

Cajamarca: Síntesis de Actividad Económica - Noviembre 2017 -

Departamento de Estudios Económicos
Sucursal Trujillo

Viernes 02 de febrero de 2018

El Banco Central de Reserva del Perú (BCRP) considera importante presentar un conjunto de indicadores sectoriales de la actividad económica regional, cuya base estadística es recopilada de las siguientes fuentes de información: INEI, MINAGRI, MINEM, PRODUCE, SBS, SUNAT, MEF y empresas.

En la actividad primaria, la producción agropecuaria registró un incremento de 19,0 por ciento; por el contrario, el sector minero cayó 12,2 por ciento interanual en noviembre.

Actividad primaria

- En noviembre, la **producción agropecuaria** aumentó 19,0 por ciento interanual, por la mayor producción agrícola (40,0 por ciento) y pecuaria (1,4 por ciento). Sin embargo, en el periodo enero-noviembre registra una disminución de 2,9 por ciento.
- El **sector minero** mostró una caída de 12,2 por ciento interanual en noviembre, como resultado de la menor producción de oro (-13,8 por ciento) y cobre (-9,8 por ciento), que contrarrestaron el crecimiento en la extracción de plata (47,4 por ciento). El sector acumuló de enero a noviembre una caída de 7,0 por ciento, explicada por la menor producción de oro (-8,8 por ciento) y cobre (-0,7 por ciento).

Cajamarca: Evolución de la producción agropecuaria ^{1/}

(Var.% real respecto a similar mes del año anterior)

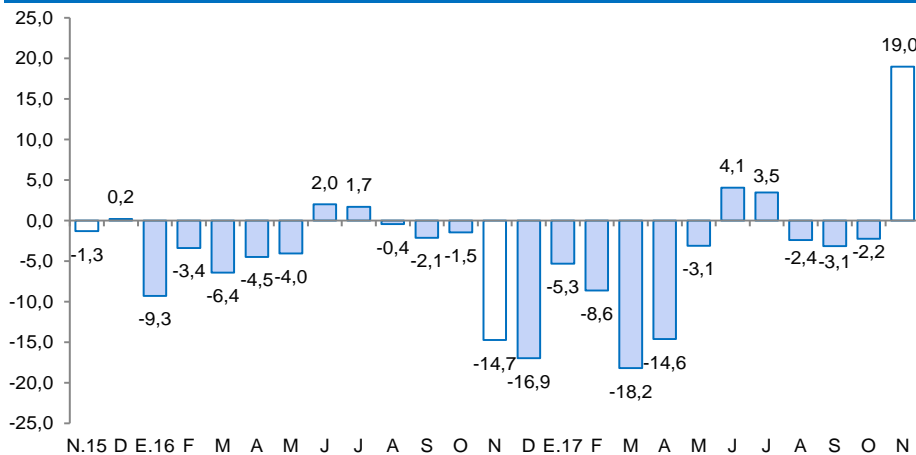

^{1/} A precios de 2007.

Fuente: MINAGRI.

Cajamarca: Evolución de la producción minera ^{1/}

(Var.% real respecto a similar mes del año anterior)

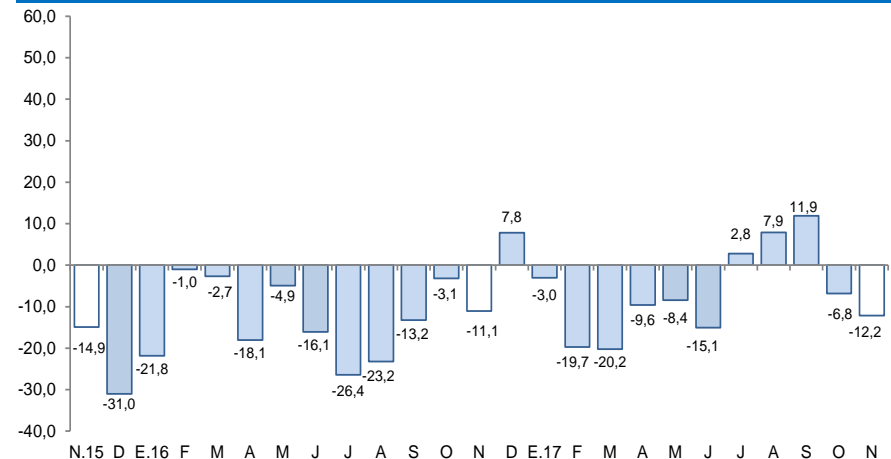

^{1/} A precios de 2007.

Fuente: MINEM.

En lo referente a otros indicadores de la actividad económica del departamento, mostraron crecimiento interanual en noviembre: la producción industrial (54,6 por ciento), el crédito total (11,7 por ciento), la inversión pública (6,5 por ciento) y los despachos de cemento (5,0 por ciento). Por el contrario, se observó una caída en las exportaciones (-4,3 por ciento).

Cajamarca: Otros indicadores de actividad económica

(Variación % respecto a similar mes del año anterior)

	Jun.17	Jul.17	Ago.17	Set.17	Oct.17	Nov.17
Producción industrial ^{1/}	↑ 19,2	↓ -14,7	↓ -24,1	↓ -32,1	↓ -8,7	↑ 54,6
Despacho de cemento ^{1/}	↑ 16,3	↑ 5,3	↑ 9,9	↑ 19,2	↑ 18,1	↑ 5,0
Exportaciones	↓ -25,8	↓ -16,2	↑ 9,4	↑ 20,6	↑ 9,8	↓ -4,3
Crédito total	↑ 10,1	↑ 10,5	↑ 11,3	↑ 11,8	↑ 11,7	↑ 11,7
Inversión pública ^{1/}	↓ -3,4	↑ 8,1	↑ 1,7	↑ 49,0	↑ 74,0	↑ 6,5

^{1/} En términos reales.

Fuentes: BCRP - Sucursal Trujillo, SUNAT y MEF.

La actividad agropecuaria mostró resultado favorable en el mes, después de tres meses de bajo desempeño. Creció 19,0 por ciento interanual, como consecuencia de la mayor producción agrícola (40,0 por ciento) y pecuaria (1,4 por ciento).

Cajamarca: Producción de principales productos agropecuarios ^{1/} (Miles de toneladas)

Subsectores	Estructura Porcentual 2015 ^{2/}	Noviembre				Enero - Noviembre			
		2016	2017	Var.%	Contribución %	2016	2017	Var.%	Contribución %
AGRÍCOLA	61,0			40,0	18,2			-4,2	-2,6
Orientada al mercado externo y agroindustria ^{2/}	18,3			-0,2	0,0			3,8	0,7
Café	15,0	0,0	0,0	4/	0,2	48,2	51,3	6,5	1,0
Maíz amarillo duro	2,6	3,4	3,2	-7,8	-0,2	60,5	51,8	-14,4	-0,4
Palta	0,3	0,2	0,1	-58,1	-0,2	4,2	5,1	22,6	0,1
Cacao	0,3	0,1	0,1	50,0	0,2	0,9	0,9	2,0	0,0
Orientada al mercado interno ^{2/}	42,6			43,1	18,2			-7,8	-3,3
Arroz cáscara	10,4	12,0	29,4	146,0	16,6	184,2	183,2	-0,5	-0,1
Papa	9,1	22,4	27,5	22,7	2,7	291,6	252,6	-13,4	-1,2
Maíz amiláceo	2,2	0,0	0,0	0,0	0,0	28,3	19,1	-32,7	-0,8
Frijol grano seco	2,0	0,2	0,1	-39,2	-0,2	15,5	10,8	-30,2	-0,6
Trigo	1,5	0,0	0,0	62,5	0,0	27,7	28,7	3,7	0,1
Yuca	1,4	5,9	5,9	0,0	0,0	55,9	52,9	-5,3	-0,1
Arveja grano seco	1,3	2,3	2,1	-8,1	-0,3	14,1	13,3	-5,7	-0,1
Alfalfa	1,3	11,8	10,7	-9,4	-0,2	158,5	150,5	-5,1	-0,1
Arveja grano verde	1,0	0,0	0,1	0,0	0,0	18,6	16,2	-13,2	-0,1
PECUARIA	39,0			1,4	0,8			-0,7	-0,3
Leche	19,0	27,0	28,8	6,6	1,7	324,6	328,7	1,3	0,2
Carne de vacuno ^{3/}	14,9	2,1	2,1	-1,4	-0,3	24,8	24,4	-1,5	-0,2
Carne de porcino ^{3/}	2,0	0,5	0,5	-1,8	-0,1	6,1	5,9	-2,8	-0,1
Carne de ovino ^{3/}	1,2	0,1	0,1	-8,5	-0,1	1,4	1,1	-15,6	-0,2
Carne de ave ^{3/}	1,1	0,4	0,3	-13,0	-0,3	3,3	3,3	-0,5	0,0
Huevo	0,6	0,2	0,2	-24,1	-0,2	2,5	2,2	-12,8	-0,1
SECTOR AGROPECUARIO	100,0			19,0	19,0			-2,9	-2,9

Nota: Debido al redondeo de los datos parciales, los totales pueden diferir de la suma de las partes.

1 / Cifras preliminares.

2/ A precios de 2007.

3/ Peso neto.

4/ Variación superior a 1 000 por ciento

Fuente: Ministerio de Agricultura y Riego.

Elaboración: BCRP, Sucursal Trujillo. Departamento de Estudios Económicos.

- El aumento de la **producción agrícola** se debe a la mayor oferta de los cultivos orientados al mercado interno (43,1 por ciento), donde los principales productos que contribuyeron a este resultado son, principalmente, arroz cáscara (146,0 por ciento) y papa (22,7 por ciento), en ambos casos por mayores áreas cosechadas. Por otro lado, los cultivos orientados al mercado externo y agroindustria tuvieron una disminución de 0,2 por ciento, donde se registró menor producción de palta (-58,1 por ciento) y maíz amarillo duro (-7,8 por ciento), en ambos casos, debido a un bajo rendimiento en campo.
- El resultado positivo del **subsector pecuario** se sustenta, únicamente, en la mayor producción de leche (6,6 por ciento).

El sector minero mostró una caída de 12,2 por ciento interanual en noviembre, como resultado de la menor producción de oro (-13,8 por ciento) y cobre (-9,8 por ciento), que contrarrestaron el crecimiento en la extracción de plata (47,4 por ciento).

Cajamarca: Producción Minera ^{1/} (Var. % real respecto al mismo periodo del año anterior)

	Estructura Porcentual		Noviembre		Enero - Noviembre		
	2015 ^{2/}	2017	Var. %	Contribución %	2017	Var. %	Contribución %
Oro (Onzas troy)	82,8	87 229	-13,8	-11,0	969 929	-8,8	-7,1
Cobre (TMF)	15,2	2 603	-9,8	-1,8	28 876	-0,7	-0,1
Plata (Onzas troy)	1,9	153 573	47,2	0,7	1 368 591	12,1	0,2
SECTOR MINERÍA ^{2/}	100,0		-12,2	-12,2		-7,0	-7,0

^{1/} Cifras preliminares.

^{2/} A precios de 2007.

Fuente: Ministerio de Energía y Minas.

Elaboración: BCRP, Sucursal Trujillo. Departamento de Estudios Económicos.

- La **actividad minera** disminuyó 12,2 por ciento interanual en noviembre, debido a la menor extracción de oro (-13,8 por ciento) y cobre (-9,8 por ciento), siendo el aporte del primer mineral al resultado del sector de 11,0 puntos porcentuales. El resultado negativo registrado en la producción de oro obedece, principalmente, a la menor extracción de las empresas: Minera Yanacocha S.R.L. (-29,6 por ciento) y Minera La Zanja S.A. (-8,6 por ciento).
- En diciembre, el **precio promedio del oro** de 2017 fue de US\$/oz.tr. 1 264, cifra inferior en 1,5 por ciento respecto al mes anterior. Esta disminución es explicada, principalmente, por la depreciación del dólar y las expectativas de alza de las tasas de la Fed.

Cajamarca: Evolución de la producción minera ^{1/} (Var.% real respecto a similar mes del año anterior)

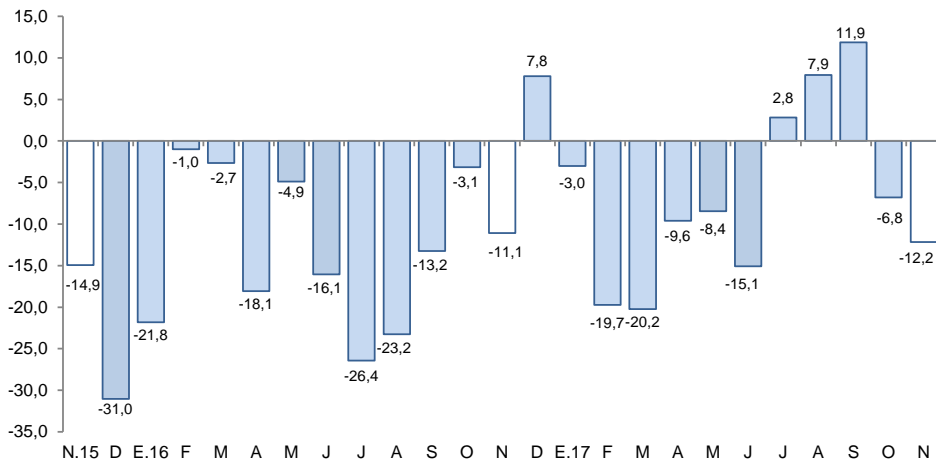

^{1/} A precios de 2007

Fuente: MINEM

Cotización internacional de oro (US\$/oz.tr. promedio mensual – London Metal Exchange)

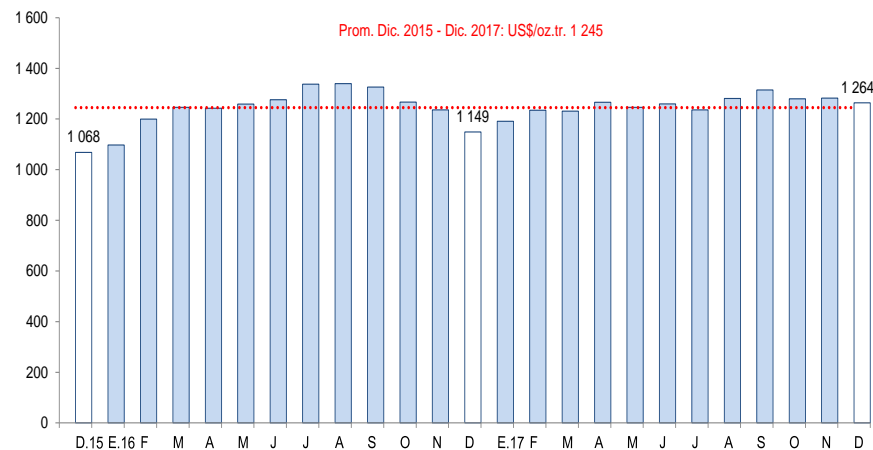

Fuente: Bloomberg.

En noviembre, la actividad manufacturera creció 54,6 por ciento interanual debido, principalmente, a la mayor producción de arroz pilado (146,0 por ciento); y en menor medida, de productos lácteos (2,9 por ciento). Sin embargo, en el periodo enero-noviembre, la manufactura muestra un retroceso de 17,2 por ciento.

Cajamarca: Producción manufacturera ^{1/}

(Variación % real respecto al mismo periodo del año anterior)

Ramaz de actividad	Estructura porcentual 2015 ^{2/}	Noviembre		Enero - Noviembre	
		Var.%	Contribución ^{3/}	Var.%	Contribución ^{3/}
Productos Lácteos	61,1	2,9	1,7	-27,2	-16,5
Queso	47,2	10,3	4,8	-22,1	-10,4
Mantequilla	0,4	-19,9	-0,1	-17,2	-0,1
Yogurt	1,7	-12,1	-0,2	-28,2	-0,3
Manjarblanco	11,8	-24,2	-2,8	-46,8	-5,7
Productos de Molinería	36,2	146,0	53,8	0,0	0,0
Arroz pilado	36,2	146,0	53,8	0,0	0,0
Bebidas no Alcohólicas	2,5	-26,0	-0,9	-28,0	-0,7
Agua embotellada	2,5	-26,0	-0,9	-28,0	-0,7
Sustancias Químicas Básicas	0,2	-5,6	0,0	5,3	0,0
Oxígeno	0,2	-5,6	0,0	5,3	0,0
SECTOR MANUFACTURA	100,0	54,6	54,6	-17,2	-17,2

^{1/} Cifras preliminares.

^{2/} A precios de 1994.

^{3/} En puntos porcentuales.

Fuente: Ministerio de Agricultura y Riego y empresas industriales.

Elaboración: BCRP, Sucursal Trujillo. Departamento de Estudios Económicos.

- En el transcurso de enero a noviembre, la **manufactura** acumuló una disminución de 17,2 por ciento sustentada, principalmente por la menor producción de lácteos (-27,2 por ciento).

- La **actividad manufacturera** creció 54,6 por ciento respecto a similar mes de 2016. Este resultado se sustenta, en mayor medida, en la industria molinera de arroz pilado, cuyo nivel de producción aumentó 146,0 por ciento, debido a las mayores cosechas estacionales de arroz cáscara en las principales provincias productoras de Cajamarca (Jaén y San Ignacio). De igual modo, contribuyó en el crecimiento del sector la mayor producción de lácteos (2,9 por ciento), particularmente en la línea de quesos (10,3 por ciento) asociada a una mayor demanda. El resto de industrias redujeron su producción.

Cajamarca: Evolución de la producción manufacturera

(Variación % real respecto al mismo mes del año anterior)

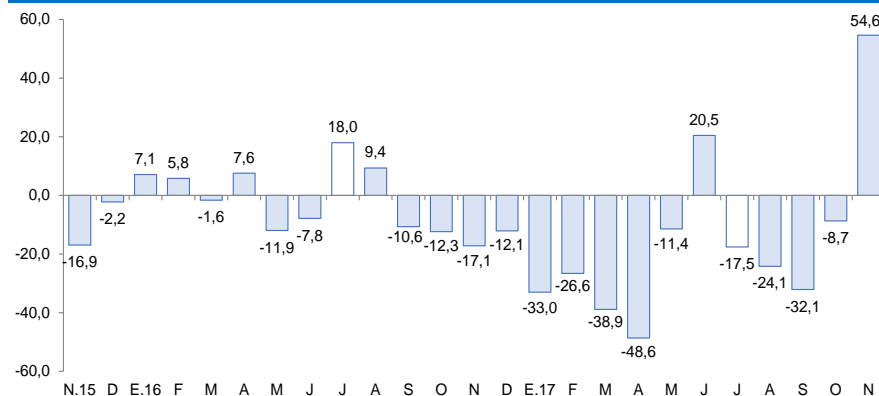

Fuente: Ministerio de Agricultura y Riego y empresas industriales.

En el sector construcción, los despachos de cemento aumentaron en noviembre 5,0 por ciento interanual y en el periodo acumulado a noviembre un incremento de 7,0 por ciento.

Cajamarca: Evolución de los despachos de cemento (Var.% respecto a similar mes del año anterior)

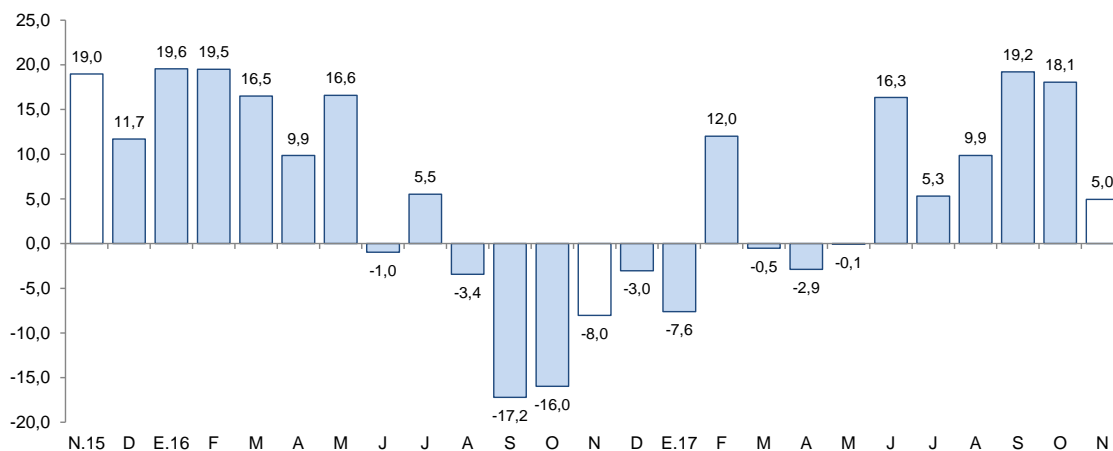

Fuente: Cementos Pacasmayo S.A.A.

- En noviembre, los **despachos de cemento** aumentaron 5,0 por ciento interanual, continuando en ascenso por sexto mes consecutivo. Este comportamiento se atribuye al mayor avance físico de obras públicas, ampliación de centros comerciales y a la ejecución de pequeñas obras (autoconstrucción). En el periodo enero-noviembre, los despachos totalizaron un volumen de 233,8 mil toneladas, lo que significó un incremento de 7,0 por ciento con relación a lo registrado en análogo periodo de 2016 (218,5 mil Tm.).

Las exportaciones realizadas por distintos puntos de embarque del país sumaron US\$ 196 millones en noviembre, menores en 4,3 por ciento respecto a similar mes de 2016. Las no tradicionales disminuyeron 95,7 por ciento; y las tradicionales, 2,0 por ciento.

Cajamarca: Exportaciones por grupo de productos ^{1/}

(Valor FOB en millones de US\$)

TIPO	Noviembre			Enero - Noviembre		
	2016	2017	Var. %	2016	2017	Var. %
Productos Tradicionales	200	196	-2,0	2121	2196	3,5
Agrícolas	32	35	11,1	196	172	-12,1
Mineros	169	161	-4,4	1925	2023	5,1
Productos No Tradicionales	5	0	-95,7	11	7	-36,0
Agropecuarios	0	0	636,9	6	5	-6,2
Químicos	5	0	-100,0	5	0	-99,4
Productos mineros no metálicos	0	0	-	0	1	-
Otros	0	0	-	0	1	3/
TOTAL ^{2/}	205	196	-4,3	2 131	2 203	3,3

1/ Cifras preliminares.

2/ Debido al redondeo de los datos parciales, los totales pueden diferir de la suma de las partes.

3/ Variación porcentual superior a 1000.

Fuente: SUNAT.

Elaboración: BCRP. Sucursal Trujillo. Departamento de Estudios Económicos.

- Las **exportaciones acumuladas** al mes de noviembre, en términos de valores, se concentró en tres países, que adquieren en conjunto el 67,7 por ciento del total. Los principales mercados de destino lo conforman Bolivia (36,4 por ciento), seguido de Suiza (21,4 por ciento) y Estados Unidos (10,0 por ciento); para los tres países destaca el oro como principal producto exportado.

- En las **exportaciones tradicionales** (US\$ 196 millones), que representaron el 99,9 por ciento del total exportado en el mes, cayeron las ventas de productos mineros en (-4,4 por ciento); a su vez, los productos agrícolas atenuaron esta caída con un aumento de 11,1 por ciento. En el primer grupo el resultado se explicó, básicamente, por menores exportaciones de cobre (-28,2 por ciento), el cual fue atenuado por un leve aumento en las ventas de oro (2,6 por ciento); el primero, por menor volumen embarcado (-45,4 por ciento); y el segundo, por un aumento interanual de su precio en 3,8 por ciento. En el segundo grupo, por mayores ventas de café (11,1 por ciento).
- El resultado negativo en las **exportaciones no tradicionales** del mes, es explicado por un efecto base en las ventas de productos químicos para compuestos de oro por parte de Minera Yanacocha.

El saldo del crédito otorgado por las instituciones financieras a noviembre (S/ 3 458 millones) registró un crecimiento interanual de 11,7 por ciento. Lo otorgado en moneda nacional creció 11,9 por ciento y en moneda extranjera, 8,3 por ciento.

Cajamarca: Crédito

(Saldos a fin de periodo en millones de soles)

Instituciones	Noviembre			
	2016	2017	Estructura %	Var. %
Banco de la Nación ^{1/}	156	188	5,4	20,7
Agrobanco ^{2/}	59	36	1,1	-38,8
Banca Múltiple	1 962	2 135	61,7	8,8
Instituciones No Bancarias	919	1 099	31,8	19,6
Cajas Municipales	607	733	21,2	20,7
Cajas Rurales	26	39	1,1	52,7
Edpymes	12	16	0,5	33,5
Empresas Financieras	274	311	9,0	13,4
TOTAL ^{3/}	3 096	3 458	100,0	11,7
En MN	2 931	3 279	94,8	11,9
En ME	165	179	5,2	8,3

1/ Considera solo los créditos de consumo e hipotecario.

2/ No considera los créditos a las demás empresas del sistema financiero.

3/ Debido al redondeo de los datos parciales, los totales pueden diferir de la suma de las partes.

Fuente: Superintendencia de Banca, Seguros y AFP (SBS).

Elaboración: BCRP, Sucursal Trujillo. Departamento de Estudios Económicos.

- La **tasa de morosidad** en octubre fue de 4,6 por ciento, menor en 0,1 puntos porcentuales que la registrada en similar mes del año anterior. En las instituciones no bancarias (4,6 por ciento) se redujo en 0,1 puntos porcentuales y en la banca múltiple (4,9 por ciento) no se registró variación alguna. En tanto, la morosidad en el Banco de la Nación (1,1 por ciento) aumentó en 0,1 puntos porcentuales.

Cajamarca: Evolución del crédito

(Var. % respecto a similar mes del año anterior)

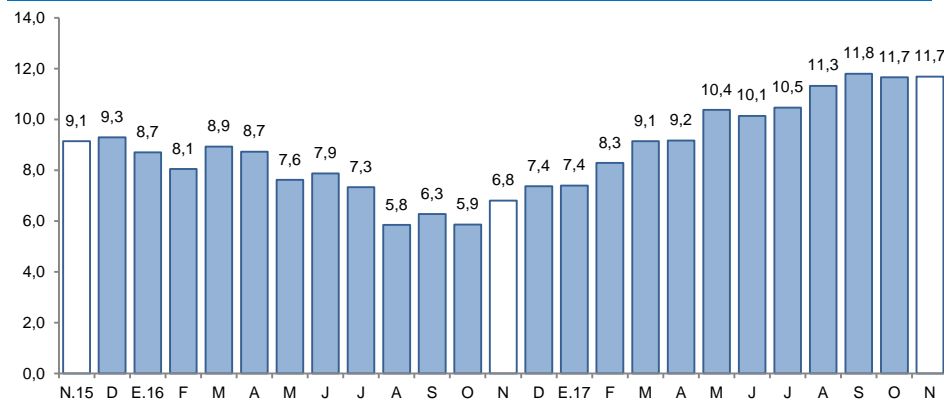

Fuente: Superintendencia de Banca, Seguros y AFP (SBS).

Cajamarca: Tasa de morosidad ^{1/}

(Porcentaje)

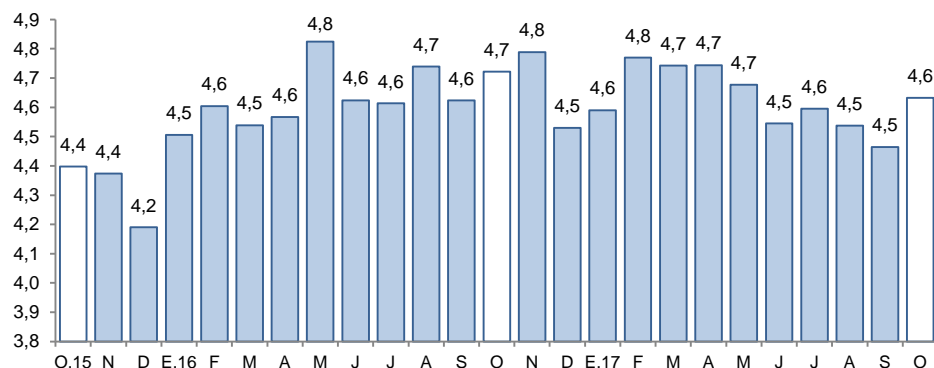

1/ Morosidad = (créditos vencidos + créditos en cobranza judicial) / colocaciones brutas.

Fuente: Superintendencia de Banca, Seguros y AFP (SBS).

El saldo de los depósitos en las instituciones financieras en Cajamarca a noviembre, ascendió a S/ 2 234 millones, lo que significó un aumento de 2,7 por ciento interanual.

Cajamarca: Depósitos

(Saldos a fin de periodo en millones de soles)

Instituciones	Noviembre			
	2016	2017	Estructura %	Var. %
Banco de la Nación	523	550	24,6	5,1
Banca Múltiple	1 258	1 218	54,5	-3,2
Instituciones No Bancarias	393	466	20,9	18,6
Cajas Municipales	319	379	16,9	18,7
Cajas Rurales	4	4	0,2	-0,5
Empresas Financieras	70	84	3,7	19,4
TOTAL ^{1/}	2 175	2 234	100,0	2,7
Depósitos a la vista	782	647	29,0	-17,2
Depósitos de ahorro	823	936	41,9	13,7
Depósitos a plazo	569	651	29,1	14,3
En MN	1 640	1 824	81,6	11,2
En ME	535	410	18,4	-23,2

1/ Debido al redondeo de los datos parciales, los totales pueden diferir de la suma de las partes.

Fuente: Superintendencia de Banca, Seguros y AFP (SBS).

Elaboración: BCRP, Sucursal Trujillo. Departamento de Estudios Económicos.

- Por **tipo de institución**, los depósitos en la banca múltiple, que representan el 54,5 por ciento de los depósitos totales, disminuyeron 3,2 por ciento; mientras que en las instituciones no bancarias, aumentaron 18,6 por ciento, impulsados por las empresas financieras (19,4 por ciento) y por las cajas municipales (18,7 por ciento). En tanto, los depósitos en el Banco de la Nación, que cuentan con una participación del 24,6 por ciento en los depósitos totales, aumentaron en 5,1 por ciento interanual.

Cajamarca: Evolución de los depósitos

(Var.% respecto a similar mes del año anterior)

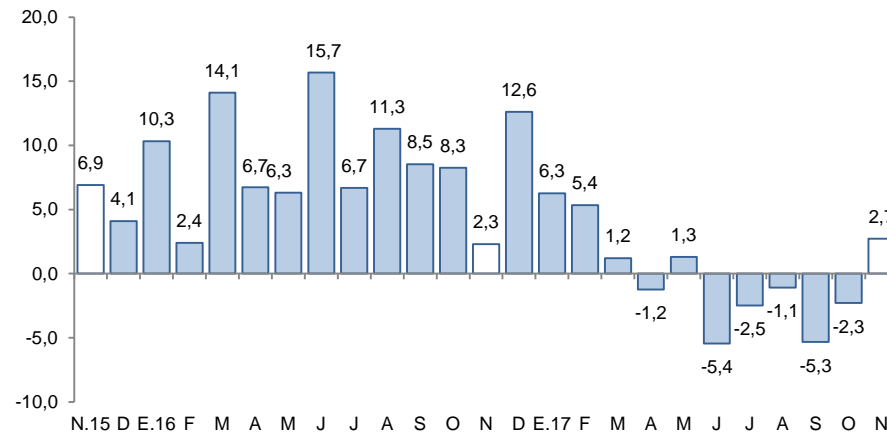

Fuente: Superintendencia de Banca, Seguros y AFP (SBS).

La inversión pública en noviembre (S/ 137 millones) aumentó 6,5 por ciento, en términos reales, impulsada por la mayor inversión ejecutada por el Gobierno Regional y por el Gobierno Nacional. Entre enero y noviembre del presente año, la inversión pública acumuló un aumento de 6,3 por ciento interanual.

Cajamarca: Inversión pública ^{1/} (En millones de soles)

Niveles de gobierno	Noviembre			Enero - Noviembre		
	2016	2017	Var. %real	2016	2017	Var. %real
Gobierno Nacional	21	28	35,6	307	210	-33,8
Gobierno Regional	11	25	125,8	129	127	-4,9
Gobiernos locales	95	84	-13,4	601	798	29,2
Total	127	137	6,5	1 037	1 135	6,3

1 / Información actualizada al 30 de noviembre de 2017.

Fuente: Ministerio de Economía y Finanzas (MEF).

Elaboración: BCRP, Sucursal Trujillo. Departamento de Estudios Económicos.

Cajamarca: Evolución de la inversión pública (Var.% real respecto a similar mes del año anterior)

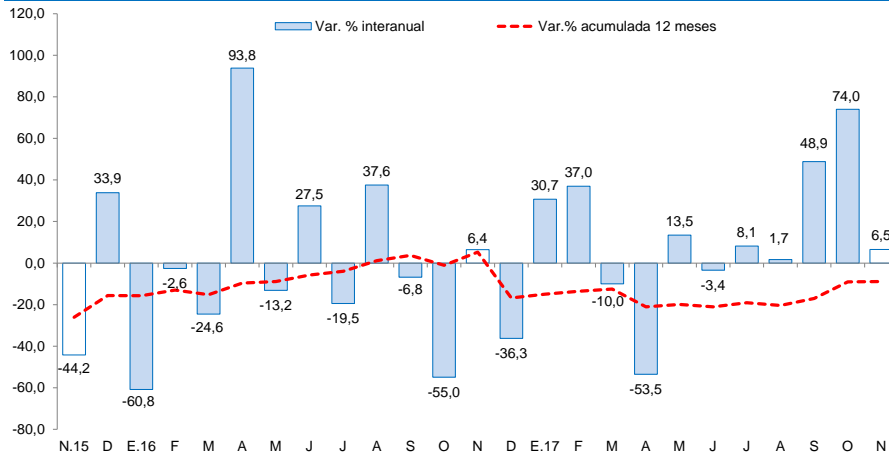

Fuente: Ministerio de Economía y Finanzas (MEF).

- La **inversión pública** se incrementó en 6,5 por ciento interanual en noviembre, impulsada por la mayor ejecución de obras del Gobierno Regional y del Gobierno Nacional. En el periodo acumulado enero-noviembre, la inversión registró un aumento de 6,3 por ciento interanual, explicada por un mayor monto invertido por los gobiernos locales, que compensó la caída en la inversión del Gobierno Nacional y del Gobierno Regional.
- Los principales proyectos que el **Gobierno Nacional** desembolsó en el mes destacan: “Rehabilitación y mejoramiento de la carretera PE-3N Longitudinal de la Sierra Norte, tramo Cochabamba – Cutervo – Santo Domingo de la Capilla – Chiple” (S/ 6,9 millones), “Rehabilitación y remodelación de la infraestructura educativa y equipamiento de la institución educativa José Gálvez Egúsqiza – distrito de Cajamarca – provincia de Cajabamba” (S/ 2,8 millones) y “Rehabilitación y mejoramiento de la carretera Chongoyape – Cochabamba – Cajamarca” (S/ 2,6 millones).
- El **Gobierno Regional** ha desembolsado en noviembre: “Construcción e implementación del hospital II-1 de Cajabamba” (S/ 4,0 millones), “Mejoramiento del crecimiento y desarrollo de los niños y niñas desde la gestación hasta los 5 años de edad – provincia de Chota” (S/ 2,5 millones) y “Mejoramiento de las condiciones del servicio de educación secundaria en la I.E.S. Felipe Huamán Poma de Ayala, del centro poblado El Tambo – distrito de Bambamarca – provincia de Hualgayoc” (S/ 1,3 millones).
- Por su parte, los **Gobiernos Locales** ejecutaron en el mes: “Creación del mercado zonal sur – distrito de Cajamarca – provincia de Cajamarca” (S/ 2,56 millones), “Mejoramiento a nivel de asfaltado de la carretera CA-507: Emp. PE-5N San Ignacio – Rumpite, tramo I: Cruce Tamborapa – La Coipa, distrito de la Coipa, provincia de San Ignacio” (S/ 1,9 millones) y “Mejoramiento de los servicios de educación inicial escolarizada en las I.E. N 16859 – I.E. N496 Angelitos de Jesús – I.E N 17539, en las localidades de San Miguel, Valle Primavera, Nueva Unión – distrito de San José de Alto – provincia de Jaén” (1,7 millones).