



Cajamarca: Síntesis de Actividad Económica - Agosto 2017 -

Departamento de Estudios Económicos
Sucursal Trujillo

Martes 31 de octubre de 2017

El Banco Central de Reserva del Perú (BCRP) considera importante presentar un conjunto de indicadores sectoriales de la actividad económica regional, cuya base estadística es recopilada de las siguientes fuentes de información: INEI, MINAGRI, MINEM, PRODUCE, SBS, SUNAT, MEF y empresas.

En la actividad primaria, el sector minero registró un incremento de 7,9 por ciento. Por otro lado, el sector agropecuario disminuyó 3,2 por ciento interanual en agosto.

Actividad primaria

- La **actividad agropecuaria**, en agosto, registró una caída de 3,2 por ciento interanual, debido a la menor producción agrícola (-5,4 por ciento), y a un incremento en la producción pecuaria (0,5 por ciento).
- La **producción minera** aumentó en 7,9 por ciento interanual por una mayor producción de oro (5,1 por ciento), principalmente. En el periodo de enero a agosto, el sector acumula una caída de 8,5 por ciento.

Cajamarca: Evolución de la producción agropecuaria ^{1/}

(Var.% real respecto a similar mes del año anterior)

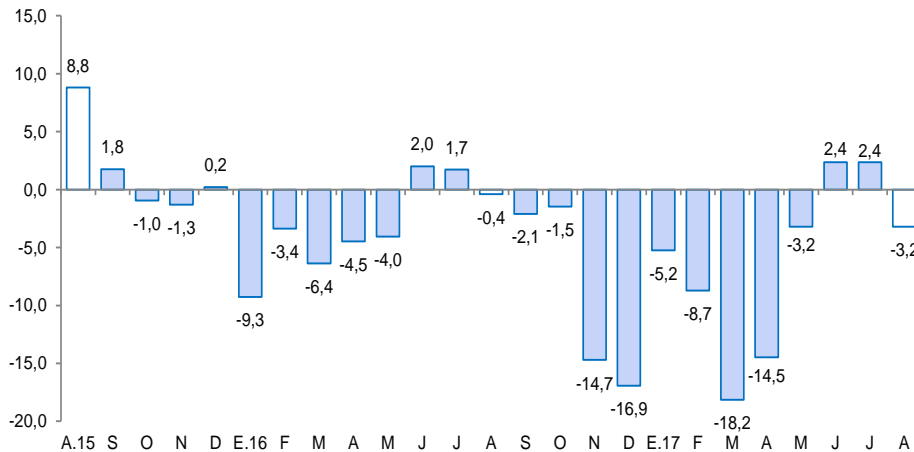

^{1/} A precios de 2007.

Fuente: MINAGRI.

Cajamarca: Evolución de la producción minera ^{1/}

(Var.% real respecto a similar mes del año anterior)

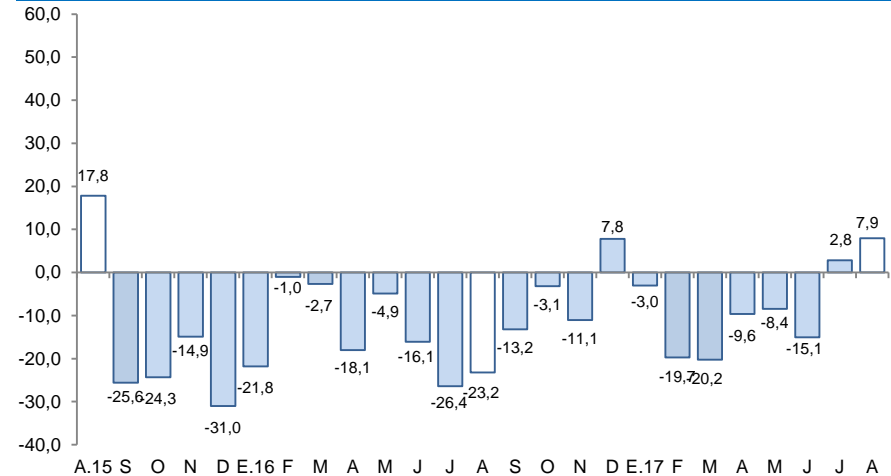

^{1/} A precios de 2007.

Fuente: MINEM.

En lo referente a otros indicadores de la actividad económica del departamento, mostraron crecimiento interanual en agosto: el crédito total (11,3 por ciento), los despachos de cemento (9,9 por ciento), exportaciones (9,4 por ciento) e inversión pública (1,7 por ciento). Por el contrario, se observó una caída en la producción industrial (-24,1 por ciento).

Cajamarca: Otros indicadores de actividad económica

(Variación % respecto a similar mes del año anterior)

	Mar.17	Abr.17	May.17	Jun.17	Jul.17	Ago.17
Producción industrial ^{1/}	↓ -38,9	↓ -48,6	↓ -20,9	↑ 19,2	↓ -14,7	↓ -24,1
Despacho de cemento ^{1/}	↓ -0,5	↓ -2,9	↓ -0,1	↑ 16,3	↑ 5,3	↑ 9,9
Exportaciones	↓ -36,2	↓ -49,5	↑ 27,3	↓ -25,8	↓ -16,2	↑ 9,4
Crédito total	↑ 9,1	↑ 9,2	↑ 10,4	↑ 10,1	↑ 10,5	↑ 11,3
Inversión pública ^{1/}	↓ -10,0	↓ -53,5	↑ 13,5	↓ -3,4	↑ 8,1	↑ 1,7

^{1/} En términos reales.

Fuentes: BCRP - Sucursal Trujillo, SUNAT y MEF.

La actividad agropecuaria disminuyó 3,2 por ciento interanual en agosto, por la menor producción agrícola (-5,4 por ciento); en contraste, el subsector pecuario, creció 0,5 por ciento. En lo que va del año, el sector acumuló un retroceso de 5,2 por ciento.

Cajamarca: Producción de principales productos agropecuarios ^{1/} (Miles de toneladas)

Subsectores	Estructura Porcentual 2015 ^{2/}	Agosto				Enero - Agosto			
		2016	2017	Var.%	Contribución %	2016	2017	Var.%	Contribución %
AGRÍCOLA	60,5			-5,4	-3,4			-7,8	-5,0
Orientada al mercado externo y agroindustria ^{2/}	17,1			-10,2	-3,1			-0,2	0,0
Café	13,8	7,4	7,0	-6,0	-1,6	43,0	44,0	2,2	0,4
Maíz amarillo duro	2,6	7,9	4,7	-40,6	-1,5	55,4	45,9	-17,1	-0,6
Palta	0,3	0,2	0,3	13,5	0,0	3,6	4,4	24,7	0,1
Cacao	0,3	0,0	0,0	0,0	0,0	0,7	0,8	3,0	0,0
Orientada al mercado interno ^{2/}	43,4			-0,9	-0,3			-11,8	-5,0
Arroz cáscara	10,2	4,2	6,2	48,3	1,2	110,7	105,7	-4,5	-0,4
Papa	9,5	16,3	16,6	1,9	0,1	226,4	182,5	-19,4	-1,8
Maíz amiláceo	2,4	0,7	0,7	1,6	0,0	28,1	18,8	-33,3	-1,0
Frijol grano seco	1,9	0,9	0,8	-4,8	-0,1	14,5	10,2	-30,1	-0,8
Trigo	1,5	10,6	9,1	-13,8	-0,9	22,8	21,9	-4,1	-0,1
Yuca	1,4	4,0	3,4	-14,2	-0,1	39,0	37,2	-4,5	-0,1
Arveja grano seco	1,4	3,2	2,1	-33,5	-1,1	4,6	3,5	-24,2	-0,1
Alfalfa	1,3	14,1	13,5	-3,9	0,0	120,6	112,4	-6,8	-0,1
Arveja grano verde	1,0	3,3	3,8	16,2	0,3	16,1	15,6	-3,4	0,0
PECUARIA	39,5			0,5	0,2			-0,4	-0,2
Leche	17,9	29,1	29,7	1,9	0,3	238,5	241,7	1,4	0,2
Carne de vacuno ^{3/}	16,8	2,1	2,2	2,2	0,3	18,3	18,0	-1,5	-0,2
Carne de porcino ^{3/}	1,8	0,5	0,6	9,8	0,2	4,4	4,3	-2,0	0,0
Carne de ovino ^{3/}	1,2	0,2	0,1	-26,0	-0,4	1,0	0,9	-13,4	-0,1
Carne de ave ^{3/}	1,0	0,4	0,3	-12,8	-0,2	2,3	2,3	2,3	0,0
Huevo	0,5	0,2	0,2	-23,6	-0,1	1,9	1,7	-9,2	0,0
SECTOR AGROPECUARIO	100,0			-3,2	-3,2			-5,2	-5,2

Nota: Debido al redondeo de los datos parciales, los totales pueden diferir de la suma de las partes.

1 / Cifras preliminares.

2/ A precios de 2007.

3/ Peso neto.

Fuente: Ministerio de Agricultura y Riego.

Elaboración: BCRP, Sucursal Trujillo. Departamento de Estudios Económicos.

- El resultado desfavorable del **subsector agrícola** se debe a la menor producción de los cultivos orientados al mercado externo y agroindustria (-10,2 por ciento) y al mercado interno (-0,9 por ciento). En el caso del primero, principalmente, por una reducción en la producción de café (-6,0 por ciento) y maíz amarillo duro (-40,6 por ciento); en ambos casos, por menor superficie cosechada. De igual manera, los productos orientados al mercado externo y agroindustria, que contribuyeron a dicho resultado, fueron arveja grano seco (-33,5 por ciento) y trigo (-13,8 por ciento), en los dos casos por menores áreas cosechadas.
- El desempeño positivo de la **actividad pecuaria**, se sustenta principalmente, en la mayor producción de leche (1,9 por ciento), carne de vacuno (2,2 por ciento) y carne porcino (9,8 por ciento).

La producción minera creció 7,9 por ciento interanual, debido a una mayor extracción de oro (5,1 por ciento), principalmente. Sin embargo, en el periodo de enero a agosto, el sector acumula una caída de 8,5 por ciento.

Cajamarca: Producción Minera ^{1/} (Var. % real respecto al mismo periodo del año anterior)

Estructura Porcentual 2015 ^{2/}	Agosto			Enero - Agosto			
	2017	Var. %	Contribución %	2017	Var. %	Contribución %	
Oro (Onzas troy)	80,2	104 627	5,1	4,1	689 939	-10,6	-8,6
Cobre (TMF)	18,2	3 308	17,3	3,2	20 828	0,8	0,1
Plata (Onzas troy)	1,6	143 404	46,0	0,6	895 707	-3,4	-0,1
SECTOR MINERÍA ^{2/}	100,0	7,9	7,9		-8,5	-8,5	

1/ Cifras preliminares.

2/ A precios de 2007.

Fuente: Ministerio de Energía y Minas.

Elaboración: BCRP, Sucursal Trujillo. Departamento de Estudios Económicos.

- La **actividad minera** mostró un incremento de 7,9 por ciento interanual en agosto, esto obedece a una mayor extracción de oro (5,1 por ciento), cuyo aporte al crecimiento del sector fue de 4,1 puntos porcentuales. De manera similar, mostraron un crecimiento, la producción de cobre (17,3 por ciento) y la producción de plata (46,0 por ciento).
- El **precio promedio del oro** en setiembre de 2017 fue de US\$/oz.tr. 1 315; registrando un incremento de 2,64 por ciento respecto al mes anterior (US\$/oz.tr. 1 281,1). Esta evolución responde a la mayor demanda asociada a riesgos geopolíticos y a la depreciación del dólar.

Cajamarca: Evolución de la producción minera ^{1/} (Var.% real respecto a similar mes del año anterior)

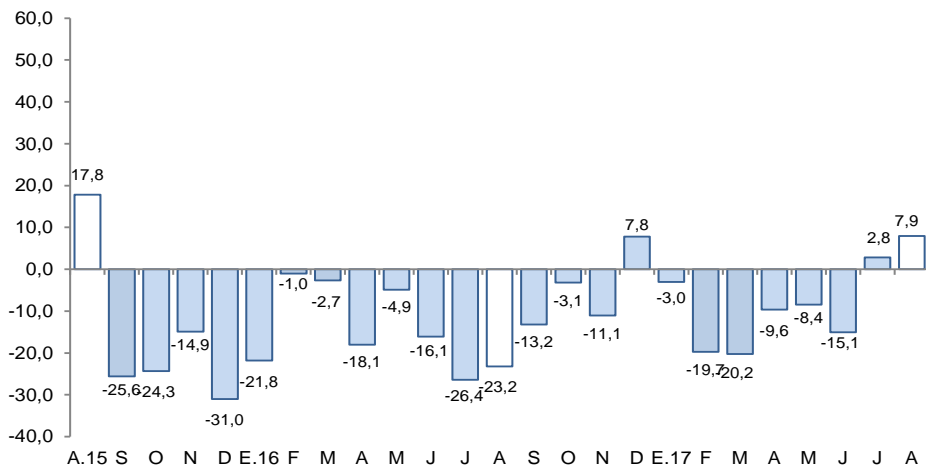

1/ A precios de 2007

Fuente: MINEM

Cotización internacional de oro (US\$/oz.tr. promedio mensual – London Metal Exchange)

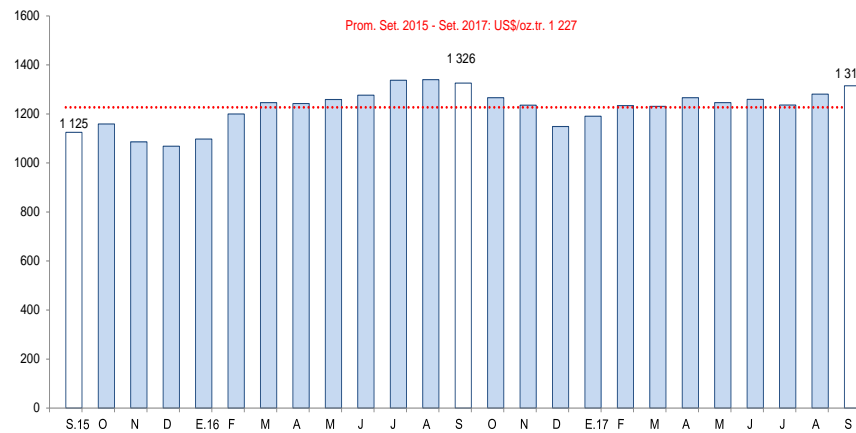

Fuente: Bloomberg.

La actividad manufacturera disminuyó 24,1 por ciento interanual en agosto, principalmente como resultado de la menor producción de la industria de lácteos (-33,5 por ciento). En los ocho primeros meses de 2017, la manufactura muestra una disminución de 22,8 por ciento.

Cajamarca: Producción manufacturera ^{1/}

(Variación % real respecto al mismo periodo del año anterior)

Ramaz de actividad	Estructura porcentual 2015 ^{2/}	Agosto		Enero - Agosto	
		Var.%	Contribución ^{3/}	Var.%	Contribución ^{3/}
Productos Lácteos	61,1	-33,5	-28,5	-31,7	-20,9
Queso	47,2	-23,8	-14,5	-26,7	-13,7
Mantequilla	0,4	-18,1	-0,1	-16,5	-0,1
Yogurt	1,7	-14,3	-0,2	-32,7	-0,4
Manjarblanco	11,8	-60,8	-13,8	-52,1	-6,8
Productos de Molinería	36,2	48,3	5,4	-3,7	-1,1
Arroz pilado	36,2	48,3	5,4	-3,7	-1,1
Bebidas no Alcohólicas	2,5	-31,3	-1,0	-28,2	-0,7
Agua embotellada	2,5	-31,3	-1,0	-28,2	-0,7
Sustancias Químicas Básicas	0,2	17,3	0,0	6,8	0,0
Oxígeno	0,2	17,3	0,0	6,8	0,0
SECTOR MANUFACTURA	100,0	-24,1	-24,1	-22,8	-22,8

^{1/} Cifras preliminares.

^{2/} A precios de 1994.

^{3/} En puntos porcentuales.

Fuente: Ministerio de Agricultura y Riego y empresas industriales.

Elaboración: BCRP, Sucursal Trujillo. Departamento de Estudios Económicos.

- En la **actividad manufacturera**, influyó en gran medida, la menor producción de lácteos, la cual se redujo en 33,5 por ciento, atribuido a restricciones en el acopio de leche fresca. El resto de industrias mostraron comportamientos heterogéneos: la producción de arroz pilado, así como la de sustancias químicas básicas (oxígeno), aumentaron en 48,3 por ciento y 17,3 por ciento, respectivamente; contrariamente, la de bebidas no alcohólicas (agua tratada), disminuyó 31,3 por ciento

Cajamarca: Evolución de la producción manufacturera

(Variación % real respecto al mismo mes del año anterior)

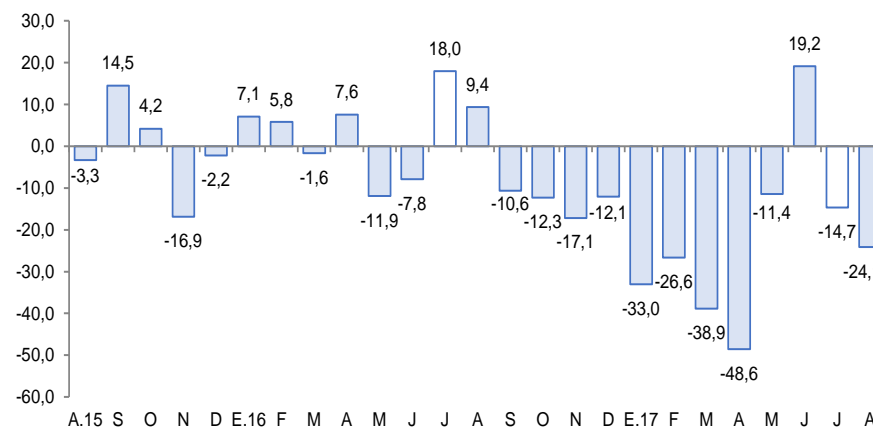

Fuente: Ministerio de Agricultura y Riego y empresas industriales.

En el sector construcción, los despachos de cemento, en agosto, continuaron en ascenso por tercer mes consecutivo (9,9 por ciento). En el periodo acumulado enero-agosto presentan un incremento de 4,1 por ciento.

Cajamarca: Evolución de los despachos de cemento (Var.% respecto a similar mes del año anterior)

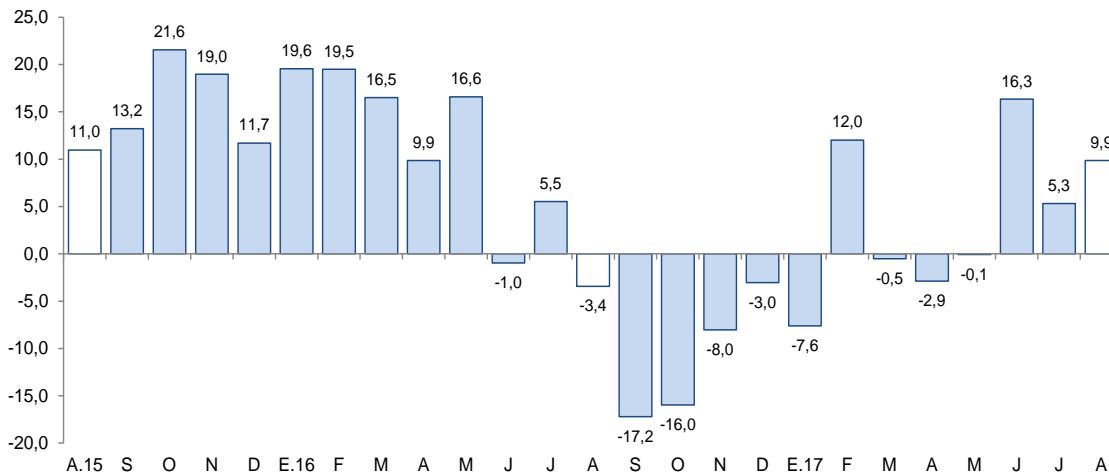

Fuente: Cementos Pacasmayo S.A.A.

- Los **despachos de cemento** crecieron en el mes 9,9 por ciento respecto a similar mes de 2016, lo cual se atribuye a un mayor avance de obras públicas y a la ejecución de pequeñas obras (autoconstrucción).
- En el transcurso enero - agosto, los despachos se expandieron en 4,1 por ciento.

En el departamento de Cajamarca, las exportaciones realizadas por distintos puntos de embarque del país sumaron US\$ 269 millones en agosto, mayores en 9,4 por ciento respecto a similar mes de 2016. Las tradicionales aumentaron 9,5 por ciento, mientras que las no tradicionales, disminuyeron 27,9 por ciento.

Cajamarca: Exportaciones por grupo de productos ^{1/}

(Valor FOB en millones de US\$)

TIPO	Agosto			Enero - Agosto		
	2016	2017	Var. %	2016	2017	Var. %
Productos Tradicionales	245	268	9,5	1533	1515	-1,2
Agrícolas	42	26	-37,1	98	80	-18,0
Mineros	203	242	19,1	1435	1435	0,0
Productos No Tradicionales	1	1	-27,9	7	6	-20,2
Agropecuarios	0	1	332,0	5	4	-18,5
Químicos	0	0	-	0	0	13,1
Productos mineros no metálicos	1	0	-100,0	2	1	-62,8
Otros	0	0	-	0	1	3/
TOTAL ^{2/}	246	269	9,4	1 540	1 521	-1,2

1/ Cifras preliminares.

2/ Debido al redondeo de los datos parciales, los totales pueden diferir de la suma de las partes.

3/ Variación porcentual superior a 1000.

Fuente: SUNAT.

Elaboración: BCRP. Sucursal Trujillo. Departamento de Estudios Económicos.

- El destino de las **exportaciones acumuladas** en el periodo enero a agosto del presente año, en términos de valores, se concentró en tres países, que adquieren en conjunto el 72,5 por ciento del total. Los principales mercados de destino lo conforman Bolivia (40,8 por ciento), seguido de Suiza (23,0 por ciento) y Japón (8,7 por ciento); para los dos primeros países destaca el oro como principal producto exportado, mientras que para el último, cobre.

- En las **exportaciones tradicionales** (US\$ 268 millones), que representaron el 99,7 por ciento del total exportado en el mes, aumentaron las ventas de productos mineros en 19,1 por ciento, a su vez, los productos agrícolas cayeron 37,1 por ciento. En el primer grupo el resultado se explicó, básicamente, por las mayores exportaciones de oro (21,0 por ciento) y cobre (5,9 por ciento), cuyos volúmenes embarcados aumentaron 26,5 por ciento y 2,5 por ciento, respectivamente. En el segundo grupo, por menores ventas de café (-37,1 por ciento), con un volumen embarcado menor en 32,5 por ciento.
- Las menores **exportaciones no tradicionales** son explicadas por un efecto base en las ventas de cemento Clinker.

El saldo del crédito directo otorgado por las instituciones financieras a agosto (S/ 3 353 millones) registró un crecimiento interanual de 11,3 por ciento. Lo otorgado en moneda nacional creció 12,3 por ciento; mientras que en moneda extranjera, se contrajo 4,7 por ciento.

Cajamarca: Crédito

(Saldos a fin de periodo en millones de soles)

Instituciones	Agosto			
	2016	2017	Estructura %	Var. %
Banco de la Nación ^{1/}	153	183	5,5	19,5
Agrobanco ^{2/}	63	47	1,4	-24,9
Banca Múltiple	1 936	2 078	62,0	7,3
Instituciones No Bancarias	860	1 044	31,1	21,5
Cajas Municipales	566	693	20,7	22,5
Cajas Rurales	17	37	1,1	112,9
Edpymes	10	15	0,4	52,1
Empresas Financieras	267	300	8,9	12,3
TOTAL ^{3/}	3 012	3 353	100,0	11,3
En MN	2 832	3 182	94,9	12,3
En ME	180	172	5,1	-4,7

1/ Considera solo los créditos de consumo e hipotecario.

2/ No considera los créditos a las demás empresas del sistema financiero.

3/ Debido al redondeo de los datos parciales, los totales pueden diferir de la suma de las partes.

Fuente: Superintendencia de Banca, Seguros y AFP (SBS).

Elaboración: BCRP, Sucursal Trujillo. Departamento de Estudios Económicos.

- La **tasa de morosidad** en julio fue de 4,6 por ciento, similar nivel que la registrada en julio del año anterior. En las instituciones no bancarias (4,7 por ciento) y en la banca múltiple (4,8 por ciento) se redujo en 0,1 puntos porcentuales, en cada caso. En tanto, la morosidad en el Banco de la Nación no registró variación interanual alguna (1,1 por ciento).

Cajamarca: Evolución del crédito

(Var. % respecto a similar mes del año anterior)

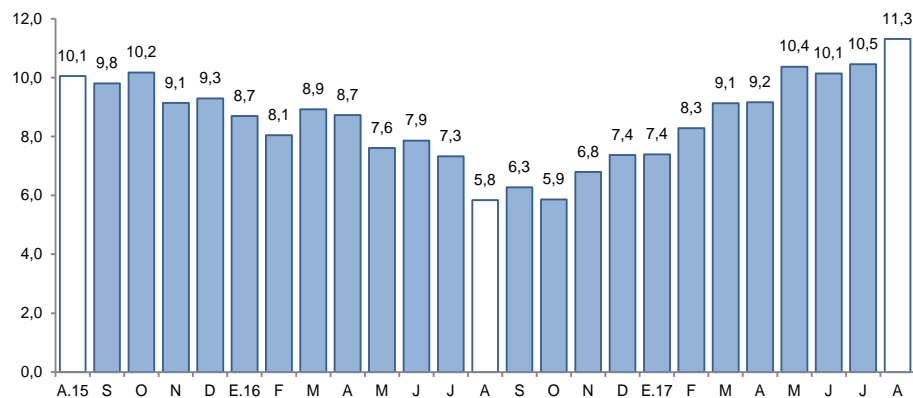

Fuente: Superintendencia de Banca, Seguros y AFP (SBS).

Cajamarca: Tasa de morosidad ^{1/}

(Porcentaje)

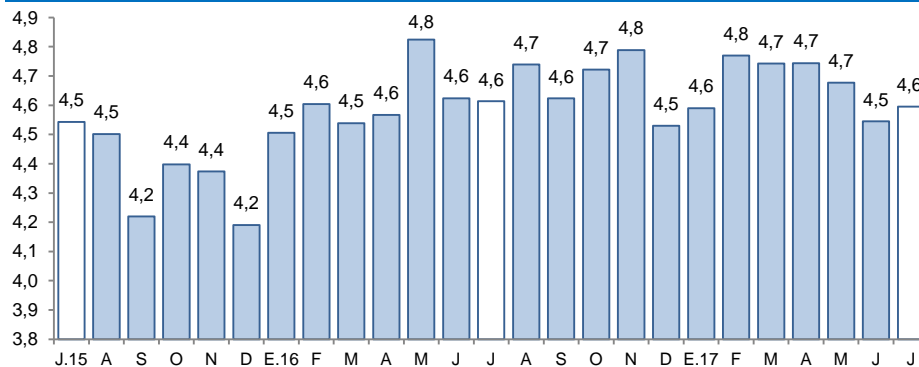

1/ Morosidad = (créditos vencidos + créditos en cobranza judicial) / colocaciones brutas.

Fuente: Superintendencia de Banca, Seguros y AFP (SBS).

El saldo de los depósitos en las instituciones financieras en Cajamarca a agosto, ascendió a S/ 2 148 millones, y de esta manera presentó una reducción interanual de 1,1 por ciento.

Cajamarca: Depósitos

(Saldos a fin de periodo en millones de soles)

Instituciones	Agosto			
	2016	2017	Estructura %	Var. %
Banco de la Nación	536	593	27,6	10,8
Banca Múltiple	1 262	1 125	52,4	-10,9
Instituciones No Bancarias	374	430	20,0	14,9
Cajas Municipales	299	347	16,1	16,0
Cajas Rurales	3	4	0,2	12,8
Empresas Financieras	72	80	3,7	10,6
TOTAL ^{1/}	2 172	2 148	100,0	-1,1
Depósitos a la vista	817	596	27,8	-27,0
Depósitos de ahorro	812	944	43,9	16,2
Depósitos a plazo	543	608	28,3	12,1
En MN	1 617	1 785	83,1	10,4
En ME	555	363	16,9	-34,6

1/ Debido al redondeo de los datos parciales, los totales pueden diferir de la suma de las partes.

Fuente: Superintendencia de Banca, Seguros y AFP (SBS).

Elaboración: BCRP, Sucursal Trujillo. Departamento de Estudios Económicos.

- Por **tipo de institución**, los depósitos en la banca múltiple, que representan el 52,4 por ciento de los depósitos totales, disminuyeron 10,9 por ciento; mientras que en las instituciones no bancarias, aumentaron 14,9 por ciento. En tanto, los depósitos en el Banco de la Nación, que cuentan con una participación del 27,6 por ciento en el crédito total, aumentaron en 10,8 por ciento interanual.

Cajamarca: Evolución de los depósitos

(Var.% respecto a similar mes del año anterior)

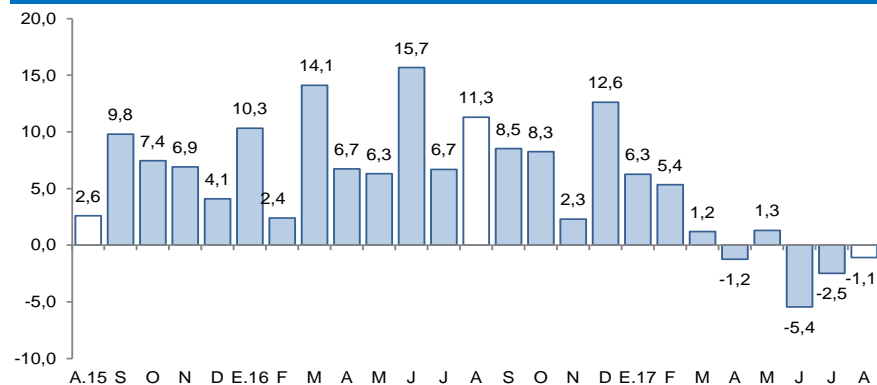

Fuente: Superintendencia de Banca, Seguros y AFP (SBS).

La inversión pública en agosto (S/ 116 millones) aumentó 1,7 por ciento, en términos reales, impulsada por la mayor inversión ejecutada por los gobiernos locales (27,3 por ciento). Sin embargo, entre enero y agosto del presente año, la inversión pública acumuló una caída de 6,5 por ciento.

Cajamarca: Inversión pública ^{1/} (En millones de soles)

Niveles de gobierno	Agosto			Enero - Agosto		
	2016	2017	Var. %real	2016	2017	Var. %real
Gobierno Nacional	35	26	-29,4	255	109	-58,5
Gobierno Regional	15	11	-29,4	95	69	-29,5
Gobiernos locales	61	80	27,3	382	528	33,9
Total	111	116	1,7	733	707	-6,5

1 / Información actualizada al 31 de agosto de 2017.

2 / Adquisición de activos no financieros.

Fuente: Ministerio de Economía y Finanzas (MEF).

Elaboración: BCRP, Sucursal Trujillo. Departamento de Estudios Económicos.

Cajamarca: Evolución de la inversión pública (Var.% real respecto a similar mes del año anterior)

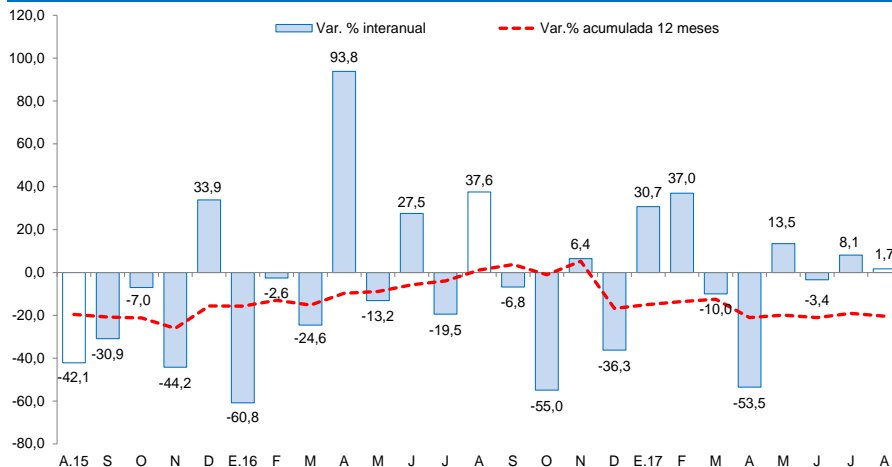

Fuente: Ministerio de Economía y Finanzas (MEF).

- La **inversión pública** aumentó en 1,7 por ciento interanual en agosto, impulsada por la mayor ejecución de obras de los gobiernos locales (27,3 por ciento). Sin embargo, en el periodo acumulado entre enero y agosto, la inversión registró una caída de 6,5 por ciento interanual, explicada por menores montos invertidos por el Gobierno Nacional (-58,5 por ciento) y por el Gobierno Regional (-29,5 por ciento).
- Entre los principales proyectos que el **Gobierno Nacional** desembolsó en el mes destacan: “Rehabilitación y mejoramiento de la carretera PE-3N Longitudinal de la Sierra Norte, tramo Cochabamba – Cutervo – Santo Domingo de la Capilla – Chiple” (S/ 12,3 millones), “Mejoramiento, ampliación de los servicios turísticos Baños el Inca – distrito de Los Baños del Inca – provincia de Cajamarca” (S/ 1,8 millones), “Sistema de electrificación rural Cajamarca Baños del Inca II etapa” (S/ 1,3 millones).
- El **Gobierno Regional** ha desembolsado en agosto: “Construcción e implementación del hospital II-1 de Cajabamba” (S/ 1,0 millones), “Mejoramiento carretera CA-103: EM.PE-06B (Santa Cruz de Succhubamba) – Romero Circa – La Laguna – Tongod – Catilluc – EMP.PE-06C (El Empalme)” (S/ 0,9 millones), “Construcción y equipamiento del hospital San María nivel II-1, provincia de Cutervo” (S/ 0,8 millones).
- Por su parte, los **gobiernos locales** ejecutaron en el mes: “Mejoramiento del servicio de transitabilidad de la carretera tramo cruce Chirinos – Chinos del distrito de Chirinos – provincia de San Ignacio” (S/ 2,3 millones), “Mejoramiento a nivel de asfaltado de la carretera CA-507: EMP. PE-5N San Ignacio – Rumipite, tramo I: cruce Tamborapa – La Coipa en el distrito de La Coipa – provincia de San Ignacio” (S/ 2,3 millones) y “Mejoramiento y “Creación del sistema de agua y saneamiento básico en los centros poblados de Chugur, Aliso, Huallangate, Chiut, El Tendal – distrito de Anguía – provincia de Chota” (S/ 2,0 millones).