



Cajamarca: Síntesis de Actividad Económica - Junio 2017 -

Departamento de Estudios Económicos
Sucursal Trujillo

Jueves 31 de agosto de 2017

El Banco Central de Reserva del Perú (BCRP) considera importante presentar un conjunto de indicadores sectoriales de la actividad económica regional, cuya base estadística es recopilada de las siguientes fuentes de información: INEI, MINAGRI, MINEM, PRODUCE, SBS, SUNAT, MEF y empresas.

En la actividad primaria, el sector minero registró en junio una disminución de 15,1 por ciento; contrariamente la producción agropecuaria creció 2,4 por ciento interanual, en el mes.

Actividad primaria

- La **actividad agropecuaria**, en junio, creció 2,4 por ciento interanual por la mayor producción agrícola (3,3 por ciento), mientras que producción pecuaria retrocedió (-0,3 por ciento).
- La **producción minera** disminuyó 15,1 por ciento interanual por una menor producción de oro (-16,7 por ciento), principalmente. En el periodo de enero a junio, el sector acumula una caída de 13,0 por ciento.

Cajamarca: Evolución de la producción agropecuaria ^{1/}

(Var.% real respecto a similar mes del año anterior)

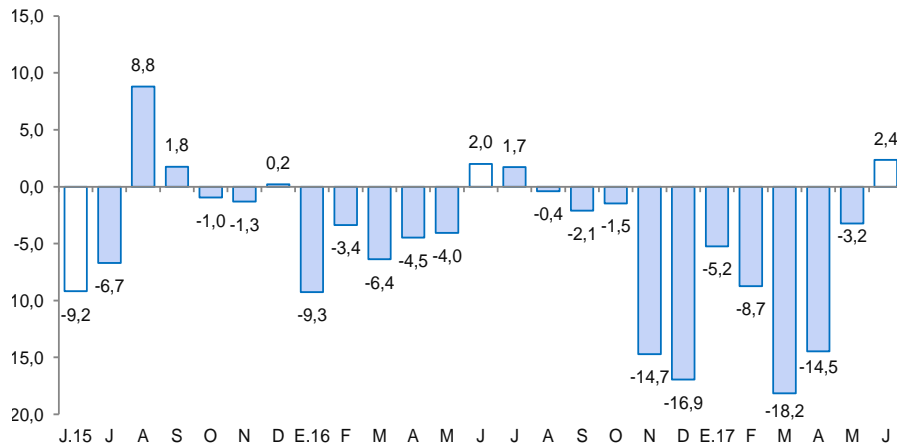

^{1/} A precios de 2007.

Fuente: MINAGRI.

Cajamarca: Evolución de la producción minera ^{1/}

(Var.% real respecto a similar mes del año anterior)

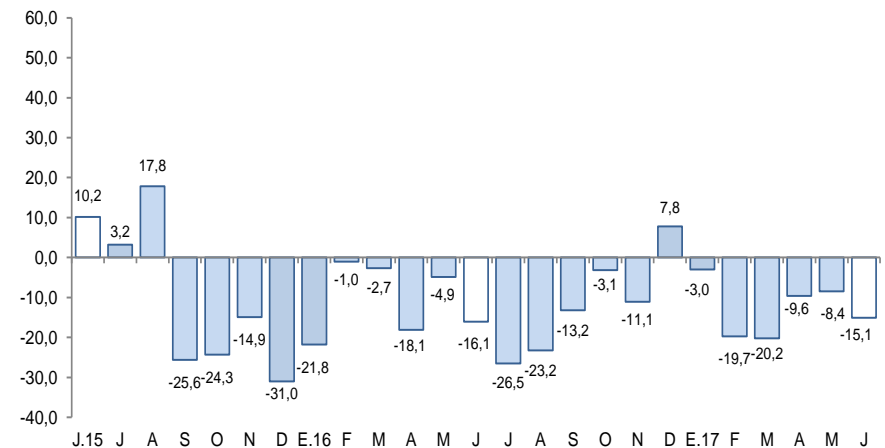

^{1/} A precios de 2007.

Fuente: MINEM.

Respecto a otros indicadores de la actividad económica de Cajamarca, mostraron crecimiento interanual en junio: la producción industrial (19,2 por ciento), los despachos de cemento (16,3 por ciento) y el crédito total (10,1 por ciento). Por otro lado, se observó caídas en las exportaciones (-25,8 por ciento) e inversión pública (-3,4 por ciento).

Cajamarca: Otros indicadores de actividad económica

(Variación % respecto a similar mes del año anterior)

	Ene.17	Feb.17	Mar.17	Abr.17	May.17	Jun.17
Producción industrial ^{1/}	↓ -33,0	↓ -26,6	↓ -38,9	↓ -48,6	↓ -20,9	↑ 19,2
Despacho de cemento ^{1/}	↓ -7,6	↑ 12,0	↓ -0,5	↓ -2,9	↓ -0,1	↑ 16,3
Exportaciones	↓ -3,6	↑ 20,3	↓ -36,2	↓ -49,5	↑ 27,3	↓ -25,8
Crédito total	↑ 7,4	↑ 8,3	↑ 9,1	↑ 9,2	↑ 10,4	↑ 10,1
Inversión pública ^{1/}	↑ 30,7	↑ 37,0	↓ -10,0	↓ -53,5	↑ 13,5	↓ -3,4

^{1/} En términos reales.

Fuentes: BCRP - Sucursal Trujillo, SUNAT y MEF.

La actividad agropecuaria creció 2,4 por ciento interanual en junio, por la mayor producción agrícola (3,3 por ciento); mientras que el subsector pecuario cayó (-0,3 por ciento). En el primer semestre, el sector acumula una caída de 7,1 por ciento.

Cajamarca: Producción de principales productos agropecuarios ^{1/} (Miles de toneladas)

Subsectores	Estructura Porcentual 2015 ^{2/}	Junio				Enero - Junio			
		2016	2017	Var.%	Contribución %	2016	2017	Var.%	Contribución %
AGRÍCOLA	60,5			3,3	2,4			-11,0	-6,9
Orientada al mercado externo y agroindustria ^{2/}	17,1			1,9	0,7			1,6	0,3
Café	13,8	14,1	14,6	3,8	1,3	24,3	25,6	5,5	0,8
Maíz amarillo duro	2,6	11,5	9,5	-17,2	-0,6	37,2	29,3	-21,1	-0,6
Palta	0,3	0,3	0,5	61,7	0,1	3,1	3,9	28,7	0,1
Cacao	0,3	0,1	0,1	-4,3	0,0	0,6	0,7	4,0	0,0
Orientada al mercado interno ^{2/}	43,4			4,6	1,7			-16,0	-7,2
Arroz cáscara	10,2	16,1	34,1	111,9	7,2	90,4	83,5	-7,6	-0,7
Papa	9,5	22,1	20,9	-5,5	-0,3	194,7	144,4	-25,9	-2,8
Maíz amiláceo	2,4	12,4	7,1	-42,5	-3,1	22,6	13,5	-40,2	-1,3
Frijol grano seco	1,9	5,6	3,3	-40,3	-2,2	10,9	6,9	-36,5	-1,0
Trigo	1,5	2,7	3,3	21,3	0,2	4,1	4,5	10,6	0,0
Yuca	1,4	3,3	3,4	1,0	0,0	32,1	31,5	-1,8	0,0
Arveja grano seco	1,4	0,2	0,3	44,0	0,1	0,5	0,4	-15,1	0,0
Alfalfa	1,3	14,5	14,0	-4,0	0,0	92,0	85,1	-7,5	-0,1
Arveja grano verde	1,0	1,5	1,6	4,7	0,0	10,2	8,0	-22,1	-0,2
PECUARIA	39,5			-0,3	-0,1			-0,5	-0,2
Leche	17,9	30,1	30,7	2,1	0,3	179,3	182,0	1,5	0,3
Carne de vacuno ^{3/}	16,8	2,3	2,3	-2,6	-0,3	13,9	13,6	-2,3	-0,3
Carne de porcino ^{3/}	1,8	0,5	0,6	2,8	0,0	3,3	3,2	-4,6	-0,1
Carne de ovino ^{3/}	1,2	0,1	0,1	-15,8	-0,1	0,7	0,6	-10,7	-0,1
Carne de ave ^{3/}	1,0	0,3	0,3	-2,4	0,0	1,6	1,7	8,3	0,1
Huevo	0,5	0,2	0,2	-20,3	-0,1	1,4	1,3	-4,5	0,0
SECTOR AGROPECUARIO	100,0			2,4	2,4			-7,1	-7,1

Nota: Debido al redondeo de los datos parciales, los totales pueden diferir de la suma de las partes.

1/ Cifras preliminares.

2/ A precios de 2007.

3/ Peso neto.

Fuente: Ministerio de Agricultura y Riego.

Elaboración: BCRP, Sucursal Trujillo. Departamento de Estudios Económicos.

- El desempeño positivo del **subsector agrícola** obedece a la mayor producción de los cultivos orientados al mercado interno (4,6 por ciento), principalmente, por un incremento en la producción de: arroz cáscara (111,9 por ciento), trigo (21,3 por ciento) y arveja grano seco (44,0 por ciento); por mayor producción y mayor rendimiento en campo. Asimismo, los productos orientados al mercado externo y agroindustria (1,9 por ciento), contribuyó al resultado, debido a una mayor producción de café (3,8 por ciento) y palta (61,7 por ciento), por mayores rendimientos.
- El desfavorable desempeño de la **actividad pecuaria** en junio, se sustenta principalmente, en la menor producción de carne de vacuno (-2,6 por ciento), carne de ovino (-15,8 por ciento) y huevos (-20,3 por ciento).

La producción minera disminuyó 15,1 por ciento interanual por una menor producción de oro (-16,7 por ciento), principalmente. En el periodo de enero a junio, el sector acumula una caída de 13,0 por ciento.

Cajamarca: Producción Minera ^{1/} (Var. % real respecto al mismo periodo del año anterior)

	Estructura		Junio		Enero - Junio		
	Porcentual 2015 ^{2/}	2017	Var.%	Contribución %	2017	Var.%	Contribución %
Oro (Onzas troy)	80,2	83 244	-16,7	-13,3	498 141	-15,2	-12,3
Cobre (TMF)	18,2	2 579	-10,9	-2,1	14 927	-2,6	-0,4
Plata (Onzas troy)	1,6	118 571	20,5	0,3	638 051	-11,8	-0,2
SECTOR MINERÍA ^{2/}	100,0		-15,1	-15,1		-13,0	-13,0

^{1/} Cifras preliminares.

^{2/} A precios de 2007.

Fuente: Ministerio de Energía y Minas.

Elaboración: BCRP, Sucursal Trujillo. Departamento de Estudios Económicos.

- La **actividad minera** retrocedió 15,1 por ciento interanual en mayo, principalmente, por la menor extracción de oro (-16,7 por ciento), cuyo aporte a la caída del sector fue de 13,3 puntos porcentuales. De manera similar, la producción de cobre, se redujo en 10,9 por ciento, no obstante la plata mostró un crecimiento de 20,5 por ciento.
- El **precio promedio del oro** en julio de 2017 fue de US\$/oz.tr. 1 236,2 y de esta manera registró una caída de 1,8 por ciento respecto al mes anterior (US\$/oz.tr. 1 259,4). Esta evolución fue resultado de la debilidad del dólar frente a sus principales contrapartes y dudas respecto a si la Reserva Federal subirá nuevamente las tasas de interés este año.

Cajamarca: Evolución de la producción minera ^{1/} (Var.% real respecto a similar mes del año anterior)

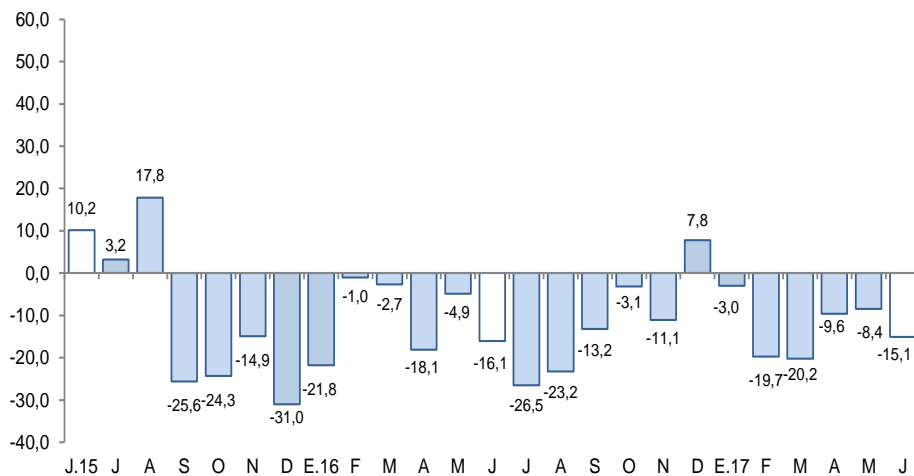

^{1/} A precios de 2007

Fuente: MINEM

Cotización internacional de oro (US\$/oz.tr. promedio mensual – London Metal Exchange)

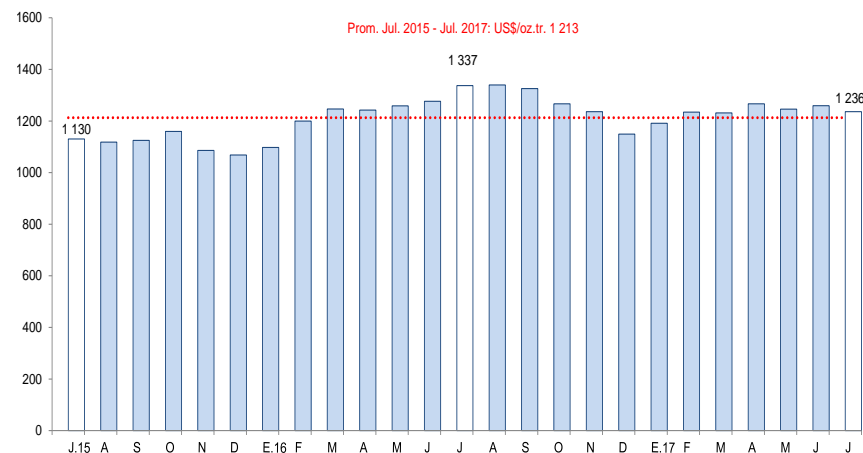

Prom. Jul. 2015 - Jul. 2017: US\$/oz.tr. 1 213

Fuente: Bloomberg.

En junio, la producción industrial registró un crecimiento de 19,2 por ciento interanual debido a la mayor producción de arroz pilado (111,9 por ciento), con un aporte positivo a la tasa de crecimiento del sector de 39,5 puntos porcentuales. Sin embargo, al cierre del primer semestre de 2017, la manufactura evidencia una disminución de 24,0 por ciento.

Cajamarca: Producción manufacturera ^{1/}

(Variación % real respecto al mismo periodo del año anterior)

Ramras de actividad	Estructura porcentual 2015 ^{2/}	Junio		Enero - Junio	
		Var.%	Contribución ^{3/}	Var.%	Contribución ^{3/}
Productos Lácteos	61,1	-31,3	-19,4	-33,1	-21,2
Queso	47,2	-31,2	-15,0	-28,9	-14,6
Mantequilla	0,4	-2,5	0,0	-18,4	-0,1
Yogurt	1,7	-23,3	-0,2	-36,7	-0,5
Manjarblanco	11,8	-33,0	-4,2	-52,0	-6,0
Productos de Molinería	36,2	111,9	39,5	-6,5	-2,2
Arroz pilado	36,2	111,9	39,5	-6,5	-2,2
Bebidas no Alcohólicas	2,5	-37,8	-0,9	-25,6	-0,6
Agua embotellada	2,5	-37,8	-0,9	-25,6	-0,6
Sustancias Químicas Básicas	0,2	6,6	0,0	5,4	0,0
Oxígeno	0,2	6,6	0,0	5,4	0,0
SECTOR MANUFACTURA	100,0	19,2	19,2	-24,0	-24,0

1/ Cifras preliminares.

2/ A precios de 1994.

3/ En puntos porcentuales.

Fuente: Ministerio de Agricultura y Riego y empresas industriales.

Elaboración: BCRP, Sucursal Trujillo. Departamento de Estudios Económicos.

- En junio, la **actividad manufacturera** revirtió la tendencia negativa que venía sosteniendo por nueve meses consecutivos. Creció 19,2 por ciento interanual debido, principalmente, a la mayor actividad de la industria molinera de arroz pilado, cuya producción aumentó 111,9 por ciento como resultado de las mayores cosechas de arroz cáscara obtenidas en las provincias de Jaén y San Ignacio. El resto de industrias presentaron comportamientos heterogéneos: la industria de productos lácteos, se redujo en 31,3 por ciento por restricciones en el acopio de leche fresca; la industria de bebidas no alcohólicas (agua embotellada), disminuyó 37,8 por ciento atribuido a una menor demanda; en cambio, la industria química básica (oxígeno) aumentó 6,6 por ciento por mayor demanda hospitalaria.

Cajamarca: Evolución de la producción manufacturera

(Variación % real respecto al mismo mes del año anterior)

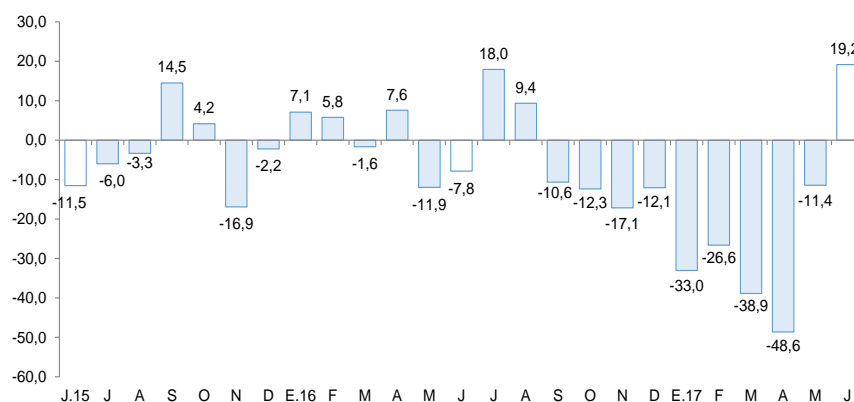

Fuente: Ministerio de Agricultura y Riego y empresas industriales.

Los despachos de cemento mostraron un desempeño favorable en junio al aumentar 16,3 por ciento. De enero a junio presenta un aumento de 2,7 por ciento.

Cajamarca: Evolución de los despachos de cemento (Var.% respecto a similar mes del año anterior)

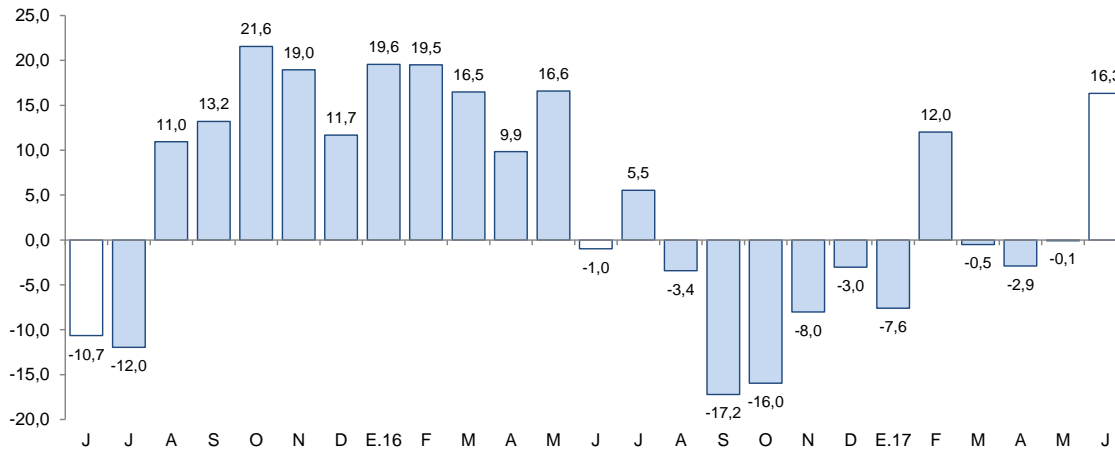

- En junio, los **despachos de cemento** aumentaron 16,3 por ciento respecto a similar mes de 2016, lo cual se atribuye a un mayor avance de obras públicas y a la ejecución de pequeñas obras (autoconstrucción). Al concluir la primera mitad de 2017, los despachos evidencian un aumento de 2,7 por ciento.

Fuente: Cementos Pacasjunio S.A.A.

En Cajamarca, las exportaciones alcanzaron US\$ 160 millones en junio, menores en 25,8 por ciento interanual. Las tradicionales cayeron en 26,0 por ciento, mientras que las no tradicionales aumentaron en 8,4 por ciento. En lo que va del año (enero-junio), las exportaciones registraron una caída de 10,1 por ciento interanual.

Cajamarca: Exportaciones por grupo de productos ^{1/} (Valor FOB en millones de US\$)

TIPO	Junio			Enero - Junio		
	2016	2017	Var. %	2016	2017	Var. %
Productos Tradicionales	215	159	-26,0	1076	967	-10,1
Agrícolas	8	10	21,4	35	38	9,8
Mineros	207	149	-27,9	1040	928	-10,8
Productos No Tradicionales	1	1	8,4	5	4	-18,8
Agropecuarios	1	0	-57,0	4	3	-31,1
Químicos	0	0	-	0	0	13,1
Productos mineros no metálicos	0	0	-	1	1	-35,7
Otros	0	1	-	0	1	3/
TOTAL ^{2/}	216	160	-25,8	1 081	971	-10,1

^{1/} Cifras preliminares.

^{2/} Debido al redondeo de los datos parciales, los totales pueden diferir de la suma de las partes.

^{3/} Variación porcentual superior a 1000.

Fuente: SUNAT.

Elaboración: BCRP. Sucursal Trujillo. Departamento de Estudios Económicos.

- El **destino de las exportaciones** acumuladas en el primer semestre del año, en términos de valores, se concentró en tres países, que adquieren en conjunto el 71,0 por ciento del total. Los principales mercados de destino lo conforman Bolivia (37,1 por ciento), seguido de Suiza (25,5 por ciento) y Japón (8,4 por ciento); para los dos primeros países destaca el oro como principal producto exportado, mientras que para el tercero, cobre.

- En las **exportaciones tradicionales** (US\$ 159 millones), que representaron el 99,3 por ciento del total exportado en el mes, disminuyeron las ventas de productos mineros en 27,9 por ciento, a su vez, los productos agrícolas se incrementaron en 21,4 por ciento. En el primer grupo el resultado se explicó, básicamente, por las menores exportaciones de oro (-29,0 por ciento) y cobre (-21,1 por ciento), cuyos volúmenes embarcados cayeron 28,1 por ciento y 29,0 por ciento, respectivamente. En el segundo grupo, por mayores ventas de café (21,4 por ciento), con un volumen embarcado superior en 44,8 por ciento.
- El ligero crecimiento de las **exportaciones no tradicionales** son explicadas por un efecto base en la compra de niveladoras por parte de Minera Yanacocha.

El saldo del crédito en Cajamarca (S/ 3 287 millones) registró un aumento interanual de 10,1 por ciento en junio.

Cajamarca: Crédito

(Saldos a fin de periodo en millones de soles)

Instituciones	Junio			
	2016	2017	Estructura %	Var. %
Banco de la Nación ^{1/}	152	172	5,2	13,4
Agrobanco ^{2/}	65	54	1,6	-17,0
Banca Múltiple	1 917	2 034	61,9	6,1
Instituciones No Bancarias	850	1 026	31,2	20,7
Cajas Municipales	554	679	20,7	22,7
Cajas Rurales	64	35	1,1	-46,3
Edpymes	10	15	0,4	51,4
Empresas Financieras	222	298	9,1	34,0
TOTAL ^{3/}	2 984	3 287	100,0	10,1
En MN	2 805	3 127	95,1	11,5
En ME	179	160	4,9	-10,7

1/ Considera solo los créditos de consumo e hipotecario.

2/ No considera los créditos a las demás empresas del sistema financiero.

3/ Debido al redondeo de los datos parciales, los totales pueden diferir de la suma de las partes.

Fuente: Superintendencia de Banca, Seguros y AFP (SBS).

Elaboración: BCRP, Sucursal Trujillo. Departamento de Estudios Económicos.

- La **tasa de morosidad** en mayo fue de 4,7 por ciento y de esta manera registró una disminución de 0,1 puntos porcentuales respecto a similar mes del año anterior. En las instituciones no bancarias (4,8 por ciento) se redujo en 0,3 puntos porcentuales y en la banca múltiple (4,9 por ciento), en 0,1 puntos porcentuales. En tanto, la morosidad en el Banco de la Nación fue de 1,0 por ciento, similar a la registrada en mayo de 2016.

Cajamarca: Evolución del crédito

(Var. % respecto a similar mes del año anterior)

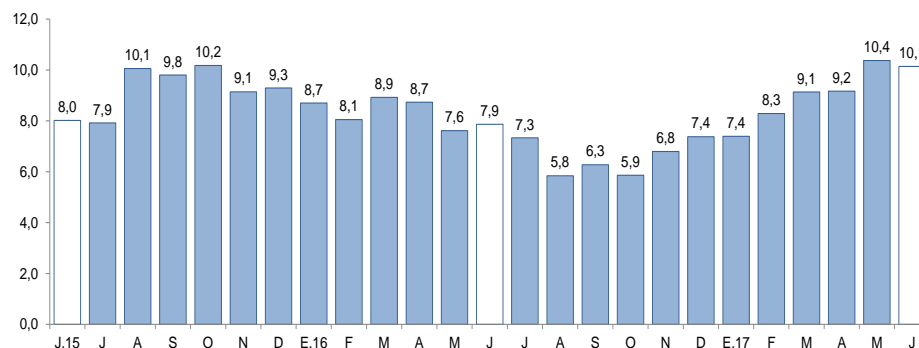

Fuente: Superintendencia de Banca, Seguros y AFP (SBS).

Cajamarca: Tasa de morosidad ^{1/}

(Porcentaje)

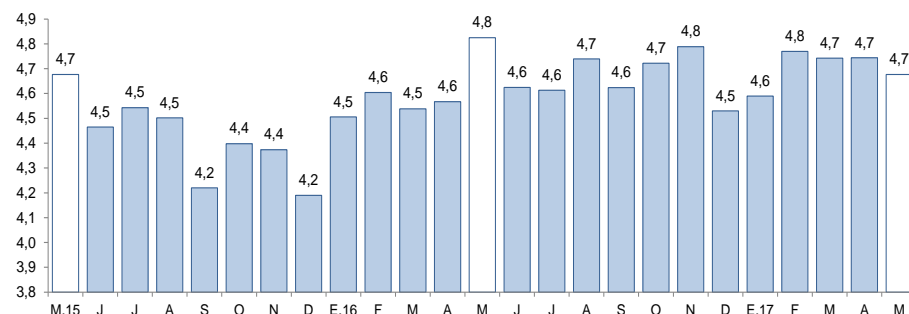

1/ Morosidad = (créditos vencidos + créditos en cobranza judicial) / colocaciones brutas.

Fuente: Superintendencia de Banca, Seguros y AFP (SBS).

El saldo de los depósitos en las instituciones financieras en Cajamarca a junio, ascendió a S/ 2 084 millones, y de esta manera presentó una reducción interanual de 5,4 por ciento.

Cajamarca: Depósitos

(Saldos a fin de periodo en millones de soles)

Instituciones	Junio			
	2016	2017	Estructura %	Var. %
Banco de la Nación	553	565	27,1	2,2
Banca Múltiple	1 295	1 102	52,9	-14,9
Instituciones No Bancarias	356	416	20,0	16,8
Cajas Municipales	277	334	16,1	20,7
Cajas Rurales	64	4	0,2	-94,5
Empresas Financieras	16	78	3,7	400,1
TOTAL ^{1/}	2 204	2 084	100,0	-5,4
Depósitos a la vista	843	580	27,8	-31,2
Depósitos de ahorro	816	903	43,3	10,6
Depósitos a plazo	544	601	28,8	10,4
En MN	1 591	1 706	81,9	7,2
En ME	612	377	18,1	-38,4

^{1/} Debido al redondeo de los datos parciales, los totales pueden diferir de la suma de las partes.

Fuente: Superintendencia de Banca, Seguros y AFP (SBS).

Elaboración: BCRP, Sucursal Trujillo. Departamento de Estudios Económicos.

- Por **tipo de institución**, los depósitos en la banca múltiple, que representan el 52,9 por ciento de los depósitos totales, disminuyeron 14,9 por ciento; mientras que en las instituciones no bancarias, aumentaron 16,8 por ciento. Cabe señalar que el súbito aumento en los depósitos de las empresas financieras y la caída notoria de las cajas rurales, obedece a un efecto estadístico por la absorción de la Caja Rural Cajamarca por parte de Financiera Credinka S.A. en julio de 2016, según resolución SBS N° 4169-2016. En tanto, los depósitos en el Banco de la Nación, que cuentan con una participación del 27,1 por ciento en el crédito total, aumentaron en 2,2 por ciento interanual.

Cajamarca: Evolución de los depósitos

(Var.% respecto a similar mes del año anterior)

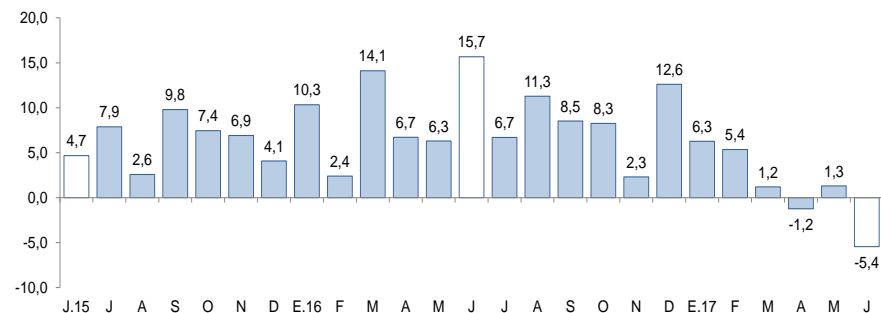

Fuente: Superintendencia de Banca, Seguros y AFP (SBS).

La inversión pública en junio cayó 3,4 por ciento interanual, en términos reales. Por otro lado, en lo que va del año, la inversión pública registra una caída de 11,8 por ciento.

Cajamarca: Inversión pública ^{1/}

(En millones de soles)

Niveles de gobierno	Junio			Enero - Junio		
	2016	2017	Var. %real	2016	2017	Var. %real
Gobierno Nacional	29	22	-27,1	190	72	-63,4
Gobierno Regional	9	10	12,5	65	47	-29,6
Gobiernos locales	64	69	5,1	248	339	32,5
Total	102	101	-3,4	503	458	-11,8

1/ Información actualizada al 30 de junio de 2017.

2/ Adquisición de activos no financieros.

Fuente: Ministerio de Economía y Finanzas (MEF).

Elaboración: BCRP, Sucursal Trujillo. Departamento de Estudios Económicos.

- La **inversión pública** disminuyó en 3,4 por ciento interanual en junio, como resultado de la menor ejecución de obras del Gobierno Nacional (-27,0 por ciento). En el periodo acumulado entre enero y junio, la inversión registró una caída de 11,8 por ciento interanual, explicada por menores montos invertidos por el Gobierno Nacional (-63,4 por ciento) y por el Gobierno Regional (-29,6 por ciento).
- Entre los principales proyectos que el **Gobierno Nacional** desembolsó en el mes destacan: “Mejoramiento de la carretera Cutervo – Socota – San Andrés – Santo Tomás – Pimpingos – Cuyca por niveles de servicio” (S/ 11,3 millones), “Construcción del puente Tingo y accesos” (S/ 1,9 millones) y “Rehabilitación y mejoramiento de la carretera Chongoyape – Cochabamba – Cajamarca” (S/ 1,5 millones).
- El **Gobierno Regional** ha desembolsado en junio: “Construcción y equipamiento del hospital San María nivel II-1, provincia de Cutervo” (S/ 1,4 millones), “Acciones comunes” (S/ 1,3 millones) y “Construcción e implementación del hospital II-1 de Cajabamba” (S/ 0,8 millones).
- Por su parte, los **gobiernos locales** ejecutaron en el mes: “Instalación de sistemas de saneamiento básico en diez localidades de San Miguel – distrito de San Miguel – provincia de San Miguel” (S/ 2,3 millones), “Creación del mercado zonal sur – distrito de Cajamarca – provincia de Cajamarca” (S/ 2,1 millones) y “Mejoramiento, ampliación del sistema de agua potable y saneamiento básico con arrastre hidráulico en los caseríos de La Laguna, El Cardón, Tambillo, La Cubillina, La Shita y Sipián – distrito de La Ramada – provincia de Cutervo” (S/ 2,0 millones).

Cajamarca: Evolución de la inversión pública

(Var. % real respecto a similar mes del año anterior)

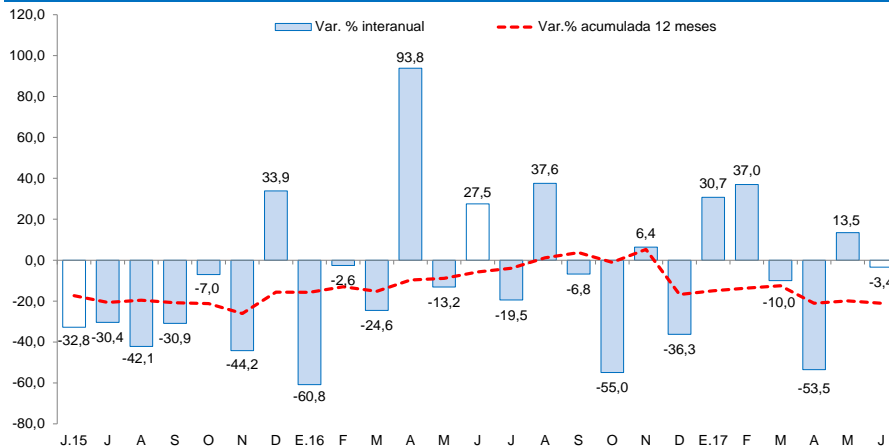

Fuente: Ministerio de Economía y Finanzas (MEF).