



Cajamarca: Síntesis de Actividad Económica - Marzo 2017 -

Departamento de Estudios Económicos
Sucursal Trujillo

Viernes 26 de mayo de 2017

El Banco Central de Reserva del Perú (BCRP) considera importante presentar un conjunto de indicadores sectoriales de la actividad económica regional, cuya base estadística es recopilada de las siguientes fuentes de información: INEI, MINAGRI, MINEM, PRODUCE, SBS, SUNAT, MEF y empresas.

En la actividad primaria, el sector minero y la producción agropecuaria registraron, en marzo, caídas de 20,2 por ciento y 15,0 por ciento, respectivamente.

Actividad primaria

- La **actividad agropecuaria**, en marzo, cayó 15,0 por ciento interanual por la menor producción agrícola (-27,2 por ciento). No obstante la actividad pecuaria creció 5,0 por ciento atenuando así la caída del sector.
- La **producción minera** disminuyó 20,2 por ciento por una menor producción de oro (-24,5 por ciento) y plata (-23,8 por ciento). En el primer trimestre del año, el sector acumula una caída de 14,7 por ciento.

Cajamarca: Evolución de la producción agropecuaria ^{1/}

(Var.% real respecto a similar mes del año anterior)

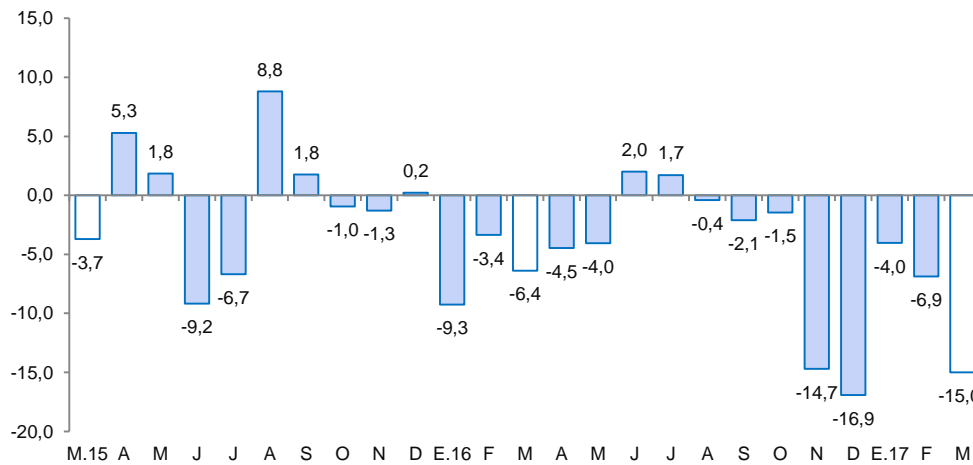

^{1/} A precios de 2007.

Fuente: MINAGRI.

Cajamarca: Evolución de la producción minera ^{1/}

(Var.% real respecto a similar mes del año anterior)

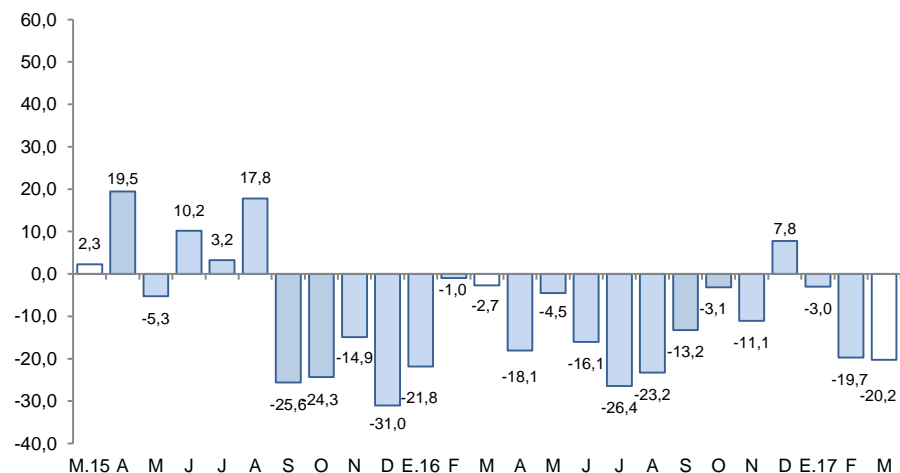

^{1/} A precios de 2007.

Fuente: MINEM.

Respecto a otros indicadores de la actividad económica de Cajamarca, mostraron crecimiento interanual en marzo: el crédito total (9,1 por ciento). Por otro lado, se observó caídas en la producción industrial (-38,9 por ciento), las exportaciones (-36,2 por ciento), la inversión pública (-10,0 por ciento) y los despachos de cemento (-0,5 por ciento).

Cajamarca: Otros indicadores de actividad económica

(Variación % respecto a similar mes del año anterior)

	Oct.16	Nov.16	Dic.16	Ene.17	Feb.17	Mar.17
Producción industrial ^{1/}	↓ -12,3	↓ -17,1	↓ -12,1	↓ -33,0	↓ -26,6	↓ -38,9
Despacho de cemento ^{1/}	↓ -16,0	↓ -8,0	↓ -3,0	↓ -7,6	↑ 12,0	↓ -0,5
Exportaciones	↓ -12,7	↑ 17,6	↓ -0,8	↓ -3,6	↑ 20,3	↓ -36,2
Crédito total	↑ 5,9	↑ 6,8	↑ 7,4	↑ 7,4	↑ 8,3	↑ 9,1
Inversión pública ^{1/}	↓ -54,9	↑ 6,4	↓ -34,9	↑ 30,7	↑ 37,0	↓ -10,0

^{1/} En términos reales.

Fuentes: BCRP - Sucursal Trujillo, SUNAT y MEF.

La actividad agropecuaria cayó 15,0 por ciento interanual en marzo, por la menor producción agrícola (-27,2 por ciento), en contraste al mejor desempeño observado en el subsector pecuario (5,0 por ciento). En lo que va del año, el sector acumula una caída de 9,5 por ciento.

Cajamarca: Producción de principales productos agropecuarios ^{1/} (Miles de toneladas)

Subsectores	Estructura Porcentual 2015 ^{2/}	Marzo				Enero - Marzo			
		2016	2017	Var.%	Contribución %	2016	2017	Var.%	Contribución %
AGRÍCOLA	60,5			-27,2	-16,9			-21,7	-11,4
Orientada al mercado externo y agroindustria ^{2/}	17,1			7,2	0,7			-3,5	-0,2
Café	13,8	1,9	2,1	13,6	0,9	1,9	2,1	13,6	0,4
Maíz amarillo duro	2,6	3,6	2,7	-23,9	-0,4	9,1	6,0	-34,7	-0,7
Palta	0,3	0,6	0,6	3,6	0,0	1,8	1,8	3,3	0,0
Cacao	0,3	0,1	0,1	59,5	0,2	0,3	0,3	10,8	0,1
Orientada al mercado interno ^{2/}	43,4			-33,4	-17,6			-24,1	-11,2
Arroz cáscara	10,2	23,8	12,2	-48,6	-7,2	33,5	19,5	-41,6	-3,7
Papa	9,5	36,4	20,5	-43,6	-5,5	95,1	70,3	-26,0	-3,6
Maíz amiláceo	2,4	0,0	0,1	199,3	0,1	0,1	0,2	157,4	0,0
Frijol grano seco	1,9	0,3	0,2	-35,5	-0,1	0,5	0,3	-24,3	-0,1
Trigo	1,5	0,2	0,1	-47,9	-0,1	0,2	0,2	-26,4	0,0
Yuca	1,4	6,3	6,5	2,6	0,0	19,1	18,4	-3,5	-0,1
Arveja grano seco	1,4	0,0	0,0	-62,3	0,0	0,0	0,0	-78,9	0,0
Alfalfa	1,3	15,5	14,4	-6,7	-0,1	46,0	41,8	-9,2	-0,2
Arveja grano verde	1,0	4,1	0,9	-78,4	-2,1	5,8	2,1	-63,8	-1,0
PECUARIA	39,5			5,0	1,9			3,8	1,8
Leche	17,9	29,3	31,2	6,5	1,2	87,6	91,3	4,2	1,0
Carne de vacuno ^{3/}	16,8	2,2	2,3	4,6	0,7	6,5	6,9	5,3	1,0
Carne de porcino ^{3/}	1,8	0,5	0,5	0,4	0,0	1,6	1,6	-3,9	-0,1
Carne de ovino ^{3/}	1,2	0,1	0,1	-10,6	-0,1	0,3	0,3	-9,5	-0,1
Carne de ave ^{3/}	1,0	0,2	0,3	11,5	0,1	0,8	0,8	6,6	0,1
Huevo	0,5	0,2	0,2	1,7	0,0	0,6	0,7	4,8	0,0
SECTOR AGROPECUARIO	100,0			-15,0	-15,0			-9,5	-9,5

Nota: Debido al redondeo de los datos parciales, los totales pueden diferir de la suma de las partes.

1/ Cifras preliminares.

2/ A precios de 2007.

3/ Peso neto.

Fuente: Ministerio de Agricultura y Riego.

Elaboración: BCRP, Sucursal Trujillo. Departamento de Estudios Económicos.

- El desempeño desfavorable del **subsector agrícola** obedece a la menor producción de cultivos orientados al mercado interno (-33,4 por ciento), donde los principales productos que contribuyeron a la caída fueron: arroz cáscara (-48,6 por ciento), papa (-43,6 por ciento) y arveja grano verde (-78,4 por ciento); en el primer cultivo, por menor superficie cosechada y en los dos restantes, por bajo rendimiento en campo y menores áreas cosechadas. No obstante, los productos orientados al mercado externo y agroindustria crecieron 7,2 por ciento por la mayor producción de café (13,6 por ciento) y cacao (59,5 por ciento), ambos por mayor área cosechada. El mejor desempeño de la **actividad pecuaria** se sustenta, principalmente, en la mayor producción de leche (6,5 por ciento), carne de vacuno (4,6 por ciento) y carne de ave (11,5 por ciento).

El sector minero disminuyó en 20,2 por ciento interanual en marzo, explicada por la menor producción de oro y plata. En el primer trimestre del año, el sector acumula una caída de 14,7 por ciento.

Cajamarca: Producción Minera ^{1/} (Var. % real respecto al mismo periodo del año anterior)

	Estructura Porcentual				Marzo			Enero - Marzo		
	2015 ^{2/}	2017	Var.%	Contribución %	2017	Var.%	Contribución %	2017	Var.%	Contribución %
Oro (Onzas troy)	82,8	76 148	-24,5	-20,1	254 421	-17,0	-13,9			
Cobre (TMF)	15,2	2 443	1,9	0,3	7 227	-1,9	-0,3			
Plata (Onzas troy)	1,9	105 225	-23,8	-0,5	304 103	-24,2	-0,5			
SECTOR MINERÍA ^{2/}	100,0		-20,2	-20,2		-14,7	-14,7			

^{1/} Cifras preliminares.

^{2/} A precios de 2007.

Fuente: Ministerio de Energía y Minas.

Elaboración: BCRP, Sucursal Trujillo. Departamento de Estudios Económicos.

- La **actividad minera** retrocedió 20,2 por ciento interanual, principalmente, por la menor extracción de oro (-24,5 por ciento), cuyo aporte a la caída del sector fue de 20,1 puntos porcentuales. De manera similar, la producción de plata, se redujo en 23,8 por ciento, en cambio el cobre mostró un ligero crecimiento de 1,9 por ciento.
- El **precio promedio del oro** en abril fue de US\$/oz.tr. 1 266,4 y de esta manera registró un crecimiento de 2,9 por ciento respecto al mes anterior (US\$/oz.tr. 1 231,1). La subida reflejó una mayor demanda de los inversores que buscan refugio ante los mayores riesgos geopolíticos.

Cajamarca: Evolución de la producción minera ^{1/} (Var.% real respecto a similar mes del año anterior)

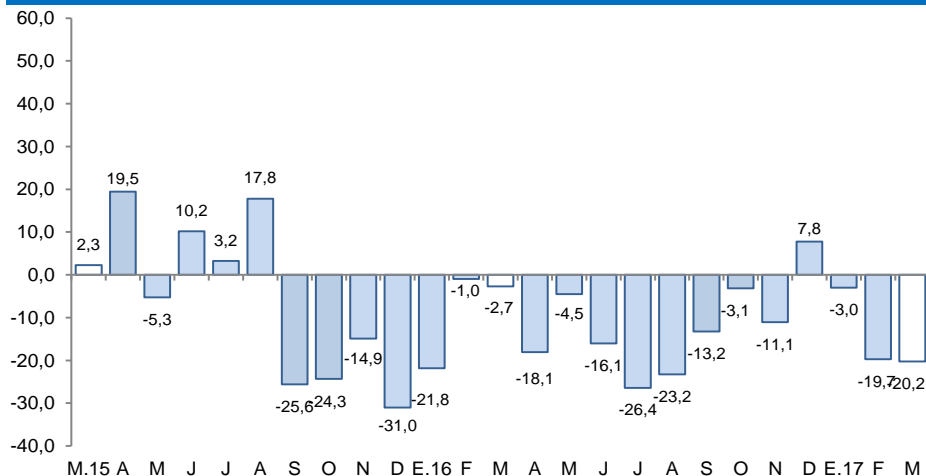

^{1/} A precios de 2007

Fuente: MINEM

Cotización internacional de oro (US\$/oz.tr. promedio mensual – London Metal Exchange)

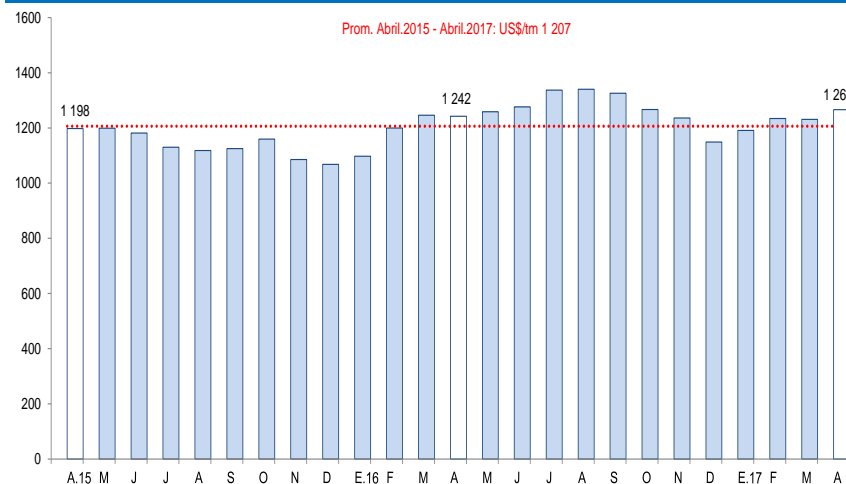

Fuente: Bloomberg.

La actividad manufacturera registró, en marzo, una caída de 38,9 por ciento interanual. El sector acumula una disminución de 33,8 por ciento, en los primeros tres meses del año.

Cajamarca: Producción manufacturera ^{1/}

(Variación % real respecto al mismo periodo del año anterior)

Ramaz de actividad	Estructura porcentual 2015 ^{2/}	Marzo		Enero - Marzo	
		Var.%	Contribución ^{3/}	Var.%	Contribución ^{3/}
Productos Lácteos	61,1	-31,4	-16,7	-31,4	-21,9
Queso	47,2	-21,7	-9,0	-25,0	-13,9
Mantequilla	0,4	-7,1	0,0	-19,7	-0,1
Yogurt	1,7	-39,0	-0,5	-43,9	-0,8
Manjarblanco	11,8	-70,4	-7,2	-60,2	-7,1
Productos de Molinería	36,2	-48,6	-21,7	-41,6	-11,5
Arroz pilado	36,2	-48,6	-21,7	-41,6	-11,5
Bebidas no Alcohólicas	2,5	-23,3	-0,5	-17,6	-0,4
Agua embotellada	2,5	-23,3	-0,5	-17,6	-0,4
Sustancias Químicas Básicas	0,2	-1,0	0,0	4,6	0,0
Oxígeno	0,2	-1,0	0,0	4,6	0,0
SECTOR MANUFACTURERA	100,0	-38,9	-38,9	-33,8	-33,8

^{1/} Cifras preliminares.

^{2/} A precios de 1994.

^{3/} En puntos porcentuales.

Fuente: Ministerio de Agricultura y Riego y empresas industriales.

Elaboración: BCRP, Sucursal Trujillo. Departamento de Estudios Económicos.

- En marzo, la **actividad manufacturera**, registró una caída de 38,9 por ciento interanual debido a la menor producción en sus principales industrias: arroz pilado (-48,6 por ciento) y productos lácteos (-31,4 por ciento); la primera, por las reducidas cosechas (arroz cáscara) en las principales provincias de Cajamarca (Jaén y San Ignacio), lo cual está asociado a la menor siembra realizada al inicio de la campaña arrocera (agosto-setiembre); y la segunda, debido al menor acopio de leche fresca por problemas de conectividad. Asimismo disminuyó la producción de bebidas no alcohólicas (-23,3 por ciento) y de oxígeno (-1,0 por ciento).

Cajamarca: Evolución de la producción manufacturera

(Variación % real respecto al mismo mes del año anterior)

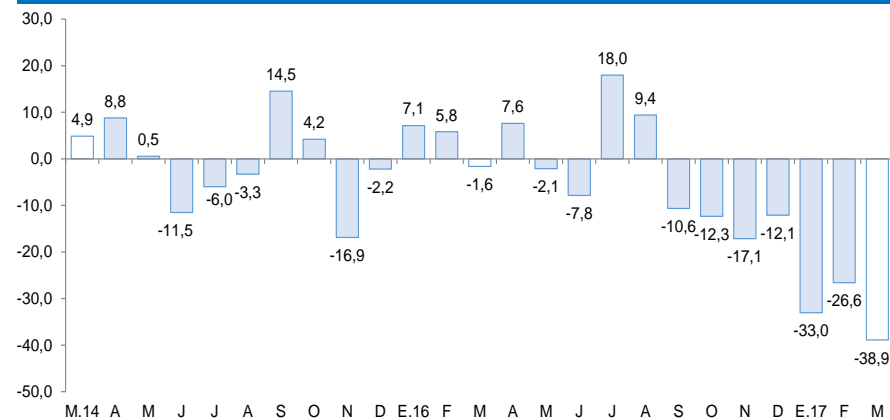

Fuente: Ministerio de Agricultura y Riego y empresas industriales.

Los despachos de cemento mostraron un desempeño negativo en marzo al disminuir 0,5 por ciento.

Cajamarca: Evolución de los despachos de cemento
(Var.% respecto a similar mes del año anterior)

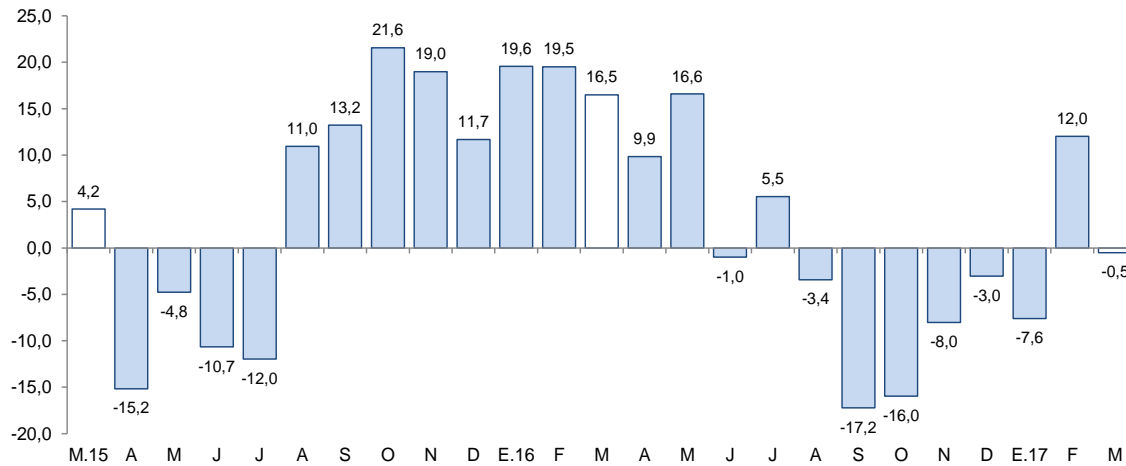

Fuente: Cementos Pacasmayo S.A.A.

- Los **despachos de cemento** registraron en marzo una disminución de 0,5 por ciento interanual, atribuido al menor avance físico de diversas obras públicas.
- En el primer trimestre del año, los despachos de cemento acumulan un incremento de 1,0 por ciento..

En el departamento de Cajamarca, las exportaciones realizadas por distintos puntos de embarque del país sumaron, US\$ 155 millones en marzo, registrando un retroceso de 36,2 por ciento interanual. En el primer trimestre del año, acumula una caída de 10,0 por ciento.

Cajamarca: Exportaciones por grupo de productos ^{1/}

(Valor FOB en millones de US\$)

TIPO	Marzo			Enero - Marzo		
	2016	2017	Var. %	2016	2017	Var. %
Productos Tradicionales	242	154	-36,2	548	493	-10,1
Agrícolas	7	3	-57,7	21	23	13,6
Mineros	235	151	-35,6	528	470	-11,0
Productos No Tradicionales	0	0	22,8	0	1	161,1
Agropecuarios	0	0	26,3	0	1	180,4
Químicos	0	0	13,1	0	0	13,1
Productos mineros no metálicos	0	0	-	0	0	-
Otros	0	0	-	0	0	-
TOTAL ^{2/}	242	155	-36,2	548	494	-10,0

^{1/} Cifras preliminares.

^{2/} Debido al redondeo de los datos parciales, los totales pueden diferir de la suma de las partes.

Fuente: SUNAT.

Elaboración: BCRP. Sucursal Trujillo. Departamento de Estudios Económicos.

- El **destino de las exportaciones** en el primer trimestre, en términos de valores, se concentró en tres países, que adquieren en conjunto el 72,1 por ciento del total. Los principales mercados de destino lo conforman Bolivia (36,5 por ciento), seguido de Suiza (23,5 por ciento) y Japón (12,1 por ciento). En los dos primeros países destaca el oro como principal producto exportado, mientras que para el último, cobre.

- En las **exportaciones tradicionales** (US\$ 154 millones), que representaron el 99,9 por ciento del total exportado en el mes, disminuyeron las ventas de productos mineros (-35,6 por ciento) y agrícolas (-57,7 por ciento). En el primer grupo el resultado se explicó, básicamente, por las menores exportaciones de oro (-37,5 por ciento) y cobre (-15,0 por ciento), cuyos volúmenes embarcados decrecieron (-36,7 por ciento) y (-22,8 por ciento), respectivamente. En el segundo grupo, por menores ventas de café (-57,7 por ciento) debido al menor volumen embarcado (-53,6 por ciento).
- Las mayores **exportaciones no tradicionales** (22,8 por ciento), son explicadas por un efecto base en las ventas de cacao crudo y plátano fresco, dado que al mismo mes del año previo no se registraron exportaciones de dichos productos.

El saldo del crédito en Cajamarca (S/ 3 182 millones) registró un aumento interanual de 9,1 por ciento en marzo, por encima del crecimiento registrado en similar mes del año anterior (8,9 por ciento).

Cajamarca: Crédito

(Saldos a fin de periodo en millones de soles)

Instituciones	Marzo			
	2016	2017	Estructura %	Var. %
Banco de la Nación ^{1/}	149	163	5,1	10,0
Agrobanco ^{2/}	62	60	1,9	-3,3
Banca Múltiple	1 880	1 984	62,4	5,6
Instituciones No Bancarias	825	975	30,6	18,1
Cajas Municipales	532	646	20,3	21,4
Cajas Rurales	57	32	1,0	-44,6
Edpymes	19	13	0,4	-34,2
Empresas Financieras	217	284	8,9	31,2
TOTAL ^{3/}	2 916	3 182	100,0	9,1
En MN	2 748	3 029	95,2	10,2
En ME	168	153	4,8	-8,6

1/ Considera solo los créditos de consumo e hipotecario.

2/ No considera los créditos a las demás empresas del sistema financiero.

3/ Debido al redondeo de los datos parciales, los totales pueden diferir de la suma de las partes.

Fuente: Superintendencia de Banca, Seguros y AFP (SBS).

Elaboración: BCRP, Sucursal Trujillo. Departamento de Estudios Económicos.

- La **tasa de morosidad** en febrero fue de 4,8 por ciento y de esta manera registró un aumento de 0,2 puntos porcentuales respecto a similar mes del año anterior. En las instituciones no bancarias (4,9 por ciento) se redujo en 0,3 puntos porcentuales; mientras que en la banca múltiple (5,0 por ciento), aumentó en 0,3 puntos porcentuales. La morosidad en el Banco de la Nación fue de 1,0 por ciento, mayor en 0,1 puntos porcentuales que la registrada en febrero de 2016.

Cajamarca: Evolución del crédito

(Var.% respecto a similar mes del año anterior)

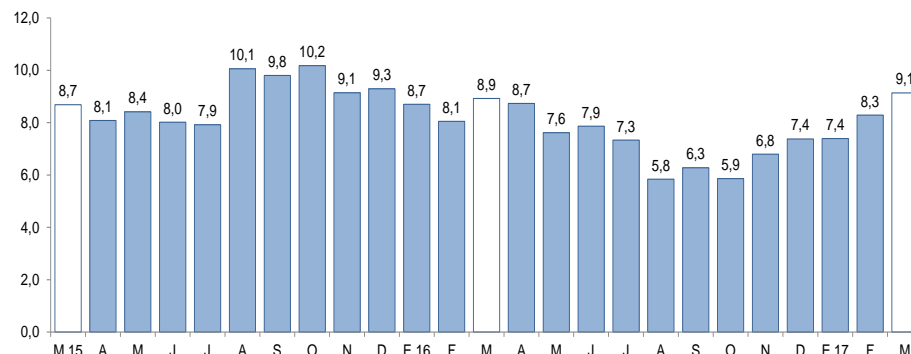

Fuente: Superintendencia de Banca, Seguros y AFP (SBS).

Cajamarca: Tasa de morosidad ^{1/}

(Porcentaje)

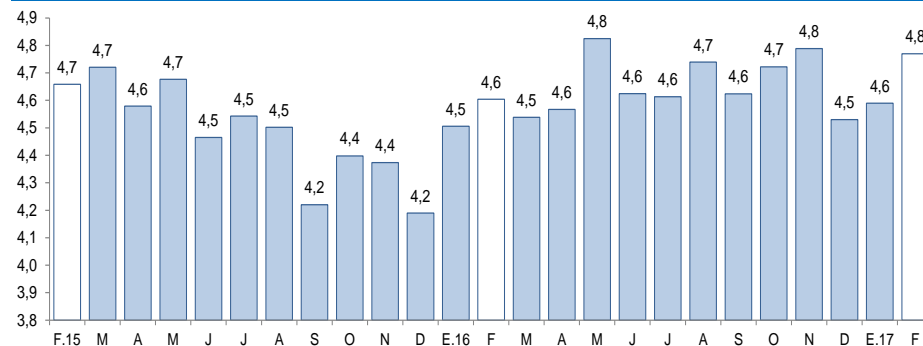

1/ Morosidad = (créditos vencidos + créditos en cobranza judicial) / colocaciones brutas.

Fuente: Superintendencia de Banca, Seguros y AFP (SBS).

El saldo de los depósitos en las instituciones financieras en Cajamarca a marzo (S/ 2 247 millones) mostró un incremento interanual de 1,2 por ciento, por debajo del crecimiento registrado en similar mes del año anterior (14,1 por ciento).

Cajamarca: Depósitos

(Saldos a fin de periodo en millones de soles)

Instituciones	Marzo			
	2016	2017	Estructura %	Var. %
Banco de la Nación	592	547	24,3	-7,5
Banca Múltiple	1 277	1 299	57,8	1,7
Instituciones No Bancarias	352	401	17,8	13,9
Cajas Municipales	269	323	14,4	20,1
Cajas Rurales	69	4	0,2	-94,7
Empresas Financieras	15	74	3,3	412,0
TOTAL ^{1/}	2 221	2 247	100,0	1,2
Depósitos a la vista	880	796	35,4	-9,5
Depósitos de ahorro	816	879	39,1	7,6
Depósitos a plazo	525	573	25,5	9,1
En MN	1 645	1 703	75,8	3,5
En ME	575	544	24,2	-5,4

1/ Debido al redondeo de los datos parciales, los totales pueden diferir de la suma de las partes.

Fuente: Superintendencia de Banca, Seguros y AFP (SBS).

Elaboración: BCRP, Sucursal Trujillo. Departamento de Estudios Económicos.

- Por **tipo de institución**, los depósitos en la banca múltiple, que representan el 57,8 por ciento de los depósitos totales, aumentaron 1,7 por ciento; y en las instituciones no bancarias, 13,9 por ciento. Cabe señalar que el súbito aumento en los depósitos de las empresas financieras y la caída notoria de las cajas rurales, obedece a un efecto estadístico por la absorción de la Caja Rural Cajamarca por parte de Financiera Credinka S.A. en julio de 2016, según resolución SBS N° 4169-2016. En tanto, los depósitos en el Banco de la Nación, que cuentan con una participación del 24,3 por ciento en el crédito total, disminuyeron en 7,5 por ciento interanual.

Cajamarca: Evolución de los depósitos

(Var.% respecto a similar mes del año anterior)

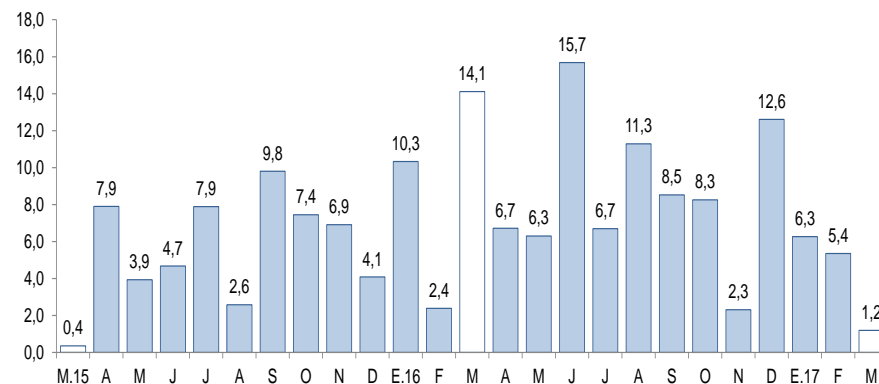

Fuente: Superintendencia de Banca, Seguros y AFP (SBS).

La inversión pública en marzo (S/ 96 millones) disminuyó 10,0 por ciento interanual, en términos reales. No obstante, en lo que va del año, la inversión pública registra un crecimiento de 8,9 por ciento.

Cajamarca: Inversión pública ^{1/}

(En millones de soles)

Niveles de gobierno	Marzo			Enero - Marzo		
	2016	2017	Var. %real	2016	2017	Var. %real
Gobierno Nacional	34	10	-71,4	61	32	-48,3
Gobierno Regional	21	13	-41,7	26	21	-22,5
Gobiernos locales	48	73	46,5	89	145	56,9
Total	103	96	-10,0	175	198	8,9

1/ Información actualizada al 31 de marzo de 2017.

2/ Adquisición de activos no financieros.

Fuente: Ministerio de Economía y Finanzas (MEF).

Elaboración: BCRP, Sucursal Trujillo. Departamento de Estudios Económicos.

Cajamarca: Evolución de la inversión pública

(Var.% real respecto a similar mes del año anterior)

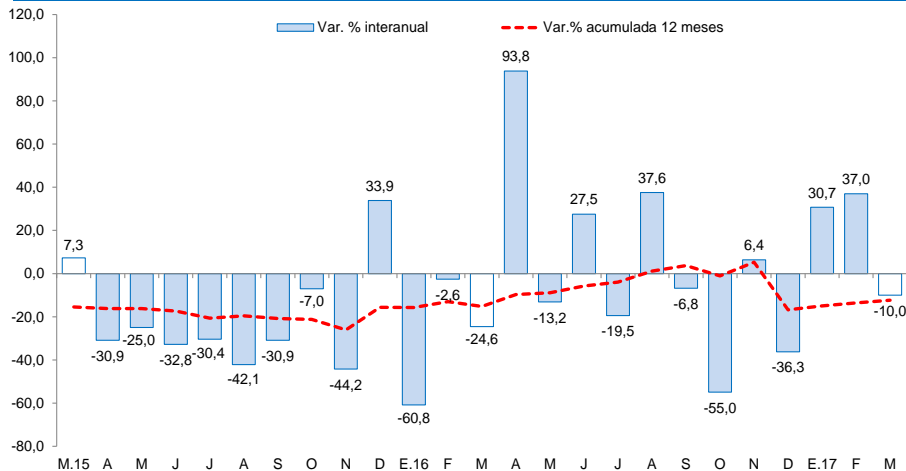

Fuente: Ministerio de Economía y Finanzas (MEF).

- La **inversión pública** disminuyó en 10,0 por ciento interanual como resultado de la caída registrada en el Gobierno Nacional (-71,4 por ciento) y en el Gobierno Regional (-41,7 por ciento). En tanto, la inversión entre enero y marzo acumula un crecimiento de 8,9 por ciento, impulsada por la mayor inversión de los gobiernos locales (56,9 por ciento).
- Entre los principales proyectos que el **Gobierno Nacional** desembolsó en el mes destacan: “Sistema eléctrico rural Cajamarca Baños del Inca II etapa” (S/ 1,6 millones), “Mejoramiento del servicio académico de la carrera profesional de Ingeniería Agroindustrial de la Universidad Nacional Autónoma de Chota” (S/ 1,3 millones) y “Mejoramiento de la carretera San Marcos – Cajabamba – Sausacocha” (S/ 1,1 millones).
- El **Gobierno Regional** ha desembolsado en marzo: “Mejoramiento y ampliación de los servicios de agua potable, alcantarillado, tratamiento y disposición de excretas de Bambamarca – provincia de Hualgayoc” (S/ 1,2 millones) y “Mejoramiento carretera CA-103: EM.PE-06B (Santa Cruz de Succhubamba) – Romero Circa – La Laguna – Tongod – Catilluc – EMP.PE-06C” (El Empalme) (S/ 1,2 millones).
- Por su parte, los **gobiernos locales** ejecutaron en el mes: “Mejoramiento del servicio educativo de nivel primario en las I.E. N° 821462 Aranmarca, N° 82227 Cachilgon, N° 821466 San Lorenzo, N° 82080 Quivinchan, N° 82225 Pueblo Nuevo, N° 821548 Huar Huar, N° 83502 Huacararucu, N° 82229 El Marco, N° 821204 Las Quinuas – distrito de San Juan – provincia de Cajamarca” (S/ 3,2 millones) y “Creación del sistema de agua y saneamiento básico en los centros poblados de Chugur, Aliso, Huallangate, Chiut, El Tendal – distrito de Anguía – provincia de Chota” (S/ 3,1 millones).