



Cajamarca: Síntesis de Actividad Económica - Enero 2017 -

Departamento de Estudios Económicos
Sucursal Trujillo

Miércoles 29 de marzo de 2017

El Banco Central de Reserva del Perú (BCRP) considera importante presentar un conjunto de indicadores sectoriales de la actividad económica regional, cuya base estadística es recopilada de las siguientes fuentes de información: INEI, MINAGRI, MINEM, PRODUCE, SBS, SUNAT, MEF y empresas.

El sector agropecuario registró una caída de 5,5 por ciento, por otro lado, la actividad minera disminuyó 3,0 por ciento interanual en enero.

Actividad primaria

- La **actividad agropecuaria** cayó 5,5 por ciento interanual en enero, por la menor producción agrícola (-9,4 por ciento) y pecuaria (-2,7 por ciento).
- El **sector minero** disminuyó 3,0 por ciento interanual en el mes, por la menor producción de plata (-31,2 por ciento) y de oro (-4,5 por ciento), que fue atenuada por el incremento en la extracción de cobre (9,3 por ciento).

Cajamarca: Evolución de la producción agropecuaria ^{1/}

(Var.% real respecto a similar mes del año anterior)

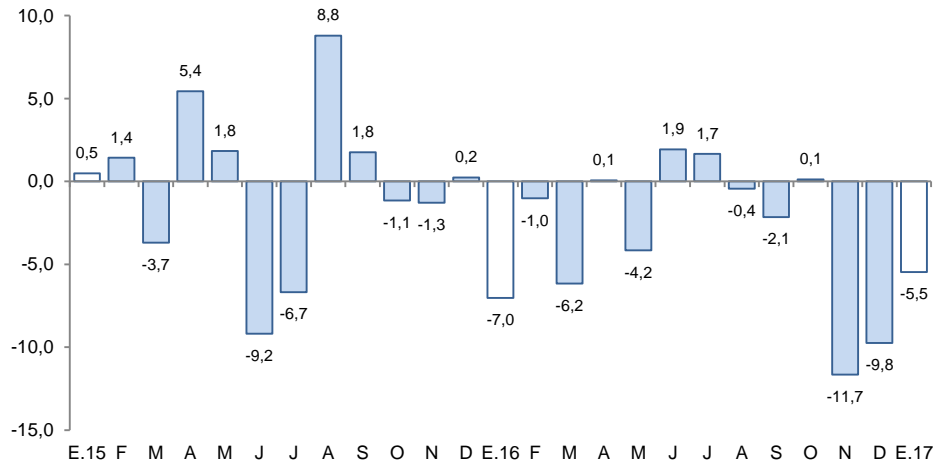

^{1/} A precios de 2007.

Fuente: MINAGRI.

Cajamarca: Evolución de la producción minera ^{1/}

(Var.% real respecto a similar mes del año anterior)

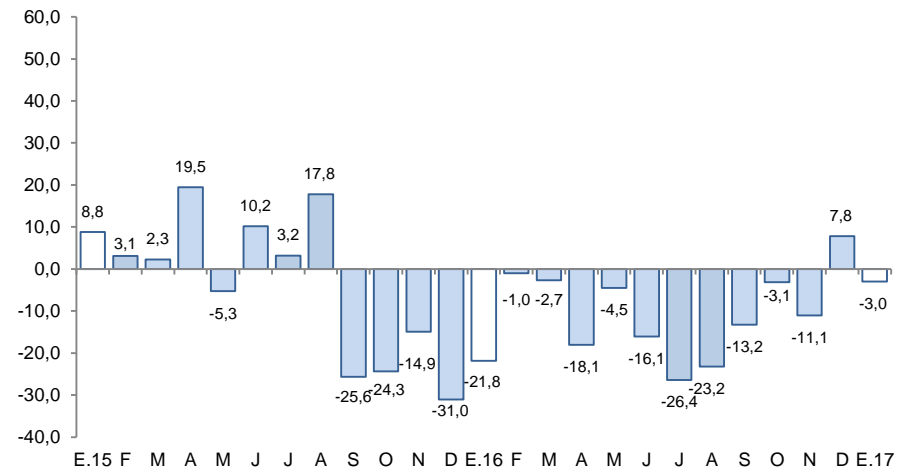

^{1/} A precios de 2007.

Fuente: MINEM.

Respecto a otros indicadores de la actividad económica de Cajamarca, mostraron crecimiento interanual en enero: la inversión pública (33,2 por ciento) y el crédito total (7,4 por ciento). Por otro lado, se observó caídas en la producción industrial (-33,0 por ciento), despacho de cemento (-7,6 por ciento) y exportaciones (-3,6 por ciento).

Cajamarca: Otros indicadores de actividad económica

(Variación % respecto a similar mes del año anterior)

	Ago.16	Set.16	Oct.16	Nov.16	Dic.16	Ene.17
Producción industrial ^{1/}	↑ 8,1	↓ -15,1	↓ -5,9	↓ -11,5	↓ -12,1	↓ -33,0
Despacho de cemento ^{1/}	↓ -3,4	↓ -17,2	↓ -16,0	↓ -8,0	↓ -3,0	↓ -7,6
Exportaciones	↑ 3,0	↓ -18,9	↓ -12,7	↑ 17,6	↓ -0,8	↓ -3,6
Crédito total	↑ 5,8	↑ 6,3	↑ 5,9	↑ 6,8	↑ 7,4	↑ 7,4
Inversión pública ^{1/}	↑ 38,2	↓ -6,6	↓ -54,9	↑ 6,4	↓ -34,9	↑ 33,2

^{1/} En términos reales.

Fuentes: BCRP - Sucursal Trujillo, SUNAT y MEF.

La actividad agropecuaria cayó 5,5 por ciento interanual en enero, por la menor producción agrícola (-9,4 por ciento) y pecuaria (-2,7 por ciento).

Cajamarca: Producción de principales productos agropecuarios ^{1/}

(Miles de toneladas)

Subsectores	Estructura Porcentual 2015 ^{2/}	Enero			Contribución %
		2016	2017	Var.%	
AGRÍCOLA	60,5			-9,4	-3,9
Orientada al mercado externo y agroindustria ^{2/}	16,4			-47,0	-1,5
Café	13,8	0,0	0,0	-	-
Maíz amarillo duro	2,6	4,0	2,1	-47,0	-1,5
Orientada al mercado interno ^{2/}	44,1			-6,4	-2,4
Arroz cáscara	10,2	5,9	3,9	-34,1	-1,9
Papa	9,5	22,1	22,0	-0,6	-0,1
Maíz amiláceo	2,4	0,0	0,0	-100,0	0,0
Trigo	1,5	0,0	0,0	-	-
Frijol grano seco	1,9	0,1	0,1	23,0	0,0
Yuca	1,4	6,4	5,8	-9,3	-0,2
Alfalfa	1,3	14,3	12,9	-10,1	-0,2
Arveja grano seco	1,4	0,0	0,0	-	-
Arveja grano verde	1,0	0,2	0,2	14,3	0,0
Maíz choclo	1,0	0,4	0,1	-61,6	-0,1
PECUARIO	39,5			-2,7	-1,6
Carne de vacuno ^{3/}	16,8	2,3	2,1	-7,9	-1,8
Leche	17,9	28,7	29,6	3,0	0,8
Carne de porcino ^{3/}	1,8	0,5	0,5	-7,8	-0,2
Carne de ovino ^{3/}	1,2	0,1	0,1	-6,4	-0,1
SECTOR AGROPECUARIO	100,0			-5,5	-5,5

Nota: Debido al redondeo de los datos parciales, los totales pueden diferir de la suma de las partes.

1/ Cifras preliminares.

2/ A precios de 2007.

3/ Peso neto.

Fuente: Ministerio de Agricultura y Riego.

Elaboración: BCRP, Sucursal Trujillo. Departamento de Estudios Económicos.

- El desempeño desfavorable del **subsector agrícola** obedece, tanto a la menor producción de cultivos orientados al mercado interno (-6,4 por ciento), como los orientados al mercado externo y agroindustria (-47,0 por ciento), los principales productos que contribuyeron a la caída son: en el primer grupo, arroz cáscara (-34,1 por ciento), yuca (-9,3 por ciento), alfalfa (-10,1 por ciento) y papa (-0,6 por ciento), en el caso de arroz cáscara por menor superficie cosechada y en el resto, por menor rendimiento en campo; y en el segundo grupo, maíz amarillo duro (-47,0 por ciento), por menores áreas cosechadas.
- En enero, la caída de la **actividad pecuaria** se sustenta, principalmente, en la menor producción de carne de vacuno (-7,9 por ciento), carne de porcino (-7,8 por ciento) y carne de ovino (-6,4 por ciento).

La actividad minera registró una caída de 3,0 por ciento interanual en enero, explicada por la menor producción de plata y oro.

Cajamarca: Producción Minera ^{1/} (Var. % real respecto al mismo periodo del año anterior)

	Estructura Porcentual		Enero	
	2015 ^{2/}	2017	Var.%	Contribución %
Oro (Onzas troy)	82,8	92 148	-4,5	-3,7
Cobre (TMF)	15,2	2 367	9,3	1,4
Plata (Onzas troy)	1,9	98 511	-31,2	-0,7
SECTOR MINERÍA ^{2/}	100,0		-3,0	-3,0

^{1/} Cifras preliminares.

^{2/} A precios de 2007.

Fuente: Ministerio de Energía y Minas.

Elaboración: BCRP, Sucursal Trujillo. Departamento de Estudios Económicos.

- La **actividad minera** registró una caída de 3,0 por ciento interanual en enero, explicada por la menor producción de plata (-31,2 por ciento) y oro (-4,5 por ciento), que fue aminorada por el incremento en la producción de cobre (9,3 por ciento).
- El **precio promedio** del oro en febrero de 2017 fue de US\$/oz.tr. 1 234,3 y de esta manera registró un aumento de 3,6 por ciento respecto al mes anterior (US\$/oz.tr. 1 191,1). Este comportamiento se sustentó en la mayor demanda de activos de refugio ante la cercanía de elecciones en Francia y discusiones de acuerdos comerciales en Europa.

Cajamarca: Evolución de la producción minera ^{1/} (Var.% real respecto a similar mes del año anterior)

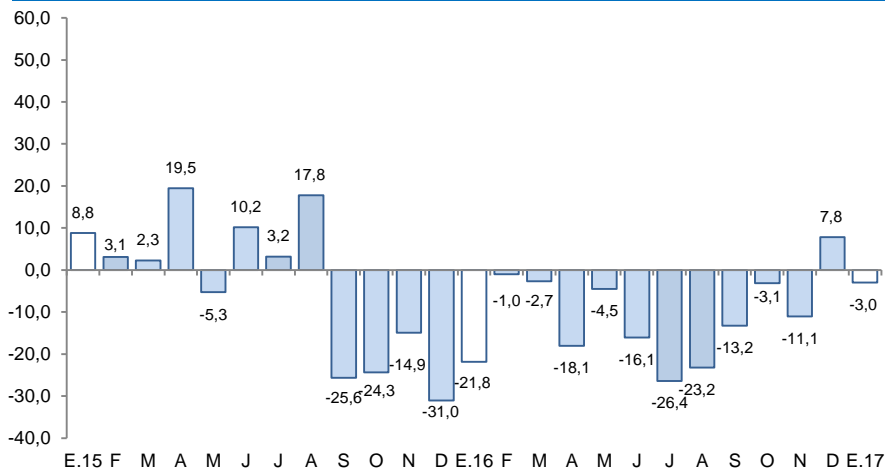

^{1/} A precios de 2007

Fuente: MINEM

Cotización internacional de oro (US\$/oz.tr. promedio mensual – London Metal Exchange)

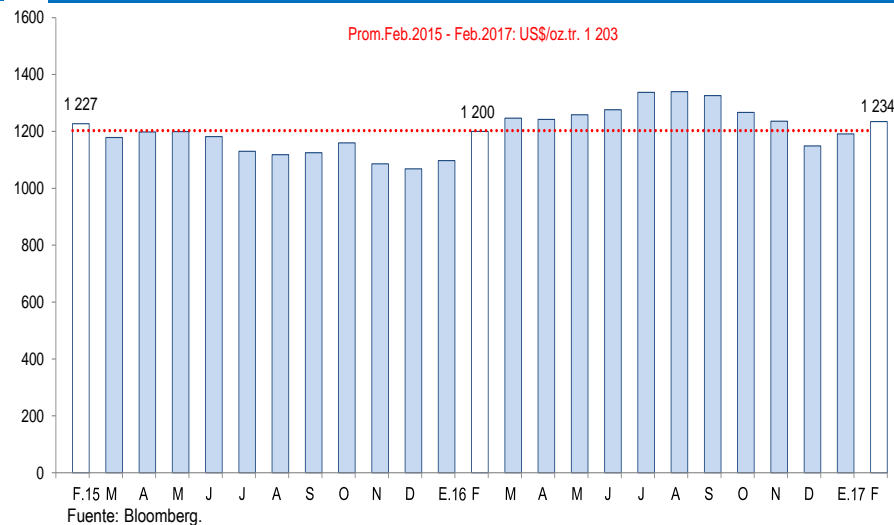

Fuente: Bloomberg.

La actividad manufacturera registró, en enero, una caída de 33,0 por ciento interanual.

Cajamarca: Producción manufacturera ^{1/}

(Variación % real respecto al mismo periodo del año anterior)

Ramaz de actividad	Estructura porcentual 2015 ^{2/}	Enero	
		Var.%	Contribución ^{3/}
Productos Lácteos	61,1	-34,0	-27,1
Queso	47,2	-34,0	-22,8
Mantequilla	0,4	-44,3	-0,2
Yogurt	1,7	-47,7	-1,1
Manjarblanco	11,8	-29,9	-3,0
Productos de Molinería	36,2	-34,1	-5,8
Arroz pilado	36,2	-34,1	-5,8
Bebidas no Alcohólicas	2,5	-3,9	-0,1
Agua embotellada	2,5	-3,9	-0,1
Sustancias Químicas Básicas	0,2	7,0	0,0
Oxígeno	0,2	7,0	0,0
SECTOR MANUFACTURERA	100,0	-33,0	-33,0

1/ Cifras preliminares.

2/ A precios de 1994.

3/ En puntos porcentuales.

Fuente: Ministerio de Agricultura y Riego y empresas industriales.

Elaboración: BCRP, Sucursal Trujillo. Departamento de Estudios Económicos.

- En enero, la **actividad manufacturera** registró una caída de 33,0 por ciento interanual como resultado de los bajos niveles de producción de sus principales industrias: molinería de arroz pilado (-34,1 por ciento) y productos lácteos (-34,0 por ciento); la primera, por las reducidas cosechas (arroz cáscara) en las principales provincias de Cajamarca (Jaén y San Ignacio), lo cual está asociado a la menor siembra realizada al inicio de la campaña arrocera (agosto); y la segunda, debido al menor acopio de leche fresca por problemas de conectividad....

Cajamarca: Evolución de la producción manufacturera

(Variación % real respecto al mismo mes del año anterior)

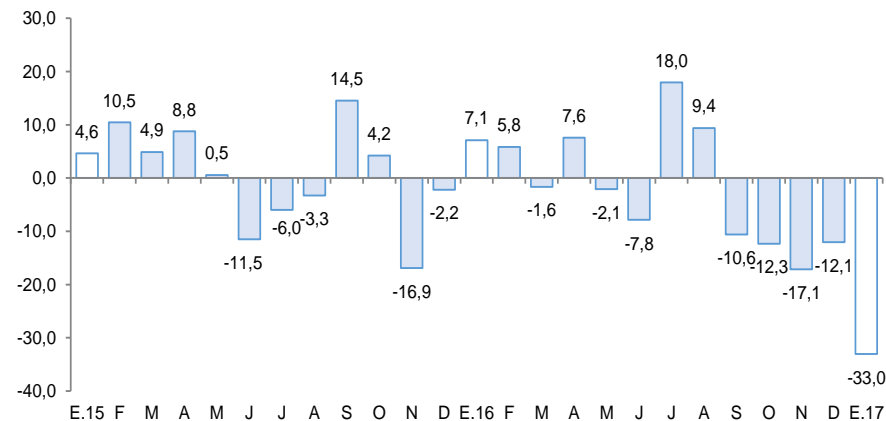

Fuente: Ministerio de Agricultura y Riego y empresas industriales.

Los despachos de cemento disminuyeron, en enero, 7,6 por ciento interanual.

Cajamarca: Evolución de los despachos de cemento
(Var.% respecto a similar mes del año anterior)

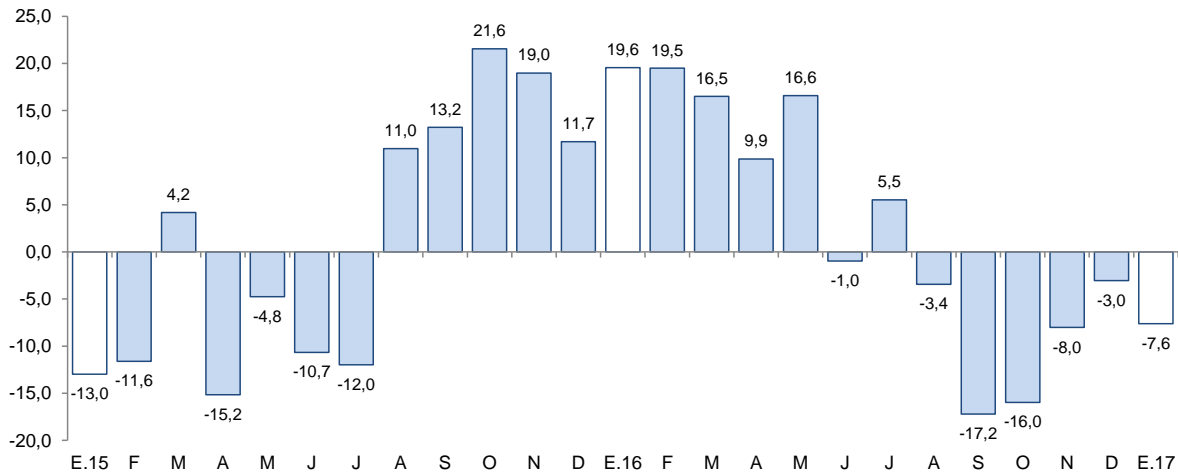

Fuente: Cementos Pacasmayo S.A.A.

- Los despachos de cemento disminuyeron 7,6 por ciento en enero, lo cual está asociado a los bajos niveles de inversión tanto pública como privada.

En el departamento de Cajamarca, las exportaciones realizadas por distintos puntos de embarque del país sumaron US\$ 156 millones en enero, registrando una disminución de 3,6 por ciento interanual.

Cajamarca: Exportaciones por grupo de productos ^{1/}
(Valor FOB en millones de US\$)

TIPO	Enero		
	2016	2017	Var. %
Productos Tradicionales	161	156	-3,1
Agrícolas	9	16	84,2
Mineros	152	140	-8,0
Productos No Tradicionales	1	0	-70,6
Agropecuarios	0	0	429,6
Químicos	0	0	-
Productos mineros no metálicos	1	0	-100,0
Otros	0	0	-
TOTAL 3/	162	156	-3,6

^{1/} Cifras preliminares.

^{2/} Variación porcentual superior a 1000.

^{3/} Debido al redondeo de los datos parciales, los totales pueden diferir de la suma de las partes.

Fuente: SUNAT.

Elaboración: BCRP. Sucursal Trujillo. Departamento de Estudios Económicos.

- El **destino de las exportaciones** en el mes, en términos de valores, se concentró en tres países, que adquieren en conjunto el 80,4 por ciento del total. Los principales mercados de destino lo conforman Bolivia (38,4 por ciento), seguido de Suiza (27,8 por ciento) y Corea del Sur (14,1 por ciento). En los dos primeros países destaca el oro como principal producto exportado, mientras que el último, cobre.

- En las **exportaciones tradicionales** (US\$ 156 millones), que representaron el 99,8 por ciento del total exportado en el mes, disminuyeron las ventas de productos mineros en 8,0 por ciento, mientras que los productos agrícolas aumentaron 84,2 por ciento. En el primer grupo el resultado se explicó, básicamente, por las menores exportaciones de oro (-6,6 por ciento), cuyo volumen embarcado cayó 13,9 por ciento. En el segundo grupo, por mayores ventas de café (88,1 por ciento), con un volumen embarcado superior en 85,5 por ciento, el cual atenuó la caída del rubro tradicional.
- Las menores **exportaciones no tradicionales** son explicadas por un efecto base en las exportaciones de cemento clincker pertenecientes al rubro mineral no metálico, dado que en el presente mes no se realizaron envíos..

El saldo del crédito en Cajamarca (S/ 3 111 millones) registró un aumento interanual de 7,4 por ciento, por debajo del crecimiento registrado en similar mes del año anterior (8,7 por ciento).

Cajamarca: Crédito

(Saldos a fin de periodo en millones de soles)

Instituciones	Enero			
	2016	2017	Estructura %	Var. %
Banco de la Nación ^{1/}	146	161	5,2	10,4
Agrobanco ^{2/}	61	58	1,9	-4,2
Banca Múltiple	1 880	1 948	62,6	3,6
Instituciones No Bancarias	810	944	30,3	16,5
Cajas Municipales	521	625	20,1	19,9
Cajas Rurales	57	30	1,0	-48,2
Edpymes	19	11	0,4	-40,0
Empresas Financieras	213	278	8,9	30,3
TOTAL ^{3/}	2 897	3 111	100,0	7,4
En MN	2 711	2 954	95,0	9,0
En ME	185	157	5,0	-15,5

1/ Considera solo los créditos de consumo e hipotecario.

2/ No considera los créditos a las demás empresas del sistema financiero.

3/ Debido al redondeo de los datos parciales, los totales pueden diferir de la suma de las partes.

Fuente: Superintendencia de Banca, Seguros y AFP (SBS).

Elaboración: BCRP, Sucursal Trujillo. Departamento de Estudios Económicos.

- La **tasa de morosidad** en diciembre fue de 4,5 por ciento y de esta manera registró un aumento de 0,3 puntos porcentuales respecto a similar mes del año anterior. La tasa de morosidad en las instituciones no bancarias (4,4 por ciento) se redujo en 0,4 puntos porcentuales, mientras que en la banca múltiple (4,9 por ciento), aumentó en 0,7 puntos porcentuales. La morosidad en el Banco de la Nación fue de 1,1 por ciento, mayor en 0,1 puntos porcentuales que la registrada en diciembre de 2015.

Cajamarca: Evolución del crédito

(Var.% respecto a similar mes del año anterior)

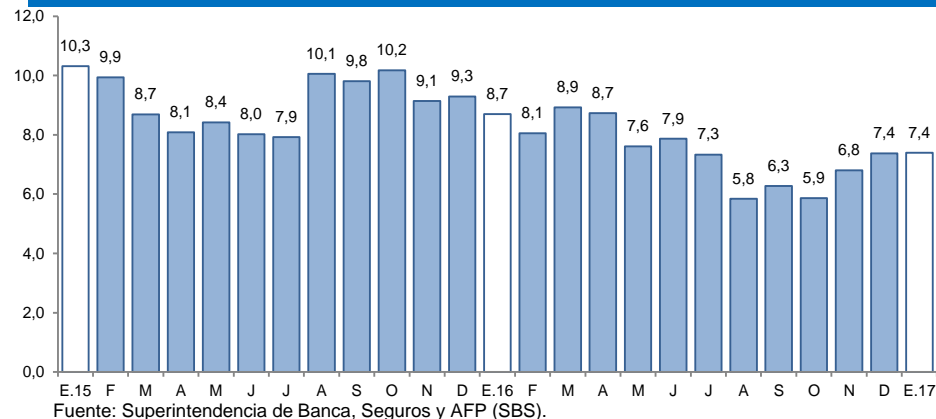

Cajamarca: Tasa de morosidad ^{1/}

(Porcentaje)

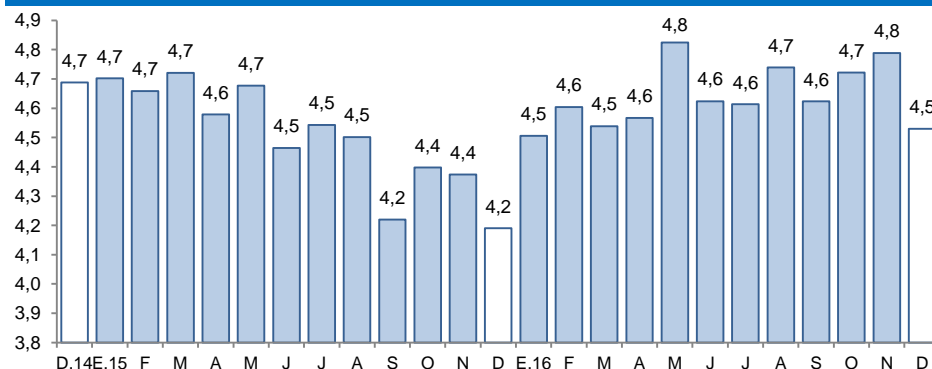

1/ Morosidad = (créditos vencidos + créditos en cobranza judicial) / colocaciones brutas.

Fuente: Superintendencia de Banca, Seguros y AFP (SBS).

El saldo de los depósitos en las instituciones financieras en Cajamarca a enero (S/ 2 270 millones) mostró un incremento interanual de 6,3 por ciento, por debajo del crecimiento registrado en similar mes del año anterior (10,3 por ciento).

Cajamarca: Depósitos

(Saldos a fin de periodo en millones de soles)

Instituciones	Enero			
	2016	2017	Estructura %	Var. %
Banco de la Nación	598	572	25,2	-4,4
Banca Múltiple	1 189	1 299	57,2	9,2
Instituciones No Bancarias	350	400	17,6	14,4
Cajas Municipales	274	325	14,3	18,6
Cajas Rurales	61	4	0,2	-94,1
Empresas Financieras	15	71	3,1	378,5
TOTAL ^{1/}	2 137	2 270	100,0	6,3
Depósitos a la vista	796	818	36,0	2,7
Depósitos de ahorro	820	881	38,8	7,5
Depósitos a plazo	520	571	25,2	9,8
En MN	1 611	1 711	75,3	6,2
En ME	526	560	24,7	6,5

1/ Debido al redondeo de los datos parciales, los totales pueden diferir de la suma de las partes.

Fuente: Superintendencia de Banca, Seguros y AFP (SBS).

Elaboración: BCRP, Sucursal Trujillo. Departamento de Estudios Económicos.

- Por **tipo de institución**, los depósitos en la banca múltiple, que representan el 57,2 por ciento de los depósitos totales, aumentaron 9,2 por ciento; y en las instituciones no bancarias, 14,4 por ciento. Cabe señalar que el súbito aumento en los depósitos de las empresas financieras y la caída notoria de las cajas rurales, obedece a un efecto estadístico por la absorción de Caja Rural Cajamarca por parte de Financiera Credinka S.A. en julio de 2016, según resolución SBS N° 4169-2016. En tanto, los depósitos en el Banco de la Nación, que cuentan con una participación del 25,2 por ciento en el crédito total, disminuyeron en 4,4 por ciento interanual.

Cajamarca: Evolución de los depósitos

(Var.% respecto a similar mes del año anterior)

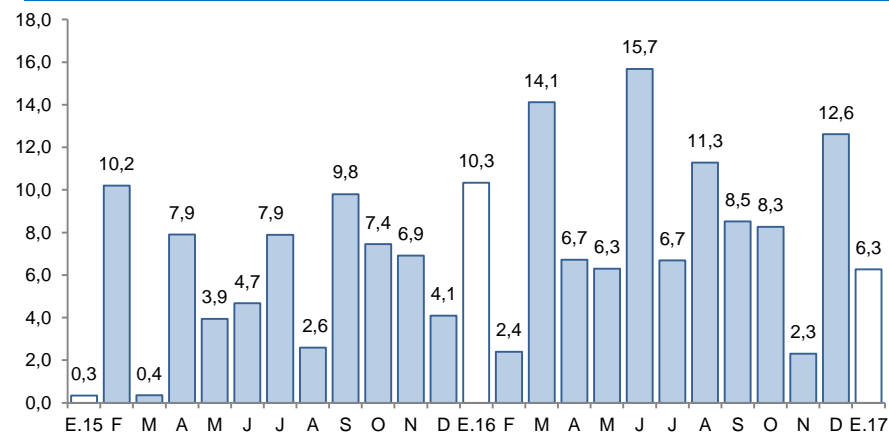

Fuente: Superintendencia de Banca, Seguros y AFP (SBS).

La inversión correspondiente al Gobierno General en Cajamarca en enero (S/ 24 millones) creció 33,2 por ciento interanual, en términos reales.

Cajamarca: Inversión pública ^{1/} (En millones de soles)

Niveles de gobierno	Enero		
	2016	2017	Var. % real
Gobierno Nacional	6	7	7,4
Gobierno Regional	1	1	-33,8
Gobiernos locales	11	17	52,7
Total	17	24	33,2

1/ Información actualizada al 31 de enero de 2017.

2/ Adquisición de activos no financieros.

Fuente: Ministerio de Economía y Finanzas (MEF).

Elaboración: BCRP, Sucursal Trujillo. Departamento de Estudios Económicos.

Cajamarca: Evolución de la inversión pública (Var.% real respecto a similar mes del año anterior)

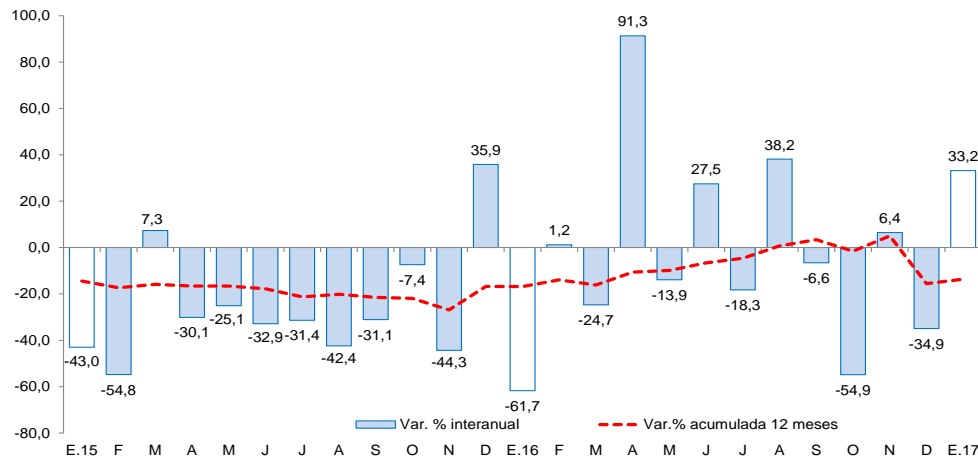

Fuente: Ministerio de Economía y Finanzas (MEF).

- La **inversión pública** correspondiente al Gobierno General en Cajamarca en enero (S/ 24 millones) aumentó 33,2 por ciento interanual, en términos reales, principalmente por el incremento registrado en la inversión de los gobiernos locales (52,7 por ciento).
- Entre los principales proyectos que el **Gobierno Nacional** desembolsó en el mes destacan: “Sistema eléctrico rural Cajamarca Baños del Inca II etapa” (S/ 2,5 millones), “Construcción del puente Chacanto y accesos” (S/ 1,3 millones) y “Gestión de proyectos” (S/ 1,0 millones).
- El **Gobierno Regional** ha desembolsado en enero: “Gestión del programa y otros – ampliación de la frontera eléctrica III etapa – PAFE III” (S/ 0,2 millones), “Mejoramiento del servicio de transitabilidad vehicular en Otuzco – Rinconada Otuzco – Otuzco – Otuzco La Victoria – Puyucana, distrito de Baños del Inca, provincia de Cajamarca” (S/ 0,1 millones) y “Fortalecimiento para la forestación y reforestación con especies nativas y exóticas en la zona de Chirinos – distrito de Chirinos – provincia de San Ignacio” (S/ 0,1 millones).
- Por su parte, los **gobiernos locales** ejecutaron en el mes: “Mejoramiento del servicio educativo del nivel primario en las I.E. N° 821462 Aranmarca, N° 82227 Cachilgon, N° 821466 San Lorenzo, N° 82080 Quivinchán, N° 82225 Pueblo Nuevo, N° 821548 Huar Huar, N° 83502 Huacraruco, N° 82229 El Marco, N° 821204 Las Quinuas – distrito de San Juan – provincia de Cajamarca” (S/ 1,8 millones), “Mejoramiento y ampliación del sistema de agua potable y saneamiento en los caseríos El Marco, El Tingo, Chusac, Huar Huar y Tamiacocha – distrito de San Juan – provincia de Cajamarca” (S/ 1,3 millones) y “Mejoramiento, ampliación del sistema de agua potable y saneamiento en los caseríos San Luis, El Porvenir y El Pabellón del centro poblado Combayo – distrito de La Encañada – provincia de Cajamarca” (S/ 1,3 millones).