

Ancash: Síntesis de Actividad Económica - Agosto 2017 -

Departamento de Estudios Económicos
Sucursal Trujillo

Martes 31 de octubre de 2017

El Banco Central de Reserva del Perú (BCRP) considera importante presentar un conjunto de indicadores sectoriales de la actividad económica regional, cuya base estadística es recopilada de las siguientes fuentes de información: INEI, MINAGRI, MINEM, PRODUCE, SBS, SUNAT, MEF y empresas.

En la actividad primaria, el sector minero creció 10,9 por ciento, mientras que la producción pesquera y agropecuaria registraron una caída de 77,9 por ciento y 13,5 por ciento, interanual en agosto.

Actividad Primaria

- La **actividad agropecuaria** retrocedió 13,5 por ciento interanual, por tercer mes consecutivo, debido a la disminución del subsector agrícola (-13,7 por ciento) y del subsector pecuario (-13,3 por ciento). En lo que va del año, el sector acumula una caída de 2,4 por ciento.
- En agosto, el **sector pesca** disminuyó 77,9 por ciento respecto a similar mes de 2016 por el menor desembarque de diversas especies para el consumo humano directo (-78,0 por ciento). Sin embargo, en el periodo enero-agosto creció en 30,4 por ciento.
- La **actividad minera** registró un incremento de 10,9 por ciento interanual, principalmente como resultado de la mayor producción de zinc (52,6 por ciento). Asimismo, en el período enero-agosto del presente año, el sector mostró un crecimiento de 5,1 por ciento interanual.

Ancash: Evolución de la producción agropecuaria ^{1/}

(Var.% real respecto a similar mes del año anterior)

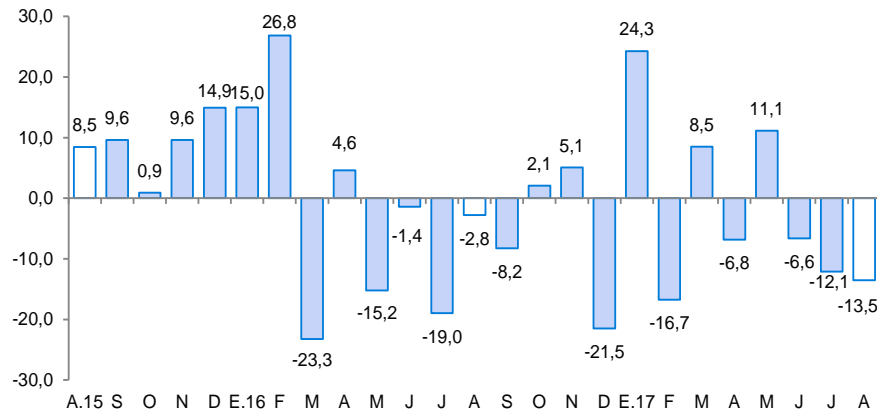

1/ A precios de 2007

Fuente: MINAGRI

Ancash: Evolución de la producción minera ^{1/}

(Var.% real respecto a similar mes del año anterior)

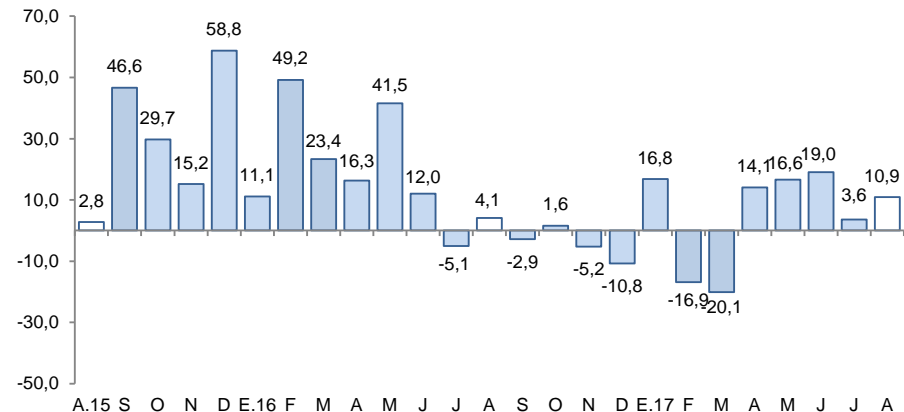

1/ A precios de 2007

Fuente: MINEM

En lo concerniente a otros indicadores de la actividad económica del departamento, mostraron crecimientos interanuales en agosto: la inversión pública (44,3 por ciento), las exportaciones (16,6 por ciento), los despachos de cemento (7,0 por ciento) y el crédito total (6,7 por ciento). Sin embargo, mostró resultado negativo, la producción industrial (-41,6 por ciento).

Ancash: Otros indicadores de actividad económica

(Variación % respecto a similar mes del año anterior)

	Mar.17	Abr.17	May.17	Jun.17	Jul.17	Ago.17
Producción industrial ^{1/}	↑ 13,8	↑ 28,3	↑ 121,7	↓ -7,4	↓ -23,6	↓ -41,6
Despacho de cemento ^{1/}	↓ -21,2	↑ 2,6	↓ -7,4	↓ -12,2	↑ 5,8	↑ 7,0
Exportaciones	↑ 36,8	↑ 6,5	↑ 10,0	↑ 84,1	↑ 5,1	↑ 16,6
Crédito total	↑ 6,4	↑ 7,2	↑ 6,0	↑ 7,1	↑ 6,2	↑ 6,7
Inversión pública ^{1/}	↓ -27,5	↓ -22,8	↑ 30,3	↑ 37,9	↑ 56,3	↑ 44,3

^{1/} En términos reales.

Fuentes: BCRP - Sucursal Trujillo, SUNAT y MEF.

La actividad agropecuaria registró una caída de 13,5 por ciento interanual en agosto, por el desempeño desfavorable tanto del subsector agrícola (-13,7 por ciento) como del subsector pecuario (-13,3 por ciento). Asimismo, en el periodo enero-agosto, el sector acumula una disminución de 2,4 por ciento.

Ancash: Producción de principales productos agropecuarios ^{1/} (Miles de toneladas)

Subsectores	Estructura Porcentual 2015 ^{2/}	Agosto				Enero - Agosto			
		2016	2017	Var.%	Contribución %	2016	2017	Var.%	Contribución %
AGRÍCOLA	66,5			-13,7	-7,4			-6,4	-4,2
Orientada al mercado externo y agroindustria ^{2/}	31,3			-21,4	-6,9			3,7	0,9
Maíz amarillo duro	9,9	10,2	11,9	16,3	1,8	51,4	91,0	77,2	4,8
Caña de azúcar	7,4	107,3	48,5	-54,8	-5,8	602,8	554,9	-8,0	-0,5
Espárrago	6,2	1,3	0,9	-31,5	-2,0	11,4	8,9	-22,3	-1,4
Palta	3,9	0,5	0,3	-49,1	-0,5	18,9	9,5	-50,0	-2,0
Alcachofa	1,0	0,3	0,0	-100,0	-0,8	0,3	0,3	-3,0	0,0
Páprika	1,3	0,2	0,2	17,9	0,4	0,7	0,8	13,5	0,1
Uva	0,7	0,2	0,2	-7,9	0,0	2,2	1,8	-18,1	-0,1
Algodón rama	0,9	0,0	0,0	0,0	0,0	1,5	1,8	21,4	0,1
Orientada al mercado interno ^{2/}	35,1			-2,3	-0,5			-12,8	-5,2
Arroz cáscara	5,1	0,0	0,0	0,0	0,0	65,2	64,4	-1,1	-0,1
Papa	7,0	1,0	0,8	-26,1	-0,2	107,8	67,8	-37,1	-3,3
Alfalfa	3,5	17,8	18,6	4,5	0,2	159,2	162,3	1,9	0,1
Maíz choclo	4,2	1,8	1,0	-46,3	-0,8	38,1	44,3	16,3	0,6
Maíz amiláceo	2,0	0,2	0,2	-1,5	0,0	10,4	6,7	-35,8	-0,8
Camote	1,3	2,6	1,4	-46,7	-0,9	10,4	12,6	21,1	0,2
Trigo	1,7	3,3	4,7	42,5	1,9	11,3	11,0	-2,4	0,0
Melocotón	0,6	0,3	0,3	1,2	0,0	2,5	2,1	-15,7	-0,1
Maracuyá	1,0	0,3	0,2	-32,4	-0,1	6,2	3,7	-40,7	-0,3
PECUARIA	33,5			-13,3	-6,1			5,3	1,8
Carne de Ave ^{3/}	19,1	3,8	2,9	-22,9	-6,7	23,9	25,9	8,7	1,7
Carne de Vacuno ^{3/}	9,4	0,8	0,8	3,5	0,4	5,9	6,0	0,1	0,0
Carne de Ovino ^{3/}	2,0	0,1	0,1	2,5	0,1	0,9	0,9	0,0	0,0
Leche	1,6	1,3	1,4	7,7	0,1	10,5	10,6	1,2	0,0
Huevo	0,5	0,1	0,1	-5,1	0,0	0,8	0,9	12,6	0,1
SECTOR AGROPECUARIO	100,0			-13,5	-13,5			-2,4	-2,4

Nota: Debido al redondeo de los datos parciales, los totales pueden diferir de la suma de las partes.

1/ Cifras preliminares.

2/ A precios de 2007.

3/ Peso neto.

Fuente: Ministerio de Agricultura y Riego.

Elaboración: BCRP, Sucursal Trujillo, Departamento de Estudios Económicos.

- La contracción del **subsector agrícola** obedece a la menor producción de cultivos orientados al mercado externo y agroindustria (-21,4 por ciento), como al mercado interno (-2,3 por ciento). En el primer grupo, sobresale la menor producción de caña de azúcar (-54,8 por ciento), espárragos (-31,5 por ciento) y alcachofa (-100,0 por ciento). En el segundo grupo, la caída se debe principalmente a la producción de camote (-46,7 por ciento) y maíz choclo (-46,3 por ciento), en ambos casos por menores áreas cosechadas.
- El resultado negativo de la **actividad pecuaria** se explica, principalmente, por la menor de producción de carne de ave (-22,9 por ciento).

En agosto, el sector pesca disminuyó 77,9 por ciento respecto a similar mes de 2016, siendo el tercer mes consecutivo que presenta un comportamiento contractivo. En lo que va del año, el sector acumula un crecimiento de 30,4 por ciento.

Ancash: Producción pesquera ^{1/} (En TM)

	Agosto			Enero - Agosto		
	2016	2017	Var. % ^{2/}	2016	2017	Var. % ^{2/}
Consumo Humano Directo	26 747	7 542	-78,0	100 298	91 390	-10,2
. Fresco	1 073	648	-39,6	14 899	6 821	-54,2
. Congelado	18 645	492	-97,4	42 270	36 161	-14,5
. Conservas	7 029	6 402	-8,9	43 129	48 408	12,2
Consumo Industrial	0	240	0,0	333 801	714 709	114,1
. Anchoveta	0	240	0,0	333 801	714 709	114,1
. Otras Especies	0	0	0,0	0	0	0,0
SECTOR PESCA			-77,9			30,4

^{1/} Cifras preliminares.

^{2/} Variación a precios de 2007.

Fuente: Ministerio de la Producción.

Elaboración: BCRP, Sucursal Trujillo. Departamento de Estudios Económicos.

Cotización de la harina de pescado (US\$/tonelada - Hamburgo)

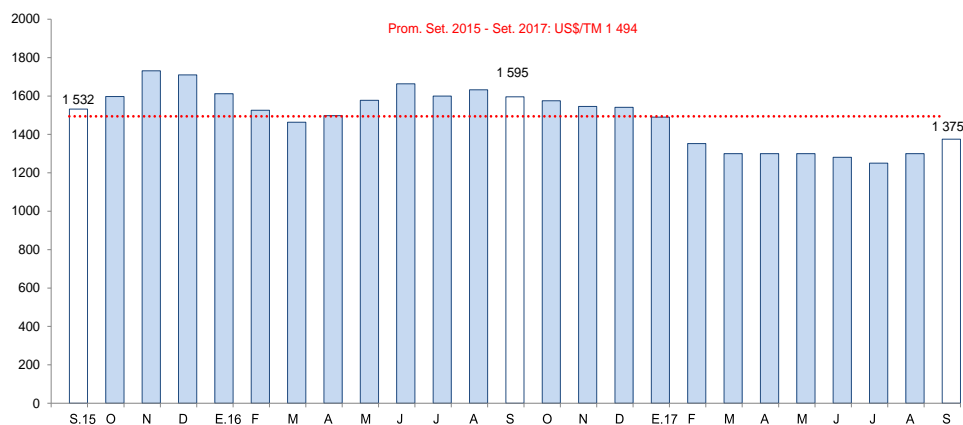

Fuente: Reuters y Bloomberg.

- La **actividad pesquera** continuó presentando por tercer mes consecutivo tasas negativas de crecimiento de dos dígitos. En agosto retrocedió 77,9 por ciento en términos interanuales, explicado por el menor desembarque de diversas especies para el consumo humano directo en sus tres orientaciones: preparación de congelados, consumo en fresco y elaboración de conservas. En cuanto a la pesca industrial de anchoveta para la elaboración de harina y aceite, se encuentra suspendida (veda) desde inicios del presente mes al encontrarse la especie en pleno proceso reproductivo (invierno-primavera).
- El **precio promedio de la harina de pescado** en setiembre de 2017 (US\$ 1 375 por tonelada) registró un incremento de 5,8 por ciento respecto al mes anterior, además se evidenció una caída de 13,8 por ciento con relación a igual mes de 2016.

La actividad minera creció 10,9 por ciento interanual en agosto, sustentada principalmente en la mayor extracción de zinc (52,6 por ciento). Asimismo, entre enero y agosto del presente año, el sector minero acumuló un crecimiento de 5,1 por ciento.

Ancash: Producción Minera ^{1/}

(Var. % real respecto al mismo periodo del año anterior)

	Estructura		Agosto		Enero - Agosto		
	Porcentual		Var.%	Contribución %	2017	Var.%	Contribución %
	2015 ^{2/}	2017					
Cobre (TMF)	65,5	37 027	5,5	3,3	293 709	-6,4	-4,3
Zinc (TMF)	21,2	45 293	52,6	10,6	307 523	82,2	11,7
Plata (Onzas troy)	7,5	1 851 475	-14,2	-1,2	17 106 519	-0,3	0,0
Molibdeno (TMF)	3,3	299	-26,2	-1,9	1 850	-47,1	-3,7
Oro (Onzas troy)	1,4	9 365	17,1	0,3	86 625	60,4	0,9
Plomo (TMF)	1,1	2 866	-14,3	-0,3	26 525	49,4	0,6
SECTOR MINERÍA ^{2/}	100,0		10,9	10,9		5,1	5,1

^{1/} Cifras preliminares.

^{2/} A precios de 2007.

Fuente: Ministerio de Energía y Minas.

Elaboración: BCRP, Sucursal Trujillo. Departamento de Estudios Económicos.

Ancash: Evolución de la producción minera ^{1/}

(Var.% real respecto a similar mes del año anterior)

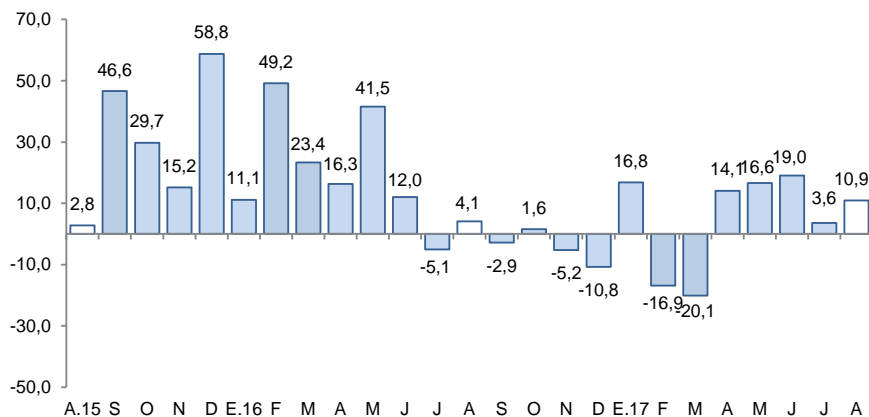

^{1/} A precios de 2007.

Fuente: MINEM.

- La actividad minera aumentó 10,9 por ciento interanual en agosto, debido principalmente a la mayor extracción de zinc (52,6 por ciento); del mismo modo en la producción de cobre (5,5 por ciento) y oro (17,1 por ciento). No obstante, se registró un retroceso en molibdeno (-26,2 por ciento), plata (-14,2 por ciento) y plomo (-14,3 por ciento).
- El **precio promedio de cobre** en setiembre (US\$/TM. 6 583,2) aumentó 1,7 por ciento respecto a la cotización del mes anterior (US\$/TM. 6 474,6). En este resultado influyó el nuevo desacuerdo entre Freeport y el gobierno de Indonesia por la mina Grasberg.
- Asimismo, la **cotización promedio de zinc** en setiembre (US\$/TM. 3 112,6) creció en 4,5 por ciento respecto al mes anterior (US\$/TM. 2 978,6). Este resultado fue consecuencia de los suministros ajustados por medidas medioambientales y de una sólida demanda de China.

Cotización internacional del cobre y zinc

(US\$/TM promedio mensual – London Metal Exchange)

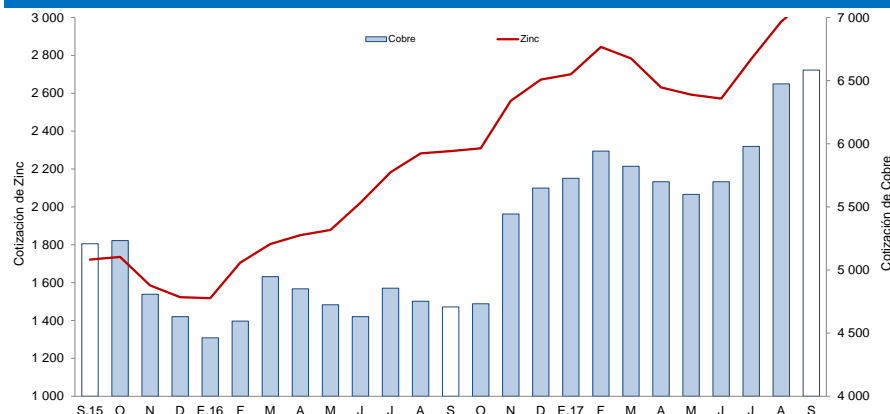

Fuente: Bloomberg.

En agosto, la producción manufacturera disminuyó 41,6 por ciento interanual debido a la menor producción de la industria primaria (-79,1 por ciento). Sin embargo, en los ocho primeros meses acumuló una tasa de crecimiento de 13,4 por ciento.

Ancash: Producción manufacturera ^{1/} (Variación % real respecto al mismo periodo del año anterior)¹

Ramas de actividad	Estructura porcentual 2015 ^{2/}	Agosto		Enero - Agosto	
		Var.%	Contribución ^{3/}	Var.%	Contribución ^{3/}
MANUFACTURA PRIMARIA	36,6	-79,1	-45,7	33,3	12,3
Harina y aceite de pescado	13,6	-	0,0	114,3	10,7
Conservas y productos congelados de pescado	11,9	-83,0	-39,2	15,2	2,8
Azúcar	11,1	-62,6	-6,6	-14,3	-1,3
MANUFACTURA NO PRIMARIA	63,4	9,8	4,1	1,8	1,1
Alimentos y Bebidas	4,2	-11,7	-0,1	10,0	0,7
Hortalizas/Frutas congeladas	1,6	401,0	0,3	38,3	0,6
Arroz pilado	2,6	-	0,0	-1,1	-0,1
Alcohol etílico	0,1	-60,6	-0,3	20,5	0,1
Sustancias y Productos Químicos	10,5	-30,4	-2,4	-8,6	-0,9
Oxígeno	9,5	-33,0	-2,4	-9,3	-0,8
Nitrógeno	0,7	-3,6	0,0	-2,0	0,0
Acetileno	0,2	8,7	0,0	-1,3	0,0
Fabricación Metales Básicos	48,7	19,5	6,6	2,8	1,3
Productos siderúrgicos	48,7	19,5	6,6	2,8	1,3
SECTOR MANUFACTURERA	100,0	-41,6	-41,6	13,4	13,4

1/ Cifras preliminares.

2/ A precios de 1994.

3/ En puntos porcentuales.

Fuente: Ministerio de Agricultura y Riego y empresas industriales.

Elaboración: BCRP, Sucursal Trujillo. Departamento de Estudios Económicos.

- El retroceso de la **manufactura primaria** (-79,1 por ciento) se debió a la menor producción tanto de conservas y productos congelados de pescado (-83,0 por ciento) como de azúcar (-62,6 por ciento); en el primer caso, por restricciones de recursos marinos (principalmente caballa, pota); y en el segundo caso, por la paralización de la producción (15 primeros días de agosto) debido al mantenimiento técnico programado de la fábrica/ingenio de la empresa Agroindustrias San Jacinto S.A.A.

- En agosto, la **manufactura no primaria** aumentó 9,8 por ciento interanual determinado por la mayor producción siderúrgica en 19,5 por ciento (barras de construcción). El resto de industrias como la de productos químicos y de alimentos y bebidas, disminuyeron en 30,4 por ciento y 11,7 por ciento, respectivamente.

Ancash: Evolución de la producción manufacturera no primaria (Variación % real respecto al mismo mes del año anterior)

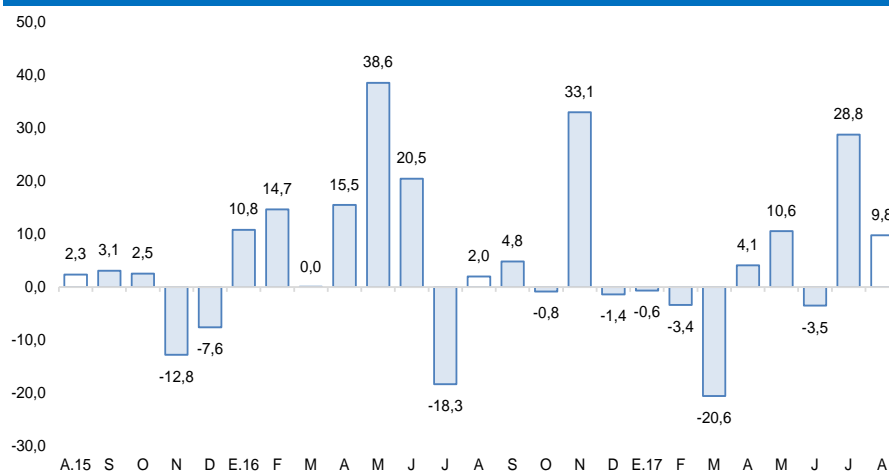

Fuente: Ministerio de Agricultura y Riego y empresas industriales.

En el sector construcción, los despachos de cemento aumentaron 7,0 por ciento interanual, sin embargo en el periodo enero-agosto presentan una reducción de 4,8 por ciento.

Ancash: Despachos de cemento (Var.% real respecto a similar mes del año anterior)

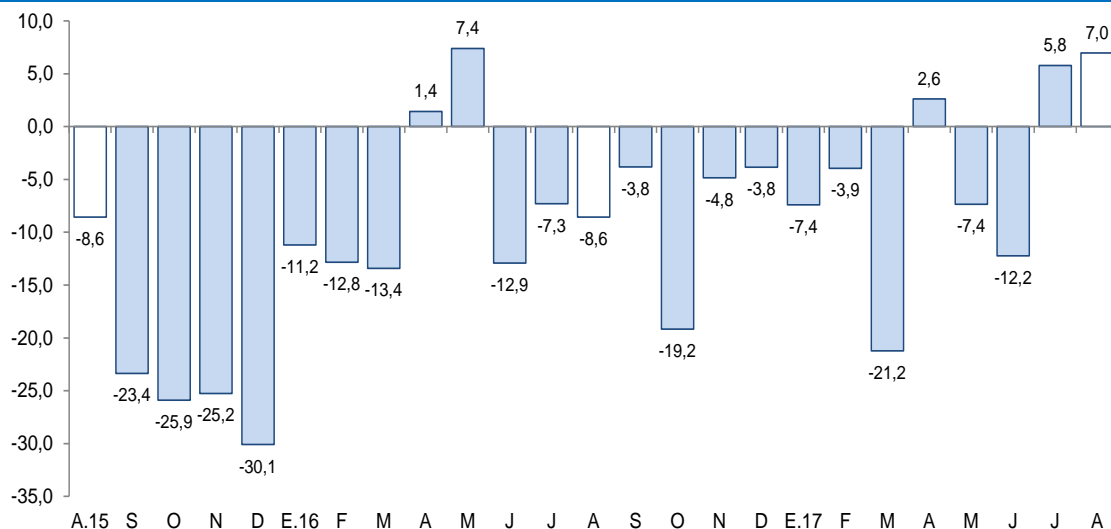

Fuente: Cementos Pacasmayo S.A.A.

- En agosto, los **despachos de cemento** aumentaron 7,0 por ciento interanual atribuido a un relativo dinamismo de la construcción en pequeña escala (autoconstrucción), como de la inversión privada orientada al sector comercial (ampliación del centro comercial Real Plaza).
- Sin embargo, en el lapso acumulado enero-agosto evidencian una reducción de 4,8 por ciento.

Las exportaciones de Ancash sumaron US\$ 257 millones en agosto, mayores en 16,6 por ciento comparado con igual mes de 2016. Las tradicionales aumentaron 15,9 por ciento y las no tradiciones en 29,2 por ciento.

Ancash: Exportaciones por grupo de productos ^{1/} (Valor FOB en millones de US\$)

TIPO	Agosto			Enero - Agosto		
	2016	2017	Var. %	2016	2017	Var. %
PRODUCTOS TRADICIONALES	208	242	15,9	1 643	2 157	31,3
Pesqueros	32	18	-42,2	212	370	74,7
Mineros	177	223	26,4	1 430	1 787	24,9
Otros ^{2/}	0	0	-	1	0	-91,4
PRODUCTOS NO TRADICIONALES	12	15	29,2	96	139	44,4
Agropecuario	6	11	91,9	59	91	54,9
Pesqueros	4	3	-32,7	30	37	23,7
Textiles	0	0	27,6	0	0	19,2
Sidero - metalúrgico y joyería	1	1	-62,6	5	4	-19,7
Metal - mecánico	-	0	-	1	1	-4,5
Minería no metálica	0	-	-100,0	0	4	3/
Otros ^{4/}	0	0	104,6	1	1	48,0
TOTAL ^{5/}	220	257	16,6	1 739	2 296	32,0

^{1/} Cifras preliminares.

^{2/} Comprende los productos tradicionales del sector agrícola y petróleo y derivados.

^{3/} Variación mayor a 1 000 por ciento.

^{4/} Comprende los productos no tradicionales del sector maderas y papeles, químicos, minería no metálica

^{5/} Debido al redondeo de los datos parciales, los totales pueden diferir de la suma de las partes.

Fuente: SUNAT.

Elaboración: BCRP. Sucursal Trujillo. Departamento de Estudios Económicos.

- Entre los principales **países de destino** de las exportaciones acumuladas en el periodo enero – agosto del presente año, en términos de valores, se encuentran China (62,4 por ciento), Chile (5,1 por ciento) y Alemania (4,6 por ciento). En los tres países el principal producto exportado es cobre. Asimismo, con relación a las exportaciones agropecuarias, los principales países de destino son: Estados Unidos (26,3 por ciento), Países Bajos (24,7 por ciento) y España (15,5 por ciento), respectivamente; para el caso de Países Bajos y España, el principal producto exportado es mangos frescos, mientras que para Estados Unidos, espárragos frescos.

- En lo que respecta a las **exportaciones tradicionales** (US\$ 242 millones), el mejor desempeño obedece principalmente a mayores ventas de productos mineros (26,4 por ciento), donde destacan las mayores exportaciones de cobre (14,4 por ciento) y zinc (117,1 por ciento). Por su parte, en los productos pesqueros (-42,2 por ciento) se observa una caída en las ventas de harina de pescado (-39,6 por ciento) y aceite de pescado (-47,8 por ciento).
- Las **exportaciones no tradicionales** (US\$ 15 millones), aumentaron por mayores ventas en el sector agropecuario (91,9 por ciento), básicamente, por un efecto base positivo en las ventas de espárragos en conserva, otras hortalizas preparadas, pimienta piquillo en conserva, paltas frescas y demás hortalizas preparadas en vinagre, aunado a mayores ventas de arándanos (316,0 por ciento).

El saldo del crédito directo total a agosto (S/ 3 554 millones) registró un crecimiento interanual de 6,7 por ciento. Las colocaciones en moneda nacional aumentaron en 10,4 por ciento; por el contrario, lo otorgado en moneda extranjera, se contrajo en 15,4 por ciento.

Ancash: Crédito directo

(Saldos a fin de periodo en millones de soles)

Instituciones	Agosto			
	2016	2017	Estructura %	Var. %
Banco de la Nación ^{1/}	171	193	5,4	13,2
Agrobanco ^{2/}	61	39	1,1	-35,9
Banca Múltiple	2 618	2 763	77,7	5,5
Instituciones No Bancarias	482	560	15,7	16,0
Cajas Municipales	292	337	9,5	15,4
Cajas Rurales	12	24	0,7	100,5
Edpymes	6	11	0,3	91,6
Empresas Financieras	173	188	5,3	8,5
TOTAL ^{3/}	3 331	3 554	100,0	6,7
En MN	2 855	3 152	88,7	10,4
En ME	476	403	11,3	-15,4

1/ Considera solo los créditos de consumo e hipotecario.

2/ No considera los créditos a las demás empresas del sistema financiero.

3/ Debido al redondeo de los datos parciales, los totales pueden diferir de la suma de las partes.

Fuente: Superintendencia de Banca, Seguros y AFP (SBS).

Elaboración: BCRP, Sucursal Trujillo. Departamento de Estudios Económicos.

- La **tasa de morosidad** en julio fue de 6,5 por ciento, 0,8 puntos porcentuales más que el registrado en similar mes del año anterior. La morosidad de la banca múltiple (6,2 por ciento) aumentó en 0,8 puntos porcentuales, mientras que de las instituciones no bancarias (9,0 por ciento) se redujo en 0,1 puntos porcentuales. En tanto, la cartera morosa del Banco de la Nación (1,4 por ciento) se incrementó en 0,2 puntos porcentuales.

Ancash: Evolución del crédito directo

(Var.% respecto a similar mes del año anterior)

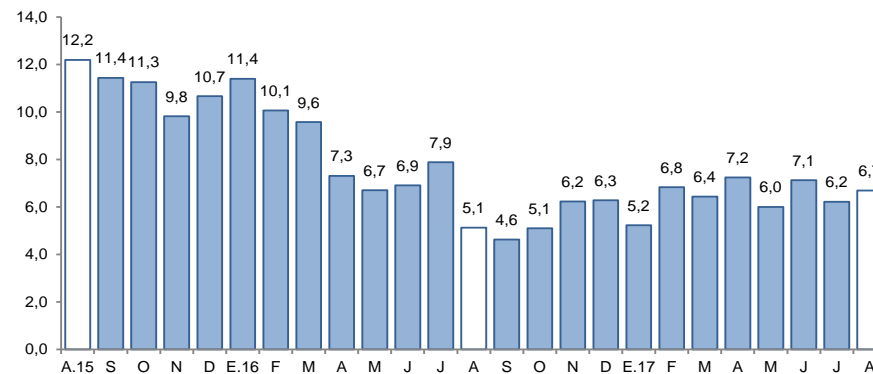

Fuente: Superintendencia de Banca, Seguros y AFP (SBS).

Ancash: Tasa de morosidad ^{1/}

(Porcentaje)

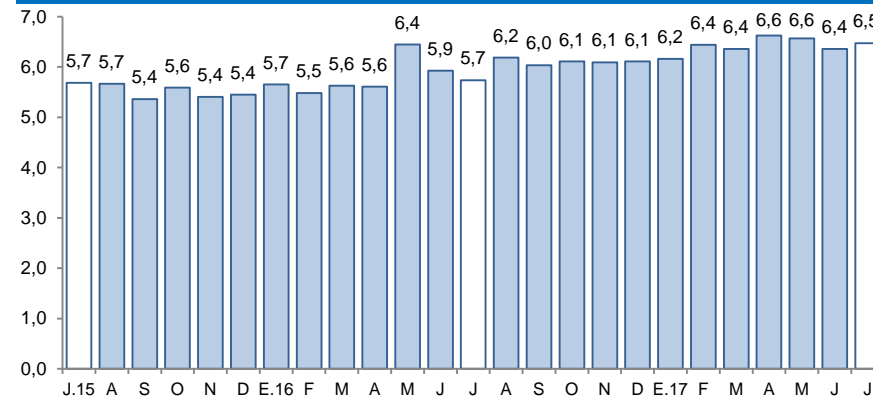

1/ Morosidad = (créditos vencidos + créditos en cobranza judicial) / colocaciones brutas.

Fuente: Superintendencia de Banca, Seguros y AFP (SBS).

Los depósitos en las instituciones financieras aumentaron 5,6 por ciento interanual en agosto, por encima de la registrada en similar mes del año anterior (2,7 por ciento).

Ancash: Depósitos

(Saldos a fin de periodo en millones de soles)

Instituciones	Agosto			
	2016	2017	Estructura %	Var. %
Banco de la Nación	480	516	22,4	7,5
Banca Múltiple	1 439	1 488	64,7	3,4
Instituciones No Bancarias	259	295	12,8	14,0
Cajas Municipales	213	238	10,3	11,6
Cajas Rurales	25	31	1,4	22,4
Empresas Financieras	20	26	1,1	27,9
TOTAL ^{1/}	2 178	2 299	100,0	5,6
Depósitos a la vista	515	488	21,2	-5,3
Depósitos de ahorro	930	1 027	44,7	10,5
Depósitos a plazo	733	784	34,1	7,0
En MN	1 684	1 839	80,0	9,2
En ME	494	460	20,0	-6,7

1/ Debido al redondeo de los datos parciales, los totales pueden diferir de la suma de las partes.

Fuente: Superintendencia de Banca, Seguros y AFP (SBS).

Elaboración: BCRP, Sucursal Trujillo. Departamento de Estudios Económicos.

- De acuerdo al **tipo de institución**, los depósitos en la banca múltiple, cuya participación en los depósitos totales asciende al 64,7 por ciento, aumentaron 3,4 por ciento interanual; y en las instituciones no bancarias, 14,0 por ciento, como resultado de los mayores depósitos de las empresas financieras (27,9 por ciento), las cajas rurales (22,4 por ciento) y las cajas municipales (11,6 por ciento). En tanto, los depósitos en el Banco de la Nación aumentaron 7,5 por ciento interanual.

Ancash: Evolución de los depósitos

(Var. % respecto a similar mes del año anterior)

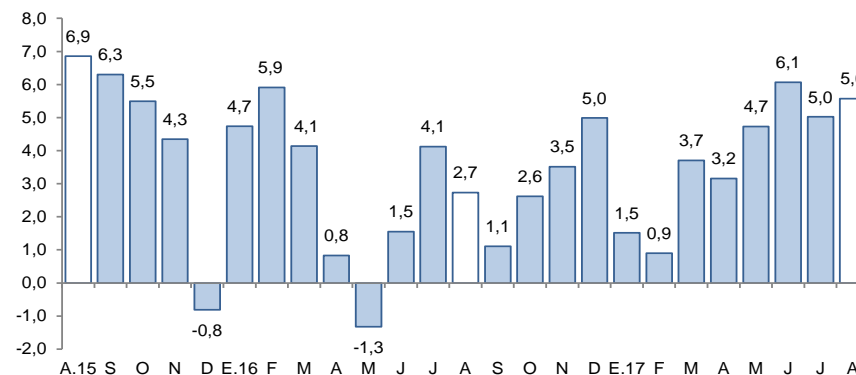

Fuente: Superintendencia de Banca, Seguros y AFP (SBS).

La inversión pública en agosto (S/ 77 millones) aumentó 44,3 por ciento, en términos reales, por la mayor inversión ejecutada por los tres niveles de gobierno. En tanto, entre enero y agosto del presente año, la inversión pública acumula un aumento de 20,0 por ciento.

Ancash: Inversión pública^{1/} (En millones de soles)

Niveles de gobierno	Agosto			Enero - Agosto		
	2016	2017	Var. %real	2016	2017	Var. %real
Gobierno Nacional	14	19	35,8	68	115	65,0
Gobierno Regional	3	8	119,7	28	35	20,6
Gobiernos locales	35	50	40,1	295	334	9,6
Total	52	77	44,3	391	484	20,0

1 / Información actualizada al 31 de agosto de 2017.

2 / Adquisición de activos no financieros.

Fuente: Ministerio de Economía y Finanzas (MEF).

Elaboración: BCRP, Sucursal Trujillo. Departamento de Estudios Económicos.

Ancash: Evolución de la inversión pública (Var. % real respecto a similar mes del año anterior)

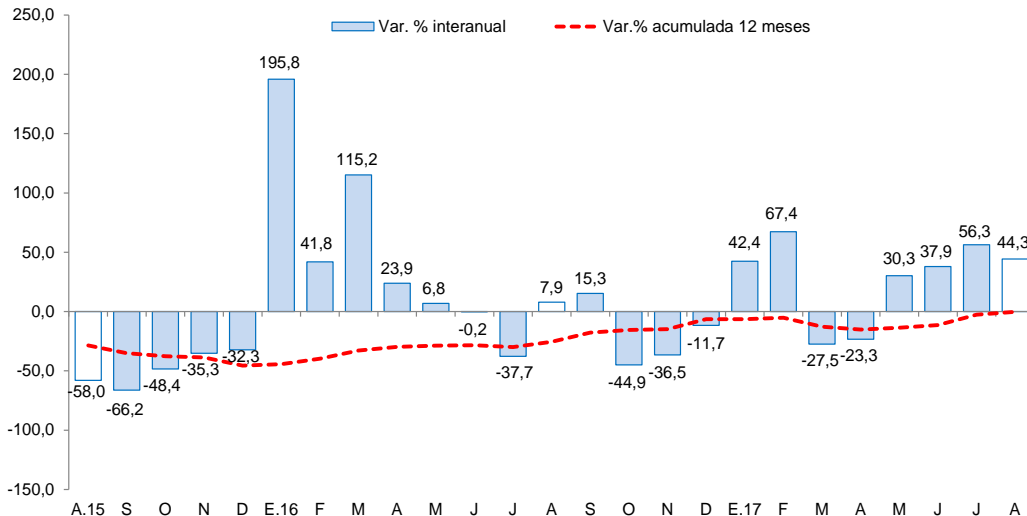

Fuente: Ministerio de Economía y Finanzas (MEF).

- La **inversión pública** en agosto se incrementó en 44,3 por ciento interanual, impulsada por un aumento de la inversión de los Gobiernos Regionales (119,7 por ciento). Entre enero y agosto, la inversión acumula un crecimiento de 20,0 por ciento interanual, sustentada principalmente por la mayor inversión del Gobierno Nacional (65,0 por ciento).
- Entre los principales proyectos desarrollados por el **Gobierno Nacional** destacan: “Acciones comunes (S/ 6,4 millones), “Concesiones viales (S/ 2,6 millones) y “Construcción del sistema de riego Cushurococha – Huarco Curan – Cajacay” (S/ 2,5 millones).
- Por el **Gobierno Regional**: “Creación de la defensa ribereña en las zonas vulnerables del sector Jarahunan – Tuma - Upacasha de la localidad de Acochaca – provincia de Asunción” (S/ 1,7 millones), “Reconstrucción y ampliación de represa y canal (Pancan) en el distrito de Succha – provincia de Aija” (S/ 1,6 millones) y “Mejoramiento, aplicación del servicio de agua del sistema de riego de Juitush – distrito de Chacas – provincia de Asunción” (S/ 1,0 millones).
- Por su parte, los **gobiernos locales** ejecutaron en el mes: “Creación de la trocha carrozable Chana – Vista Alegre – Huaytahuayta, distrito de San Pedro de Chana – provincia de Huari” (S/ 1,6 millones), “Mejoramiento del sistema de agua potable y alcantarillado sanitario en los centros poblados de Juan Velasco Alvarado – Chullín – Ahijadero en el distrito de Huayllabamba – provincia de Sihuas” (S/ 1,1 millones) y “Mejoramiento y ampliación de los servicios de saneamiento básico en el centro poblado de Huaypan y caseríos de Paccha, Putaca, Cuntara, Acraypampa, Paltac y Pacari – distrito de Mancos – provincia de Yungay” (S/ 1,1 millones).