

**BANCO CENTRAL DE RESERVA DEL PERÚ**  
**SUCURSAL TRUJILLO**



**LA LIBERTAD: Síntesis de Actividad Económica**  
**Diciembre 2016<sup>1</sup>**

**Departamento de Estudios Económicos**

*El Banco Central de Reserva del Perú (BCRP) considera importante presentar un conjunto de indicadores sectoriales de la actividad económica regional, cuya base estadística es recopilada de las siguientes fuentes de información: INEI, MINAGRI, MINEM, PRODUCE, SBS, SUNAT, MEF y empresas.*

---

<sup>1</sup> En la elaboración de este informe participaron (en orden alfabético): Iván Cosavalente, Alfredo Miranda, Jonathan Rosas y Eric Torres.

## ÍNDICE

	<i>Página</i>
<b>RESUMEN EJECUTIVO .....</b>	<b>3</b>
<b>I. ACTIVIDAD PRODUCTIVA.....</b>	<b>5</b>
1. Actividad primaria.....	5
1.1 Sector agropecuario.....	5
1.2 Sector pesca .....	7
1.3 Sector minería.....	9
2. Otros indicadores sectoriales.....	11
2.1. Sector manufactura.....	11
2.2. Sector construcción.....	14
<b>II. ASPECTOS LABORALES.....</b>	<b>14</b>
1. Empleo.....	14
<b>III. SECTOR EXTERNO.....</b>	<b>16</b>
1. Exportaciones .....	16
<b>IV. CRÉDITO Y DEPÓSITOS '.....</b>	<b>17</b>
1. Crédito.....	17
2. Depósitos .....	18
<b>V. EJECUCIÓN DEL PRESUPUESTO DE GASTOS DEL GOBIERNO GENERAL.....</b>	<b>19</b>
1. Ejecución del Presupuesto de Gastos Corrientes del Gobierno General .....	19
2. Ejecución del Presupuesto de Inversiones del Gobierno General.....	20
<b>VI. ANEXOS.....</b>	<b>22</b>



## RESUMEN EJECUTIVO

---

### Principales hechos de importancia

- En la **actividad primaria**, el sector pesquero y la producción minera crecieron en 422,2 por ciento y 6,2 por ciento interanual en diciembre, respectivamente. En contraste la actividad agropecuaria cayó 1,3 por ciento interanual.
- El desempeño de **otros indicadores de la actividad económica** del departamento mostraron comportamientos diferenciados. Por un lado, crecieron en el mes la inversión pública (14,0 por ciento), el empleo formal urbano (5,0 por ciento), la producción industrial (4,0 por ciento) y el crédito total (0,3 por ciento). De otro lado, decrecieron los despachos de cemento (-7,9 por ciento) y las exportaciones (-6,5 por ciento).

### Actividad primaria

- La **actividad agropecuaria** disminuyó 1,3 por ciento interanual en diciembre, debido a la menor producción agrícola (-5,6 por ciento), a pesar del aumento de la producción pecuaria (2,3 por ciento). Durante 2016, el sector acumuló una caída de 2,0 por ciento.
- En diciembre, la **actividad pesquera** creció 422,2 por ciento respecto a similar mes de 2015, básicamente, por el mayor desembarque de la pesca industrial de anchoveta (pasó de 42,8 mil a 230,7 mil Tm.). Al finalizar el año, el sector registra un crecimiento de 57,5 por ciento.
- La **producción minera** aumentó 6,2 por ciento interanual en diciembre, principalmente, por la mayor extracción de oro (6,2 por ciento), cuya participación en el Valor Bruto de Producción del sector es de 96,2 por ciento. Sin embargo, en el año, el sector acumuló una caída de 6,0 por ciento.

### Otros indicadores de actividad económica

- La **actividad manufacturera** creció 4,0 por ciento en términos interanuales, principalmente por la mayor producción de harina y aceite de pescado (443,6 por ciento), con una contribución de 15,8 puntos porcentuales a la tasa de crecimiento. Sin embargo, al finalizar 2016, el sector evidenció una caída de 5,5 por ciento.
- En el sector construcción, los **despachos de cemento** disminuyeron 7,9 por ciento en diciembre respecto a similar mes de 2015 y acumulan al cierre del año una reducción de 5,0 por ciento.
- Las **exportaciones** alcanzaron un valor US\$ 252 millones en diciembre, menores en 6,5 por ciento interanual. Las tradicionales disminuyeron 19,0 por ciento, mientras que las no tradicionales, aumentaron 23,8 por ciento, respectivamente. En el año, las exportaciones aumentaron 2,8 por ciento.
- El saldo del **crédito directo total** de las instituciones financieras a diciembre (S/ 7 862 millones) registró un crecimiento interanual de 0,3 por ciento. El crédito en moneda nacional se incrementó en 8,3 por ciento; mientras que lo otorgado en moneda extranjera se contrajo en 32,4 por ciento.
- La **inversión pública** correspondiente a los tres niveles de gobierno en La Libertad (S/ 286 millones) registró en el mes un aumento de 14,0 por ciento interanual, en términos reales, por una mayor inversión de los gobiernos locales (42,4 por ciento) y del Gobierno Nacional (4,0 por ciento). En 2016, la inversión pública acumula una contracción de 7,3 por ciento.

**CUADRO N° 01**  
**LA LIBERTAD: OTROS INDICADORES DE ACTIVIDAD ECONÓMICA**  
 (Variación % respecto a similar mes del año anterior)

	Jul.16	Ago.16	Set.16	Oct.16	Nov.16	Dic.16
Producción industrial <sup>1/</sup>	↑ 17,0	↓ -7,8	↓ -1,8	↓ -13,3	↑ 1,4	↑ 4,0
Despacho de cemento <sup>1/</sup>	↑ 3,6	↓ -0,1	↓ -2,9	↓ -14,6	↓ -11,9	↓ -7,9
Empleo formal urbano <sup>2/</sup>	↑ 3,7	↑ 4,4	↑ 4,7	↑ 3,6	↑ 3,4	↑ 5,0
Exportaciones	↓ -2,0	↑ 3,1	↑ 18,2	↑ 4,4	↑ 16,6	↓ -6,5
Crédito total	↑ 4,2	↑ 1,9	↑ 2,8	↑ 3,6	↑ 0,6	↑ 0,3
Inversión pública <sup>1/</sup>	↓ -15,5	↑ 3,3	↑ 5,8	↑ 5,3	↓ -42,2	↑ 14,0

1/ En términos reales.

2/ En empresas de 10 y más trabajadores localizadas en la ciudad de Trujillo.

Fuentes: BCRP - Sucursal Trujillo, SUNAT, MTPE y MEF.

## I. ACTIVIDAD PRODUCTIVA

### 1. Actividad primaria

#### 1.1 Sector agropecuario

- La **actividad agropecuaria** disminuyó 1,3 por ciento interanual en diciembre, debido a la menor producción agrícola (-5,6 por ciento), a pesar del aumento de la producción pecuaria (2,3 por ciento). En 2016, el sector acumuló una caída de 2,0 por ciento.
- La caída de la producción agrícola responde tanto a la menor producción de los cultivos orientados al mercado externo y agroindustria (-4,5 por ciento), como al mercado interno (-9,5 por ciento). Los principales productos que contribuyeron a la caída son: en el primer grupo, maíz amarillo duro (-43,0 por ciento), espárrago (-3,2 por ciento) y páprika (-62,0 por ciento); y en el segundo grupo, papa (-11,6 por ciento) y cebolla (-59,5 por ciento); en todos ellos por las menores áreas cosechadas y en el caso de la cebolla además por su bajo rendimiento en campo.

**CUADRO N° 02**  
**LA LIBERTAD: SECTOR AGROPECUARIO <sup>1/</sup>**  
(Miles de toneladas)

Subsectores	Estructura Porcentual 2015 <sup>2/</sup>	Diciembre				Enero - Diciembre			
		2015	2016	Var.%	Contribución %	2015	2016	Var.%	Contribución %
<b>AGRÍCOLA</b>	<b>54,8</b>			<b>-5,6</b>	<b>-2,5</b>			<b>-4,0</b>	<b>-2,2</b>
<b>Orientada al mercado externo y agroindustria <sup>2/</sup></b>	<b>32,9</b>			<b>-4,5</b>	<b>-1,5</b>			<b>-3,1</b>	<b>-1,0</b>
Espárrago	14,0	14,8	14,3	-3,2	-0,5	176,2	163,6	-7,2	-1,0
Caña de azúcar	8,5	529,2	533,9	0,9	0,1	5 529,7	5 047,7	-8,7	-0,7
Maíz amarillo duro	4,0	9,5	5,4	-43,0	-1,0	233,1	165,5	-29,0	-1,2
Palta	3,4	2,1	3,1	46,0	0,4	112,8	177,6	57,5	2,0
Uva	1,7	4,9	4,6	-6,3	-0,2	46,9	49,4	5,3	0,1
Páprika	0,4	0,3	0,1	-62,0	-0,4	2,7	1,9	-28,8	-0,1
Alcachofa	0,7	0,4	0,3	-17,3	0,0	17,8	20,0	12,5	0,1
Algodón rama	0,2	0,0	0,0	0,0	-	2,7	0,2	-93,8	-0,2
<b>Orientada al mercado interno <sup>2/</sup></b>	<b>21,8</b>			<b>-9,5</b>	<b>-1,0</b>			<b>-5,3</b>	<b>-1,2</b>
Arroz cáscara	7,3	0,2	0,6	150,0	0,1	344,5	334,9	-2,8	-0,2
Papa	5,1	33,4	29,5	-11,6	-0,6	436,0	421,3	-3,4	-0,2
Trigo	1,3	0,0	0,0	0,0	-	62,9	59,7	-5,2	-0,1
Cebada grano	0,9	0,0	0,0	0,0	-	58,9	57,9	-1,7	0,0
Alfalfa	0,7	24,5	24,7	1,1	0,0	222,5	225,6	1,4	0,0
Maíz amiláceo	0,7	0,0	0,0	-100,0	0,0	23,1	23,7	2,6	0,0
Cebolla	0,6	3,0	1,2	-59,5	-0,4	39,2	25,9	-33,8	-0,2
Piña	0,2	1,6	1,6	0,5	0,0	23,8	22,5	-5,6	0,0
<b>PECUARIA</b>	<b>45,2</b>			<b>2,3</b>	<b>1,2</b>			<b>0,5</b>	<b>0,2</b>
Carne de ave <sup>3/</sup>	32,5	23,7	24,3	2,7	1,1	272,1	272,5	0,1	0,0
Huevo	5,7	6,0	6,0	-0,8	-0,1	70,3	70,0	-0,3	0,0
Leche	2,7	10,7	11,0	2,7	0,1	125,4	129,5	3,3	0,1
Carne de vacuno <sup>3/</sup>	1,6	0,6	0,6	1,4	0,0	7,1	7,2	2,2	0,0
<b>SECTOR AGROPECUARIO</b>	<b>100,0</b>			<b>-1,3</b>	<b>-1,3</b>			<b>-2,0</b>	<b>-2,0</b>

Nota: Debido al redondeo de los datos parciales, los totales pueden diferir de la suma de las partes.

1 / Cifras preliminares.

2/ A precios de 2007.

3/ Peso neto.

Fuente: Ministerio de Agricultura y Riego.

Elaboración: BCRP, Sucursal Trujillo. Departamento de Estudios Económicos.

- El desempeño positivo de la producción pecuaria se explica por la mayor producción de carne de ave y leche (2,7 por ciento para ambos productos).
- El presente año agrícola 2016-2017, en su fase de siembras, tuvo un inicio poco auspicioso marcado por deficiencias de lluvias y, por consiguiente, menor caudal de los ríos que irrigan los diferentes



valles de la costa, así como bajo nivel de almacenamiento en el reservorio de Gallito Ciego; todo ello ha generado incertidumbre sobre el normal desarrollo de la campaña. Esta coyuntura viene afectando las labores de siembras de cultivos estacionales tanto de costa bajo riego, principalmente arroz, como andinos bajo secano (papa, cebada, maíz amiláceo, trigo). La superficie sembrada en los cinco primeros meses (agosto-diciembre) de la campaña alcanzó una extensión de 58,3 mil hectáreas, la cual es menor en 42,4 por ciento con relación a la de igual periodo de la anterior campaña (2015-2016). Entre los cultivos que registraron las menores superficies sembradas, en términos absolutos, se encuentran: arroz cáscara (-21 078 has.), cebada (-6 278 has), trigo (-4 608 has.) y maíz amiláceo (-2 295 has.), principalmente.

**CUADRO N° 03**  
**LA LIBERTAD: EVOLUCIÓN DEL RECURSO HÍDRICO**

	Campaña Agrícola <sup>1/</sup>		
	2015-2016	2016-2017	Var. %
Reservorio Gallito Ciego <sup>2/</sup>	247,3	181,8	-26,5
Río Jequetepeque <sup>3/</sup>	5,0	1,4	-72,0
Río Chicama <sup>3/</sup>	2,8	1,1	-60,7
Río Moche <sup>3/</sup>	2,0	0,0	-100,0
Río Virú <sup>3/</sup>	0,5	0,0	-100,0
Río Santa <sup>3/</sup>	78,2	62,2	-20,5

1/ Comprende del 01 de agosto al 31 de diciembre.

2/ Volumen util/disponible promedio diario del periodo en mmc.

3/ Caudal promedio diario del periodo en m<sup>3</sup>/seg.

**CUADRO N° 04**  
**LA LIBERTAD: SUPERFICIE SEMBRADA <sup>1/</sup>**  
(Hectáreas)

	Campaña agrícola <sup>2/</sup>		Variación	
	2015/2016	2016/2017	Absoluta	Porcentual
<b>CULTIVOS TRANSITORIOS</b>	<b>99 562</b>	<b>57 384</b>	<b>-42 177</b>	<b>-42,4</b>
Alcachofa	0	0	0	0,0
Arroz cáscara	25 330	4 501	-20 829	-82,2
Cebada	12 359	6 081	-6 278	-50,8
Frijol grano seco	1 585	1 358	- 228	-14,4
Maíz amarillo duro	5 498	3 685	-1 813	-33,0
Maíz amiláceo	14 208	11 892	-2 316	-16,3
Papa	17 195	16 022	-1 173	-6,8
Paprika	156	99	- 57	-36,5
Pimiento piquillo	0	110	110	0,0
Trigo	6 846	2 238	-4 608	-67,3
Otros	16 386	11 399	-4 987	-30,4
<b>CULTIVOS PERMANENTES</b>	<b>1 674</b>	<b>1 417</b>	<b>- 257</b>	<b>-15,4</b>
Caña de azúcar	1 297	1 065	- 232	-17,9
Espárrago	365	148	- 218	-59,6
Uva	12	204	192	<sup>3/</sup>
<b>Total</b>	<b>101 235</b>	<b>58 801</b>	<b>-42 434</b>	<b>-41,9</b>

1/ Cifras preliminares.

2/ De agosto a diciembre

3/ Variación superior a 1 000 por ciento.

Fuente: Gerencia Regional de Agricultura y Riego-La Libertad.

Elaboración: BCRP, Sucursal Trujillo. Departamento de Estudios Económicos.

## 1.2 Sector pesca

- En diciembre, la **actividad pesquera** registró un significativo repunte al crecer 422,2 por ciento interanual, debido al alto nivel de desembarque de anchoveta para la industria harinera que aumentó de 42,8 mil Tm. a 230,7 mil Tm. (438,7 por ciento), favorecida por la mayor presencia de la especie frente al litoral de La Libertad. Cabe señalar que en enero próximo, concluye esta temporada de pesca del recurso anchoveta (noviembre 2016-enero 2017) en la zona norte-centro.
- También incidió en la expansión del sector la pesca artesanal de diversas especies para el consumo humano directo en estado fresco, que creció 101,9 por ciento. Destaca la mayor extracción de caballa (aumentó de 8,7 a 133,5 Tm.), bonito (de 72,7 a 162,0 Tm.), lorna (pasó de 7,4 a 38,0 Tm.), entre otras especies.
- Al finalizar 2016, la pesca creció 57,5 por ciento, luego de haber registrado en 2014 y 2013 tasas negativas de crecimiento (-5,6 por ciento y -59,7 por ciento, respectivamente), como resultado del mayor desembarque de anchoveta (de 268,5 mil a 450,6 mil Tm., 67,8 por ciento). Contrariamente, la pesca para el consumo humano directo (fresco) disminuyó 0,4 por ciento. Cabe señalar que el 90,0 por ciento del Valor Bruto de Producción del sector es generado por la pesca industrial de anchoveta; además, La Libertad se constituyó como el tercer departamento en registrar, después de Ancash y Lima, un alto nivel de desembarque de anchoveta, 16,5 por ciento del total nacional (2,7 millones de Tm.).

**CUADRO N° 05**  
**LA LIBERTAD: SECTOR PESQUERO <sup>1/</sup>**  
(En toneladas)

	Diciembre			Enero - Diciembre		
	2015	2016	Var.% <sup>2/</sup>	2015	2016	Var.% <sup>2/</sup>
<b>Consumo Humano Directo</b>	<b>361</b>	<b>729</b>	<b>101,9</b>	<b>7 857</b>	<b>7 822</b>	<b>-0,4</b>
. Fresco	361	729	101,9	7 857	7 822	-0,4
<b>Consumo Industrial</b>	<b>42 836</b>	<b>230 754</b>	<b>438,7</b>	<b>268 593</b>	<b>450 684</b>	<b>67,8</b>
. Anchoveta	42 836	230 754	438,7	268 593	450 684	67,8
. Otras Especies	0	0	0,0	0	0	0,0
<b>SECTOR PESCA</b>			<b>422,2</b>			<b>57,5</b>

<sup>1/</sup> Cifras preliminares.

<sup>2/</sup> Variación a precios de 2007.

Fuente: Ministerio de la Producción.

Elaboración: BCRP, Sucursal Trujillo. Departamento de Estudios Económicos.

- Con relación a la temperatura superficial del mar (TSM), medida por IMARPE en diferentes puntos fijos a lo largo del litoral de La Libertad (Pacasmayo, Malabrigo, Huanchaco, Salaverry y Pto. Morín), registró en diciembre del presente año un valor promedio de 16,3°C, ubicándose ligeramente a 0,2°C por debajo (anomalía positiva) de su histórico normal (16,5°C), luego de haber registrado desde agosto hasta noviembre desviaciones positivas; ello está relacionado al arribo de grandes masas de agua fría (sexta onda Kelvin fría según ENFEN). Sin embargo, El Comité encargado del Estudio Nacional del Fenómeno El Niño (ENFEN) en comunicado oficial N°01-2017 (16.01.17), manifiesta que una onda kelvin cálida observada en diciembre en el Pacífico Central viene desplazándose hacia el este, pudiendo arribar a la costa norte del Perú en marzo próximo y con ello contribuir a aumentar la temperatura superficial del mar. Cabe señalar que en diciembre de 2015, la TSM observó un nivel promedio de 20,6°C, reportando una anomalía positiva de 4,1°C, es decir mayor a su patrón histórico.
- El precio promedio de la harina de pescado en enero de 2017 (US\$ 1 490 por tonelada) disminuyó en 3,3 por ciento respecto al mes anterior y 7,6 por ciento con relación a igual mes de 2016.

**GRÁFICO N° 01**  
**COTIZACIÓN INTERNACIONAL DE HARINA DE PESCADO**  
(Hamburgo - US\$/TM)

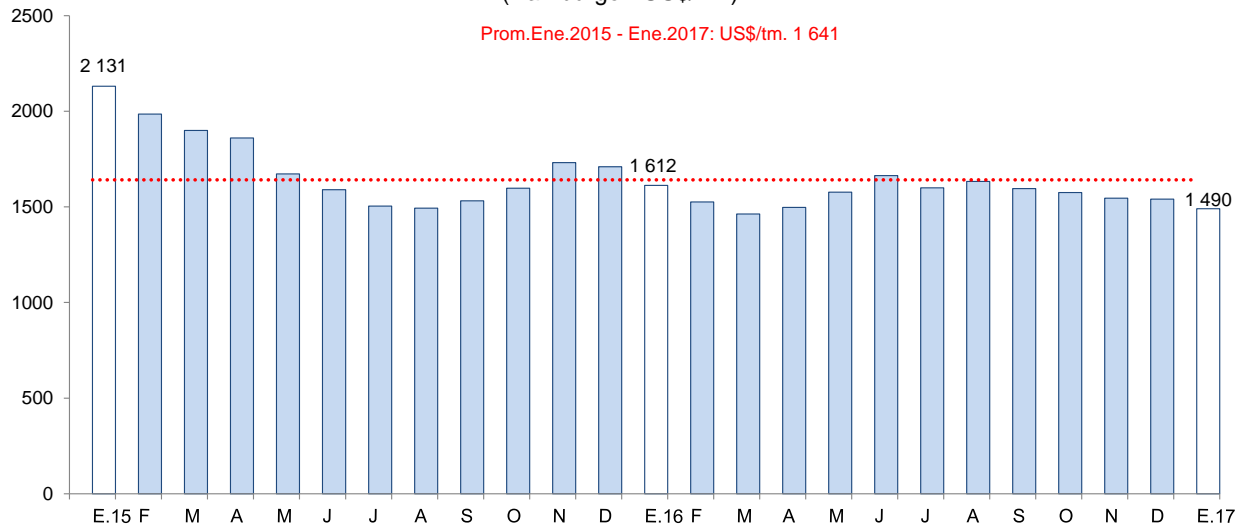



### 1.3 Sector minería

- El **sector minero** creció 6,2 por ciento interanual en diciembre, principalmente, por la mayor producción de oro (6,2 por ciento), cuya contribución al crecimiento del sector fue de 6,0 puntos porcentuales. De manera similar, se registró un incremento de la producción de cobre (53,1 por ciento), plomo (41,1 por ciento) y zinc (0,9 por ciento). En tanto, la producción de plata registró una caída de 10,0 por ciento.
- El incremento en la producción de oro se explica por la mayor extracción de las empresas La Arena S.A. (44,4 por ciento) y Consorcio Minero Horizonte S.A. (11,9 por ciento), ante mayores leyes del mineral extraído.
- La actividad minera en 2016 acumuló una contracción de 6,0 por ciento, básicamente, por una menor extracción de oro (-6,0 por ciento), que obedeció a una caída en la producción de las empresas Minera Barrick Misquichilca S.A. (-18,8 por ciento) y La Arena S.A. (-11,1 por ciento).

**CUADRO N° 06**  
**SECTOR MINERÍA <sup>1/</sup>**  
**(Variación % real respecto a similar periodo del año anterior)**

	Estructura Porcentual 2015 <sup>2/</sup>	Diciembre			Enero - Diciembre		
		2016	Var.%	Contribución %	2016	Var.%	Contribución %
Oro (Onzas troy)	96,2	128 819	6,2	6,0	1 417 533	-6,0	-5,8
Plata (Onzas troy)	2,3	169 749	-10,0	-0,3	2 002 274	-2,8	-0,1
Cobre (TMF)	0,7	175	53,1	0,4	1 524	15,4	0,1
Zinc (TMF)	0,6	185	0,9	0,0	2 018	-31,5	-0,2
Plomo (TMF)	0,2	102	41,1	0,1	1 133	-1,2	0,0
<b>SECTOR MINERÍA <sup>2/</sup></b>	<b>100,0</b>		<b>6,2</b>	<b>6,2</b>		<b>-6,0</b>	<b>-6,0</b>

1/ Cifras preliminares.

2/ A precios de 2007.

Fuente: Ministerio de Energía y Minas.

Elaboración: BCRP, Sucursal Trujillo. Departamento de Estudios Económicos.



**GRÁFICO N° 02**  
**CRECIMIENTO DE LA PRODUCCIÓN MINERA**  
 (Variación % real respecto a similar mes del año anterior)

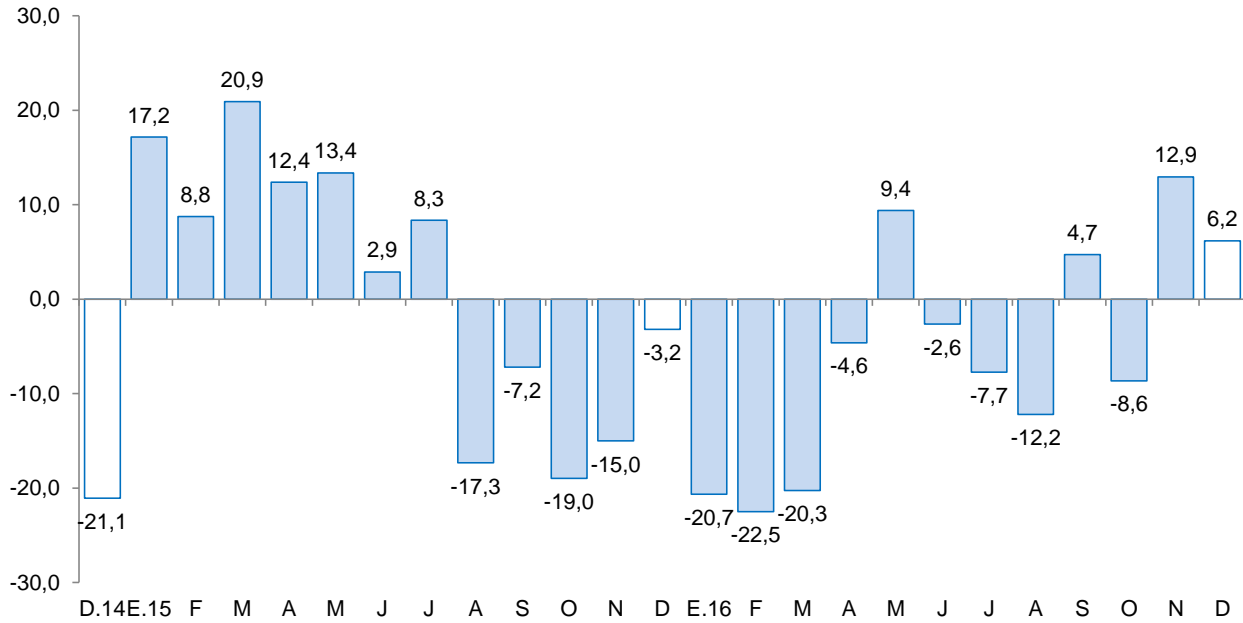

Fuente: MINEM.  
 Elaboración: BCRP, Sucursal Trujillo, Departamento de Estudios Económicos.

- El **precio promedio del oro** en enero de 2017 fue de US\$/oz.tr. 1 191,1 y de esta manera registró un aumento de 3,7 por ciento respecto a diciembre de 2016 (US\$/oz.tr. 1149,0). Este comportamiento se sustentó en la depreciación del dólar y en una mayor demanda como cobertura contra la inflación.

**GRÁFICO N° 03**  
**COTIZACIÓN INTERNACIONAL DEL ORO**  
 (London Metal Exchange - US\$/oz.tr.)

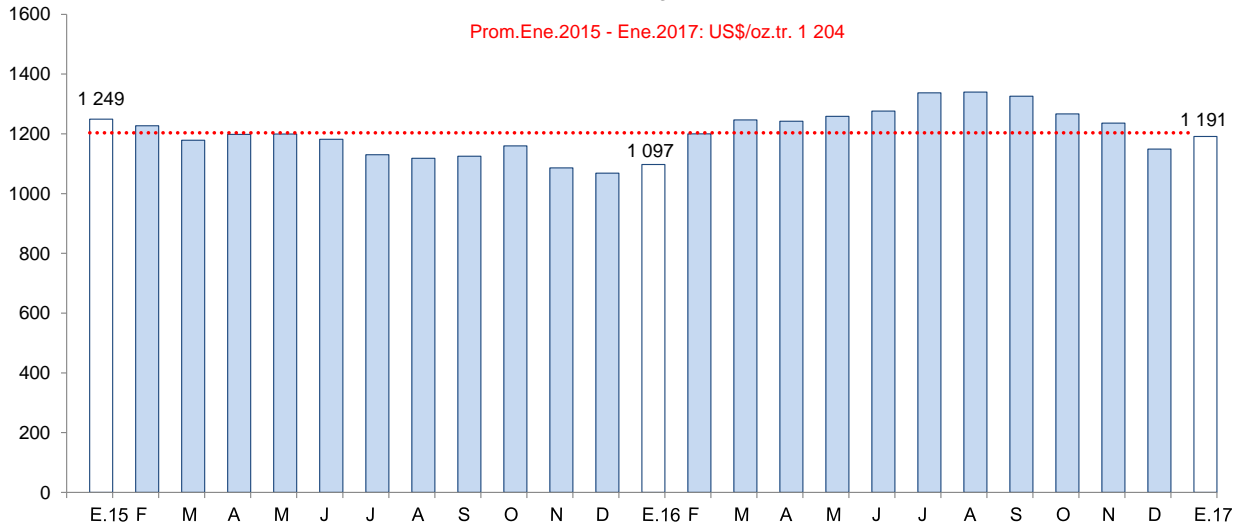

Fuente: Bloomberg.



## 2. Otros indicadores sectoriales

### 2.1. Sector manufactura

- En diciembre, por segundo mes consecutivo, la actividad manufacturera continuó evolucionando favorablemente. Creció 4,0 por ciento al compararla con similar mes de 2015, debido al dinamismo de la industria procesadora de recursos primarios que registró un crecimiento de 29,7 por ciento; por el contrario, la industria no primaria disminuyó 10,1 por ciento, restando dinamismo al sector.
- Sin embargo, al cierre de 2016 la manufactura registró una caída de 5,5 por ciento ocasionado por el retroceso de la industria no primaria en 10,5 por ciento, lo cual contrarrestó la positiva evolución de la industria primaria (7,7 por ciento). Este es el segundo año consecutivo que la manufactura muestra un comportamiento contractivo; en 2015 disminuyó 5,6 por ciento.
- El crecimiento de la **manufactura primaria** está asociado al buen desempeño de la industria de harina y aceite de pescado, cuya producción aumentó 443,6 por ciento por mayor disponibilidad de materia prima (anchoveta). El resto de industrias mostraron comportamientos diferenciados: la producción de productos cárnicos (embutidos) creció 6,1 por ciento por mayor demanda ligada a las fiestas navideñas y de fin de año; por el contrario, la producción de azúcar se redujo en 17,1 por ciento al dejar de utilizar, como insumo adicional en el proceso de elaboración, el azúcar cruda importada de Brasil por la empresa Casa Grande.
- Durante 2016 la industria primaria creció 7,7 por ciento por la mayor producción de harina y aceite de pescado (74,6 por ciento), así como de azúcar (2,7 por ciento); esta última generó en el año el 84,0 por ciento del Valor Bruto de Producción de este subsector y el 26,2 por ciento de toda la actividad manufacturera.
- La **manufactura no primaria** continuó mostrando un comportamiento recesivo desde inicios de año. En el último mes de 2016 decreció 10,1 por ciento interanual, lo cual refleja la menor producción obtenida en todos los grupos industriales, a excepción de los productos de plástico y de alimentos y bebidas que tuvieron un mejor desempeño (crecieron 32,8 por ciento y 2,6 por ciento, respectivamente). Disminuyeron: productos de madera y otros (-100,0 por ciento), carrocías (-45,2 por ciento), curtido y adobo de cueros (-39,5 por ciento), productos minerales no metálicos (cemento, -38,1 por ciento), papel y cartón (-8,3 por ciento), actividades de edición e impresión (-3,7 por ciento) e hilados de algodón (-3,5 por ciento).



**CUADRO N° 07**  
**LA LIBERTAD: SECTOR MANUFACTURA <sup>1/</sup>**  
 (Variación % real respecto a similar periodo del año anterior)

Ramas de actividad	Estructura porcentual 2015 <sup>2/</sup>	Diciembre		Enero - Diciembre	
		Var.%	Contribución <sup>3/</sup>	Var.%	Contribución <sup>3/</sup>
<b>MANUFACTURA PRIMARIA</b>	<b>27,4</b>	<b>29,7</b>	<b>10,5</b>	<b>7,7</b>	<b>2,1</b>
Productos cármicos	1,3	6,1	0,1	-4,0	-0,1
Harina y aceite de pescado	2,0	443,6	15,8	74,6	1,5
Azúcar	24,1	-17,1	-5,3	2,7	0,7
<b>MANUFACTURA NO PRIMARIA</b>	<b>72,6</b>	<b>-10,1</b>	<b>-6,5</b>	<b>-10,5</b>	<b>-7,6</b>
<b>Alimentos y bebidas</b>	<b>48,4</b>	<b>2,6</b>	<b>1,1</b>	<b>-6,3</b>	<b>-3,1</b>
Conservación de frutas y hortalizas	12,3	17,5	2,1	1,4	0,2
Productos lácteos	0,5	83,3	0,4	14,9	0,1
Harina de trigo	3,0	-71,7	-1,6	-21,8	-0,7
Sémola de trigo	0,1	-100,0	0,0	-51,1	0,0
Alimentos para animales	13,8	11,6	1,4	-0,2	0,0
Galletas	3,1	-61,6	-1,4	-9,3	-0,3
Chocolate	0,0	-25,1	0,0	-1,6	0,0
Alcohol etílico	2,4	0,0	0,0	-21,4	-0,5
Ron y otras bebidas	1,0	18,4	0,2	12,5	0,1
Bebidas gaseosas	12,2	1,1	0,1	-15,6	-1,9
<b>Fabricación productos textiles</b>	<b>1,7</b>	<b>-3,5</b>	<b>-0,1</b>	<b>-16,3</b>	<b>-0,3</b>
Hilados de algodón	1,7	-3,5	-0,1	-16,3	-0,3
<b>Curtido y adobo de cueros, calzado</b>	<b>0,8</b>	<b>-39,5</b>	<b>-0,3</b>	<b>-20,8</b>	<b>-0,2</b>
<b>Productos de madera y otros</b>	<b>3,5</b>	<b>-100,0</b>	<b>-3,0</b>	<b>0,7</b>	<b>0,0</b>
Tableros aglomerados	3,5	-100,0	-3,0	0,7	0,0
<b>Papel y productos de papel</b>	<b>2,6</b>	<b>-8,3</b>	<b>-0,3</b>	<b>3,9</b>	<b>0,1</b>
Papel y cartón	2,6	-8,3	-0,3	3,9	0,1
<b>Actividades de edición e impresión</b>	<b>0,2</b>	<b>-3,7</b>	<b>0,0</b>	<b>-2,1</b>	<b>0,0</b>
<b>Productos de plástico</b>	<b>1,9</b>	<b>32,8</b>	<b>0,5</b>	<b>9,2</b>	<b>0,2</b>
Sacos de polipropileno	1,5	46,0	0,5	10,5	0,2
Tela arpillera	0,4	-9,8	0,0	4,4	0,0
<b>Productos minerales no metálicos</b>	<b>12,2</b>	<b>-38,1</b>	<b>-3,9</b>	<b>-37,9</b>	<b>-4,6</b>
Cemento	12,2	-38,1	-3,9	-37,9	-4,6
<b>Vehículos automotores</b>	<b>1,3</b>	<b>-45,2</b>	<b>-0,6</b>	<b>15,4</b>	<b>0,2</b>
Carrocerías	1,3	-45,2	-0,6	15,4	0,2
<b>SECTOR MANUFACTURA</b>	<b>100,0</b>	<b>4,0</b>	<b>4,0</b>	<b>-5,5</b>	<b>-5,5</b>

1/ Cifras preliminares.

2/ A precios de 1994.

3/ En puntos porcentuales.

Fuente: Gerencia Regional de Agricultura y Riego, Ministerio de la Producción y empresas industriales.

Elaboración: BCRP, Sucursal Trujillo. Departamento de Estudios Económicos.

**GRÁFICO N° 04**  
**LA LIBERTAD: EVOLUCIÓN DE LA PRODUCCIÓN MANUFACTURERA NO PRIMARIA**  
 (Variación % real respecto a similar mes del año anterior)

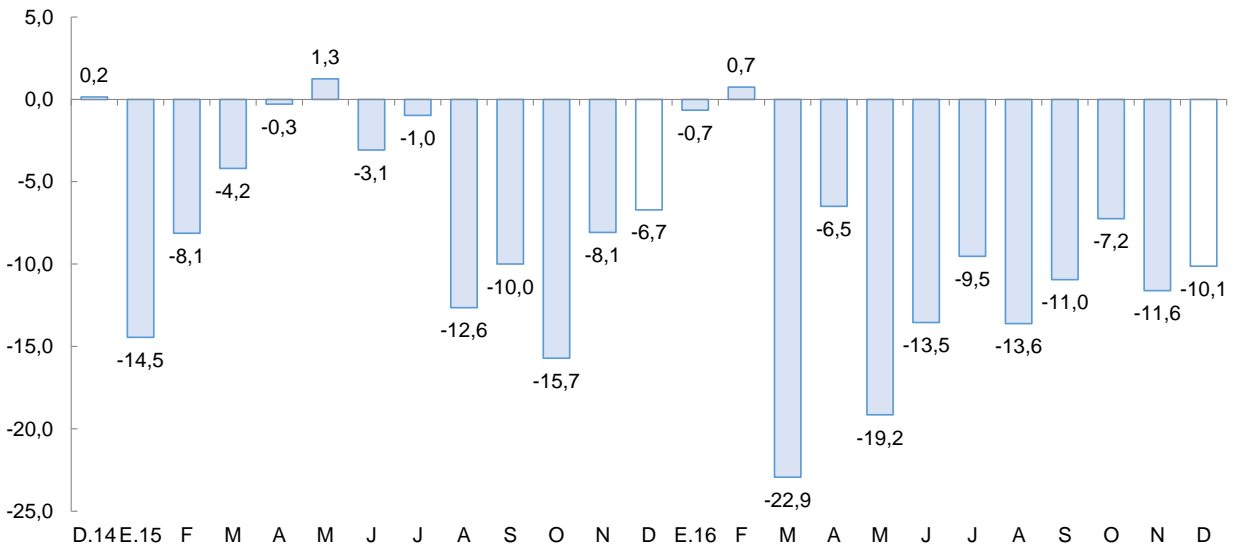

Fuente: Ministerio de Agricultura y Riego y empresas industriales.

- En el último mes de 2016, la industria de alimentos y bebidas creció 2,6 por ciento, luego de haber registrado desde marzo pasado un comportamiento recesivo; sin embargo, al cierre del año evidencia una disminución de 6,3 por ciento. Sustentan la expansión de diciembre las industrias de: productos lácteos (83,3 por ciento), ron y otras bebidas alcohólicas (18,4 por ciento) y la agroindustria de conservación de frutas y hortalizas (17,5 por ciento), principalmente. Vale mencionar que la rama de alimentos y bebidas predomina en la generación del Valor Bruto de Producción del subsector no primario; en el año su contribución fue de 70,0 por ciento.
- Al término de 2016, el subsector no primario acumuló una tasa negativa de crecimiento de 10,5 por ciento como resultado de los bajos niveles de producción en las industrias de: sémola de trigo (-51,1 por ciento), cemento (-37,9 por ciento), harina de trigo (-21,8 por ciento), alcohol etílico (-21,4 por ciento), curtido y adobo de cueros (-20,8 por ciento), hilados de algodón (-16,3 por ciento), bebidas gaseosas (-15,6 por ciento), galletas (-9,3 por ciento), las actividades de edición e impresión (-2,1 por ciento), chocolate (-1,6 por ciento) y alimentos preparados para animales (-0,2 por ciento). Atenuaron la caída la industria de tableros aglomerados, la agroindustria de conservación de frutas y hortalizas, papel y cartón, productos de plástico, ron y otras bebidas alcohólicas, productos lácteos y carcerías, con tasas de crecimiento que fluctuaron en el rango de 0,7 por ciento y 15,4 por ciento. Es pertinente señalar que en el segundo semestre, la industria no primaria fue afectada por el cierre de tres plantas de producción. Molinera Inca S.A. propietaria de las fábricas de harina de trigo y galletas (galletas Día), cerró definitivamente sus operaciones en la ciudad de Trujillo, luego de que fuera absorbida por Industrias Teal S.A. Igualmente, la empresa Maderba S.A., cerró su planta de tableros aglomerados por un proceso de liquidación.



## 2.2. Sector construcción

- En el sector construcción, los **despachos de cemento** disminuyeron 7,9 por ciento en diciembre respecto a similar mes de 2015, debido al menor avance físico de las obras públicas y la baja inversión privada, particularmente en proyectos inmobiliarios. Durante 2016, los despachos disminuyeron 5,0 por ciento.

**GRÁFICO N° 05**  
**LA LIBERTAD: EVOLUCIÓN DE DESPACHOS DE CEMENTO**  
(Variación % real respecto a similar mes del año anterior)

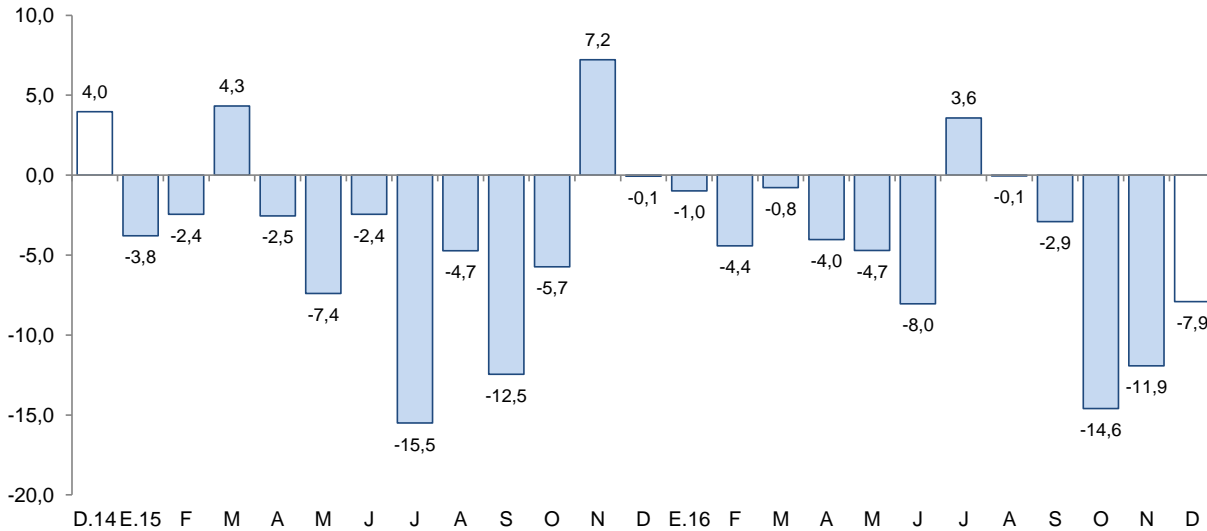

Fuente: Cementos Pacasmayo S.A.A.

## II. ASPECTOS LABORALES

### 1. Empleo

- El **empleo en la ciudad de Trujillo** en empresas privadas formales de 10 y más trabajadores, registró un crecimiento de 5,0 por ciento interanual en el último mes del año. El aumento se generó, principalmente, en el sector manufacturero y en la actividad extractiva con tasas de crecimiento de 9,4 por ciento y 9,1 por ciento, respectivamente. En la manufactura, es explicado, principalmente, por la mayor demanda de trabajadores que se dedican al escogido, limpieza, pelado, cortado y elaboración de conservas de alcachofas y espárragos; asimismo, por el incremento de la demanda de zapateros, rectificadores y operarios de máquinas de coser en empresas que se dedican a la fabricación de productos de caucho. En la actividad extractiva se sustenta en la mayor demanda de trabajo de la subrama agricultura, en particular, las empresas que se dedican a la siembra y comercialización de esparrago, pimientos, paltas y otros, demandaron mayor número de trabajadores, así como también al incremento de la demanda de galponeros, para la crianza de pollos.
- Por otro lado, similar comportamiento de crecimiento se registró en servicios (5,1 por ciento) y comercio (1,2 por ciento). Por el contrario, el empleo se contrajo en el sector transporte, almacenamiento y comunicaciones (-1,8 por ciento), por la menor contratación de choferes y estibadores en la ciudad.
- Al cierre del año, el empleo aumentó 4,9 por ciento interanual, por la mayor actividad, principalmente, en los sectores de servicios (9,3 por ciento), extractivo (7,5 por ciento), transporte, almacenamiento y



comunicaciones (2,7 por ciento) e industria manufacturera (1,7 por ciento). En contraste, el empleo en la actividad comercial disminuyó ligeramente en 0,4 por ciento.

**CUADRO N° 08**  
**CIUDAD DE TRUJILLO: ÍNDICE MENSUAL DE EMPLEO EN EMPRESAS PRIVADAS FORMALES**  
**DE 10 Y MÁS TRABAJADORES POR RAMA DE ACTIVIDAD ECONÓMICA 1/**  
 (Octubre 2010=100)

	Diciembre			Enero - Diciembre		
	2015	2016	Var. %	2015	2016	Var. %
Extractiva <sup>2/</sup>	128,4	140,2	9,1	118,9	127,8	7,5
Industria manufacturera	106,5	116,5	9,4	105,4	107,1	1,7
Comercio	112,6	113,9	1,2	111,2	110,8	-0,4
Transp., almac., y comun.	130,5	128,1	-1,8	125,1	128,5	2,7
Servicios <sup>3/</sup>	144,5	152,0	5,1	131,9	144,2	9,3
<b>Total</b>	<b>125,7</b>	<b>132,0</b>	<b>5,0</b>	<b>119,2</b>	<b>125,1</b>	<b>4,9</b>

**Nota:** La información corresponde al primer día de cada mes.

1/ Cifras preliminares.

2/ Conformada por las subramas agricultura, pesca y minería.

3/ Conformada por las subramas servicios prestados a empresas, restaurantes y hoteles, establecimientos financieros, enseñanza, servicios sociales y comunales; y electricidad, gas y agua.

Fuente: MTPE – Encuesta Nacional de Variación Mensual del Empleo (ENVME).

Elaboración: BCRP, Sucursal Trujillo. Departamento de Estudios Económicos.

**GRÁFICO N° 06**  
**CIUDAD DE TRUJILLO: EVOLUCIÓN DEL EMPLEO FORMAL URBANO EN EMPRESAS DE 10 Y MÁS**  
**TRABAJADORES**  
 (Variación % respecto a similar mes del año anterior)

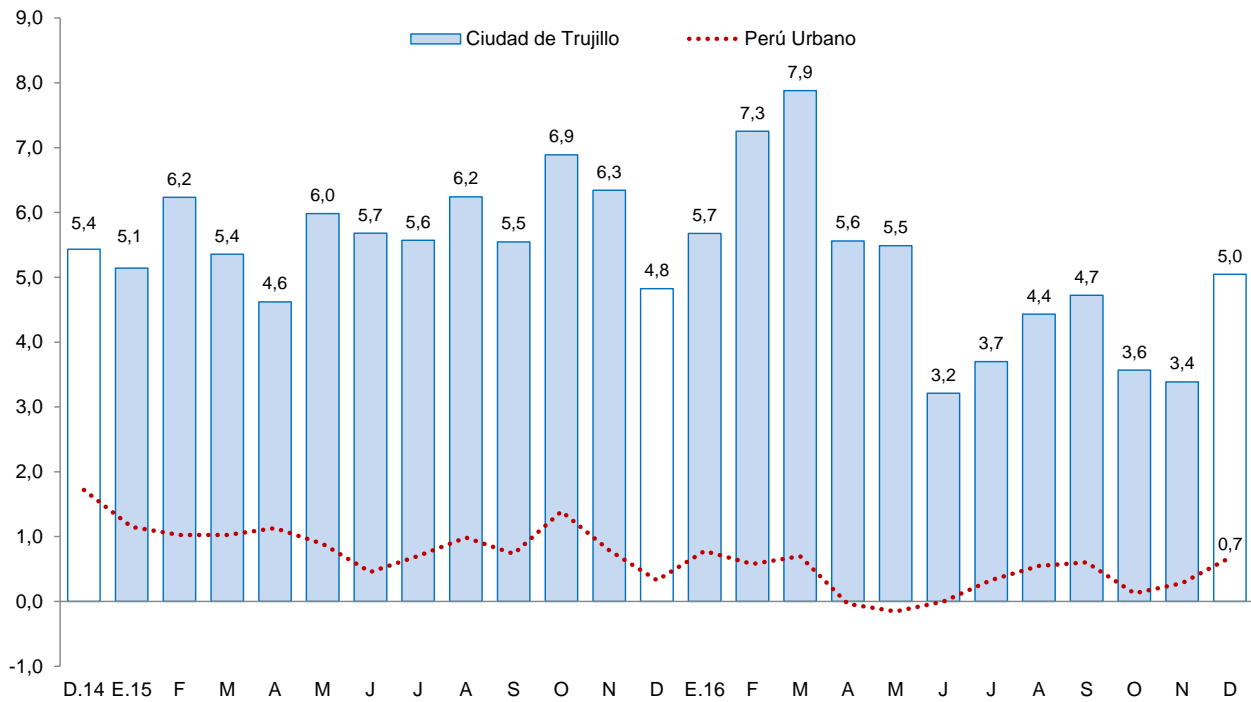

Fuente: MTPE.



### III. SECTOR EXTERNO

#### 1. Exportaciones

- Las **exportaciones** en el departamento de La Libertad sumaron US\$ 252 millones en diciembre y significó una caída de 6,5 por ciento interanual. Las tradicionales disminuyeron 19,0 por ciento, mientras que las no tradicionales aumentaron 23,8 por ciento. En tanto, las exportaciones acumuladas del año (US\$ 2 745 millones) se incrementaron 2,8 por ciento interanual.
- Las menores **exportaciones tradicionales** obedecen, principalmente, a las menores ventas de productos mineros (-20,6 por ciento) y agrícolas (-99,8 por ciento). En el primer grupo, oro (-20,8 por ciento) con una caída de 26,3 por ciento en su volumen embarcado; en el segundo grupo, por un efecto base en las ventas de azúcar y chancaca, debido a que en el mes de análisis, no se registraron exportaciones de dichos productos.
- El resultado positivo en las **exportaciones no tradicionales** del mes, obedece a mayores exportaciones agropecuarias (22,7 por ciento) de arándanos (40,7 por ciento), uvas frescas (132,8 por ciento), espárragos frescos (39,1 por ciento), alcachofas en conserva (46,5 por ciento), alimentos para animales (24,0 por ciento) y pimientos en conserva (20,4 por ciento).
- Entre los principales países de destino de las exportaciones acumuladas del año, en términos de valores, se encuentran: Suiza (31,6 por ciento), Estados Unidos (17,8 por ciento) y Canadá (14,8 por ciento); en los tres países, el principal producto exportado es el oro. Asimismo, con relación a las exportaciones agropecuarias, los principales países de destino son: Estados Unidos (38,7 por ciento), Países Bajos (13,8 por ciento) y España (12,7 por ciento).

**CUADRO Nº 09**  
**LA LIBERTAD: EXPORTACIONES POR GRUPO DE PRODUCTOS <sup>1/</sup>**  
(Valor FOB en millones de US\$)

TIPO	Diciembre			Enero - Diciembre		
	2015	2016	Var .%	2015	2016	Var %
<b>PRODUCTOS TRADICIONALES</b>	<b>191</b>	<b>155</b>	<b>-19,0</b>	<b>1 912</b>	<b>1 866</b>	<b>-2,4</b>
Pesqueros	0	20	3/	45	46	2,6
Agrícolas	20	0	-99,8	50	65	30,6
Mineros	170	135	-20,6	1 817	1 755	-3,5
<b>PRODUCTOS NO TRADICIONALES</b>	<b>78</b>	<b>97</b>	<b>23,8</b>	<b>758</b>	<b>879</b>	<b>15,9</b>
Agropecuarios	74	90	22,7	695	829	19,2
Textiles	0	0	-41,5	1	1	-20,3
Maderas y papeles	0	0	96,7	1	0	-7,6
Químicos	2	3	13,5	31	27	-14,0
Productos mineros no metálicos	1	3	223,7	19	9	-51,3
Sidero - metalúrgico y joyería	0	0	-100,0	0	0	-13,3
Otros	1	1	-29,1	11	12	16,8
<b>OTROS <sup>2/</sup></b>	<b>0</b>	<b>0</b>	<b>-</b>	<b>0</b>	<b>0</b>	<b>-</b>
<b>TOTAL EXPORTACIONES <sup>4/</sup></b>	<b>269</b>	<b>252</b>	<b>-6,5</b>	<b>2 670</b>	<b>2 745</b>	<b>2,8</b>

<sup>1/</sup> Cifras preliminares.

<sup>2/</sup> Comprende la venta de combustibles y alimentos a naves extranjeras y la reparación de bienes de capital.

<sup>3/</sup> Variación superior a 1000 por ciento.

<sup>4/</sup> Debido al redondeo de los datos parciales, los totales pueden diferir de la suma de las partes.

Fuente: SUNAT.

Elaboración: BCRP. Sucursal Trujillo. Departamento de Estudios Económicos.





## IV. CRÉDITO Y DEPÓSITOS <sup>2/</sup>

### 1. Crédito

- El saldo del **crédito** a diciembre (S/. 7 862 millones) presentó un crecimiento interanual de 0,3 por ciento, por debajo de la tasa de crecimiento registrada en similar mes del año anterior (8,1 por ciento).

**CUADRO Nº 10**  
**LA LIBERTAD: CRÉDITO**  
(Saldos en millones de soles)

Instituciones	Diciembre			
	2015	2016	Estructura %	Var. %
<b>Banco de la Nación <sup>1/</sup></b>	<b>185</b>	<b>193</b>	<b>2,5</b>	<b>4,1</b>
<b>Agrobanco <sup>2/</sup></b>	<b>62</b>	<b>57</b>	<b>0,7</b>	<b>-8,4</b>
<b>Banca Múltiple</b>	<b>6 361</b>	<b>6 211</b>	<b>79,0</b>	<b>-2,4</b>
<b>Instituciones No Bancarias</b>	<b>1 227</b>	<b>1 401</b>	<b>17,8</b>	<b>14,2</b>
Cajas Municipales	739	854	10,9	15,5
Cajas Rurales	16	31	0,4	90,5
Edpymes	36	26	0,3	-27,9
Empresas Financieras	435	490	6,2	12,6
<b>TOTAL <sup>3/</sup></b>	<b>7 835</b>	<b>7 862</b>	<b>100,0</b>	<b>0,3</b>
En M/N	6 308	6 829	86,9	8,3
En M/E	1 527	1 033	13,1	-32,4

1/ Considera solo los créditos de consumo e hipotecario.

2/ No considera los créditos a las demás empresas del sistema financiero.

3/ Debido al redondeo de los datos parciales, los totales pueden diferir de la suma de las partes.

Fuente: Superintendencia de Banca, Seguros y AFP (SBS).

Elaboración: BCRP, Sucursal Trujillo. Departamento de Estudios Económicos.

- Por **tipo de institución**, el crédito de la banca múltiple, que concentra el 79,0 por ciento del crédito total, registró una contracción de 2,4 por ciento interanual. En tanto, las instituciones no bancarias mostraron un mayor dinamismo al registrar una tasa de crecimiento en sus colocaciones de 14,2 por ciento, impulsadas por el crédito de las cajas municipales (15,5 por ciento) y de las empresas financieras (12,6 por ciento). Cabe señalar que el súbito aumento en las colocaciones de las cajas rurales y la caída notoria de las edpymes, es producto de un efecto estadístico por la fusión por absorción entre la Caja Rural de Ahorro y Crédito Chavín S.A.A. y la Edpyme Raíz S.A. en mayo último, según resolución SBS N° 3006-2016. En las entidades estatales, el Banco de la Nación registró un aumento de 4,1 por ciento; mientras que Agrobanco, una caída de 8,4 por ciento.
- En cuanto al **tipo de moneda**, las colocaciones en moneda nacional, que representan el 86,9 por ciento de las colocaciones totales, crecieron 8,3 por ciento. En tanto, las colocaciones en moneda extranjera se redujeron en 32,4 por ciento. El coeficiente de dolarización fue de 13,1 por ciento, lo que significó una reducción de 6,4 puntos porcentuales respecto al registrado en diciembre de 2015.
- La **tasa de morosidad** fue de 5,1 por ciento en noviembre, nivel superior en 1,0 puntos porcentuales respecto a similar mes de 2015. Por su parte, la morosidad de las instituciones no bancarias (6,0 por ciento) registró un aumento de 0,3 puntos porcentuales. Las tasas de morosidad registradas en el Banco de la Nación (1,2 por ciento) y en la banca múltiple (5,0 por ciento), aumentaron en 0,3 y 1,1 puntos porcentuales, respectivamente.

<sup>2</sup> En este informe los saldos en moneda extranjera se valúan al tipo de cambio constante de diciembre de 2015 (S/ 3,41 por dólar), a fin de aislar el efecto de la valuación cambiaria sobre los saldos en moneda extranjera.



**GRÁFICO Nº 07**  
**LA LIBERTAD: EVOLUCIÓN DEL CRÉDITO**  
(Variación % respecto a similar mes del año anterior)

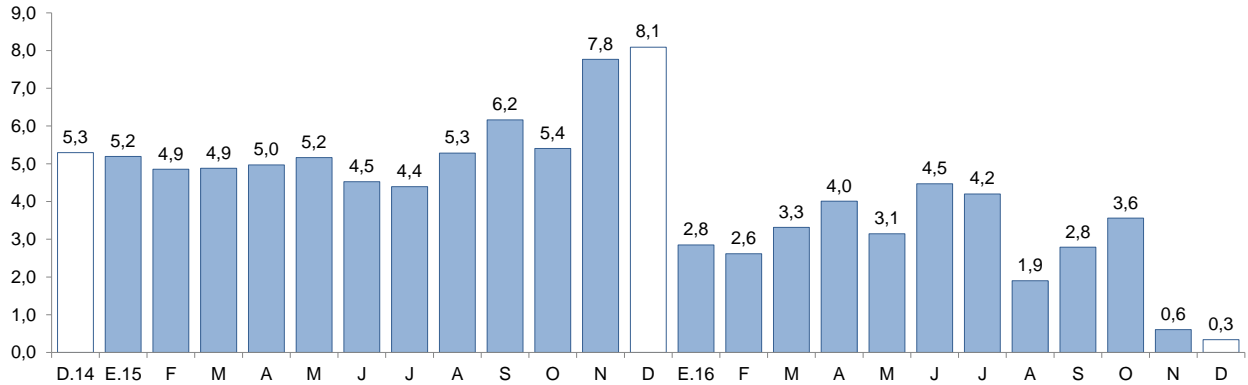

Fuente: Superintendencia de Banca, Seguros y AFP (SBS).

**GRÁFICO Nº 08**  
**LA LIBERTAD: TASA DE MOROSIDAD 1/**  
(Porcentaje)

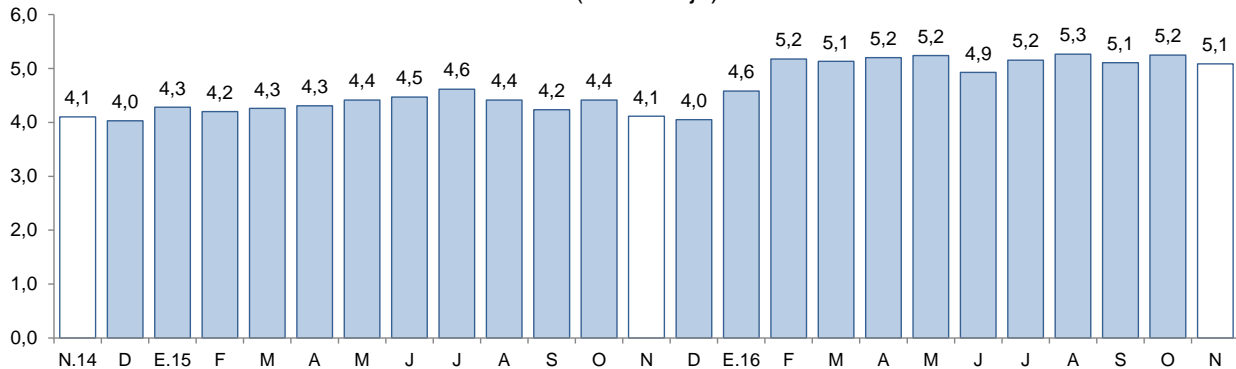

1/ Morosidad = (créditos vencidos + créditos en cobranza judicial) / colocaciones brutas.

Fuente: Superintendencia de Banca, Seguros y AFP (SBS).

## 2. Depósitos

- Los **depósitos** en las instituciones financieras de La Libertad a diciembre (S/. 5 636 millones) presentaron un aumento interanual de 8,0 por ciento, por encima de la tasa de crecimiento registrada en similar mes del año anterior (5,3 por ciento).
- Según el **tipo de institución**, los depósitos en la banca múltiple, que cuentan con una participación del 65,2 por ciento en los depósitos totales, registraron un crecimiento interanual de 8,3 por ciento en diciembre. En las instituciones no bancarias, los depósitos aumentaron 9,5 por ciento impulsados por las mayores captaciones de las cajas municipales (10,6 por ciento). En lo referente a los depósitos en el Banco de la Nación, que concentra el 12,6 por ciento de los depósitos totales, aumentaron en 4,2 por ciento.
- De acuerdo al **tipo de depósito**, los depósitos a la vista, que representan el 22,9 por ciento de los depósitos totales, mostraron un mayor dinamismo al registrar una tasa de crecimiento interanual de 10,3 por ciento, seguido por los depósitos de ahorro (7,7 por ciento) y por los depósitos a plazo (7,0 por ciento).

- En cuanto al **tipo de moneda**, los depósitos en moneda nacional aumentaron 10,9 por ciento y en moneda extranjera, 1,0 por ciento. El coeficiente de dolarización de los depósitos en diciembre fue de 26,8 por ciento, 1,9 puntos porcentuales menos respecto al registrado en similar mes de 2015.

**CUADRO Nº 11**  
**LA LIBERTAD: DEPÓSITOS**  
(SalDOS en millones de soles)

Instituciones	Diciembre			
	2015	2016	Estructura %	Var. %
<b>Banco de la Nación</b>	<b>679</b>	<b>707</b>	<b>12,6</b>	<b>4,2</b>
<b>Banca Múltiple</b>	<b>3 391</b>	<b>3 672</b>	<b>65,2</b>	<b>8,3</b>
<b>Instituciones No Bancarias</b>	<b>1 147</b>	<b>1 256</b>	<b>22,3</b>	<b>9,5</b>
Cajas Municipales	922	1 021	18,1	10,6
Cajas Rurales	15	15	0,3	0,0
Empresas Financieras	210	220	3,9	5,0
<b>TOTAL <sup>1/</sup></b>	<b>5 217</b>	<b>5 636</b>	<b>100,0</b>	<b>8,0</b>
Depósitos a la vista	1 171	1 292	22,9	10,3
Depósitos de ahorro	2 110	2 272	40,3	7,7
Depósitos a plazo	1 936	2 072	36,8	7,0
En M/N	3 722	4 126	73,2	10,9
En M/E	1 495	1 510	26,8	1,0

1/ Debido al redondeo de los datos parciales, los totales pueden diferir de la suma de las partes.  
Fuente: Superintendencia de Banca, Seguros y AFP (SBS).  
Elaboración: BCRP, Sucursal Trujillo. Departamento de Estudios Económicos.

**GRÁFICO Nº 09**  
**LA LIBERTAD: EVOLUCIÓN DE LOS DEPÓSITOS**  
(Variación % respecto a similar mes del año anterior)

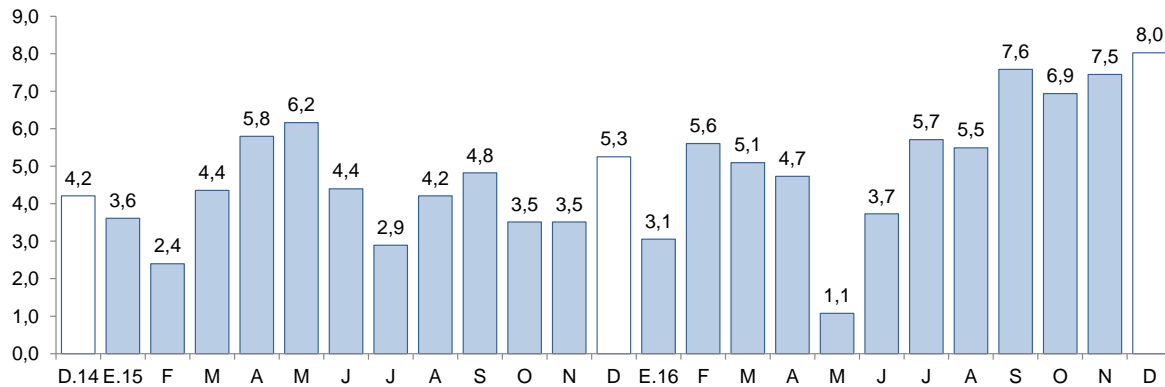

Fuente: Superintendencia de Banca, Seguros y AFP (SBS).

## V. EJECUCIÓN DEL PRESUPUESTO DE GASTOS DEL GOBIERNO GENERAL

### 1. Ejecución del Presupuesto de Gastos Corrientes del Gobierno General

- La **ejecución presupuestal del gasto corriente no financiero**, neto de transferencias intergubernamentales, en diciembre (S/ 416 millones) registró un aumento de 5,5 por ciento interanual, en términos reales, como resultado de los mayores gastos de los gobiernos locales (20,7 por ciento) y del Gobierno Regional (17,8 por ciento).

**CUADRO Nº 12**  
**LA LIBERTAD: LA LIBERTAD: EJECUCIÓN DEL PRESUPUESTO DE GASTOS CORRIENTES** <sup>1/2/</sup>  
 (En millones de soles)

Niveles de gobierno	Diciembre			Enero - Diciembre		
	2015	2016	Var. % real	2015	2016	Var. % real
Gobierno Nacional	168	155	-11,0	1 035	1 173	9,4
Gobierno Regional	160	194	17,8	1 145	1 201	1,2
Gobiernos locales	54	67	20,7	503	469	-9,9
<b>Total</b>	<b>382</b>	<b>416</b>	<b>5,5</b>	<b>2 683</b>	<b>2 843</b>	<b>2,3</b>

1/ Información actualizada al 31 de diciembre de 2016.

2/ Comprende el total de gasto corriente.

Fuente: Ministerio de Economía y Finanzas (MEF).

Elaboración: BCRP, Sucursal Trujillo. Departamento de Estudios Económicos.

- El gasto corriente no financiero en 2016 (S/ 2 843 millones) aumentó en 2,3 por ciento, en términos reales. Por nivel de gobierno, el Gobierno Nacional registró un aumento de 9,4 por ciento, seguido por el Gobierno Regional (1,2 por ciento). En tanto, el gasto acumulado de los gobiernos locales se contrajo en 9,9 por ciento.

## 2. Ejecución del Presupuesto de Inversiones del Gobierno General

- El **gasto de capital** en La Libertad correspondiente a los tres niveles de gobierno (S/ 286 millones) registró un aumento interanual de 14,0 por ciento en diciembre, por la mayor inversión de los gobiernos locales (42,4 por ciento) y del Gobierno Nacional (4,0 por ciento).

**CUADRO Nº 13**  
**LA LIBERTAD: EJECUCIÓN DEL PRESUPUESTO DE INVERSIONES** <sup>1/2/</sup>  
 (En millones de soles)

Niveles de gobierno	Diciembre			Enero - Diciembre		
	2015	2016	Var. % real	2015	2016	Var. % real
Gobierno Nacional	24	26	4,0	301	103	-66,9
Gobierno Regional	63	32	-51,3	577	560	-6,3
Gobiernos locales	155	228	42,4	583	739	22,4
<b>Total</b>	<b>243</b>	<b>286</b>	<b>14,0</b>	<b>1 461</b>	<b>1 402</b>	<b>-7,3</b>

1/ Información actualizada al 31 de diciembre de 2016.

2/ Adquisición de activos no financieros.

Fuente: Ministerio de Economía y Finanzas (MEF).

Elaboración: BCRP, Sucursal Trujillo. Departamento de Estudios Económicos.

- La **inversión pública** acumuló un monto de S/ 1 402 millones en 2016, lo que representó una caída de 7,3 por ciento, en términos reales, respecto al año anterior. A nivel desagregado, el resultado negativo en la inversión acumulada del Gobierno Nacional (-66,9 por ciento) se sustenta, principalmente, en la menor ejecución de obras del Ministerio de Transportes y Telecomunicaciones, que pasó de S/ 225,6 millones a S/ 47,7 millones en los años de referencia.

**GRÁFICO Nº 10**  
**LA LIBERTAD: EVOLUCIÓN DE LA EJECUCIÓN DEL PRESUPUESTO DE INVERSIONES**  
 (Variación % real)

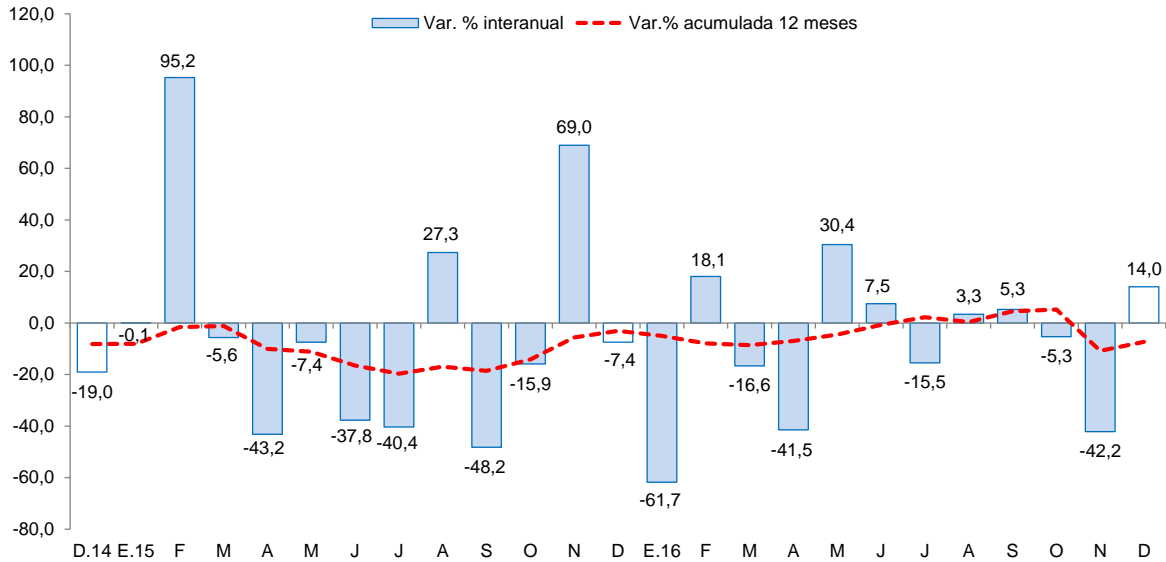

Fuente: Ministerio de Economía y Finanzas (MEF).

- En cuanto al **avance de la inversión pública**, lo ejecutado en 2016 representa el 74,1 por ciento del Presupuesto Institucional Modificado (PIM), menor en 0,7 puntos porcentuales respecto a 2015. El Gobierno Regional registra un avance de 80,9 por ciento, seguido por los gobiernos locales (71,5 por ciento) y por el Gobierno Nacional (62,5 por ciento).
- Los principales proyectos ejecutados por los tres niveles de gobierno en el mes fueron:

**Gobierno Nacional**

- Concesiones viales (S/ 5,4 millones).
- Rehabilitación y mejoramiento de la carretera Trujillo – Shirán – Huamachuco (S/ 3,8 millones).
- Mejoramiento y construcción de la carretera Ruta 10 tramo Huamachuco – Puente Pallar – Juanjuí, sector Huamachuco – Sacsacocha – Puente Pallar (S/ 1,6 millones).

**Gobierno Regional**

- Operación y mantenimiento (S/ 5,4 millones).
- Gestión de proyectos (S/ 3,7 millones).
- Mejoramiento de la carretera Simbal – La Cuesta – Paranday – San Ignacio – Sinsicap – Collambay – Simbal (S/ 2,5 millones).

**Gobiernos locales**

- Construcción de la carretera Tayabamba – Ongón. Tramo: Cumpán – Utcubamba – Ongón, provincia de Pataz (S/ 13,0 millones).
- Mejoramiento, ampliación del sistema de agua potable e instalación del servicio de saneamiento de los caseríos de Cruz Pampa Baja, Colpa Seca y Quillupampa – distrito de Angasmarca – provincia de Santiago de Chuco (S/ 6,2 millones).
- Construcción y mejoramiento del sistema de red de agua potable y alcantarillado de la localidad de Chugay – distrito de Chugay – provincia de Sánchez Carrión (S/ 4,3 millones).



**VI. ANEXOS**



ANEXO 1

LA LIBERTAD: PRODUCCIÓN AGROPECUARIA <sup>1/</sup>  
(T.m.)

PRODUCTOS	2015	2016												PRODUCTOS
	DIC	ENE	FEB	MAR	ABR	MAY	JUN	JUL	AGO	SET	OCT	NOV	DIC	
<b>AGRÍCOLA</b>														<b>AGRÍCOLA</b>
Arroz	246	1 428	5 715	23 670	155 529	145 087	2 521	250	105	0	0	0	615	Arroz
Caña de azúcar	529 224	491 124	364 191	224 494	228 920	289 805	372 963	534 333	472 635	492 924	512 162	530 217	533 893	Caña de azúcar
Cebada	0	0	0	0	0	0	3 417	29 952	20 774	3 667	104	0	0	Cebada
Cebolla de cabeza	3 005	2 322	1 450	1 709	1 048	3 050	2 317	5 427	1 975	1 891	2 671	858	1 217	Cebolla de cabeza
Espárrago	14 772	12 259	16 289	15 048	13 559	12 557	12 280	10 960	11 043	13 547	15 092	16 620	14 305	Espárrago
Maíz amarillo duro	9 459	5 453	5 182	7 051	8 990	11 281	45 808	28 415	11 239	9 473	18 475	8 739	5 387	Maíz amarillo duro
Maíz amiláceo	3	2	66	30	321	1 116	6 960	11 279	3 905	43	0	0	0	Maíz amiláceo
Palta	2 091	926	1 106	12 111	19 055	40 811	56 228	15 688	12 736	8 068	4 167	3 658	3 053	Palta
Papa	33 376	23 961	35 262	64 627	83 066	70 877	40 016	8 563	4 701	12 230	17 299	31 149	29 509	Papa
Piña	1 600	2 744	2 994	2 744	2 188	1 741	497	1 656	1 688	1 573	1 423	1 659	1 608	Piña
Trigo	0	0	0	0	0	0	3 215	29 599	23 491	3 358	0	0	0	Trigo
Uva	4 865	4 936	4 694	4 881	4 304	3 477	3 110	3 057	3 637	3 644	4 177	4 887	4 559	Uva
Alfalfa	24 468	16 048	17 959	18 257	17 458	15 966	16 702	18 274	17 809	20 060	21 292	21 072	24 738	Alfalfa
Alcachofa	394	0	0	0	0	0	0	140	3 080	6 889	6 718	2 855	326	Alcachofa
Páprika	258	241	150	110	83	71	422	454	54	75	116	65	98	Páprika
<b>Otros agrícolas</b>														<b>Otros agrícolas</b>
Frijol grano seco	120	76	43	65	300	617	816	441	283	147	91	81	86	Frijol grano seco
Algodón	0	0	0	0	0	0	0	0	132	35	0	0	0	Algodón
Arveja grano seco	195	73	336	73	200	249	725	281	370	704	720	197	44	Arveja grano seco
Camote	310	291	761	291	371	358	527	523	685	647	670	400	416	Camote
Haba grano seco	0	0	0	0	0	42	993	2 859	2 074	202	0	0	0	Haba grano seco
Oca	0	0	0	6	91	1 692	2 429	1 520	516	265	0	0	0	Oca
Olluco	0	0	0	0	1 113	2 414	3 419	1 840	624	0	0	0	0	Olluco
Quinua	47	0	23	0	0	0	526	1 244	1 035	58	15	0	0	Quinua
Tomate	361	405	131	272	1 111	669	571	401	172	617	873	676	577	Tomate
Yuca	1 790	1 363	1 282	1 555	1 500	839	1 438	1 352	1 139	1 024	1 672	1 572	1 279	Yuca
<b>PECUARIO</b>														<b>PECUARIO</b>
Carne de ave <sup>2/</sup>	28 862	26 985	24 642	26 418	25 642	29 618	27 195	29 087	28 129	28 625	29 139	27 159	29 652	Carne de ave <sup>2/</sup>
Carne de ovino <sup>2/</sup>	521	468	484	479	500	518	533	507	500	488	506	504	528	Carne de ovino <sup>2/</sup>
Carne de porcino <sup>2/</sup>	1 585	1 699	1 589	1 608	1 598	1 679	1 715	1 871	1 760	1 666	1 663	1 576	1 639	Carne de porcino <sup>2/</sup>
Carne de vacuno <sup>2/</sup>	1 154	1 149	1 145	1 140	1 159	1 134	1 151	1 250	1 290	1 207	1 244	1 170	1 170	Carne de vacuno <sup>2/</sup>
Huevo	6 047	6 200	6 322	6 107	5 861	5 642	5 540	5 645	5 756	5 616	5 638	5 698	6 001	Huevo
Leche	10 745	9 947	9 967	9 958	10 569	10 537	11 018	11 343	11 498	11 482	11 067	11 076	11 037	Leche

1/ Cifras preliminares.

2/ Peso neto.

Fuente: MINAGRI.

Elaboración: BCRP. Sucursal Trujillo. Departamento de Estudios Económicos.



**ANEXO 2**

**LA LIBERTAD: PRODUCCIÓN PESQUERA <sup>1/</sup>**  
(T.m.)

	2015	2016												
	DIC	ENE	FEB	MAR	ABR	MAY	JUN	JUL	AGO	SET	OCT	NOV	DIC	
<b>Consumo humano directo</b>	<b>361</b>	<b>1 243</b>	<b>730</b>	<b>988</b>	<b>616</b>	<b>384</b>	<b>321</b>	<b>408</b>	<b>1 042</b>	<b>352</b>	<b>501</b>	<b>507</b>	<b>729</b>	<b>Consumo humano directo</b>
1. Fresco	361	1 243	730	988	616	384	321	408	1 042	352	501	507	729	1. Fresco
2. Congelado	0	0	0	0	0	0	0	0	0	0	0	0	0	2. Congelado
3. Conservas	0	0	0	0	0	0	0	0	0	0	0	0	0	3. Conservas
<b>Consumo industrial</b>	<b>42 836</b>	<b>44 505</b>	<b>0</b>	<b>0</b>	<b>0</b>	<b>0</b>	<b>4 272</b>	<b>31 039</b>	<b>0</b>	<b>0</b>	<b>0</b>	<b>140 114</b>	<b>230 754</b>	<b>Consumo industrial</b>
1. Anchoveta	42 836	44 505	0	0	0	0	4 272	31 039	0	0	0	140 114	230 754	1. Anchoveta

<sup>1/</sup> Cifras preliminares.

Fuente: Ministerio de Producción.

Elaboración: BCRP. Sucursal Trujillo. Departamento de Estudios Económicos.





**ANEXO 3**

**LA LIBERTAD: PRODUCCIÓN MINERA <sup>1/</sup>**

PRODUCTOS	2015	2016												PRODUCTOS
	DIC	ENE	FEB	MAR	ABR	MAY	JUN	JUL	AGO	SET	OCT	NOV	DIC	
<b>MINERÍA METÁLICA</b>														<b>MINERÍA METÁLICA</b>
Cobre (TMF)	114	97	160	114	98	138	103	0	146	178	150	166	175	Cobre (TMF)
Oro (Onzas troy)	121 271	103 629	100 298	117 196	118 561	143 896	122 174	114 219	110 419	119 818	108 178	130 325	128 819	Oro (Onzas troy)
Plata (Onzas troy)	188 650	163 808	160 075	166 060	152 108	264 603	148 843	105 320	156 753	170 780	160 389	183 786	169 749	Plata (Onzas troy)
Plomo (TMF)	72	62	101	108	108	116	105	0	106	117	112	98	102	Plomo (TMF)
Zinc (TMF)	184	130	241	209	185	214	194	0	151	195	162	150	185	Zinc (TMF)

<sup>1/</sup> Cifras preliminares.

Fuente: MINEM.

Elaboración: BCRP, Sucursal Trujillo. Departamento de Estudios Económicos.



**ANEXO 4**

**LA LIBERTAD: PRODUCCIÓN MANUFACTURERA <sup>1/</sup>**  
(Índice 1994 =100)

DESCRIPCION	2015	2016												DESCRIPCION
	DIC	ENE	FEB	MAR	ABR	MAY	JUN	JUL	AGO	SEP	OCT	NOV	DIC	
<b>MANUFACTURA PRIMARIA</b>	<b>397</b>	<b>352</b>	<b>252</b>	<b>165</b>	<b>118</b>	<b>151</b>	<b>250</b>	<b>394</b>	<b>306</b>	<b>336</b>	<b>278</b>	<b>419</b>	<b>515</b>	<b>MANUFACTURA PRIMARIA</b>
1511 PRODUCTOS CARNICOS	192	191	187	191	226	214	216	223	246	232	211	222	203	1511 PRODUCTOS CARNICOS
1512-15 HARINA Y ACEITE DE PESCADO	189	186	0	0	0	0	18	140	0	0	0	625	1030	1512-15 HARINA Y ACEITE DE PESCADO
1542 AZUCAR	472	412	329	210	143	189	319	480	399	441	363	375	391	1542 AZUCAR
<b>MANUFACTURA NO PRIMARIA</b>	<b>332</b>	<b>335</b>	<b>338</b>	<b>281</b>	<b>287</b>	<b>262</b>	<b>263</b>	<b>268</b>	<b>295</b>	<b>318</b>	<b>318</b>	<b>306</b>	<b>298</b>	<b>MANUFACTURA NO PRIMARIA</b>
1513 CONSERVACION FRUTAS/HORTALIZAS	633	772	823	397	369	352	361	347	509	837	847	723	744	1513 CONSERVACION FRUTAS/HORTALIZAS
1520 PRODUCTOS LACTEOS	103	82	112	46	148	127	113	48	153	133	147	172	188	1520 PRODUCTOS LACTEOS
1531 PRODUCTOS DE MOLINERIA	107	120	121	121	153	112	143	130	115	58	48	48	30	1531 PRODUCTOS DE MOLINERIA
1533 ALIMENTOS PARA ANIMALES	631	635	628	641	646	671	658	650	676	666	658	668	705	1533 ALIMENTOS PARA ANIMALES
1541 PRODUCTOS DE PANADERIA	185	202	174	232	289	266	271	254	212	180	164	140	71	1541 PRODUCTOS DE PANADERIA
1543 ELABORACION DE CHOCOLATE	630	36	14	54	106	142	187	190	249	559	363	869	471	1543 ELABORACION DE CHOCOLATE
1551 BEBIDAS ALCOHOLICAS	330	252	117	120	143	250	271	313	357	285	285	348	348	1551 BEBIDAS ALCOHOLICAS
1554 BEBIDAS GASEOSAS	1146	1213	1228	1051	1161	891	700	722	756	843	902	1045	1158	1554 BEBIDAS GASEOSAS
1711 HILADOS DE ALGODÓN	150	123	123	104	122	109	104	105	131	142	151	142	145	1711 HILADOS DE ALGODÓN
1911 CUERO	27	26	24	18	21	15	22	16	19	17	21	14	14	1911 CUERO
1920 CALZADO	214	104	216	192	180	140	183	116	189	202	226	197	134	1920 CALZADO
2021 TABLEROS AGLOMERADOS	741	807	846	867	813	916	805	1029	1050	1043	717	387	0	2021 TABLEROS AGLOMERADOS
2101 PAPEL Y CARTON	328	168	309	340	166	0	207	262	315	302	328	314	301	2101 PAPEL Y CARTON
2212 EDICION DE PERIODICOS	119	126	118	120	125	120	123	132	132	122	121	116	115	2212 EDICION DE PERIODICOS
2520 PRODUCTOS DE PLASTICO	360	468	439	393	457	468	411	509	479	478	491	478	478	2520 PRODUCTOS DE PLASTICO
2694 CEMENTO	264	257	221	169	176	155	155	150	164	159	158	160	163	2694 CEMENTO
3420 CARROCERIAS	164	111	211	206	169	169	143	153	116	169	243	201	90	3420 CARROCERIAS
<b>TOTAL</b>	<b>352</b>	<b>341</b>	<b>311</b>	<b>244</b>	<b>234</b>	<b>227</b>	<b>259</b>	<b>308</b>	<b>299</b>	<b>324</b>	<b>306</b>	<b>342</b>	<b>366</b>	<b>TOTAL</b>

<sup>1/</sup> Cifras preliminares.

Fuente: Gerencia Regional de Agricultura, Ministerio de la Producción y Empresas.

Elaboración: BCRP, Sucursal Trujillo. Departamento de Estudios Económicos.



ANEXO 5

LA LIBERTAD: PRODUCCIÓN MANUFACTURERA <sup>1/</sup>  
(Variación porcentual)

DESCRIPCION	2015	2016												DESCRIPCION
	DIC	ENE	FEB	MAR	ABR	MAY	JUN	JUL	AGO	SEP	OCT	NOV	DIC	
<b>MANUFACTURA PRIMARIA</b>	<b>30,6</b>	<b>49,8</b>	<b>-3,1</b>	<b>-35,5</b>	<b>-70,8</b>	<b>-1,3</b>	<b>27,4</b>	<b>139,2</b>	<b>7,7</b>	<b>28,2</b>	<b>-25,1</b>	<b>38,6</b>	<b>29,7</b>	<b>MANUFACTURA PRIMARIA</b>
1511 PRODUCTOS CARNICOS	-12,1	-5,7	-4,2	-20,3	-10,5	-15,3	-8,9	-2,0	-3,2	0,7	-11,0	50,4	6,1	1511 PRODUCTOS CARNICOS
1512-15 HARINA Y ACEITE DE PESCADO	-	-	-	-	-100,0	-	-	-	-	-	-	2/	443,6	1512-15 HARINA Y ACEITE DE PESCADO
1542 AZÚCAR	18,8	35,2	-3,1	-36,4	-44,3	0,1	28,1	132,0	8,3	29,6	-25,7	-6,2	-17,1	1542 AZÚCAR
<b>MANUFACTURA NO PRIMARIA</b>	<b>-6,7</b>	<b>-0,7</b>	<b>0,7</b>	<b>-22,9</b>	<b>-6,5</b>	<b>-19,2</b>	<b>-13,5</b>	<b>-9,5</b>	<b>-13,6</b>	<b>-11,0</b>	<b>-7,2</b>	<b>-11,6</b>	<b>-10,1</b>	<b>MANUFACTURA NO PRIMARIA</b>
1513 CONSERVACION FRUTAS/HORTALZAS	-8,8	13,2	12,1	-48,1	10,5	-14,4	2,7	14,4	13,8	11,5	4,9	-5,9	17,5	1513 CONSERVACION FRUTAS/HORTALZAS
1520 PRODUCTOS LACTEOS	1,4	-9,6	13,2	-62,8	21,8	1,5	48,7	-59,6	28,4	46,9	21,7	89,9	83,3	1520 PRODUCTOS LACTEOS
1531 PRODUCTOS DE MOLINERIA	-18,0	4,4	12,9	-14,7	19,4	-8,4	21,5	-8,6	-23,8	-61,1	-54,0	-69,9	-72,1	1531 PRODUCTOS DE MOLINERIA
1533 ALIMENTOS PARA ANIMALES	-2,5	-8,2	-8,4	-8,3	-4,5	-3,2	-7,2	0,2	8,4	8,3	6,6	6,4	11,6	1533 ALIMENTOS PARA ANIMALES
1541 PRODUCTOS DE PANADERIA	-1,5	-14,9	17,1	13,6	28,5	5,0	0,1	0,2	-9,3	-28,3	-30,2	-33,3	-61,6	1541 PRODUCTOS DE PANADERIA
1543 ELABORACION DE CHOCOLATE	-17,2	-39,2	17,0	-45,7	-11,3	-8,2	17,5	-5,2	6,6	80,9	-49,2	44,2	-25,1	1543 ELABORACION DE CHOCOLATE
1551 BEBIDAS ALCOHOLICAS	-7,3	-8,5	-58,9	-60,1	-47,1	20,1	-16,4	43,5	8,8	-4,6	-10,9	2,3	5,4	1551 BEBIDAS ALCOHOLICAS
1554 BEBIDAS GASEOSAS	-10,6	5,1	19,8	-20,2	-11,3	-31,5	-26,4	-33,3	-40,7	-23,7	-20,7	1,9	1,1	1554 BEBIDAS GASEOSAS
1711 HILADOS DE ALGODÓN	-10,5	-33,4	-25,5	-34,8	-10,9	-26,4	-16,2	-20,9	-9,2	-6,5	8,3	-8,6	-3,5	1711 HILADOS DE ALGODÓN
1911 CUERO	5,7	-9,6	-9,0	-30,8	32,3	-30,1	45,8	-41,6	-8,7	-33,2	-22,4	-38,6	-48,6	1911 CUERO
1920 CALZADO	-54,6	-47,9	-39,3	-33,1	-33,0	-32,0	-30,8	-39,2	-9,3	10,5	61,8	75,2	-37,2	1920 CALZADO
2021 TABLEROS AGLOMERADOS	62,3	14,5	23,7	14,1	25,1	23,4	10,9	40,9	5,5	25,8	-20,6	-48,2	-100,0	2021 TABLEROS AGLOMERADOS
2101 PAPEL Y CARTON	9,5	-30,9	35,1	53,7	-38,5	-100,0	-22,3	-3,0	9,6	2,9	2/	25,4	-8,3	2101 PAPEL Y CARTON
2212 EDICION DE PERIODICOS	4,4	-2,5	2,8	-5,7	-3,2	-7,9	1,6	4,2	-1,0	-2,7	-6,6	0,4	-3,7	2212 EDICION DE PERIODICOS
2520 PRODUCTOS DE PLASTICO	-4,3	34,6	3,2	-6,3	8,7	-5,7	-14,6	14,8	5,9	17,5	26,7	8,5	32,8	2520 PRODUCTOS DE PLASTICO
2694 CEMENTO	-16,1	-2,5	-23,3	-40,8	-27,5	-46,9	-40,7	-45,6	-45,9	-49,6	-44,3	-43,9	-38,1	2694 CEMENTO
3420 CARROCERIAS	40,9	-4,5	135,3	44,4	52,4	52,4	0,0	123,1	-43,6	-5,9	7,0	26,7	-45,2	3420 CARROCERIAS
<b>TOTAL</b>	<b>3,8</b>	<b>11,5</b>	<b>-0,3</b>	<b>-26,0</b>	<b>-30,6</b>	<b>-16,0</b>	<b>-4,2</b>	<b>20,7</b>	<b>-7,7</b>	<b>-1,1</b>	<b>-13,2</b>	<b>2,7</b>	<b>4,0</b>	<b>TOTAL</b>

<sup>1/</sup> Cifras preliminares.

<sup>2/</sup> Variación superior a 1000 por ciento.

Fuente: Gerencia Regional de Agricultura, Ministerio de la Producción y Empresas.

Elaboración: BCRP, Sucursal Trujillo, Departamento de Estudios Económicos.



LA LIBERTAD: PRODUCCIÓN MANUFACTURERA <sup>1/</sup>  
(Variación porcentual)

DESCRIPCION	2015	2016												DESCRIPCION
	DIC	ENE	FEB	MAR	ABR	MAY	JUN	JUL	AGO	SEP	OCT	NOV	DIC	
<b>MANUFACTURA PRIMARIA</b>	<b>30,6</b>	<b>49,8</b>	<b>-3,1</b>	<b>-35,5</b>	<b>-70,8</b>	<b>-1,3</b>	<b>27,4</b>	<b>139,2</b>	<b>7,7</b>	<b>28,2</b>	<b>-25,1</b>	<b>38,6</b>	<b>29,7</b>	<b>MANUFACTURA PRIMARIA</b>
1511 PRODUCTOS CARNICOS	-12,1	-5,7	-4,2	-20,3	-10,5	-15,3	-8,9	-2,0	-3,2	0,7	-11,0	50,4	6,1	1511 PRODUCTOS CARNICOS
1512-15 HARINA Y ACEITE DE PESCADO	-	-	-	-	-100,0	-	-	-	-	-	-	<sup>2/</sup> 443,6		1512-15 HARINA Y ACEITE DE PESCADO
1542 AZÚCAR	18,8	35,2	-3,1	-36,4	-44,3	0,1	28,1	132,0	8,3	29,6	-25,7	-6,2	-17,1	1542 AZÚCAR
<b>MANUFACTURA NO PRIMARIA</b>	<b>-6,7</b>	<b>-0,7</b>	<b>0,7</b>	<b>-22,9</b>	<b>-6,5</b>	<b>-19,2</b>	<b>-13,5</b>	<b>-9,5</b>	<b>-13,6</b>	<b>-11,0</b>	<b>-7,2</b>	<b>-11,6</b>	<b>-10,1</b>	<b>MANUFACTURA NO PRIMARIA</b>
1513 CONSERVACION FRUTAS/HORTALZAS	-8,8	13,2	12,1	-48,1	10,5	-14,4	2,7	14,4	13,8	11,5	4,9	-5,9	17,5	1513 CONSERVACION FRUTAS/HORTALZAS
1520 PRODUCTOS LACTEOS	1,4	-9,6	13,2	-62,8	21,8	1,5	48,7	-59,6	28,4	46,9	21,7	89,9	83,3	1520 PRODUCTOS LACTEOS
1531 PRODUCTOS DE MOLINERIA	-18,0	4,4	12,9	-14,7	19,4	-8,4	21,5	-8,6	-23,8	-61,1	-54,0	-69,9	-72,1	1531 PRODUCTOS DE MOLINERIA
1533 ALIMENTOS PARA ANIMALES	-2,5	-8,2	-8,4	-8,3	-4,5	-3,2	-7,2	0,2	8,4	8,3	6,6	6,4	11,6	1533 ALIMENTOS PARA ANIMALES
1541 PRODUCTOS DE PANADERIA	-1,5	-14,9	17,1	13,6	28,5	5,0	0,1	0,2	-9,3	-28,3	-30,2	-33,3	-61,6	1541 PRODUCTOS DE PANADERIA
1543 ELABORACION DE CHOCOLATE	-17,2	-39,2	17,0	-45,7	-11,3	-8,2	17,5	-5,2	6,6	80,9	-49,2	44,2	-25,1	1543 ELABORACION DE CHOCOLATE
1551 BEBIDAS ALCOHOLICAS	-7,3	-8,5	-58,9	-60,1	-47,1	20,1	-16,4	43,5	8,8	-4,6	-10,9	2,3	5,4	1551 BEBIDAS ALCOHOLICAS
1554 BEBIDAS GASEOSAS	-10,6	5,1	19,8	-20,2	-11,3	-31,5	-26,4	-33,3	-40,7	-23,7	-20,7	1,9	1,1	1554 BEBIDAS GASEOSAS
1711 HILADOS DE ALGODÓN	-10,5	-33,4	-25,5	-34,8	-10,9	-26,4	-16,2	-20,9	-9,2	-6,5	8,3	-8,6	-3,5	1711 HILADOS DE ALGODÓN
1911 CUERO	5,7	-9,6	-9,0	-30,8	32,3	-30,1	45,8	-41,6	-8,7	-33,2	-22,4	-38,6	-48,6	1911 CUERO
1920 CALZADO	-54,6	-47,9	-39,3	-33,1	-33,0	-32,0	-30,8	-39,2	-9,3	10,5	61,8	75,2	-37,2	1920 CALZADO
2021 TABLEROS AGLOMERADOS	62,3	14,5	23,7	14,1	25,1	23,4	10,9	40,9	5,5	25,8	-20,6	-48,2	-100,0	2021 TABLEROS AGLOMERADOS
2101 PAPEL Y CARTON	9,5	-30,9	35,1	53,7	-38,5	-100,0	-22,3	-3,0	9,6	2,9	<sup>2/</sup>	25,4	-8,3	2101 PAPEL Y CARTON
2212 EDICION DE PERIODICOS	4,4	-2,5	2,8	-5,7	-3,2	-7,9	1,6	4,2	-1,0	-2,7	-6,6	0,4	-3,7	2212 EDICION DE PERIODICOS
2520 PRODUCTOS DE PLASTICO	-4,3	34,6	3,2	-6,3	8,7	-5,7	-14,6	14,8	5,9	17,5	26,7	8,5	32,8	2520 PRODUCTOS DE PLASTICO
2694 CEMENTO	-16,1	-2,5	-23,3	-40,8	-27,5	-46,9	-40,7	-45,6	-45,9	-49,6	-44,3	-43,9	-38,1	2694 CEMENTO
3420 CARROCERIAS	40,9	-4,5	135,3	44,4	52,4	52,4	0,0	123,1	-43,6	-5,9	7,0	26,7	-45,2	3420 CARROCERIAS
<b>TOTAL</b>	<b>3,8</b>	<b>11,5</b>	<b>-0,3</b>	<b>-26,0</b>	<b>-30,6</b>	<b>-16,0</b>	<b>-4,2</b>	<b>20,7</b>	<b>-7,7</b>	<b>-1,1</b>	<b>-13,2</b>	<b>2,7</b>	<b>4,0</b>	<b>TOTAL</b>

<sup>1/</sup> Cifras preliminares.

<sup>2/</sup> Variación superior a 1000 por ciento.

Fuente: Gerencia Regional de Agricultura, Ministerio de la Producción y Empresas.

Elaboración: BCRP, Sucursal Trujillo. Departamento de Estudios Económicos.



ANEXO 6

LA LIBERTAD: EXPORTACIONES POR TIPO DE PRODUCTO 1/  
(Valores FOB en millones de US\$)

TIPO	2015	2016												TIPO
	DIC	ENE	FEB	MAR	ABR	MAY	JUN	JUL	AGO	SET	OCT	NOV	DIC	
<b>Productos tradicionales</b>	<b>191</b>	<b>128</b>	<b>121</b>	<b>157</b>	<b>194</b>	<b>137</b>	<b>178</b>	<b>177</b>	<b>144</b>	<b>157</b>	<b>175</b>	<b>145</b>	<b>155</b>	<b>Productos tradicionales</b>
Pesqueros	0	0	8	8	2	2	0	1	4	1	0	0	20	Pesqueros
Agrícolas	20	5	2	5	1	1	1	2	9	0	38	0	0	Agrícolas
Mineros	170	123	110	143	191	134	177	174	130	155	138	145	135	Mineros
<b>Productos no tradicionales</b>	<b>78</b>	<b>60</b>	<b>52</b>	<b>42</b>	<b>42</b>	<b>71</b>	<b>83</b>	<b>67</b>	<b>59</b>	<b>91</b>	<b>111</b>	<b>102</b>	<b>97</b>	<b>Productos no tradicionales</b>
Agropecuarios	74	54	51	39	38	68	79	61	57	89	105	99	90	Agropecuarios
Textiles	0	0	0	0	0	0	0	0	0	0	0	0	0	Textiles
Maderas y papeles	0	0	0	0	0	0	0	0	0	0	0	0	0	Maderas y papeles
Químicos	2	4	0	2	2	1	3	4	1	0	4	2	3	Químicos
Productos mineros no metálicos	1	0	0	0	0	1	1	1	0	0	1	0	3	Productos mineros no metálicos
Sidero - metalúrgico y joyería	0	0	0	0	0	0	0	0	0	0	0	0	0	Sidero - metalúrgico y joyería
Otros	1	2	1	1	2	1	1	0	1	1	1	1	1	Otros
<b>Otros 2/</b>	<b>0</b>	<b>0</b>	<b>0</b>	<b>0</b>	<b>0</b>	<b>0</b>	<b>0</b>	<b>0</b>	<b>0</b>	<b>0</b>	<b>0</b>	<b>0</b>	<b>0</b>	<b>Otros 2/</b>
<b>TOTAL</b>	<b>269</b>	<b>188</b>	<b>173</b>	<b>199</b>	<b>236</b>	<b>207</b>	<b>261</b>	<b>244</b>	<b>203</b>	<b>247</b>	<b>287</b>	<b>248</b>	<b>252</b>	<b>TOTAL</b>

1/ Cifras preliminares.

2/ Comprende la venta de combustibles y alimentos a naves extranjeras y la reparación de bienes de capital.

Fuente: SUNAT.

Elaboración: BCRP. Sucursal Trujillo. Departamento de Estudios Económicos.



ANEXO 7

LA LIBERTAD: EXPORTACIONES NO TRADICIONALES AGROPECUARIOS 1/  
(Valores FOB en millones de US\$)

TIPO	2015	2016												TIPO
	DIC	ENE	FEB	MAR	ABR	MAY	JUN	JUL	AGO	SEP	OCT	NOV	DIC	
<b>LEGUMBRES</b>	<b>43</b>	<b>29</b>	<b>27</b>	<b>21</b>	<b>21</b>	<b>19</b>	<b>19</b>	<b>23</b>	<b>27</b>	<b>33</b>	<b>39</b>	<b>43</b>	<b>50</b>	<b>LEGUMBRES</b>
Alcachofas en conserva	8	3	2	2	2	1	0	0	1	6	12	10	11	Alcachofas en conserva
Espárragos congelados	0	0	0	0	0	0	0	0	0	0	0	0	0	Espárragos congelados
Espárragos en conserva	13	8	9	9	11	9	9	10	8	8	8	9	10	Espárragos en conserva
Espárragos frescos	12	11	9	3	3	5	7	10	13	10	9	11	17	Espárragos frescos
Pimientos en conserva	3	1	2	2	2	1	1	1	2	3	4	5	4	Pimientos en conserva
Resto de legumbres 2/	7	5	4	3	3	3	2	2	2	6	7	7	8	Resto de legumbres 2/
<b>FRUTAS</b>	<b>22</b>	<b>16</b>	<b>15</b>	<b>9</b>	<b>11</b>	<b>41</b>	<b>50</b>	<b>28</b>	<b>18</b>	<b>44</b>	<b>55</b>	<b>47</b>	<b>31</b>	<b>FRUTAS</b>
Arándanos 3/	14	12	9	4	1	0	0	1	13	41	50	38	20	Arándanos 3/
Aguacates (paltas)	0	0	0	0	7	39	47	24	3	0	0	0	0	Aguacates (paltas)
Mangos	2	2	4	4	2	1	0	0	0	0	0	0	1	Mangos
Uvas frescas	4	1	1	0	0	0	0	0	0	0	3	8	9	Uvas frescas
Resto de frutas 4/	16	13	10	5	9	40	49	28	18	44	52	39	21	Resto de frutas 4/
<b>PRODUCTOS VEGETALES DIVERSOS</b>	<b>6</b>	<b>6</b>	<b>6</b>	<b>6</b>	<b>5</b>	<b>7</b>	<b>8</b>	<b>8</b>	<b>11</b>	<b>9</b>	<b>9</b>	<b>7</b>	<b>7</b>	<b>PRODUCTOS VEGETALES DIVERSOS</b>
Alimentos para animales	6	5	6	6	5	6	8	8	10	9	8	7	7	Alimentos para animales
Resto de Productos vegetales diversos 5/	0	0	0	0	0	0	0	0	0	0	0	0	0	Resto de Productos vegetales diversos 5/
<b>OTROS 6/</b>	<b>3</b>	<b>2</b>	<b>3</b>	<b>2</b>	<b>2</b>	<b>2</b>	<b>1</b>	<b>2</b>	<b>2</b>	<b>2</b>	<b>2</b>	<b>2</b>	<b>2</b>	<b>OTROS 6/</b>
<b>AGROPECUARIOS</b>	<b>74</b>	<b>54</b>	<b>51</b>	<b>39</b>	<b>38</b>	<b>68</b>	<b>79</b>	<b>61</b>	<b>57</b>	<b>89</b>	<b>105</b>	<b>99</b>	<b>90</b>	<b>AGROPECUARIOS</b>

1/ Cifras preliminares.

2/ Tomates, cebolla, frijoles y demás hortalizas.

3/ Arándanos rojos, mirtilos y demás frutos del género Vaccinium.

4/ Resto de frutas. Papayas, uvas, limones, mermeladas y mandarinas.

5/ Flores y capullos, harina de flores, tara en polvo, arbustos y matas.

6/ Té, café, cacao y esencias, cereales y sus preparaciones, y demás.

Fuente: SUNAT.

Elaboración: BCRP. Sucursal Trujillo. Departamento de Estudios Económicos.



ANEXO 8

LA LIBERTAD: IMPORTACIONES POR EL PUERTO DE SALAVERRY 1/  
(Valores FOB en millones de US\$)

	2015	2016												
	DIC	ENE	FEB	MAR	ABR	MAY	JUN	JUL	AGO	SEP	OCT	NOV	DIC	
<b>I. Bienes de consumo</b>	<b>0</b>	<b>9</b>	<b>2</b>	<b>9</b>	<b>0</b>	<b>0</b>	<b>0</b>	<b>0</b>	<b>10</b>	<b>0</b>	<b>0</b>	<b>0</b>	<b>12</b>	<b>I. Bienes de consumo</b>
<b>II. Insumos</b>	<b>28</b>	<b>25</b>	<b>25</b>	<b>35</b>	<b>20</b>	<b>25</b>	<b>25</b>	<b>31</b>	<b>48</b>	<b>24</b>	<b>33</b>	<b>30</b>	<b>24</b>	<b>II. Insumos</b>
Combustibles, lubricantes y conexos	0	0	0	0	0	0	0	0	0	0	0	0	0	Combustibles, lubricantes y conexos
Materias primas para la agricultura	23	7	14	15	11	14	11	14	32	13	21	21	20	Materias primas para la agricultura
Materias primas para la industria	5	17	11	19	9	11	14	17	15	11	12	8	4	Materias primas para la industria
<b>III. Bienes de capital y materiales de construcción</b>	<b>2</b>	<b>0</b>	<b>1</b>	<b>0</b>	<b>1</b>	<b>2</b>	<b>0</b>	<b>1</b>	<b>1</b>	<b>0</b>	<b>2</b>	<b>1</b>	<b>0</b>	<b>III. Bienes de capital y materiales de construcción</b>
Materiales de construcción	2	0	1	0	1	2	0	1	1	0	2	1	0	Materiales de construcción
Para la Agricultura	0	0	0	0	0	0	0	0	0	0	0	0	0	Para la Agricultura
Para la industria	0	0	0	0	0	0	0	0	0	0	0	0	0	Para la industria
<b>TOTAL</b>	<b>30</b>	<b>34</b>	<b>28</b>	<b>44</b>	<b>21</b>	<b>27</b>	<b>25</b>	<b>32</b>	<b>59</b>	<b>24</b>	<b>35</b>	<b>31</b>	<b>37</b>	<b>TOTAL</b>

1/ Cifras preliminares

Fuente: SUNAT.

Elaboración: BCRP. Sucursal Trujillo. Departamento de Estudios Económicos.



**ANEXO 9**

**LA LIBERTAD: CRÉDITO <sup>1/</sup>**  
(En millones de soles)

ENTIDADES FINANCIERAS	2015	2016												ENTIDADES FINANCIERAS
	DIC	ENE	FEB	MAR	ABR	MAY	JUN	JUL	AGO	SET	OCT	NOV	DIC	
<b>I. Banco de la Nación</b>	185	187	188	189	189	189	189	188	189	190	191	194	193	<b>I. Banco de la Nación</b>
<b>II. Agrobanco</b>	62	63	62	63	62	61	60	59	59	58	58	57	57	<b>II. Agrobanco</b>
<b>III. Banca Múltiple</b>	6 361	5 964	5 951	6 049	6 081	6 114	6 217	6 214	6 111	6 199	6 166	6 172	6 211	<b>III. Banca Múltiple</b>
<b>IV. Entidades no Bancarias</b>	1 227	1 232	1 243	1 257	1 269	1 260	1 271	1 281	1 288	1 304	1 353	1 379	1 401	<b>IV. Entidades no Bancarias</b>
Cajas Municipales	739	738	747	756	763	756	759	771	778	792	822	840	854	Cajas Municipales
Cajas Rurales de Ahorro y Crédito	16	16	16	16	16	30	29	29	29	29	30	31	31	Cajas Rurales de Ahorro y Crédito
Edpymes	36	36	36	37	37	23	23	23	23	24	24	25	26	Edpymes
Financieras	435	442	444	449	453	451	460	458	457	460	477	483	490	Financieras
<b>TOTAL</b>	<b>7 835</b>	<b>7 446</b>	<b>7 444</b>	<b>7 558</b>	<b>7 601</b>	<b>7 624</b>	<b>7 737</b>	<b>7 743</b>	<b>7 647</b>	<b>7 751</b>	<b>7 769</b>	<b>7 802</b>	<b>7 862</b>	<b>TOTAL</b>
<b>En M/N</b>	6 308	6 235	6 272	6 354	6 412	6 447	6 583	6 570	6 469	6 559	6 649	6 747	6 829	<b>En M/N</b>
<b>En M/E</b>	1 527	1 211	1 173	1 205	1 189	1 178	1 154	1 173	1 177	1 192	1 119	1 054	1 033	<b>En M/E</b>

<sup>1/</sup> Cifras preliminares.

Fuente: Superintendencia de Banca, Seguros y AFP (SBS).

Elaboración: BCRP, Sucursal Trujillo. Departamento de Estudios Económicos.





ANEXO 10

LA LIBERTAD: TASA DE MOROSIDAD  
(En porcentaje)

ENTIDADES FINANCIERAS	2015		2016											ENTIDADES FINANCIERAS
	NOV	DIC	ENE	FEB	MAR	ABR	MAY	JUN	JUL	AGO	SET	OCT	NOV	
<b>I. Banco de la Nación</b>	0,9	0,9	0,9	0,9	0,9	1,0	0,9	1,1	1,1	1,1	1,1	1,2	1,2	<b>I. Banco de la Nación</b>
<b>II. Agrobanco</b>	5,4	4,9	4,9	5,1	4,6	3,4	3,4	3,6	4,2	4,8	4,1	4,4	4,9	<b>II. Agrobanco</b>
<b>III. Banca Múltiple</b>	3,9	3,9	4,4	5,1	5,1	5,2	5,6	4,9	5,1	5,2	5,0	5,2	5,0	<b>III. Banca Múltiple</b>
<b>IV. Entidades no Bancarias</b>	5,7	5,4	6,0	6,1	6,0	6,0	5,1	5,9	6,1	6,2	6,3	6,2	6,0	<b>IV. Entidades no Bancarias</b>
Cajas Municipales	5,6	5,2	6,2	6,3	6,1	6,2	4,8	5,7	6,1	6,0	6,1	5,8	5,8	Cajas Municipales
Cajas Rurales de Ahorro y Crédito	13,1	13,7	10,3	11,3	10,5	9,2	8,2	6,9	7,7	8,3	7,5	7,5	7,4	Cajas Rurales de Ahorro y Crédito
Edpymes	6,4	6,0	6,3	6,1	6,2	6,7	4,0	8,0	8,5	7,4	7,2	8,2	8,1	Edpymes
Financieras	5,6	5,2	5,4	5,5	5,5	5,5	5,4	6,1	6,1	6,4	6,6	6,7	6,2	Financieras
<b>TOTAL</b>	<b>4,1</b>	<b>4,0</b>	<b>4,6</b>	<b>5,2</b>	<b>5,1</b>	<b>5,2</b>	<b>5,2</b>	<b>4,9</b>	<b>5,2</b>	<b>5,3</b>	<b>5,1</b>	<b>5,2</b>	<b>5,1</b>	<b>TOTAL</b>

Fuente: Superintendencia de Banca, Seguros y AFP (SBS).

Elaboración: BCRP, Sucursal Trujillo. Departamento de Estudios Económicos.



ANEXO 11

LA LIBERTAD: DEPOSITOS <sup>1/</sup>  
(En millones de soles)

INSTITUCIONES	2015	2016												INSTITUCIONES
	DIC	ENE	FEB	MAR	ABR	MAY	JUN	JUL	AGO	SET	OCT	NOV	DIC	
<b>I. Banco de la Nación</b>	<b>679</b>	<b>710</b>	<b>695</b>	<b>682</b>	<b>677</b>	<b>673</b>	<b>671</b>	<b>668</b>	<b>665</b>	<b>661</b>	<b>656</b>	<b>670</b>	<b>707</b>	<b>I. Banco de la Nación</b>
<b>II. Banca Múltiple</b>	<b>3 391</b>	<b>3 315</b>	<b>3 352</b>	<b>3 401</b>	<b>3 406</b>	<b>3 355</b>	<b>3 410</b>	<b>3 412</b>	<b>3 469</b>	<b>3 569</b>	<b>3 532</b>	<b>3 581</b>	<b>3 672</b>	<b>II. Banca Múltiple</b>
<b>III. Entidades no Bancarias</b>	<b>1 147</b>	<b>1 139</b>	<b>1 147</b>	<b>1 161</b>	<b>1 158</b>	<b>1 122</b>	<b>1 171</b>	<b>1 186</b>	<b>1 194</b>	<b>1 206</b>	<b>1 218</b>	<b>1 233</b>	<b>1 256</b>	<b>III. Entidades no Bancarias</b>
Cajas Municipales	922	917	926	938	938	900	953	966	972	980	993	1 001	1 021	Cajas Municipales
Cajas Rurales de Ahorro y Crédito	15	15	14	14	14	14	13	13	14	14	14	14	15	Cajas Rurales de Ahorro y Crédito
Financieras	210	208	207	208	205	209	205	207	208	211	211	218	220	Financieras
<b>TOTAL</b>	<b>5 217</b>	<b>5 164</b>	<b>5 194</b>	<b>5 244</b>	<b>5 241</b>	<b>5 150</b>	<b>5 252</b>	<b>5 266</b>	<b>5 327</b>	<b>5 435</b>	<b>5 406</b>	<b>5 484</b>	<b>5 636</b>	<b>TOTAL</b>
<b>En M/N</b>	<b>3 722</b>	<b>3 730</b>	<b>3 716</b>	<b>3 765</b>	<b>3 727</b>	<b>3 665</b>	<b>3 820</b>	<b>3 847</b>	<b>3 897</b>	<b>3 992</b>	<b>3 960</b>	<b>3 987</b>	<b>4 126</b>	<b>En M/N</b>
<b>En M/E</b>	<b>1 495</b>	<b>1 434</b>	<b>1 479</b>	<b>1 479</b>	<b>1 514</b>	<b>1 485</b>	<b>1 433</b>	<b>1 418</b>	<b>1 431</b>	<b>1 443</b>	<b>1 445</b>	<b>1 498</b>	<b>1 510</b>	<b>En M/E</b>

<sup>1/</sup> Cifras preliminares.

Fuente: Superintendencia de Banca, Seguros y AFP (SBS).

Elaboración: BCRP, Sucursal Trujillo. Departamento de Estudios Económicos.



ANEXO 12

LA LIBERTAD: INGRESOS RECAUDADOS POR EL GOBIERNO CENTRAL <sup>1/</sup>  
(En millones de soles)

RUBROS	2015	2016												RUBROS
	DIC	ENE	FEB	MAR	ABR	MAY	JUN	JUL	AGO	SET	OCT	NOV	DIC	
<b>I. INGRESOS TRIBUTARIOS</b>	<b>163</b>	<b>205</b>	<b>146</b>	<b>216</b>	<b>200</b>	<b>200</b>	<b>173</b>	<b>144</b>	<b>154</b>	<b>147</b>	<b>141</b>	<b>147</b>	<b>150</b>	<b>I. INGRESOS TRIBUTARIOS</b>
<b>1. Impuestos a la Renta</b>	<b>62</b>	<b>81</b>	<b>66</b>	<b>105</b>	<b>105</b>	<b>94</b>	<b>58</b>	<b>44</b>	<b>43</b>	<b>50</b>	<b>48</b>	<b>51</b>	<b>48</b>	<b>1. Impuestos a los Ingresos</b>
- Personas Naturales	17	24	16	18	24	20	18	13	13	13	13	13	14	- Personas Naturales
- Personas Jurídicas	43	57	49	53	38	43	39	30	29	30	34	37	34	- Personas Jurídicas
- Regularización	2	0	1	34	43	31	1	1	1	7	1	1	0	- Regularización
<b>2. Impuestos a la Importación</b>	<b>8</b>	<b>6</b>	<b>1</b>	<b>8</b>	<b>1</b>	<b>5</b>	<b>2</b>	<b>4</b>	<b>3</b>	<b>3</b>	<b>3</b>	<b>2</b>	<b>1</b>	<b>2. Impuestos a la Importación</b>
<b>3. Impuestos General a las Ventas</b>	<b>76</b>	<b>109</b>	<b>71</b>	<b>94</b>	<b>72</b>	<b>82</b>	<b>94</b>	<b>77</b>	<b>89</b>	<b>76</b>	<b>74</b>	<b>75</b>	<b>85</b>	<b>3. Impuestos General a las Ventas</b>
- Operaciones Internas	62	83	66	66	63	62	86	56	62	58	61	58	63	- Operaciones Internas
- Operaciones Externas	13	26	5	27	9	20	8	21	27	19	13	17	22	- Operaciones Externas
<b>4. Impuestos Selectivo al Consumo</b>	<b>3</b>	<b>3</b>	<b>2</b>	<b>2</b>	<b>2</b>	<b>3</b>	<b>3</b>	<b>3</b>	<b>3</b>	<b>3</b>	<b>3</b>	<b>3</b>	<b>3</b>	<b>4. Impuestos Selectivo al Consumo</b>
<b>5. Otros Ingresos Tributarios</b>	<b>14</b>	<b>6</b>	<b>6</b>	<b>8</b>	<b>19</b>	<b>17</b>	<b>16</b>	<b>16</b>	<b>15</b>	<b>13</b>	<b>13</b>	<b>16</b>	<b>13</b>	<b>5. Otros Ingresos Tributarios</b>
<b>II. INGRESOS NO TRIBUTARIOS</b>	<b>6</b>	<b>2</b>	<b>2</b>	<b>3</b>	<b>2</b>	<b>2</b>	<b>3</b>	<b>2</b>	<b>2</b>	<b>2</b>	<b>2</b>	<b>2</b>	<b>2</b>	<b>II. INGRESOS NO TRIBUTARIOS</b>
<b>INGRESOS CORRIENTES (I+II)</b>	<b>169</b>	<b>207</b>	<b>148</b>	<b>219</b>	<b>203</b>	<b>203</b>	<b>175</b>	<b>146</b>	<b>155</b>	<b>149</b>	<b>143</b>	<b>149</b>	<b>152</b>	<b>INGRESOS CORRIENTES (I+II)</b>

Fuente: SUNAT.

Elaboración: BCRP, Sucursal Trujillo. Departamento de Estudios Económicos.



**ANEXO 13**

**LA LIBERTAD: EJECUCIÓN DEL PRESUPUESTO DE GASTOS NO FINANCIEROS DEL GOBIERNO NACIONAL, SEGÚN TIPO DE GASTO <sup>1/</sup>**  
(En millones de soles)

TIPO DE GASTO	2015	2016												TIPO DE GASTO
	DIC	ENE	FEB	MAR	ABR	MAY	JUN	JUL	AGO	SET	OCT	NOV	DIC	
<b>GASTOS NO FINANCIEROS</b>	<b>192</b>	<b>94</b>	<b>107</b>	<b>92</b>	<b>106</b>	<b>97</b>	<b>133</b>	<b>137</b>	<b>113</b>	<b>117</b>	<b>119</b>	<b>89</b>	<b>195</b>	<b>GASTOS NO FINANCIEROS</b>
<b>a. GASTOS CORRIENTES</b>	<b>155</b>	<b>92</b>	<b>105</b>	<b>83</b>	<b>103</b>	<b>88</b>	<b>119</b>	<b>129</b>	<b>100</b>	<b>113</b>	<b>111</b>	<b>83</b>	<b>169</b>	<b>a. GASTOS CORRIENTES</b>
1. Personal y obligaciones sociales	36	35	29	31	31	32	38	48	33	30	30	32	38	1. Personal y obligaciones sociales
2. Pensiones y otras prestaciones sociales	36	20	20	21	21	20	20	38	20	20	23	20	35	2. Pensiones y otras prestaciones sociales
3. Bienes y servicios	57	36	21	27	24	24	29	25	25	44	29	27	58	3. Bienes y servicios
4. Donaciones y transferencias	0	0	0	1	0	0	0	0	0	0	0	0	0	4. Donaciones y transferencias
5. Otros gastos	26	1	36	4	27	11	32	18	22	19	29	3	38	5. Otros gastos
<b>b. GASTOS DE CAPITAL</b>	<b>37</b>	<b>1</b>	<b>2</b>	<b>9</b>	<b>3</b>	<b>9</b>	<b>14</b>	<b>8</b>	<b>13</b>	<b>4</b>	<b>8</b>	<b>7</b>	<b>26</b>	<b>b. GASTOS DE CAPITAL</b>
1. Adquisición de activos no financieros	24	1	2	9	3	9	14	8	13	4	8	7	26	1. Adquisición de activos no financieros
2. Otros gastos de capital	13	0	0	0	0	0	0	0	0	0	0	0	0	2. Otros gastos de capital

<sup>1/</sup> Información actualizada al 31 de diciembre de 2016.

Fuente: Ministerio de Economía y Finanzas (MEF).

Elaboración: BCRP, Sucursal Trujillo. Departamento de Estudios Económicos.



ANEXO 14

LA LIBERTAD: EJECUCIÓN DEL PRESUPUESTO DE GASTOS NO FINANCIEROS DEL GOBIERNO REGIONAL, SEGÚN TIPO DE GASTO <sup>1/</sup>  
(En millones de soles)

TIPO DE GASTO	2015	2016												TIPO DE GASTO
	DIC	ENE	FEB	MAR	ABR	MAY	JUN	JUL	AGO	SET	OCT	NOV	DIC	
<b>GASTOS NO FINANCIEROS</b>	<b>258</b>	<b>93</b>	<b>260</b>	<b>105</b>	<b>123</b>	<b>172</b>	<b>139</b>	<b>124</b>	<b>201</b>	<b>126</b>	<b>125</b>	<b>208</b>	<b>229</b>	<b>GASTOS NO FINANCIEROS</b>
<b>a. GASTOS CORRIENTES</b>	<b>194</b>	<b>91</b>	<b>86</b>	<b>89</b>	<b>112</b>	<b>103</b>	<b>107</b>	<b>116</b>	<b>108</b>	<b>116</b>	<b>105</b>	<b>115</b>	<b>198</b>	<b>a. GASTOS CORRIENTES</b>
1. Personal y obligaciones sociales	112	67	61	60	63	67	65	75	68	70	68	74	121	1. Personal y obligaciones sociales
2. Pensiones y otras prestaciones sociales	23	18	13	13	13	13	12	16	13	13	13	13	25	2. Pensiones y otras prestaciones sociales
3. Bienes y servicios	56	6	11	16	35	23	29	24	27	32	23	27	51	3. Bienes y servicios
4. Donaciones y transferencias	0	0	0	0	0	0	0	0	0	0	0	0	0	4. Donaciones y transferencias
5. Otros gastos	3	0	0	1	0	0	0	0	1	1	1	0	1	5. Otros gastos
<b>b. GASTOS DE CAPITAL</b>	<b>63</b>	<b>3</b>	<b>174</b>	<b>16</b>	<b>11</b>	<b>68</b>	<b>32</b>	<b>8</b>	<b>92</b>	<b>10</b>	<b>20</b>	<b>93</b>	<b>32</b>	<b>b. GASTOS DE CAPITAL</b>
1. Adquisición de activos no financieros	63	3	174	16	11	68	32	8	92	10	20	93	32	1. Adquisición de activos no financieros
2. Otros gastos de capital	0	0	0	0	0	0	0	0	0	0	0	0	0	2. Otros gastos de capital

1/ Información actualizada al 31 de diciembre de 2016.

Fuente: Ministerio de Economía y Finanzas (MEF).

Elaboración: BCRP, Sucursal Trujillo. Departamento de Estudios Económicos.



ANEXO 15

LA LIBERTAD: EJECUCIÓN DEL PRESUPUESTO DE GASTOS NO FINANCIEROS DE LOS GOBIERNOS LOCALES, SEGÚN TIPO DE GASTO <sup>1/</sup>  
(En millones de soles)

TIPO DE GASTO	2015	2016												TIPO DE GASTO
	DIC	ENE	FEB	MAR	ABR	MAY	JUN	JUL	AGO	SET	OCT	NOV	DIC	
<b>GASTOS NO FINANCIEROS</b>	<b>225</b>	<b>35</b>	<b>84</b>	<b>98</b>	<b>91</b>	<b>95</b>	<b>93</b>	<b>105</b>	<b>88</b>	<b>94</b>	<b>81</b>	<b>121</b>	<b>290</b>	<b>GASTOS NO FINANCIEROS</b>
<b>a. GASTOS CORRIENTES</b>	<b>67</b>	<b>20</b>	<b>46</b>	<b>44</b>	<b>48</b>	<b>42</b>	<b>45</b>	<b>50</b>	<b>40</b>	<b>44</b>	<b>37</b>	<b>54</b>	<b>62</b>	<b>a. GASTOS CORRIENTES</b>
1. Personal y obligaciones sociales	15	8	11	12	9	10	9	14	9	10	10	11	15	1. Personal y obligaciones sociales
2. Pensiones y otras prestaciones sociales	6	1	3	2	3	3	3	3	3	3	3	3	5	2. Pensiones y otras prestaciones sociales
3. Bienes y servicios	43	10	24	28	27	28	27	29	27	30	24	27	40	3. Bienes y servicios
4. Donaciones y transferencias	1	0	8	0	9	1	5	3	1	1	1	11	1	4. Donaciones y transferencias
5. Otros gastos	2	0	1	1	1	1	1	1	1	2	1	1	1	5. Otros gastos
<b>b. GASTOS DE CAPITAL</b>	<b>158</b>	<b>15</b>	<b>37</b>	<b>54</b>	<b>43</b>	<b>53</b>	<b>49</b>	<b>55</b>	<b>48</b>	<b>50</b>	<b>44</b>	<b>68</b>	<b>228</b>	<b>b. GASTOS DE CAPITAL</b>
1. Adquisición de activos no financieros	<b>155</b>	<b>13</b>	<b>37</b>	<b>54</b>	<b>43</b>	<b>52</b>	<b>49</b>	<b>54</b>	<b>48</b>	<b>50</b>	<b>44</b>	<b>68</b>	<b>228</b>	1. Adquisición de activos no financieros
2. Otros gastos de capital	3	2	0	0	0	1	0	1	0	0	0	0	0	2. Otros gastos de capital

1/ Información actualizada al 31 de diciembre de 2016.

Fuente: Ministerio de Economía y Finanzas (MEF).

Elaboración: BCRP, Sucursal Trujillo. Departamento de Estudios Económicos.

