

BANCO CENTRAL DE RESERVA DEL PERÚ
SUCURSAL TRUJILLO



LA LIBERTAD: Síntesis de Actividad Económica
Noviembre 2016¹

Departamento de Estudios Económicos

El Banco Central de Reserva del Perú (BCRP) considera importante presentar un conjunto de indicadores sectoriales de la actividad económica regional, cuya base estadística es recopilada de las siguientes fuentes de información: INEI, MINAGRI, MINEM, PRODUCE, SBS, SUNAT, MEF y empresas.

¹ En la elaboración de este informe participaron (en orden alfabético): Iván Cosavalente, Alfredo Miranda, Jonathan Rosas y Eric Torres.

ÍNDICE

	<i>Página</i>
RESUMEN EJECUTIVO.....	3
I. ACTIVIDAD PRODUCTIVA.....	5
1. Actividad primaria.....	5
1.1 Sector agropecuario.....	5
1.2 Sector pesca.....	6
1.3 Sector minería.....	8
2. Otros indicadores sectoriales.....	9
2.1. Sector manufactura.....	9
2.2. Sector construcción.....	11
II. ASPECTOS LABORALES.....	12
1. Empleo.....	12
III. SECTOR EXTERNO.....	14
1. Exportaciones.....	14
IV. CRÉDITO Y DEPÓSITOS /.....	15
1. Crédito.....	15
2. Depósitos.....	16
V. EJECUCIÓN DEL PRESUPUESTO DE GASTOS DEL GOBIERNO GENERAL.....	17
1. Ejecución del Presupuesto de Gastos Corrientes del Gobierno General.....	17
2. Ejecución del Presupuesto de Inversiones del Gobierno General.....	18
VI. ANEXOS.....	20



RESUMEN EJECUTIVO

Principales hechos de importancia

- En la **actividad primaria**, el sector pesquero aumentó en 41 veces su Valor Bruto de Producción (VBP) en noviembre, en tanto la actividad minera tuvo un crecimiento de 12,9 por ciento. Por el contrario, el sector agropecuario cayó 11,2 por ciento.
- El desempeño de **otros indicadores de la actividad económica** de la región mostraron comportamientos diferenciados. Por un lado, crecieron en el mes las exportaciones (16,6 por ciento), el empleo formal urbano (3,4 por ciento), la producción industrial (1,4 por ciento) y el crédito total (0,6 por ciento). De otro lado, decrecieron la inversión pública (-42,2 por ciento) y los despachos de cemento (-11,9 por ciento).

Actividad primaria

- El sector **agropecuario** disminuyó en noviembre 11,2 por ciento interanual, por la menor producción agrícola (-16,9 por ciento), y pecuaria (-5,4 por ciento). En el periodo enero-noviembre, el sector acumuló una caída de 3,7 por ciento.
- En noviembre, la **actividad pesquera** creció 41 veces al compararla con similar mes de 2015, generado por un efecto estadístico base, debido a los altos niveles de desembarque de la pesca industrial de anchoveta (pasó de 1,1 mil a 140,1 mil Tm.). Entre enero y noviembre, el sector registró una disminución de 3,1 por ciento.
- La **producción minera** aumentó 12,9 por ciento interanual en noviembre, principalmente, por la mayor extracción de oro (13,6 por ciento), cuya participación en el Valor Bruto de Producción del sector es de 96,2 por ciento. Sin embargo, en el periodo acumulado de enero a noviembre, el sector registró una caída de 7,0 por ciento.

Otros indicadores de actividad económica

- En noviembre, la **actividad manufacturera** creció 1,4 por ciento en términos interanuales, determinado por el dinamismo de la industria de harina y aceite de pescado, cuya producción se elevó en más del 1 000 por ciento, siendo su contribución de 12,3 puntos porcentuales a la tasa de crecimiento del sector. En el transcurso de enero a noviembre, el sector acumuló una caída de 6,9 por ciento.
- En el sector construcción, los **despachos de cemento** disminuyeron 11,9 por ciento en noviembre respecto a similar mes de 2015 y acumulan de enero a noviembre una reducción de 4,7 por ciento.
- Las **exportaciones** alcanzaron un valor US\$ 236 millones en noviembre, mayores en 16,6 por ciento interanual. Las tradicionales y las no tradicionales aumentaron 22,5 por ciento y 8,6 por ciento, respectivamente. En el transcurso de los once primeros meses, las exportaciones aumentaron 3,4 por ciento.
- El saldo del **crédito directo total** de las instituciones financieras en noviembre (S/ 7 802 millones) registró un crecimiento interanual de 0,6 por ciento. El crédito en moneda nacional se incrementó en 9,2 por ciento; mientras que lo otorgado en moneda extranjera se contrajo en 33,2 por ciento.
- La **inversión pública** correspondiente a los tres niveles de gobierno en La Libertad (S/ 168 millones) registró en el mes una caída de 42,2 por ciento interanual, en términos reales, por una menor inversión del Gobierno Nacional (-68,1 por ciento) y del Gobierno Regional (-53,9 por ciento). De enero a noviembre, la inversión pública acumula una contracción de 11,6 por ciento.

CUADRO N° 01
LA LIBERTAD: OTROS INDICADORES DE ACTIVIDAD ECONÓMICA
 (Variación % respecto a similar mes del año anterior)

	Jun.16	Jul.16	Ago.16	Set.16	Oct.16	Nov.16
Producción industrial ^{1/}	↓ -3,9	↑ 17,0	↓ -7,8	↓ -1,8	↓ -13,3	↑ 1,4
Despacho de cemento ^{1/}	↓ -8,0	↑ 3,6	↓ -0,1	↓ -2,9	↓ -14,6	↓ -11,9
Empleo formal urbano ^{2/}	↑ 3,2	↑ 3,7	↑ 4,4	↑ 4,7	↑ 3,6	↑ 3,4
Exportaciones	↓ -6,0	↓ -2,0	↑ 3,1	↑ 18,2	↑ 4,4	↑ 16,6
Crédito total	↑ 4,5	↑ 4,2	↑ 1,9	↑ 2,8	↑ 3,6	↑ 0,6
Inversión pública ^{1/}	↑ 7,5	↓ -15,5	↑ 3,3	↑ 5,8	↑ 5,3	↓ -42,2

1/ En términos reales.

2/ En empresas de 10 y más trabajadores localizadas en la ciudad de Trujillo.

Fuentes: BCRP - Sucursal Trujillo, SUNAT, MTPE y MEF.

I. ACTIVIDAD PRODUCTIVA

1. Actividad primaria

1.1 Sector agropecuario

- La **actividad agropecuaria** disminuyó 11,2 por ciento interanual en noviembre, debido a la menor producción agrícola (-16,9 por ciento) y pecuaria (-5,4 por ciento). En el periodo enero-noviembre, el sector acumuló una caída de 3,7 por ciento.
- La caída de la producción agrícola responde a la menor producción de los cultivos orientados al mercado externo y agroindustria (-18,2 por ciento), principalmente, de maíz amarillo duro (-78,0 por ciento) y espárrago (-5,1 por ciento), por menor superficie cosechada y bajos rendimientos en campo. Similar comportamiento registraron los cultivos orientados al mercado interno (-11,0 por ciento), que reflejó la menor producción de papa (-17,8 por ciento) y cebolla (-72,8 por ciento), por menores cosechas y bajos rendimientos en campo.

CUADRO N° 02
LA LIBERTAD: SECTOR AGROPECUARIO ^{1/}
(Miles de toneladas)

Subsectores	Estructura Porcentual 2015 ^{2/}	Noviembre				Enero - Noviembre			
		2015	2016	Var.%	Contribución %	2015	2016	Var.%	Contribución %
AGRÍCOLA	54,8			-16,9	-8,5			-6,7	-3,7
Orientada al mercado externo y agroindustria ^{2/}	32,9			-18,2	-7,5			-7,1	-2,3
Espárrago	14,0	17,5	16,6	-5,1	-0,9	161,4	152,3	-5,7	-0,8
Caña de azúcar	8,5	514,3	530,2	3,1	0,3	5 000,5	4 513,8	-9,7	-0,8
Maíz amarillo duro	4,0	40,8	9,0	-78,0	-6,9	223,6	147,8	-33,9	-1,4
Palta	3,4	2,9	3,6	26,8	0,3	110,7	141,5	27,8	1,0
Uva	1,7	4,8	4,3	-9,3	-0,2	42,0	42,8	1,8	0,0
Páprika	0,4	0,2	0,1	-63,1	-0,2	2,5	1,8	-25,3	-0,1
Alcachofa	0,7	2,7	2,9	5,2	0,1	17,4	14,6	-16,1	-0,1
Algodón rama	0,2	0,0	0,0	0,0	0,0	2,7	0,2	-93,8	-0,2
Orientada al mercado interno ^{2/}	21,8			-11,0	-1,0			-6,0	-1,4
Arroz cáscara	7,3	0,0	0,0	0,0	0,0	344,3	334,3	-2,9	-0,2
Papa	5,1	36,9	30,4	-17,8	-1,0	402,6	385,1	-4,3	-0,2
Trigo	1,3	0,0	0,0	0,0	0,0	62,9	59,5	-5,4	-0,1
Cebada grano	0,9	0,0	0,0	0,0	0,0	58,9	58,0	-1,6	0,0
Alfalfa	0,7	19,7	20,5	4,1	0,0	198,0	199,8	0,9	0,0
Maíz amiláceo	0,7	0,0	0,0	-100,0	0,0	23,1	23,6	2,2	0,0
Cebolla	0,6	2,8	0,8	-72,8	-0,4	36,2	22,6	-37,4	-0,2
Piña	0,2	1,7	1,6	-3,4	0,0	22,2	20,8	-6,3	0,0
PECUARIA	45,2			-5,4	-2,7			0,0	0,0
Carne de ave ^{3/}	32,5	23,8	22,3	-6,4	-2,3	248,5	246,9	-0,6	-0,2
Huevo	5,7	6,2	5,7	-8,1	-0,5	64,2	64,1	-0,2	0,0
Leche	2,7	10,8	11,1	2,7	0,1	114,6	118,5	3,4	0,1
Carne de vacuno ^{3/}	1,6	0,6	0,6	1,4	0,0	6,5	6,6	2,2	0,0
SECTOR AGROPECUARIO	100,0			-11,2	-11,2			-3,7	-3,7

Nota: Debido al redondeo de los datos parciales, los totales pueden diferir de la suma de las partes.

^{1/} Cifras preliminares.

^{2/} A precios de 2007.

^{3/} Peso neto.

Fuente: Ministerio de Agricultura y Riego.

Elaboración: BCRP, Sucursal Trujillo. Departamento de Estudios Económicos.

- La actividad pecuaria disminuyó en noviembre 5,4 por ciento interanual, por la menor producción de carne de ave (-6,4 por ciento) y huevo (-8,1 por ciento).
- En lo referente a la nueva campaña agrícola 2016-2017, esta viene desarrollándose en un contexto de déficit hídrico, afectando las labores de siembras de cultivos estacionales tanto de costa bajo riego (arroz), como andinos bajo secano (papa, cebada, maíz amiláceo). La superficie sembrada en



los cuatro primeros meses (agosto-noviembre) de la campaña alcanzó una extensión de 38,8 mil hectáreas, la cual es menor en 36,1 por ciento con relación a la de igual periodo de la anterior campaña (2015-2016). Entre los cultivos que registraron las menores superficies sembradas, en términos absolutos, se encuentran: arroz cáscara (-6 778 has.), cebada (-6 037 has.) papa (- 2 089 has.) y maíz amiláceo (-1 906 has.), principalmente.

CUADRO N° 03
LA LIBERTAD: SUPERFICIE SEMBRADA ^{1/}
(Hectáreas)

	Campaña agrícola ^{2/}		Variación	
	2015/2016	2016/2017	Absoluta	Porcentual
CULTIVOS TRANSITORIOS	59 388	37 678	-21 710	-36,6
Alcachofa	0	0	0	0,0
Arroz cáscara	9 060	2 282	-6 778	-74,8
Cebada	6 343	306	-6 037	-95,2
Frijol grano seco	1 388	1 164	- 225	-16,2
Maíz amarillo duro	3 973	3 017	- 956	-24,1
Maíz amiláceo	11 137	9 231	-1 906	-17,1
Papa	15 066	12 977	-2 089	-13,9
Paprika	46	68	22	47,8
Pimiento piquillo	0	110	110	0,0
Trigo	920	0	- 920	-100,0
Otros	11 457	8 523	-2 933	-25,6
CULTIVOS PERMANENTES	1 387	1 148	- 239	-17,2
Caña de azúcar	1 048	965	- 83	-7,9
Espárrago	330	120	- 211	-63,8
Uva	9	64	55	611,1
Total	60 775	38 826	-21 949	-36,1

1/ Cifras preliminares.

2/ De agosto a noviembre

Fuente: Gerencia Regional de Agricultura y Riego-La Libertad.

Elaboración: BCRP, Sucursal Trujillo. Departamento de Estudios Económicos.

1.2 Sector pesca

- En noviembre, la **actividad pesquera** creció 41 veces al compararla con similar mes de 2015, básicamente por los altos niveles de desembarque de la pesca industrial de anchoveta (140,1 mil Tm.); sin embargo, ello refleja un efecto estadístico base, dado que en noviembre de 2015 se registró un reducido desembarque de solo 1,1 mil Tm. Cabe señalar que a partir del 15 del presente mes, se dio inicio a la segunda temporada de pesca del recurso anchoveta en la zona norte-centro (Tumbes, Piura, Lambayeque, La Libertad y Ancash), cuya cuota de pesca asignada (2,0 millones de Tm.) es mayor a la de 2015 (1,1 millones de Tm.).
- La pesca artesanal de diversas especies para el consumo humano directo en estado fresco aumentó 31,6 por ciento interanual. Destaca la mayor extracción de lisa (pasó de 32,7 mil a 121,5 mil Tm.), caballa (de 7,0 mil a 31,2 mil Tm.), lorna (de 35,5 mil a 57,6 mil Tm.), entre otras especies.
- En el transcurso de enero a noviembre, el sector pesca acumuló una caída de 3,1 por ciento, sustentada en los bajos niveles de desembarque de anchoveta (-2,6 por ciento) y de la pesca para el consumo humano directo (-5,4 por ciento).



CUADRO N° 04
LA LIBERTAD: SECTOR PESQUERO ^{1/}
(En toneladas)

	Noviembre			Enero - Noviembre		
	2015	2016	Var.% ^{2/}	2015	2016	Var.% ^{2/}
Consumo Humano Directo	385	506	31,6	7 496	7 090	-5,4
. Fresco	385	506	31,6	7 496	7 090	-5,4
Consumo Industrial	1 134	140 114	^{3/}	225 757	219 930	-2,6
. Ancholeta	1 134	140 114	^{3/}	225 757	219 930	-2,6
. Otras Especies	0	0	0,0	0	0	0,0
SECTOR PESCA			^{3/}			-3,1

^{1/} Cifras preliminares.

^{2/} Variación a precios de 2007.

^{3/} Variación superior a 1000 por ciento

Fuente: Ministerio de la Producción.

Elaboración: BCRP, Sucursal Trujillo. Departamento de Estudios Económicos.

- Con relación a la temperatura superficial del mar (TSM), medida por IMARPE en diferentes puntos fijos a lo largo del litoral de La Libertad (Pacasmayo, Malabrigo, Huanchaco, Salaverry y Pto. Morín), registró en noviembre del presente año un valor promedio de 16,3°C, ubicándose ligeramente a 0,4°C por encima (anomalía positiva) de su histórico normal (15,9°C), siendo el cuarto mes que registra desviaciones positivas. Cabe señalar que en noviembre de 2015, la TSM observó un nivel promedio de 18,7°C, reportando una anomalía positiva de 2,8°C, es decir mayor a su patrón histórico. El Comité encargado del Estudio Nacional del Fenómeno El Niño (ENFEN) en comunicado oficial N°16-2016 (09.12.16) manifiesta que, para los siguientes meses, los modelos globales continúan pronosticando condiciones neutras de la TSM, aunque con una tendencia a calentar hasta fines del verano inclusive.
- El precio promedio de la harina de pescado en diciembre (US\$ 1 541 por tonelada) disminuyó en 0,3 por ciento respecto al mes anterior y 9,9 por ciento con relación a igual mes de 2015.

GRÁFICO N° 01
COTIZACIÓN INTERNACIONAL DE HARINA DE PESCADO
(Hamburgo - US\$/TM)

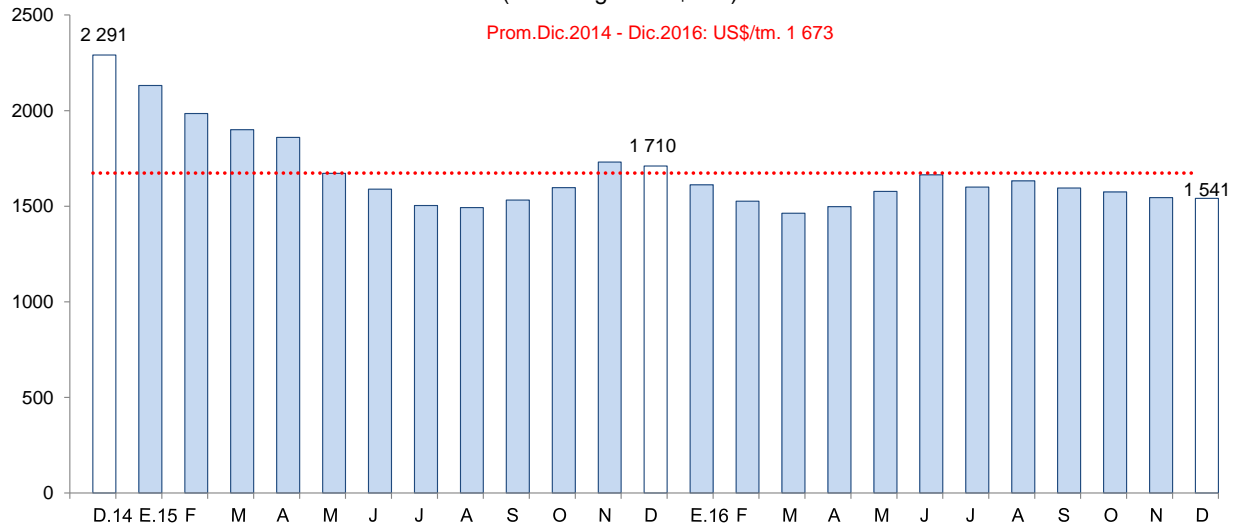

Fuente: Reuters y Bloomberg.



1.3 Sector minería

- El **sector minero** creció 12,9 por ciento interanual en noviembre, principalmente, por la mayor producción de oro (13,6 por ciento), cuya contribución al crecimiento del sector fue de 13,0 puntos porcentuales. De manera similar, se registró una mayor producción de cobre (30,8 por ciento) y plata (0,3 por ciento). En tanto, la producción de zinc y de plomo registraron caídas de 40,1 por ciento y 10,3 por ciento, respectivamente.
- El incremento en la producción de oro se explica por la mayor extracción de las empresas Consorcio Minero Horizonte S.A. (78,1 por ciento), Compañía Minera Poderosa S.A. (12,6 por ciento) y Minera Barrick Misquichilca S.A. (6,2 por ciento), ante mayores leyes del mineral extraído.
- La actividad minera entre enero y noviembre del presente año acumula una contracción de 7,0 por ciento, básicamente, por una menor extracción de oro (-7,1 por ciento), que obedece a una caída en la producción de las empresas Minera Barrick Misquichilca S.A. (-20,0 por ciento) y La Arena S.A. (-15,8 por ciento).

CUADRO N° 05
SECTOR MINERÍA ^{1/}
(Variación % real respecto a similar periodo del año anterior)

	Estructura Porcentual		Noviembre		Enero - Noviembre		
	2015 ^{2/}	2016	Var. %	Contribución %	2016	Var. %	Contribución %
Oro (Onzas troy)	96,2	130 325	13,6	13,0	1 288 714	-7,1	-6,8
Plata (Onzas troy)	2,4	183 786	0,3	0,0	1 832 525	-2,0	0,0
Cobre (TMF)	0,7	166	30,8	0,3	1 349	11,9	0,1
Zinc (TMF)	0,6	150	-40,1	-0,3	1 832	-33,7	-0,2
Plomo (TMF)	0,2	98	-10,3	0,0	1 031	-4,1	0,0
SECTOR MINERÍA ^{2/}	100,0		12,9	12,9		-7,0	-7,0

^{1/} Cifras preliminares.

^{2/} A precios de 2007.

Fuente: Ministerio de Energía y Minas.

Elaboración: BCRP, Sucursal Trujillo. Departamento de Estudios Económicos.

GRÁFICO N° 02
CRECIMIENTO DE LA PRODUCCIÓN MINERA
(Variación % real respecto a similar mes del año anterior)

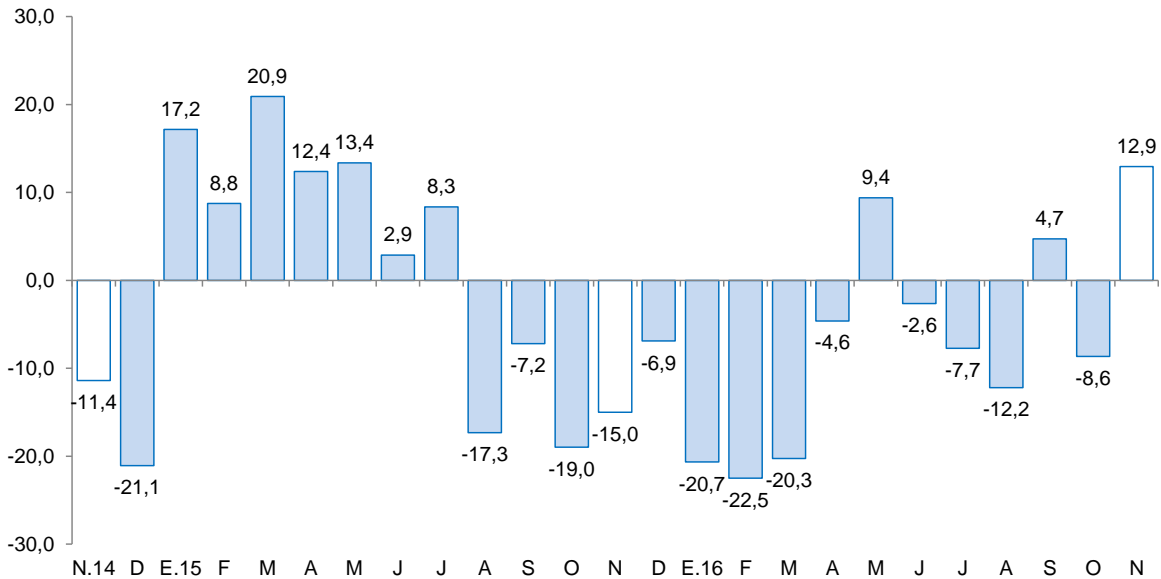

Fuente: MINEM.

Elaboración: BCRP, Sucursal Trujillo, Departamento de Estudios Económicos.



- El **precio promedio del oro** en diciembre fue de US\$/oz.tr. 1 149,0 y de esta manera registró una caída de 7,0 por ciento respecto al mes anterior (US\$/oz.tr. 1 236,0). Este comportamiento se sustentó en la apreciación global del dólar y a las ventas por parte de fondos de inversión.

GRÁFICO N° 03
COTIZACIÓN INTERNACIONAL DEL ORO
(London Metal Exchange - US\$/oz.tr.)

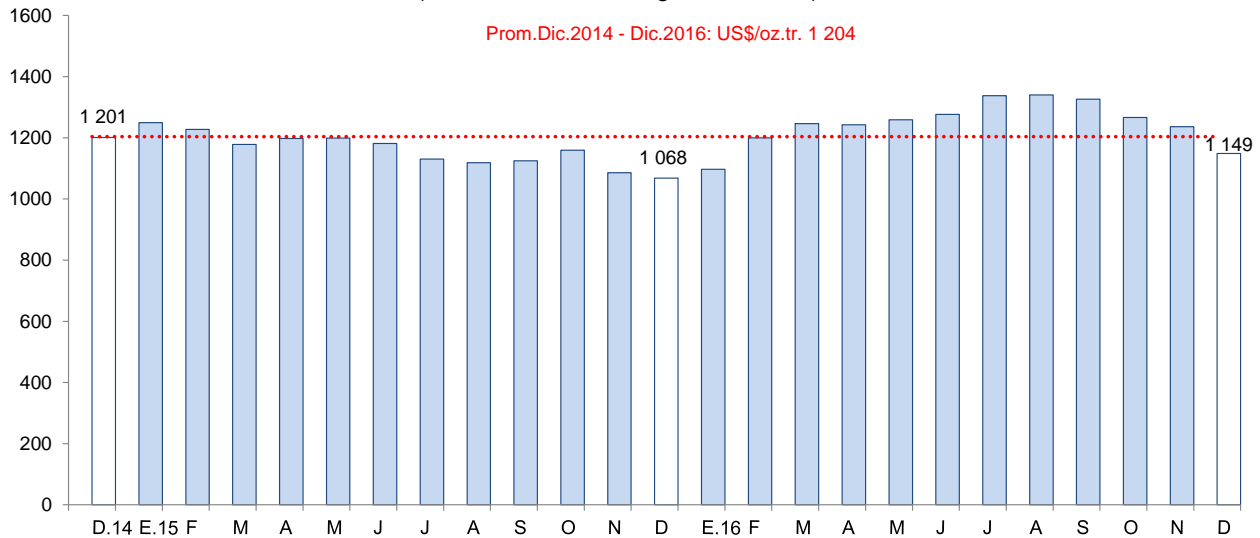

Fuente: Bloomberg.

2. Otros indicadores sectoriales

2.1. Sector manufactura

- En noviembre, la **actividad manufacturera** creció 1,4 por ciento interanual, con lo cual cortó su tendencia negativa que mostraba en anteriores meses. Ello obedece a la mayor actividad de la industria procesadora de recursos primarios que registró un crecimiento de 38,6 por ciento; en tanto la manufactura no primaria retrocedió 13,5 por ciento, restando dinamismo al sector.
- Sin embargo, en lo que va del año (enero-noviembre) la manufactura registró una tasa de crecimiento negativa de 6,9 por ciento sustentada en la caída de la industria no primaria (-11,0 por ciento), lo cual contrarrestó la positiva evolución de la industria primaria (4,6 por ciento).
- El avance de la **manufactura primaria** en noviembre (38,6 por ciento), se debió al dinamismo de la industria de harina y aceite de pescado cuya producción aumentó en más de 1 000 por ciento al disponer de altos volúmenes de materia prima (anchoveta); sin embargo, esta tasa de crecimiento refleja un efecto estadístico base, dado que se compara con un reducido nivel de producción obtenido en similar mes de 2015. El resto de industrias mostraron comportamientos diferenciados: la producción de productos cárnicos (embutidos) creció 50,3 por ciento por mayor demanda ligada a las próximas fiestas navideñas y de fin de año; por el contrario, la producción de azúcar se redujo en 6,2 por ciento debido a que se dejó de utilizar, como insumo adicional en el proceso de elaboración, el azúcar cruda importada de Brasil por la empresa Casa Grande desde octubre de 2015.
- En el transcurso de enero a noviembre, la industria primaria creció 4,6 por ciento, impulsada por la mayor producción de azúcar (5,4 por ciento) y de harina y aceite de pescado (1,4 por ciento).
- El retroceso de la **industria no primaria** (-13,5 por ciento), refleja los menores niveles de producción obtenidos en los grupos industriales de productos de madera y otros (-100,0 por ciento), productos



minerales no metálicos (cemento, -43,9 por ciento), hilados de algodón (-8,6 por ciento) y alimentos y bebidas (-5,1 por ciento); vale indicar que en el grupo industrial de madera y otros, la caída se debió al cierre definitivo de la planta de tableros aglomerados (Maderba S.A.) por un proceso de liquidación. El resto de ramas industriales, por el contrario, presentaron incrementos en sus niveles de producción añadiendo dinamismo a este subsector como el curtido y adobo de cueros (37,4 por ciento), carrocerías (26,7 por ciento), papel y cartón (25,4 por ciento), productos de plástico (8,5 por ciento) y las actividades de edición e impresión (4,3 por ciento).

CUADRO N° 06
LA LIBERTAD: SECTOR MANUFACTURA ^{1/}
(Variación % real respecto a similar periodo del año anterior)

Ramas de actividad	Estructura porcentual 2015 ^{2/}	Noviembre		Enero - Noviembre	
		Var.%	Contribución ^{3/}	Var.%	Contribución ^{3/}
MANUFACTURA PRIMARIA	27,4	38,6	11,0	4,6	1,2
Productos cárnicos	1,3	50,3	0,4	-4,8	-0,1
Harina y aceite de pescado	2,0	^{4/}	12,3	1,4	0,0
Azúcar	24,1	-6,2	-1,7	5,4	1,3
MANUFACTURA NO PRIMARIA	72,6	-13,5	-9,7	-11,0	-8,1
Alimentos y bebidas	48,4	-5,1	-2,5	-7,5	-3,7
Conservación de frutas y hortalizas	12,3	-1,2	-0,2	0,3	0,0
Productos lácteos	0,6	111,0	0,5	25,1	0,1
Harina de trigo	3,0	-69,4	-2,5	-18,1	-0,6
Sémola de trigo	0,1	-100,0	-0,1	-48,9	0,0
Alimentos para animales	13,8	6,4	0,8	-1,2	-0,2
Galletas	3,1	-33,3	-0,9	-5,5	-0,2
Chocolate	0,0	44,2	0,0	3,9	0,0
Alcohol etílico	2,4	-2,0	-0,1	-23,6	-0,6
Ron y otras bebidas	1,0	12,4	0,1	11,9	0,1
Bebidas gaseosas	12,2	-2,8	-0,3	-19,9	-2,5
Fabricación productos textiles	1,7	-8,6	-0,1	-17,4	-0,3
Hilados de algodón	1,7	-8,6	-0,1	-17,4	-0,3
Curtido y adobo de cueros, calzado	0,8	37,4	0,2	-19,3	-0,2
Productos de madera y otros	3,5	-100,0	-3,2	5,0	0,2
Tableros aglomerados	3,5	-100,0	-3,2	5,0	0,2
Papel y productos de papel	2,6	25,4	0,7	5,5	0,1
Papel y cartón	2,6	25,4	0,7	5,5	0,1
Actividades de edición e impresión	0,2	4,3	0,0	-1,7	0,0
Productos de plástico	1,9	8,5	0,2	7,4	0,1
Sacos de polipropileno	1,5	20,5	0,3	7,9	0,1
Tela arpillera	0,4	-28,6	-0,1	5,6	0,0
Productos minerales no metálicos	12,2	-43,9	-5,1	-37,9	-4,7
Cemento	12,2	-43,9	-5,1	-37,9	-4,7
Vehículos automotores	1,3	26,7	0,4	21,8	0,3
Carrocerías	1,3	26,7	0,4	21,8	0,3
SECTOR MANUFACTURA	100,0	1,4	1,4	-6,9	-6,9

^{1/} Cifras preliminares.

^{2/} A precios de 1994.

^{3/} En puntos porcentuales.

^{4/} Variación superior a 1 000 por ciento.

Fuente: Gerencia Regional de Agricultura y Riego, Ministerio de la Producción y empresas industriales.

Elaboración: BCRP, Sucursal Trujillo. Departamento de Estudios Económicos.



GRÁFICO N° 04
LA LIBERTAD: EVOLUCIÓN DE LA PRODUCCIÓN MANUFACTURERA NO PRIMARIA
 (Variación % real respecto a similar mes del año anterior)

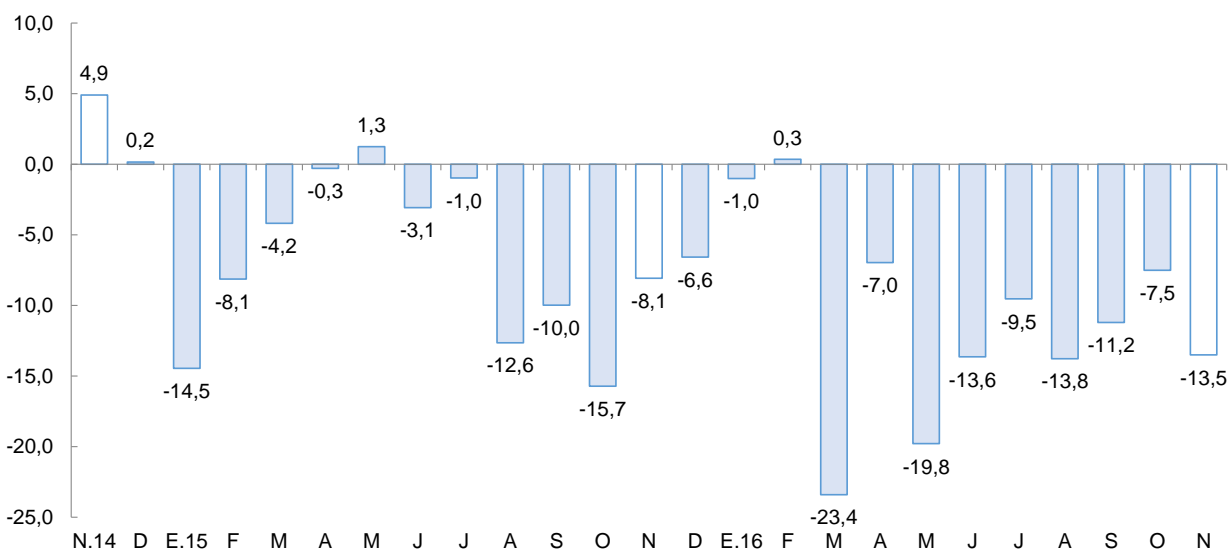

Fuente: Ministerio de Agricultura y Riego y empresas industriales.

- La industria de alimentos y bebidas continuó, por nueve meses consecutivos, mostrando un comportamiento recesivo; sin embargo, mantiene su preponderancia en la generación del VBP del sub sector no primario (75,0 por ciento). En noviembre la tasa de caída fue de 5,1 por ciento interanual, lo cual obedece a la menor producción, principalmente de harina y sémola de trigo (-69,4 por ciento y -100,0 por ciento, respectivamente) y galletas (-33,3 por ciento); ambas como resultado del cierre definitivo de sus operaciones en la ciudad de Trujillo de la empresa Molinera Inca SA., propietaria de las plantas de harina de trigo y galletas, luego de haber sido absorbida (31.08.16) por Industrias Teal SA.
- Entre enero y noviembre, el subsector no primario acumuló una tasa negativa de crecimiento de 11,0 por ciento interanual, por los bajos niveles de producción en las industrias de: sémola de trigo (-48,9 por ciento), cemento (-37,9 por ciento), alcohol etílico (-23,6 por ciento), bebidas gaseosas (-19,9 por ciento), curtido y adobo de cueros (-19,3 por ciento), harina de trigo (-18,1 por ciento), hilados de algodón (-17,4 por ciento), galletas (-5,5 por ciento), las actividades de edición e impresión (-1,7 por ciento) y alimentos preparados para animales (-1,2 por ciento). Atenuaron la caída la agroindustria de conservación de frutas y hortalizas, la elaboración de chocolate, tableros aglomerados, papel y cartón, productos de plástico, ron y otras bebidas alcohólicas, carrocías y productos lácteos, con tasas de crecimiento que fluctuaron en el rango de 0,3 por ciento y 25,1 por ciento.

2.2. Sector construcción

- En el sector construcción, los **despachos de cemento** disminuyeron 11,9 por ciento en noviembre respecto a similar mes de 2015, debido al menor avance físico de las obras públicas y la baja inversión privada, particularmente en proyectos inmobiliarios. De enero a noviembre, los despachos se redujeron en 4,7 por ciento.



GRÁFICO N° 05
LA LIBERTAD: EVOLUCIÓN DE DESPACHOS DE CEMENTO
 (Variación % real respecto a similar mes del año anterior)

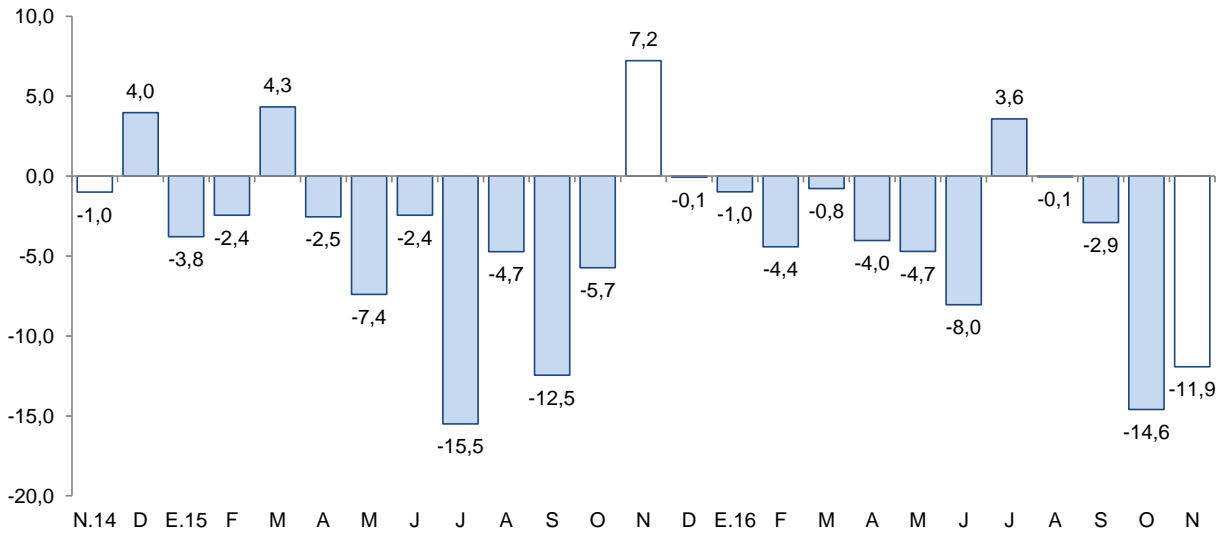

Fuente: Cementos Pacasmayo S.A.A.

II. ASPECTOS LABORALES

1. Empleo

- El **empleo en la ciudad de Trujillo** en empresas privadas formales con 10 y más trabajadores, registró un crecimiento de 3,4 por ciento interanual en noviembre. El aumento se generó en el sector extractivo (7,7 por ciento) explicado, principalmente, por el incremento de la demanda de obreros agrícolas para la cosecha de espárragos, pimientos y paltas; seguido por servicios (5,7 por ciento) que se sustenta en la mayor demanda de trabajo de la subrama enseñanza, generada en instituciones educativas, principalmente del nivel superior, con la incorporación de trabajadores tanto para el inicio del ciclo académico pre universitario, como para los ciclos de postgrado. Por otro lado, similar comportamiento de crecimiento se registró en la industria manufacturera (1,5 por ciento) y comercio (0,4 por ciento). Por el contrario, el empleo se redujo en el sector transporte, almacenamiento y comunicaciones (-0,9 por ciento), por la menor contratación de técnicos en cableado estructurado, almaceneros-estibadores, choferes y otros.
- En lo que va del año (enero-noviembre), el empleo aumentó 4,9 por ciento interanual, por la mayor actividad, principalmente, en los sectores de servicios (9,7 por ciento) y extractivo (7,3 por ciento). En contraste, el empleo en la actividad comercial disminuyó ligeramente en 0,6 por ciento.



CUADRO N° 07
CIUDAD DE TRUJILLO: ÍNDICE MENSUAL DE EMPLEO EN EMPRESAS PRIVADAS FORMALES
DE 10 Y MÁS TRABAJADORES POR RAMA DE ACTIVIDAD ECONÓMICA 1/
 (Octubre 2010=100)

	Noviembre			Enero - Noviembre		
	2015	2016	Var. %	2015	2016	Var. %
Extractiva ^{2/}	123,1	132,6	7,7	118,0	126,7	7,3
Industria manufacturera	114,3	116,0	1,5	105,3	106,3	1,0
Comercio	110,9	111,4	0,4	111,1	110,5	-0,6
Transp., almac., y comun.	129,0	127,8	-0,9	124,6	128,5	3,1
Servicios ^{3/}	144,2	152,5	5,7	130,8	143,5	9,7
Total	126,4	130,7	3,4	118,6	124,4	4,9

Nota: La información corresponde al primer día de cada mes.

1/ Cifras preliminares.

2/ Conformada por las subramas agricultura, pesca y minería.

3/ Conformada por las subramas servicios prestados a empresas, restaurantes y hoteles, establecimientos financieros, enseñanza, servicios sociales y comunales; y electricidad, gas y agua.

Fuente: MTPE – Encuesta Nacional de Variación Mensual del Empleo (ENVME).
 Elaboración: BCRP, Sucursal Trujillo. Departamento de Estudios Económicos.

GRÁFICO N° 06
CIUDAD DE TRUJILLO: EVOLUCIÓN DEL EMPLEO FORMAL URBANO EN EMPRESAS DE 10 Y MÁS
TRABAJADORES
 (Variación % respecto a similar mes del año anterior)

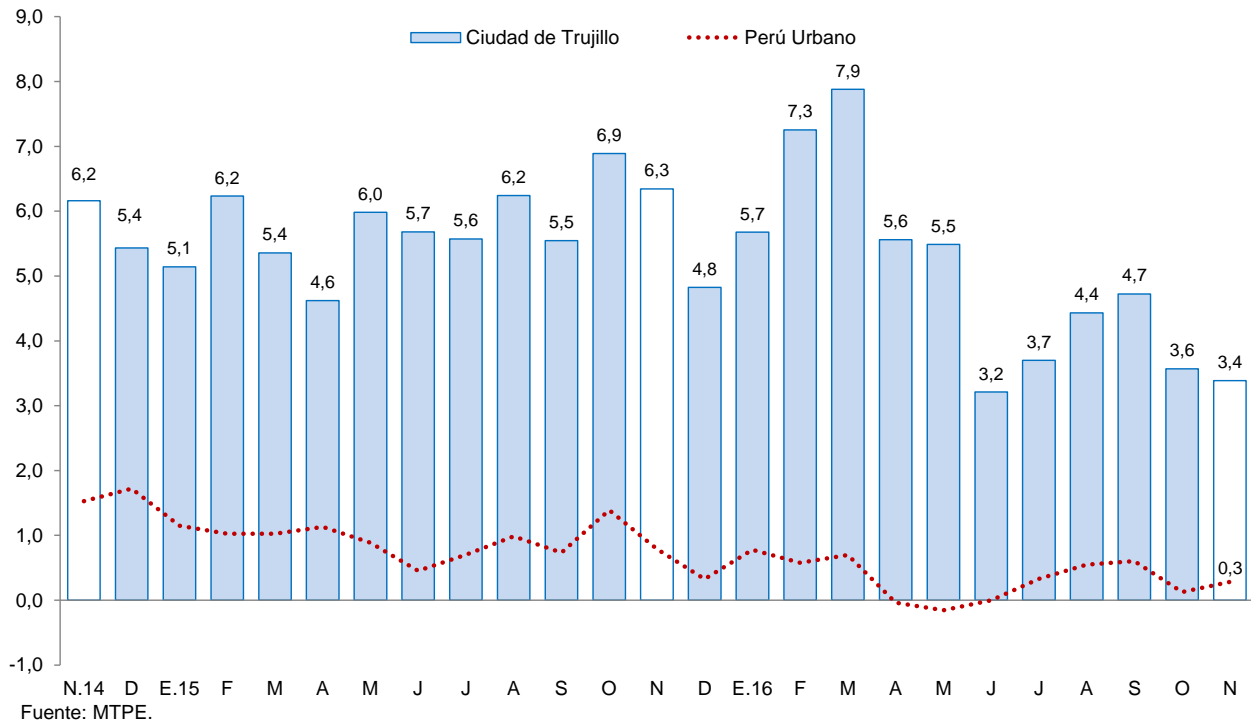

III. SECTOR EXTERNO

1. Exportaciones

- Las **exportaciones** en el departamento de La Libertad sumaron US\$ 236 millones en noviembre, y mostró un crecimiento de 16,6 por ciento interanual. Las tradicionales y las no tradicionales aumentaron 22,5 por ciento y 8,6 por ciento, respectivamente. En tanto, las exportaciones acumuladas de enero a noviembre (US\$ 2 482 millones) se incrementaron 3,4 por ciento interanual.
- El aumento en las **exportaciones tradicionales** obedece, principalmente, a las mayores ventas de productos mineros (22,6 por ciento), básicamente, oro (22,9 por ciento), explicado por un mayor volumen embarcado (21,1 por ciento). En el crecimiento de las exportaciones de oro destacan las empresas: Minera Barrick Misquichilca S.A (76,6 por ciento) y Compañía Minera Poderosa S.A (53,3 por ciento).
- El resultado positivo en las **exportaciones no tradicionales** del mes, obedece a mayores exportaciones agropecuarias (16,3 por ciento), básicamente, arándanos (39,8 por ciento), uvas frescas (47,8 por ciento), espárragos frescos (23,7 por ciento), alimentos para animales (15,0 por ciento), pimientos en conserva (28,6 por ciento) y alcachofas en conserva (6,5 por ciento).
- Entre los principales países de destino de las exportaciones acumuladas de enero a noviembre, en términos de valores, se encuentran: Suiza (31,9 por ciento), Estados Unidos (17,8 por ciento) y Canadá (14,7 por ciento); en los tres países, el principal producto exportado es el oro. Asimismo, con relación a las exportaciones agropecuarias, los principales países de destino son: Estados Unidos (38,1 por ciento), Países Bajos (14,0 por ciento) y España (12,8 por ciento).

CUADRO Nº 08
LA LIBERTAD: EXPORTACIONES POR GRUPO DE PRODUCTOS ^{1/}
(Valor FOB en millones de US\$)

TIPO	Noviembre			Enero - Noviembre		
	2015	2016	Var .%	2015	2016	Var %
PRODUCTOS TRADICIONALES	117	143	22,5	1 722	1 709	-0,7
Pesqueros	0	0	-44,0	45	27	-40,9
Agrícolas	0	0	-0,4	29	65	121,9
Mineros	116	143	22,6	1 647	1 617	-1,8
PRODUCTOS NO TRADICIONALES	86	93	8,6	680	773	13,8
Agropecuarios	77	90	16,3	622	730	17,4
Textiles	0	0	618,6	1	1	-17,5
Maderas y papeles	0	0	-99,8	1	0	-7,6
Químicos	4	2	-51,5	29	24	-16,4
Productos mineros no metálicos	3	0	-86,2	18	6	-65,6
Sidero - metalúrgico y joyería	0	0	0,0	0	0	7,9
Otros	2	1	-41,2	9	11	22,3
OTROS ^{2/}	0	0	0,0	0	0	0,0
TOTAL EXPORTACIONES ^{3/}	203	236	16,6	2 401	2 482	3,4

^{1/} Cifras preliminares.

^{2/} Comprende la venta de combustibles y alimentos a naves extranjeras y la reparación de bienes de capital.

^{3/} Debido al redondeo de los datos parciales, los totales pueden diferir de la suma de las partes.

Fuente: SUNAT.

Elaboración: BCRP. Sucursal Trujillo. Departamento de Estudios Económicos.



IV. CRÉDITO Y DEPÓSITOS ^{2/}

1. Crédito

- El saldo del **crédito** a noviembre (S/. 7 802 millones) presentó un crecimiento interanual de 0,6 por ciento, por debajo de la tasa de crecimiento registrada en similar mes del año anterior (7,8 por ciento).

CUADRO N° 09
LA LIBERTAD: CRÉDITO
(Saldos en millones de soles)

Instituciones	Noviembre			
	2015	2016	Estructura %	Var. %
Banco de la Nación ^{1/}	185	194	2,5	4,9
Agrobanco ^{2/}	61	57	0,7	-6,3
Banca Múltiple	6 291	6 172	79,1	-1,9
Instituciones No Bancarias	1 218	1 379	17,7	13,2
Cajas Municipales	735	840	10,8	14,3
Cajas Rurales	16	31	0,4	89,0
Edpymes	36	25	0,3	-29,8
Empresas Financieras	431	483	6,2	12,0
TOTAL ^{3/}	7 755	7 802	100,0	0,6
En M/N	6 177	6 747	86,5	9,2
En M/E	1 578	1 054	13,5	-33,2

1/ Considera solo los créditos de consumo e hipotecario.

2/ No considera los créditos a las demás empresas del sistema financiero.

3/ Debido al redondeo de los datos parciales, los totales pueden diferir de la suma de las partes.

Fuente: Superintendencia de Banca, Seguros y AFP (SBS).

Elaboración: BCRP, Sucursal Trujillo. Departamento de Estudios Económicos.

- Por **tipo de institución**, el crédito de la banca múltiple, que concentra el 79,1 por ciento del crédito total, registró una contracción de 1,9 por ciento interanual. En tanto, las instituciones no bancarias mostraron un mayor dinamismo al registrar una tasa de crecimiento en sus colocaciones de 13,2 por ciento, impulsadas por el crédito de las cajas municipales (14,3 por ciento) y de las empresas financieras (12,0 por ciento). Cabe señalar que el súbito aumento en las colocaciones de las cajas rurales y la caída notoria de las edpymes, es producto de un efecto estadístico por la fusión por absorción entre la Caja Rural de Ahorro y Crédito Chavín S.A.A. y la Edpyme Raíz S.A. en mayo último, según resolución SBS N° 3006-2016. En las entidades estatales, el Banco de la Nación registró un aumento de 4,9 por ciento; mientras que Agrobanco, una caída de 6,3 por ciento.
- En cuanto al **tipo de moneda**, las colocaciones en moneda nacional, que representan el 86,5 por ciento de las colocaciones totales, crecieron 9,2 por ciento. En tanto, las colocaciones en moneda extranjera se redujeron en 33,2 por ciento. El coeficiente de dolarización fue de 13,5 por ciento, lo que significó una reducción de 6,9 puntos porcentuales respecto al registrado en noviembre de 2015.
- La **tasa de morosidad** fue de 5,2 por ciento en octubre, nivel superior en 0,8 puntos porcentuales respecto a similar mes de 2015. Por su parte, la morosidad de las instituciones no bancarias (6,2 por ciento) registró un aumento de 0,5 puntos porcentuales. Las tasas de morosidad registradas en el Banco de la Nación (1,2 por ciento) y en la banca múltiple (5,2 por ciento), aumentaron en 0,3 y 1,0 puntos porcentuales, respectivamente.

^{2/} En este informe los saldos en moneda extranjera se valúan al tipo de cambio constante de diciembre de 2015 (S/ 3,41 por dólar), a fin de aislar el efecto de la valuación cambiaria sobre los saldos en moneda extranjera.



GRÁFICO Nº 07
LA LIBERTAD: EVOLUCIÓN DEL CRÉDITO
 (Variación % respecto a similar mes del año anterior)

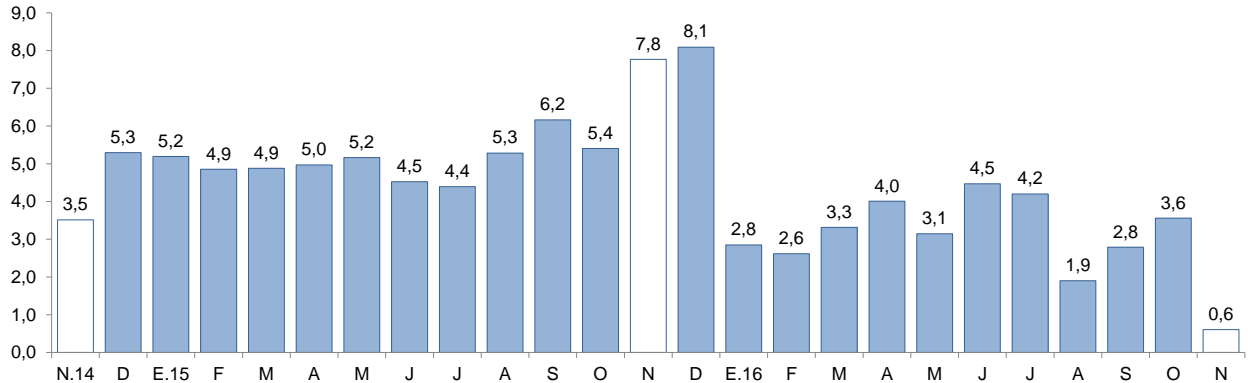

Fuente: Superintendencia de Banca, Seguros y AFP (SBS).

GRÁFICO Nº 08
LA LIBERTAD: TASA DE MOROSIDAD 1/
 (Porcentaje)

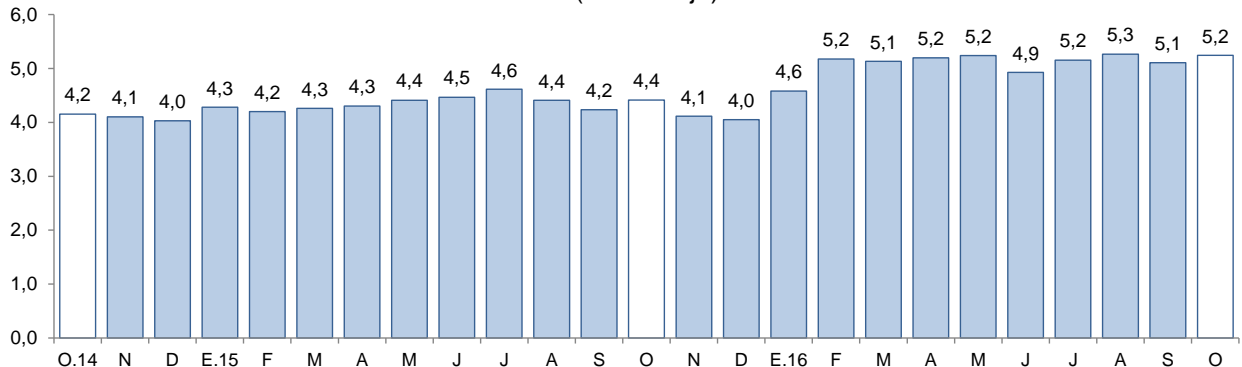

1/ Morosidad = (créditos vencidos + créditos en cobranza judicial) / colocaciones brutas.

Fuente: Superintendencia de Banca, Seguros y AFP (SBS).

2. Depósitos

- Los **depósitos** en las instituciones financieras de La Libertad a noviembre (S/. 5 484 millones) presentaron un aumento interanual de 7,5 por ciento, por encima de la tasa de crecimiento registrada en similar mes del año anterior (3,5 por ciento).
- Según el **tipo de institución**, los depósitos en la banca múltiple, que cuentan con una participación del 65,3 por ciento en los depósitos totales, registraron un crecimiento interanual de 8,3 por ciento en noviembre. En las instituciones no bancarias, los depósitos aumentaron 6,8 por ciento como resultado de las mayores captaciones de las cajas municipales (7,7 por ciento). En lo referente a los depósitos en el Banco de la Nación, que concentran el 12,2 por ciento de los depósitos totales, aumentaron en 4,2 por ciento.
- De acuerdo al **tipo de depósito**, los depósitos de ahorro, que representan el 39,3 por ciento de los depósitos totales, mostraron un mayor dinamismo al registrar una tasa de crecimiento interanual de 9,5 por ciento, seguido por los depósitos a la vista (7,4 por ciento) y por los depósitos a plazo (5,4 por ciento).
- En cuanto al **tipo de moneda**, los depósitos en moneda nacional aumentaron 11,7 por ciento; mientras que lo otorgado en moneda extranjera se contrajo en 2,4 por ciento. El coeficiente de



dolarización de los depósitos en noviembre fue de 27,3 por ciento, 2,8 puntos porcentuales menos respecto al registrado en similar mes de 2015.

CUADRO Nº 10
LA LIBERTAD: DEPÓSITOS
(Saldos en millones de soles)

Instituciones	Noviembre			
	2015	2016	Estructura %	Var. %
Banco de la Nación	643	670	12,2	4,2
Banca Múltiple	3 306	3 581	65,3	8,3
Instituciones No Bancarias	1 155	1 233	22,5	6,8
Cajas Municipales	929	1 001	18,2	7,7
Cajas Rurales	15	14	0,3	-5,6
Empresas Financieras	210	218	4,0	3,9
TOTAL ^{1/}	5 104	5 484	100,0	7,5
Depósitos a la vista	1 192	1 280	23,3	7,4
Depósitos de ahorro	1 969	2 156	39,3	9,5
Depósitos a plazo	1 943	2 048	37,3	5,4
En MN	3 570	3 987	72,7	11,7
En ME	1 534	1 498	27,3	-2,4

^{1/} Debido al redondeo de los datos parciales, los totales pueden diferir de la suma de las partes.

Fuente: Superintendencia de Banca, Seguros y AFP (SBS).

Elaboración: BCRP, Sucursal Trujillo. Departamento de Estudios Económicos.

GRÁFICO Nº 09
LA LIBERTAD: EVOLUCIÓN DE LOS DEPÓSITOS
(Variación % respecto a similar mes del año anterior)

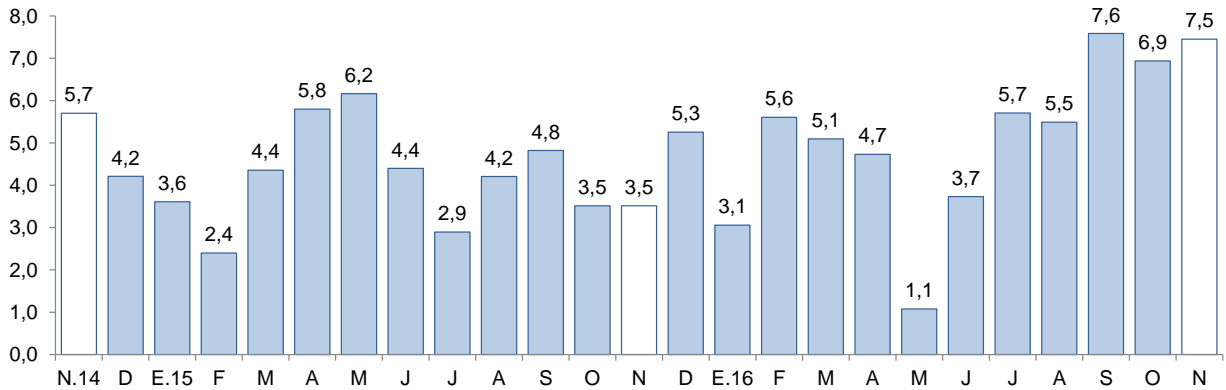

Fuente: Superintendencia de Banca, Seguros y AFP (SBS).

V. EJECUCIÓN DEL PRESUPUESTO DE GASTOS DEL GOBIERNO GENERAL

1. Ejecución del Presupuesto de Gastos Corrientes del Gobierno General

- La ejecución presupuestal del gasto corriente no financiero, neto de transferencias intergubernamentales, en noviembre (S/ 242 millones) registró un aumento de 4,3 por ciento interanual, en términos reales, como resultado de los mayores gastos del Gobierno Regional (12,9 por ciento) y del Gobierno Nacional (11,3 por ciento).

CUADRO Nº 11
LA LIBERTAD: LA LIBERTAD: EJECUCIÓN DEL PRESUPUESTO DE GASTOS CORRIENTES ^{1/2/}
 (En millones de soles)

Niveles de gobierno	Noviembre			Enero - Noviembre		
	2015	2016	Var. % real	2015	2016	Var. % real
Gobierno Nacional	84	96	11,3	867	1 018	13,4
Gobierno Regional	95	111	12,9	986	1 007	-1,4
Gobiernos locales	46	35	-26,5	449	402	-13,5
Total	225	242	4,3	2 301	2 427	1,8

1/ Información actualizada al 30 de noviembre de 2016.

2/ Comprende el total de gasto corriente.

Fuente: Ministerio de Economía y Finanzas (MEF).

Elaboración: BCRP, Sucursal Trujillo. Departamento de Estudios Económicos.

- El gasto corriente no financiero acumulado a noviembre de 2016 (S/ 2 427 millones) aumentó, en términos reales, 1,8 por ciento. Por nivel de gobierno, el Gobierno Nacional registró un aumento de 13,4 por ciento en su gasto corriente. En tanto, el gasto acumulado del Gobierno Regional y de los gobiernos locales se contrajo en 1,4 por ciento y 13,5 por ciento, respectivamente.

2. Ejecución del Presupuesto de Inversiones del Gobierno General

- El **gasto de capital** en La Libertad correspondiente a los tres niveles de gobierno (S/ 168 millones) registró una caída interanual de 42,2 por ciento en noviembre, por la menor inversión del Gobierno Regional (-53,9 por ciento) y del Gobierno Nacional (-68,1 por ciento).

CUADRO Nº 12
LA LIBERTAD: EJECUCIÓN DEL PRESUPUESTO DE INVERSIONES ^{1/2/}
 (En millones de soles)

Niveles de gobierno	Noviembre			Enero - Noviembre		
	2015	2016	Var. % real	2015	2016	Var. % real
Gobierno Nacional	21	7	-68,1	277	77	-73,1
Gobierno Regional	195	93	-53,9	513	528	-0,7
Gobiernos locales	64	68	1,7	428	511	15,3
Total	281	168	-42,2	1 218	1 117	-11,6

1/ Información actualizada al 30 de noviembre de 2016.

2/ Adquisición de activos no financieros.

Fuente: Ministerio de Economía y Finanzas (MEF).

Elaboración: BCRP, Sucursal Trujillo. Departamento de Estudios Económicos.

- La **inversión pública** acumuló un monto de S/ 1 117 millones entre enero y noviembre del presente año, lo que representó una caída de 11,6 por ciento, en términos reales, respecto al mismo periodo del 2015. A nivel desagregado, el resultado negativo en la inversión acumulada del Gobierno Nacional (-73,1 por ciento) se sustenta, principalmente, en la menor ejecución de obras del Ministerio de Transportes y Telecomunicaciones, que pasó de S/ 181,0 millones a S/ 36,6 millones en el periodo de referencia.

GRÁFICO Nº 10
LA LIBERTAD: EVOLUCIÓN DE LA EJECUCIÓN DEL PRESUPUESTO DE INVERSIONES
 (Variación % real)

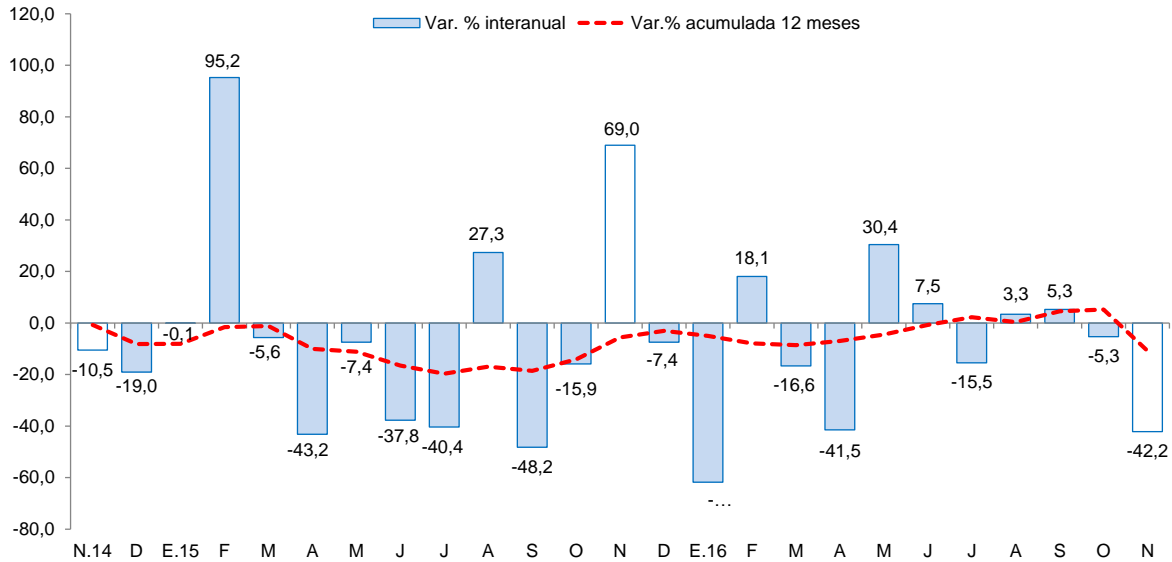

Fuente: Ministerio de Economía y Finanzas (MEF).

- En cuanto al **avance de la inversión pública**, lo ejecutado a noviembre representa el 58,9 por ciento del Presupuesto Institucional Modificado (PIM), 4,3 puntos porcentuales menos de lo ejecutado en similar periodo de 2015. El Gobierno Regional registra un avance de 76,4 por ciento, seguido por los Gobiernos Locales (50,7 por ciento) y por el Gobierno Nacional (39,4 por ciento).
- Los principales proyectos ejecutados por los tres niveles de gobierno en el mes fueron:

Gobierno Nacional

- Concesiones viales (S/ 2,7 millones).
- Mejoramiento del canal de riego de los caseríos Huaynas, La Unión, Potrerobamba, Sangual Viejo – distrito de Huaso – provincia de Julcán (S/ 0,9 millones).
- Construcción de canal de irrigación El Huayo – Vilcas en el distrito de Sanagorán, provincia de Sánchez Carrión (S/ 0,6 millones).

Gobierno Regional

- Proyecto Chavimochic tercera etapa (S/ 80,9 millones).
- Construcción e implementación de la Escuela Técnico Superior PNP (S/ 1,8 millones).
- Operación y mantenimiento (S/ 1,4 millones).

Gobiernos Locales

- Mejoramiento y ampliación del servicio educativo en el nivel inicial en 05 localidades del distrito de Bolívar – provincia de Bolívar (S/ 6,2 millones).
- Mejoramiento de los servicios educativos en los niveles inicial y primaria de las I.E. 81934 Cusipampa, I.E. 80188 Zancobamba, I.E. 80186 Yaman y la I.E. 82023 El Convento en la zona rural – distrito de Chugay – provincia de Sánchez Carrión (S/ 2,9 millones).
- Construcción de la carretera Tayabamba – Ongón. Tramo: Cumpán – Utcubamba – Ongón, provincia de Pataz (S/ 2,7 millones).



VI. ANEXOS



ANEXO 1

LA LIBERTAD: PRODUCCIÓN AGROPECUARIA ^{1/} (T.m.)

PRODUCTOS	2015		2016										PRODUCTOS	
	NOV	DIC	ENE	FEB	MAR	ABR	MAY	JUN	JUL	AGO	SET	OCT		NOV
AGRÍCOLA														AGRÍCOLA
Arroz	0	246	1 428	5 715	23 670	155 529	145 087	2 521	250	105	0	0	0	Arroz
Caña de azúcar	514 321	529 224	491 124	364 191	224 494	228 920	289 805	372 963	534 333	472 635	492 924	512 162	530 217	Caña de azúcar
Cebada	0	0	0	0	0	0	0	3 417	29 779	20 995	3 665	104	0	Cebada
Cebolla de cabeza	2 819	3 005	2 322	1 450	1 709	1 048	3 050	2 047	4 887	1 975	1 504	1 871	768	Cebolla de cabeza
Espárrago	17 475	14 772	12 259	17 229	16 073	14 173	12 557	12 837	10 960	11 043	13 513	15 059	16 576	Espárrago
Maíz amarillo duro	40 827	9 459	5 453	5 182	7 051	8 990	11 281	45 808	28 382	11 236	5 456	9 998	8 988	Maíz amarillo duro
Maíz amiláceo	2	3	2	66	30	321	1 116	6 960	11 119	3 966	43	0	0	Maíz amiláceo
Palta	2 875	2 091	882	1 067	8 049	16 426	27 745	46 449	13 967	11 061	8 030	4 143	3 646	Palta
Papa	36 945	33 376	23 961	35 262	64 272	81 605	68 559	38 164	9 491	4 383	12 158	16 897	30 371	Papa
Piña	1 654	1 600	2 744	2 994	2 744	2 188	1 741	497	1 656	1 688	1 573	1 423	1 598	Piña
Trigo	0	0	0	0	0	0	0	3 215	29 436	23 709	3 153	0	0	Trigo
Uva	4 774	4 865	4 269	4 694	4 849	4 276	3 447	3 085	3 028	3 608	3 058	4 140	4 328	Uva
Alfalfa	19 733	24 468	16 048	17 959	18 189	17 458	15 956	16 684	18 262	17 794	19 683	21 282	20 534	Alfalfa
Alcachofa	2 714	394	0	0	0	0	0	0	0	1 080	5 211	5 445	2 855	Alcachofa
Páprika	176	258	241	150	110	83	71	422	454	54	75	116	65	Páprika
Otros agrícolas														Otros agrícolas
Frijol grano seco	102	120	76	40	65	300	617	816	441	247	141	105	69	Frijol grano seco
Algodón	0	0	0	0	0	0	0	0	0	132	35	0	0	Algodón
Arveja grano seco	212	195	73	336	73	200	247	725	281	370	919	235	197	Arveja grano seco
Camote	238	310	291	761	291	371	358	527	523	685	423	573	400	Camote
Haba grano seco	0	0	0	0	0	0	42	993	2 859	2 107	165	0	0	Haba grano seco
Oca	0	0	0	0	6	91	1 692	2 429	1 493	291	0	0	0	Oca
Olluco	0	0	0	0	0	1 113	2 414	3 419	1 802	608	0	0	0	Olluco
Quinua	53	47	0	23	0	0	0	451	1 192	993	49	3	0	Quinua
Tomate	686	361	405	131	272	1 111	669	571	401	172	329	873	196	Tomate
Yuca	1 607	1 790	1 363	1 282	1 555	1 500	839	1 438	1 352	1 139	864	1 426	1 393	Yuca
PECUARIO														PECUARIO
Carne de ave ^{2/}	29 027	28 862	26 017	23 376	26 418	25 642	29 611	27 194	29 095	28 594	28 615	29 368	27 159	Carne de ave ^{2/}
Carne de ovino ^{2/}	498	521	468	484	479	500	518	533	507	500	488	506	504	Carne de ovino ^{2/}
Carne de porcino ^{2/}	1 536	1 585	1 699	1 589	1 608	1 598	1 679	1 715	1 871	1 760	1 666	1 663	1 576	Carne de porcino ^{2/}
Carne de vacuno ^{2/}	1 154	1 154	1 149	1 145	1 140	1 159	1 134	1 151	1 250	1 290	1 207	1 244	1 170	Carne de vacuno ^{2/}
Huevo	6 197	6 047	6 200	6 322	6 107	5 861	5 642	5 540	5 645	5 756	5 616	5 675	5 698	Huevo
Leche	10 785	10 745	9 947	9 967	9 958	10 569	10 537	11 018	11 343	11 498	11 482	11 067	11 076	Leche

^{1/} Cifras preliminares.

^{2/} Peso neto.

Fuente: MINAGRI.

Elaboración: BCRP. Sucursal Trujillo. Departamento de Estudios Económicos.



ANEXO 2

LA LIBERTAD: PRODUCCIÓN PESQUERA ^{1/}
(T.m.)

	2015		2016											
	NOV	DIC	ENE	FEB	MAR	ABR	MAY	JUN	JUL	AGO	SET	OCT		NOV
Consumo humano directo	385	361	1 243	730	988	616	384	321	408	1 042	352	499	506	Consumo humano directo
1. Fresco	385	361	1 243	730	988	616	384	321	408	1 042	352	499	506	1. Fresco
2. Congelado	0	0	0	0	0	0	0	0	0	0	0	0	0	2. Congelado
3. Conservas	0	0	0	0	0	0	0	0	0	0	0	0	0	3. Conservas
Consumo industrial	1 134	42 836	44 505	0	0	0	0	4 272	31 039	0	0	0	140 114	Consumo industrial
1. Anchoveta	1 134	42 836	44 505	0	0	0	0	4 272	31 039	0	0	0	140 114	1. Anchoveta

1/ Cifras preliminares.

Fuente: Ministerio de Producción.

Elaboración: BCRP. Sucursal Trujillo. Departamento de Estudios Económicos.



ANEXO 3

LA LIBERTAD: PRODUCCIÓN MINERA ^{1/}

PRODUCTOS	2015		2016										PRODUCTOS	
	NOV	DIC	ENE	FEB	MAR	ABR	MAY	JUN	JUL	AGO	SET	OCT		NOV
MINERÍA METÁLICA														MINERÍA METÁLICA
Cobre (TMF)	127	114	97	160	114	98	138	103	0	146	178	150	166	Cobre (TMF)
Oro (Onzas troy)	114 755	116 526	103 629	100 298	117 196	118 561	143 896	122 174	114 219	110 419	119 818	108 178	130 325	Oro (Onzas troy)
Plata (Onzas troy)	183 298	183 971	163 808	160 075	166 060	152 108	264 603	148 843	105 320	156 753	170 780	160 389	183 786	Plata (Onzas troy)
Plomo (TMF)	109	72	62	101	108	108	116	105	0	106	117	112	98	Plomo (TMF)
Zinc (TMF)	250	184	130	241	209	185	214	194	0	151	195	162	150	Zinc (TMF)

^{1/} Cifras preliminares.

Fuente: MINEM.

Elaboración: BCRP, Sucursal Trujillo. Departamento de Estudios Económicos.



ANEXO 4

LA LIBERTAD: PRODUCCIÓN MANUFACTURERA ^{1/}

(Índice 1994 = 100)

DESCRIPCION	2015		2016										DESCRIPCION	
	NOV	DIC	ENE	FEB	MAR	ABR	MAY	JUN	JUL	AGO	SEP	OCT		NOV
MANUFACTURA PRIMARIA	302	397	352	252	165	118	151	250	394	306	336	278	419	MANUFACTURA PRIMARIA
1511 PRODUCTOS CARNICOS	148	192	191	187	191	226	214	216	221	246	232	211	222	1511 PRODUCTOS CARNICOS
1512-15 HARINA Y ACEITE DE PESCADO	4	189	186	0	0	0	0	18	140	0	0	0	625	1512-15 HARINA Y ACEITE DE PESCADO
1542 AZUCAR	400	472	412	329	210	143	189	319	480	399	441	363	375	1542 AZUCAR
MANUFACTURA NO PRIMARIA	347	332	334	337	279	285	260	263	268	294	318	317	300	MANUFACTURA NO PRIMARIA
1513 CONSERVACION FRUTAS/HORTALIZAS	769	633	772	823	397	369	352	361	347	509	837	847	760	1513 CONSERVACION FRUTAS/HORTALIZAS
1520 PRODUCTOS LACTEOS	90	121	102	132	59	170	147	130	56	170	148	165	191	1520 PRODUCTOS LACTEOS
1531 PRODUCTOS DE MOLINERIA	158	107	120	121	121	153	112	143	130	115	58	48	48	1531 PRODUCTOS DE MOLINERIA
1533 ALIMENTOS PARA ANIMALES	628	631	635	628	641	646	671	658	650	676	666	658	668	1533 ALIMENTOS PARA ANIMALES
1541 PRODUCTOS DE PANADERIA	209	185	202	174	232	289	266	271	254	212	180	164	140	1541 PRODUCTOS DE PANADERIA
1543 ELABORACION DE CHOCOLATE	603	630	36	14	54	106	142	187	190	249	559	363	869	1543 ELABORACION DE CHOCOLATE
1551 BEBIDAS ALCOHOLICAS	340	330	252	117	120	143	250	271	313	357	285	285	348	1551 BEBIDAS ALCOHOLICAS
1554 BEBIDAS GASEOSAS	1026	1146	1180	1190	1009	1120	839	686	717	736	816	874	997	1554 BEBIDAS GASEOSAS
1711 HILADOS DE ALGODÓN	155	150	123	123	104	122	109	104	105	131	142	151	142	1711 HILADOS DE ALGODÓN
1911 CUERO	23	27	26	24	18	21	15	22	16	19	17	21	14	1911 CUERO
1920 CALZADO	112	214	104	216	192	180	140	183	116	189	202	226	190	1920 CALZADO
2021 TABLEROS AGLOMERADOS	747	741	807	846	867	813	916	805	1029	1050	1043	717	0	2021 TABLEROS AGLOMERADOS
2101 PAPEL Y CARTON	250	328	168	309	340	166	0	207	262	315	302	328	314	2101 PAPEL Y CARTON
2212 EDICION DE PERIODICOS	116	119	126	118	120	125	120	123	132	132	122	121	121	2212 EDICION DE PERIODICOS
2520 PRODUCTOS DE PLASTICO	440	360	468	439	393	457	468	411	509	479	478	491	478	2520 PRODUCTOS DE PLASTICO
2694 CEMENTO	285	264	257	221	169	176	155	155	150	164	159	158	160	2694 CEMENTO
3420 CARROCERIAS	159	164	111	211	206	169	169	143	153	116	169	243	201	3420 CARROCERIAS
TOTAL	333	352	340	310	243	233	226	259	308	298	323	305	337	TOTAL



ANEXO 5

LA LIBERTAD: PRODUCCIÓN MANUFACTURERA ^{1/}
(Variación porcentual)

DESCRIPCION	2015		2016											DESCRIPCION
	NOV	DIC	ENE	FEB	MAR	ABR	MAY	JUN	JUL	AGO	SEP	OCT	NOV	
MANUFACTURA PRIMARIA	-0,1	30,6	49,8	-3,1	-35,5	-70,8	-1,3	27,4	139,1	7,7	28,2	-25,1	38,6	MANUFACTURA PRIMARIA
1511 PRODUCTOS CARNICOS	-27,3	-12,1	-5,7	-4,2	-20,3	-10,5	-15,3	-8,9	-2,6	-3,2	-2,2	-11,0	50,3	1511 PRODUCTOS CARNICOS
1512-15 HARINA Y ACEITE DE PESCADO	-	-	-	-	-	-100,0	-	-	-	-	-	-	^{2/}	1512-15 HARINA Y ACEITE DE PESCADO
1542 AZÚCAR	0,8	18,8	35,2	-3,1	-36,4	-44,3	0,1	28,1	132,0	8,3	-9,7	-25,7	-6,2	1542 AZÚCAR
MANUFACTURA NO PRIMARIA	-8,1	-6,6	-1,0	0,3	-23,4	-7,0	-19,8	-13,6	-9,5	-13,8	-11,2	-7,5	-13,5	MANUFACTURA NO PRIMARIA
1513 CONSERVACION FRUTAS/HORTALZAS	-10,8	-8,8	13,2	12,1	-48,1	10,5	-14,4	2,7	14,4	13,8	11,5	4,9	-1,2	1513 CONSERVACION FRUTAS/HORTALZAS
1520 PRODUCTOS LACTEOS	-31,0	19,2	12,0	33,7	-52,3	39,7	17,5	71,5	-53,0	43,2	64,3	37,2	111,0	1520 PRODUCTOS LACTEOS
1531 PRODUCTOS DE MOLINERIA	6,6	-18,0	4,4	12,9	-14,7	19,4	-8,4	21,5	-8,6	-23,8	-61,1	-54,0	-69,9	1531 PRODUCTOS DE MOLINERIA
1533 ALIMENTOS PARA ANIMALES	-7,6	-2,5	-8,2	-8,4	-8,3	-4,5	-3,2	-7,2	0,2	8,4	8,3	6,6	6,4	1533 ALIMENTOS PARA ANIMALES
1541 PRODUCTOS DE PANADERIA	-18,5	-1,5	-14,9	17,1	13,6	28,5	5,0	0,1	0,2	-9,3	-28,3	-30,2	-33,3	1541 PRODUCTOS DE PANADERIA
1543 ELABORACION DE CHOCOLATE	-10,7	-17,2	-39,2	17,0	-45,7	-11,3	-8,2	17,5	-5,2	6,6	80,9	-49,2	44,2	1543 ELABORACION DE CHOCOLATE
1551 BEBIDAS ALCOHOLICAS	-2,9	-7,3	-8,5	-58,9	-60,1	-47,1	20,1	-16,4	43,5	8,8	-4,6	-10,9	2,3	1551 BEBIDAS ALCOHOLICAS
1554 BEBIDAS GASEOSAS	0,6	-10,6	2,2	16,1	-23,4	-14,4	-35,6	-28,0	-33,8	-42,3	-26,1	-23,2	-2,8	1554 BEBIDAS GASEOSAS
1711 HILADOS DE ALGODÓN	4,4	-10,5	-33,4	-25,5	-34,8	-10,9	-26,4	-16,2	-20,9	-9,2	-6,5	8,3	-8,6	1711 HILADOS DE ALGODÓN
1911 CUERO	-34,0	5,7	-9,6	-9,0	-30,8	32,3	-30,1	45,8	-41,6	-8,7	-33,2	-22,4	-38,6	1911 CUERO
1920 CALZADO	-59,4	-54,6	-47,9	-39,3	-33,1	-33,0	-32,0	-30,8	-39,2	-9,3	10,5	61,8	69,1	1920 CALZADO
2021 TABLEROS AGLOMERADOS	-8,6	62,3	14,5	23,7	14,1	25,1	23,4	10,9	40,9	5,5	25,8	-20,6	-100,0	2021 TABLEROS AGLOMERADOS
2101 PAPEL Y CARTON	-27,6	9,5	-30,9	35,1	53,7	-38,5	-100,0	-22,3	-3,0	9,6	2,9	^{2/}	25,4	2101 PAPEL Y CARTON
2212 EDICION DE PERIODICOS	-0,8	4,4	-2,5	2,8	-5,7	-3,2	-7,9	1,6	4,2	-1,0	-2,7	-6,6	4,3	2212 EDICION DE PERIODICOS
2520 PRODUCTOS DE PLASTICO	-12,2	-4,3	34,6	3,2	-6,3	8,7	-5,7	-14,6	14,8	5,9	17,5	26,7	8,5	2520 PRODUCTOS DE PLASTICO
2694 CEMENTO	-10,2	-16,1	-2,5	-23,3	-40,8	-27,5	-46,9	-40,7	-45,6	-45,9	-49,6	-44,3	-43,9	2694 CEMENTO
3420 CARROCERIAS	76,5	40,9	-4,5	135,3	44,4	52,4	52,4	0,0	123,1	-43,6	-5,9	7,0	26,7	3420 CARROCERIAS
TOTAL	-5,9	3,9	11,3	-0,6	-26,4	-30,9	-16,5	-4,3	20,7	-7,8	-1,3	-13,4	1,4	TOTAL

^{1/} Cifras preliminares.

^{2/} Variación superior a 1000 por ciento.

Fuente: Gerencia Regional de Agricultura, Ministerio de la Producción y Empresas.

Elaboración: BCRP, Sucursal Trujillo, Departamento de Estudios Económicos.



ANEXO 6

LA LIBERTAD: EXPORTACIONES POR TIPO DE PRODUCTO ^{1/}

(Valores FOB en millones de US\$)

TIPO	2015		2016											TIPO
	NOV	DIC	ENE	FEB	MAR	ABR	MAY	JUN	JUL	AGO	SET	OCT	NOV	
Productos tradicionales	117	191	128	121	157	194	137	178	177	144	157	175	143	Productos tradicionales
Pesqueros	0	0	0	8	8	2	2	0	1	4	1	0	0	Pesqueros
Agrícolas	0	20	5	2	5	1	1	1	2	9	0	38	0	Agrícolas
Mineros	116	170	123	110	143	191	134	177	174	130	155	138	143	Mineros
Productos no tradicionales	86	78	60	52	42	42	71	83	66	59	91	112	93	Productos no tradicionales
Agropecuarios	77	74	54	51	39	38	68	79	61	57	89	105	90	Agropecuarios
Textiles	0	0	0	0	0	0	0	0	0	0	0	0	0	Textiles
Maderas y papeles	0	0	0	0	0	0	0	0	0	0	0	0	0	Maderas y papeles
Químicos	4	2	4	0	2	2	1	3	4	1	0	4	2	Químicos
Productos mineros no metálicos	3	1	0	0	0	0	1	1	1	0	0	1	0	Productos mineros no metálicos
Sidero - metalúrgico y joyería	0	0	0	0	0	0	0	0	0	0	0	0	0	Sidero - metalúrgico y joyería
Otros	2	1	2	1	1	2	1	1	0	1	1	1	1	Otros
Otros ^{2/}	0	0	0	0	0	0	0	0	0	0	0	0	0	Otros ^{2/}
TOTAL	203	269	188	173	199	236	207	261	243	203	248	287	236	TOTAL

^{1/} Cifras preliminares.

^{2/} Comprende la venta de combustibles y alimentos a naves extranjeras y la reparación de bienes de capital.

Fuente: SUNAT.

Elaboración: BCRP. Sucursal Trujillo. Departamento de Estudios Económicos.



ANEXO 7

LA LIBERTAD: EXPORTACIONES NO TRADICIONALES AGROPECUARIOS ^{1/}

(Valores FOB en millones de US\$)

TIPO	2015		2016										TIPO	
	NOV	DIC	ENE	FEB	MAR	ABR	MAY	JUN	JUL	AGO	SET	OCT		NOV
LEGUMBRES	37	43	29	27	21	21	19	19	23	27	33	39	39	LEGUMBRES
Alcachofas en conserva	9	8	3	2	2	2	1	0	0	1	6	12	9	Alcachofas en conserva
Espárragos congelados	0	0	0	0	0	0	0	0	0	0	0	0	0	Espárragos congelados
Espárragos en conserva	10	13	8	9	9	11	9	9	10	8	8	8	8	Espárragos en conserva
Espárragos frescos	9	12	11	9	3	3	5	7	10	13	10	8	11	Espárragos frescos
Pimientos en conserva	3	3	1	2	2	2	1	1	1	2	3	4	4	Pimientos en conserva
Resto de legumbres ^{2/}	7	7	5	4	3	3	3	2	2	2	6	7	7	Resto de legumbres 2/
FRUTAS	30	22	16	15	9	11	41	50	28	18	44	56	41	FRUTAS
Arándanos ^{3/}	23	14	12	9	4	1	0	0	1	13	42	51	32	Arándanos 3/
Aguacates (paltas)	0	0	0	0	0	7	39	47	24	3	0	0	0	Aguacates (paltas)
Mangos	1	2	2	4	4	2	1	0	0	0	0	0	0	Mangos
Uvas frescas	5	4	1	1	0	0	0	0	0	0	0	3	8	Uvas frescas
Resto de frutas ^{4/}	24	16	13	10	5	9	40	49	28	18	44	53	33	Resto de frutas 4/
PRODUCTOS VEGETALES DIVERSOS	7	6	6	6	6	5	7	8	8	11	9	9	7	PRODUCTOS VEGETALES DIVERSOS
Alimentos para animales	6	6	5	6	6	5	6	8	8	10	9	8	7	Alimentos para animales
Resto de Productos vegetales diversos ^{5/}	0	0	0	0	0	0	0	0	0	0	0	0	0	Resto de Productos vegetales diversos 5/
OTROS ^{6/}	3	3	2	3	2	2	2	1	2	2	2	2	2	OTROS 6/
AGROPECUARIOS	77	74	54	51	39	38	68	79	61	57	89	105	90	AGROPECUARIOS

^{1/} Cifras preliminares.

^{2/} Tomates, cebolla, frijoles y demás hortalizas.

^{3/} Arándanos rojos, mirtilo y demás frutos del género Vaccinium.

^{4/} Resto de frutas. Papayas, uvas, limones, mermeladas y mandarinas.

^{5/} Flores y capullos, harina de flores, tara en polvo, arbustos y matas.

^{6/} Té, café, cacao y esencias, cereales y sus preparaciones, y demás.

Fuente: SUNAT.

Elaboración: BCRP. Sucursal Trujillo. Departamento de Estudios Económicos.



ANEXO 8

LA LIBERTAD: IMPORTACIONES POR EL PUERTO DE SALAVERRY ^{1/}

(Valores FOB en millones de US\$)

	2015		2016											
	NOV	DIC	ENE	FEB	MAR	ABR	MAY	JUN	JUL	AGO	SET	OCT	NOV	
I. Bienes de consumo	8	0	9	2	9	0	0	0	0	10	0	0	0	I. Bienes de consumo
II. Insumos	23	28	25	25	35	20	25	25	31	48	24	33	30	II. Insumos
Combustibles, lubricantes y conexos	0	0	0	0	0	0	0	0	0	0	0	0	0	Combustibles, lubricantes y conexos
Materias primas para la agricultura	14	23	7	14	15	11	14	11	14	32	13	21	21	Materias primas para la agricultura
Materias primas para la industria	9	5	17	11	19	9	11	14	17	15	11	12	8	Materias primas para la industria
III. Bienes de capital y materiales de construcción	1	2	0	1	0	1	2	0	1	1	0	2	1	III. Bienes de capital y materiales de construcción
Materiales de construcción	0	2	0	1	0	1	2	0	1	1	0	2	1	Materiales de construcción
Para la Agricultura	0	0	0	0	0	0	0	0	0	0	0	0	0	Para la Agricultura
Para la industria	0	0	0	0	0	0	0	0	0	0	0	0	0	Para la industria
TOTAL	32	30	34	28	44	21	27	25	32	59	24	35	31	TOTAL

^{1/} Cifras preliminares

Fuente: SUNAT.

Elaboración: BCRP. Sucursal Trujillo. Departamento de Estudios Económicos.



ANEXO 9

LA LIBERTAD: CRÉDITO ^{1/}
(En millones de soles)

ENTIDADES FINANCIERAS	2015		2016											ENTIDADES FINANCIERAS
	NOV	DIC	ENE	FEB	MAR	ABR	MAY	JUN	JUL	AGO	SET	OCT	NOV	
I. Banco de la Nación	185	185	187	188	189	189	189	189	188	189	190	191	194	I. Banco de la Nación
II. Agrobanco	61	62	63	62	63	62	61	60	59	59	58	58	57	II. Agrobanco
III. Banca Múltiple	6 291	6 361	5 964	5 951	6 049	6 081	6 114	6 217	6 214	6 111	6 199	6 166	6 172	III. Banca Múltiple
IV. Entidades no Bancarias	1 218	1 227	1 232	1 243	1 257	1 269	1 260	1 271	1 281	1 288	1 304	1 353	1 379	IV. Entidades no Bancarias
Cajas Municipales	735	739	738	747	756	763	756	759	771	778	792	822	840	Cajas Municipales
Cajas Rurales de Ahorro y Crédito	16	16	16	16	16	16	30	29	29	29	29	30	31	Cajas Rurales de Ahorro y Crédito
Edpymes	36	36	36	36	37	37	23	23	23	23	24	24	25	Edpymes
Financieras	431	435	442	444	449	453	451	460	458	457	460	477	483	Financieras
TOTAL	7 755	7 835	7 446	7 444	7 558	7 601	7 624	7 737	7 743	7 647	7 751	7 769	7 802	TOTAL
En M/N	6 177	6 308	6 235	6 272	6 354	6 412	6 447	6 583	6 570	6 469	6 559	6 649	6 747	En M/N
En M/E	1 578	1 527	1 211	1 173	1 205	1 189	1 178	1 154	1 173	1 177	1 192	1 119	1 054	En M/E

^{1/} Cifras preliminares.

Fuente: Superintendencia de Banca, Seguros y AFP (SBS).

Elaboración: BCRP, Sucursal Trujillo. Departamento de Estudios Económicos.



ANEXO 10

LA LIBERTAD: TASA DE MOROSIDAD
(En porcentaje)

ENTIDADES FINANCIERAS	2015			2016										ENTIDADES FINANCIERAS
	OCT	NOV	DIC	ENE	FEB	MAR	ABR	MAY	JUN	JUL	AGO	SET	OCT	
I. Banco de la Nación	0,9	0,9	0,9	0,9	0,9	0,9	1,0	0,9	1,1	1,1	1,1	1,1	1,2	I. Banco de la Nación
II. Agrobanco	5,7	5,4	4,9	4,9	5,1	4,6	3,4	3,4	3,6	4,2	4,8	4,1	4,4	II. Agrobanco
III. Banca Múltiple	4,2	3,9	3,9	4,4	5,1	5,1	5,2	5,6	4,9	5,1	5,2	5,0	5,2	III. Banca Múltiple
IV. Entidades no Bancarias	5,7	5,7	5,4	6,0	6,1	6,0	6,0	5,1	5,9	6,1	6,2	6,3	6,2	IV. Entidades no Bancarias
Cajas Municipales	5,5	5,6	5,2	6,2	6,3	6,1	6,2	4,8	5,7	6,1	6,0	6,1	5,8	Cajas Municipales
Cajas Rurales de Ahorro y Crédito	12,9	13,1	13,7	10,3	11,3	10,5	9,2	8,2	6,9	7,7	8,3	7,5	7,5	Cajas Rurales de Ahorro y Crédito
Edpymes	6,3	6,4	6,0	6,3	6,1	6,2	6,7	4,0	8,0	8,5	7,4	7,2	8,2	Edpymes
Financieras	5,7	5,6	5,2	5,4	5,5	5,5	5,5	5,4	6,1	6,1	6,4	6,6	6,7	Financieras
TOTAL	4,4	4,1	4,0	4,6	5,2	5,1	5,2	5,2	4,9	5,2	5,3	5,1	5,2	TOTAL

Fuente: Superintendencia de Banca, Seguros y AFP (SBS).

Elaboración: BCRP, Sucursal Trujillo. Departamento de Estudios Económicos.



ANEXO 11

LA LIBERTAD: DEPOSITOS ^{1/}
(En millones de soles)

INSTITUCIONES	2015		2016											INSTITUCIONES
	NOV	DIC	ENE	FEB	MAR	ABR	MAY	JUN	JUL	AGO	SET	OCT	NOV	
I. Banco de la Nación	643	679	710	695	682	677	673	671	668	665	661	656	670	I. Banco de la Nación
II. Banca Múltiple	3 306	3 391	3 315	3 352	3 401	3 406	3 355	3 410	3 412	3 469	3 569	3 532	3 581	II. Banca Múltiple
III. Entidades no Bancarias	1 155	1 147	1 139	1 147	1 161	1 158	1 122	1 171	1 186	1 194	1 206	1 218	1 233	III. Entidades no Bancarias
Cajas Municipales	929	922	917	926	938	938	900	953	966	972	980	993	1 001	Cajas Municipales
Cajas Rurales de Ahorro y Crédito	15	15	15	14	14	14	14	13	13	14	14	14	14	Cajas Rurales de Ahorro y Crédito
Financieras	210	210	208	207	208	205	209	205	207	208	211	211	218	Financieras
TOTAL	5 104	5 217	5 164	5 194	5 244	5 241	5 150	5 252	5 266	5 327	5 435	5 406	5 484	TOTAL
En M/N	3 570	3 722	3 730	3 716	3 765	3 727	3 665	3 820	3 847	3 897	3 992	3 960	3 987	En M/N
En M/E	1 534	1 495	1 434	1 479	1 479	1 514	1 485	1 433	1 418	1 431	1 443	1 445	1 498	En M/E

^{1/} Cifras preliminares.

Fuente: Superintendencia de Banca, Seguros y AFP (SBS).

Elaboración: BCRP, Sucursal Trujillo. Departamento de Estudios Económicos.



ANEXO 12

LA LIBERTAD: INGRESOS RECAUDADOS POR EL GOBIERNO CENTRAL ^{1/}
(En millones de soles)

RUBROS	2015		2016										RUBROS	
	NOV	DIC	ENE	FEB	MAR	ABR	MAY	JUN	JUL	AGO	SET	OCT		NOV
I. INGRESOS TRIBUTARIOS	162	163	205	146	216	200	200	173	144	154	147	141	147	I. INGRESOS TRIBUTARIOS
1. Impuestos a la Renta	66	62	81	66	105	105	94	58	44	43	50	48	51	1. Impuestos a los Ingresos
- Personas Naturales	16	17	24	16	18	24	20	18	13	13	13	13	13	- Personas Naturales
- Personas Jurídicas	49	43	57	49	53	38	43	39	30	29	30	34	37	- Personas Jurídicas
- Regularización	2	2	0	1	34	43	31	1	1	1	7	1	1	- Regularización
2. Impuestos a la Importación	4	8	6	1	8	1	5	2	4	3	3	3	2	2. Impuestos a la Importación
3. Impuestos General a las Ventas	75	76	109	71	94	72	82	94	77	89	76	74	75	3. Impuestos General a las Ventas
- Operaciones Internas	58	62	83	66	66	63	62	86	56	62	58	61	58	- Operaciones Internas
- Operaciones Externas	17	13	26	5	27	9	20	8	21	27	19	13	17	- Operaciones Externas
4. Impuestos Selectivo al Consumo	3	3	3	2	2	2	3	3	3	3	3	3	3	4. Impuestos Selectivo al Consumo
5. Otros Ingresos Tributarios	14	14	6	6	8	19	17	16	16	15	13	13	16	5. Otros Ingresos Tributarios
II. INGRESOS NO TRIBUTARIOS	3	6	2	2	3	2	2	3	2	2	2	2	2	II. INGRESOS NO TRIBUTARIOS
INGRESOS CORRIENTES (I+II)	165	169	207	148	219	203	203	175	146	155	149	143	149	INGRESOS CORRIENTES (I+II)

Fuente: SUNAT.

Elaboración: BCRP, Sucursal Trujillo. Departamento de Estudios Económicos.



ANEXO 13

LA LIBERTAD: EJECUCIÓN DEL PRESUPUESTO DE GASTOS NO FINANCIEROS DEL GOBIERNO NACIONAL, SEGÚN TIPO DE GASTO ^{1/}
(En millones de soles)

TIPO DE GASTO	2015		2016											TIPO DE GASTO
	NOV	DIC	ENE	FEB	MAR	ABR	MAY	JUN	JUL	AGO	SET	OCT	NOV	
GASTOS NO FINANCIEROS	121	192	94	107	92	106	97	133	137	113	117	119	89	GASTOS NO FINANCIEROS
a. GASTOS CORRIENTES	96	155	92	105	83	103	88	119	129	100	113	111	83	a. GASTOS CORRIENTES
1. Personal y obligaciones sociales	29	36	35	29	31	31	32	38	48	33	30	30	32	1. Personal y obligaciones sociales
2. Pensiones y otras prestaciones sociales	20	36	20	20	21	21	20	20	38	20	20	23	20	2. Pensiones y otras prestaciones sociales
3. Bienes y servicios	28	57	36	21	27	24	24	29	25	25	44	29	27	3. Bienes y servicios
4. Donaciones y transferencias	1	0	0	0	1	0	0	0	0	0	0	0	0	4. Donaciones y transferencias
5. Otros gastos	18	26	1	36	4	27	11	32	18	22	19	29	3	5. Otros gastos
b. GASTOS DE CAPITAL	25	37	1	2	9	3	9	14	8	13	4	8	7	b. GASTOS DE CAPITAL
1. Adquisición de activos no financieros	21	24	1	2	9	3	9	14	8	13	4	8	7	1. Adquisición de activos no financieros
2. Otros gastos de capital	4	13	0	0	0	0	0	0	0	0	0	0	0	2. Otros gastos de capital

^{1/} Información actualizada al 30 de noviembre de 2016.

Fuente: Ministerio de Economía y Finanzas (MEF).

Elaboración: BCRP, Sucursal Trujillo. Departamento de Estudios Económicos.



ANEXO 14

LA LIBERTAD: EJECUCIÓN DEL PRESUPUESTO DE GASTOS NO FINANCIEROS DEL GOBIERNO REGIONAL, SEGÚN TIPO DE GASTO ^{1/}
(En millones de soles)

TIPO DE GASTO	2015		2016											TIPO DE GASTO
	NOV	DIC	ENE	FEB	MAR	ABR	MAY	JUN	JUL	AGO	SET	OCT	NOV	
GASTOS NO FINANCIEROS	306	258	93	260	105	123	172	139	124	201	126	125	208	GASTOS NO FINANCIEROS
a. GASTOS CORRIENTES	111	194	91	86	89	112	103	107	116	108	116	105	115	a. GASTOS CORRIENTES
1. Personal y obligaciones sociales	65	112	67	61	60	63	67	65	75	68	70	68	74	1. Personal y obligaciones sociales
2. Pensiones y otras prestaciones sociales	13	23	18	13	13	13	13	12	16	13	13	13	13	2. Pensiones y otras prestaciones sociales
3. Bienes y servicios	32	56	6	11	16	35	23	29	24	27	32	23	27	3. Bienes y servicios
4. Donaciones y transferencias	0	0	0	0	0	0	0	0	0	0	0	0	0	4. Donaciones y transferencias
5. Otros gastos	0	3	0	0	1	0	0	0	0	1	1	1	0	5. Otros gastos
b. GASTOS DE CAPITAL	195	63	3	174	16	11	68	32	8	92	10	20	93	b. GASTOS DE CAPITAL
1. Adquisición de activos no financieros	195	63	3	174	16	11	68	32	8	92	10	20	93	1. Adquisición de activos no financieros
2. Otros gastos de capital	0	0	0	0	0	0	0	0	0	0	0	0	0	2. Otros gastos de capital

^{1/} Información actualizada al 30 de noviembre de 2016.

Fuente: Ministerio de Economía y Finanzas (MEF).

Elaboración: BCRP, Sucursal Trujillo. Departamento de Estudios Económicos.



ANEXO 15

LA LIBERTAD: EJECUCIÓN DEL PRESUPUESTO DE GASTOS NO FINANCIEROS DE LOS GOBIERNOS LOCALES, SEGÚN TIPO DE GASTO ^{1/}
(En millones de soles)

TIPO DE GASTO	2015		2016											TIPO DE GASTO
	NOV	DIC	ENE	FEB	MAR	ABR	MAY	JUN	JUL	AGO	SET	OCT	NOV	
GASTOS NO FINANCIEROS	99	225	35	84	98	91	95	93	104	88	94	81	121	GASTOS NO FINANCIEROS
a. GASTOS CORRIENTES	35	67	20	46	44	48	42	45	50	40	44	37	54	a. GASTOS CORRIENTES
1. Personal y obligaciones sociales	8	15	8	11	12	9	10	9	14	9	10	10	11	1. Personal y obligaciones sociales
2. Pensiones y otras prestaciones sociales	3	6	1	3	2	3	3	3	3	3	3	3	3	2. Pensiones y otras prestaciones sociales
3. Bienes y servicios	23	43	10	24	28	27	28	27	29	27	30	24	27	3. Bienes y servicios
4. Donaciones y transferencias	0	1	0	8	0	9	1	5	3	1	1	1	11	4. Donaciones y transferencias
5. Otros gastos	1	2	0	1	1	1	1	1	1	1	2	1	1	5. Otros gastos
b. GASTOS DE CAPITAL	64	158	15	37	54	43	53	49	54	48	50	44	68	b. GASTOS DE CAPITAL
1. Adquisición de activos no financieros	64	155	13	37	54	43	52	49	54	48	50	44	68	1. Adquisición de activos no financieros
2. Otros gastos de capital	0	3	2	0	0	0	1	0	0	0	0	0	0	2. Otros gastos de capital

1/ Información actualizada al 30 de noviembre de 2016.

Fuente: Ministerio de Economía y Finanzas (MEF).

Elaboración: BCRP, Sucursal Trujillo. Departamento de Estudios Económicos.

