

BANCO CENTRAL DE RESERVA DEL PERÚ
SUCURSAL TRUJILLO



LA LIBERTAD: Síntesis de Actividad Económica
Octubre 2016¹

Departamento de Estudios Económicos

El Banco Central de Reserva del Perú (BCRP) considera importante presentar un conjunto de indicadores sectoriales de la actividad económica regional, cuya base estadística es recopilada de las siguientes fuentes de información: INEI, MINAGRI, MINEM, PRODUCE, SBS, SUNAT, MEF y empresas.

¹ En la elaboración de este informe participaron (en orden alfabético): Iván Cosavalente, Alfredo Miranda, Jonathan Rosas y Eric Torres.

ÍNDICE

	<i>Página</i>
RESUMEN EJECUTIVO.....	3
I. ACTIVIDAD PRODUCTIVA.....	5
1. Actividad primaria.....	5
1.1 Sector agropecuario.....	5
1.2 Sector pesca.....	6
1.3 Sector minería.....	8
2. Otros indicadores sectoriales.....	9
2.1. Sector manufactura.....	9
2.2. Sector construcción.....	11
II. ASPECTOS LABORALES.....	12
1. Empleo.....	12
III. SECTOR EXTERNO.....	14
1. Exportaciones.....	14
IV. CRÉDITO Y DEPÓSITOS.....	15
1. Crédito.....	15
2. Depósitos.....	16
V. EJECUCIÓN DEL PRESUPUESTO DE GASTOS DEL GOBIERNO GENERAL.....	17
1. Ejecución del Presupuesto de Gastos Corrientes del Gobierno General.....	17
2. Ejecución del Presupuesto de Inversiones del Gobierno General.....	18
VI. ANEXOS.....	20



RESUMEN EJECUTIVO

Principales hechos de importancia

- En la **actividad primaria**, la producción pesquera, el sector agropecuario y el sector minero cayeron, en términos interanuales, en 41,6 por ciento, 9,3 por ciento y 8,6 por ciento, respectivamente, en el mes de octubre.
- El desempeño de **otros indicadores de la actividad económica** de la región mostraron comportamientos diferenciados. Por un lado, creció en el mes la inversión pública (5,3 por ciento), exportaciones (4,4 por ciento), el crédito total (3,6 por ciento) y el empleo formal urbano (3,6 por ciento). Por otro lado, decrecieron los despachos de cemento (-14,6 por ciento) y la producción industrial (-13,3 por ciento).

Actividad primaria

- El sector **agropecuario** en octubre disminuyó 9,3 por ciento interanual, por la menor producción agrícola (-20,6 por ciento), la cual fue atenuada por el crecimiento de la producción pecuaria (2,7 por ciento). En el periodo de enero-octubre, el sector acumuló una caída interanual de 3,0 por ciento.
- La **actividad pesquera** cayó 41,7 por ciento interanual en el mes por la menor pesca de diversas especies para el consumo humano directo en estado fresco (-41,7 por ciento). En el periodo enero-octubre, el sector registra una disminución de 55,3 por ciento.
- La **producción minera** registró una contracción de 8,6 por ciento interanual en octubre, básicamente, por la menor extracción de oro (-9,2 por ciento), cuya participación en el Valor Bruto de Producción del sector es de 96,2 por ciento. En el periodo acumulado entre enero y octubre, el sector disminuyó en 8,8 por ciento.

Otros indicadores de actividad económica

- La **actividad manufacturera** disminuyó 13,3 por ciento respecto a igual mes de 2015, por la baja producción de cemento (-44,3 por ciento), azúcar (-25,7 por ciento) y de bebidas gaseosas (-23,2 por ciento). En el transcurso de enero a octubre, el sector acumuló una caída de 8,0 por ciento.
- En el sector construcción, los **despachos de cemento** disminuyeron 14,6 por ciento interanual en octubre y acumulan en los diez primeros meses del año una caída de 3,9 por ciento.
- Las **exportaciones** en el departamento de La Libertad sumaron US\$ 270 millones en octubre, mayores en 4,4 por ciento con relación a igual mes de 2015. Las tradicionales disminuyeron 10,8 por ciento, mientras que las no tradicionales aumentaron 38,8 por ciento.
- El saldo del **crédito directo total** de las instituciones financieras en octubre (S/ 7 769 millones) registró un crecimiento interanual de 3,6 por ciento. El crédito en moneda nacional se incrementó en 12,4 por ciento; mientras que lo otorgado en moneda extranjera se contrajo en 29,5 por ciento.
- La **inversión pública** correspondiente a los tres niveles de gobierno en La Libertad en el mes (S/ 71 millones) registró una caída de 5,3 por ciento interanual, en términos reales, por una menor inversión de los gobiernos locales (-13,2 por ciento), principalmente. De enero a octubre, la inversión pública acumula una contracción de 2,1 por ciento, respecto a similar periodo del año anterior.

CUADRO N° 01
LA LIBERTAD: OTROS INDICADORES DE ACTIVIDAD ECONÓMICA
 (Variación % respecto a similar mes del año anterior)

	May.16	Jun.16	Jul.16	Ago.16	Set.16	Oct.16
Producción industrial ^{1/}	↓ -16,5	↓ -3,9	↑ 17,0	↓ -7,8	↓ -1,8	↓ -13,3
Despacho de cemento ^{1/}	↓ -4,7	↓ -8,0	↑ 3,6	↓ -0,1	↓ -2,9	↓ -14,6
Empleo formal urbano ^{2/}	↑ 5,5	↑ 3,2	↑ 3,7	↑ 4,4	↑ 4,7	↑ 3,6
Exportaciones	↓ -5,4	↓ -6,0	↓ -2,0	↑ 3,1	↑ 18,2	↑ 4,4
Crédito total	↑ 3,1	↑ 4,5	↑ 4,2	↑ 1,9	↑ 2,8	↑ 3,6
Inversión pública ^{1/}	↑ 30,4	↑ 7,5	↓ -15,5	↑ 3,3	↑ 5,8	↑ 5,3

^{1/} En términos reales.

^{2/} En empresas de 10 y más trabajadores localizadas en la ciudad de Trujillo.

Fuentes: BCRP - Sucursal Trujillo, SUNAT, MTPE y MEF.

I. ACTIVIDAD PRODUCTIVA

1. Actividad primaria

1.1 Sector agropecuario

- La actividad agropecuaria en octubre disminuyó 9,3 por ciento interanual, debido a la menor producción agrícola (-20,6 por ciento). Esta caída fue atenuada por el crecimiento de la producción pecuaria (2,7 por ciento). En el periodo de enero-octubre, el sector acumuló una caída de 3,0 por ciento interanual.
- La caída de la producción agrícola responde a la menor producción de los cultivos orientados al mercado externo y agroindustria (-20,1 por ciento), principalmente, de maíz amarillo duro (-75,9 por ciento), caña de azúcar (-8,8 por ciento) y espárrago (-3,9 por ciento), por menor superficie cosechada y bajos rendimientos en campo. Similar comportamiento registraron los cultivos orientados al mercado interno (-22,8 por ciento), que reflejó la menor producción básicamente de papa (-25,5 por ciento) y cebolla (-69,8 por ciento), por menores cosechas y bajos rendimiento en campo.

CUADRO N° 02
LA LIBERTAD: SECTOR AGROPECUARIO ^{1/}
(Miles de toneladas)

Subsectores	Estructura Porcentual 2015 ^{2/}	Octubre				Enero - Octubre			
		2015	2016	Var. %	Contribución %	2015	2016	Var. %	Contribución %
AGRÍCOLA	54,8			-20,6	-10,6			-5,8	-3,2
Orientada al mercado externo y agroindustria ^{2/}	32,9			-20,1	-8,4			-5,8	-1,9
Espárrago	14,0	15,7	15,1	-3,9	-0,6	144,0	135,7	-5,7	-0,8
Caña de azúcar	8,5	561,6	512,2	-8,8	-1,0	4 486,1	3 983,6	-11,2	-0,9
Maíz amarillo duro	4,0	41,5	10,0	-75,9	-6,8	182,8	138,8	-24,0	-0,9
Palta	3,4	3,2	4,1	27,7	0,3	107,8	137,8	27,8	1,1
Uva	1,7	4,0	4,1	4,4	0,1	37,3	38,5	3,2	0,1
Páprika	0,4	0,2	0,1	-46,0	-0,2	2,3	1,8	-22,4	-0,1
Alcachofa	0,7	6,0	5,4	-9,9	-0,3	14,7	11,7	-20,0	-0,1
Algodón rama	0,2	0,0	0,0	0,0	0,0	2,7	0,2	-93,8	-0,2
Orientada al mercado interno ^{2/}	21,8			-22,8	-2,1			-5,8	-1,4
Arroz cáscara	7,3	0,0	0,0	0,0	0,0	344,3	334,3	-2,9	-0,2
Papa	5,1	22,7	16,9	-25,5	-0,9	365,7	354,8	-3,0	-0,2
Trigo	1,3	0,0	0,0	0,0	0,0	62,9	59,5	-5,4	-0,1
Cebada grano	0,9	0,0	0,1	0,0	0,0	58,9	58,0	-1,6	0,0
Alfalfa	0,7	20,9	21,3	1,6	0,0	178,3	179,3	0,6	0,0
Maíz amiláceo	0,7	0,0	0,0	-100,0	0,0	23,1	23,6	2,2	0,0
Cebolla	0,6	6,2	1,9	-69,8	-0,8	33,3	21,9	-34,4	-0,2
Piña	0,2	1,4	1,4	0,4	0,0	20,6	19,2	-6,5	0,0
PECUARIA	45,2			2,7	1,3			0,5	0,2
Carne de ave ^{3/}	32,5	22,9	24,1	5,1	1,8	224,7	224,6	0,0	0,0
Huevo	5,7	6,3	5,7	-9,9	-0,6	58,0	58,4	0,6	0,0
Leche	2,7	10,7	11,1	3,2	0,1	103,8	107,4	3,4	0,1
Carne de vacuno ^{3/}	1,6	0,6	0,6	2,4	0,0	5,9	6,1	2,3	0,0
SECTOR AGROPECUARIO	100,0			-9,3	-9,3			-3,0	-3,0

Nota: Debido al redondeo de los datos parciales, los totales pueden diferir de la suma de las partes.

1 / Cifras preliminares.

2/ A precios de 2007.

3/ Peso neto.

Fuente: Ministerio de Agricultura y Riego.

Elaboración: BCRP, Sucursal Trujillo. Departamento de Estudios Económicos.

- La actividad pecuaria creció en octubre 2,7 por ciento interanual, por la mayor producción de carne de ave (5,1 por ciento) y leche (3,2 por ciento).



- En cuanto al avance de las siembras, se registró la instalación de 25,3 mil hectáreas en el periodo agosto-octubre de la actual campaña agrícola 2016-2017, área menor en 10,8 por ciento respecto a igual periodo de la anterior campaña. Entre los cultivos que registraron las menores superficies sembradas, en términos absolutos, se encuentran: arroz cáscara (-1 763 has.), cebada (-920 has.) y maíz amarillo duro (-587 has.), principalmente.

CUADRO N° 03
LA LIBERTAD: SUPERFICIE SEMBRADA ^{1/}
(Hectáreas)

	Campaña agrícola ^{2/}		Variación	
	2015/2016	2016/2017	Absoluta	Porcentual
CULTIVOS TRANSITORIOS	27 483	25 035	-2 448	-8,9
Alcachofa	0	0	0	0,0
Arroz cáscara	2 877	1 114	-1 763	-61,3
Cebada	1 437	517	- 920	-64,0
Frijol grano seco	768	773	5	0,6
Maíz amarillo duro	2 556	1 970	- 587	-22,9
Maíz amiláceo	4 204	4 861	657	15,6
Papa	9 977	9 694	- 283	-2,8
Paprika	41	67	26	63,4
Pimiento piquillo	0	110	110	0,0
Trigo	0	0	0	0,0
Otros	5 623	5 930	307	5,5
CULTIVOS PERMANENTES	890	261	- 629	-70,7
Caña de azúcar	594	89	- 505	-84,9
Espárrago	289	110	- 180	-62,1
Uva	7	62	55	785,7
Total	28 373	25 296	-3 077	-10,8

1/ Cifras preliminares.

2/ De agosto a octubre

Fuente: Gerencia Regional de Agricultura y Riego-La Libertad.

Elaboración: BCRP, Sucursal Trujillo. Departamento de Estudios Económicos.

1.2 Sector pesca

- La **actividad pesquera** continuó con un desempeño negativo por segundo mes consecutivo. En octubre decreció 41,7 por ciento interanual, debido a los bajos niveles de desembarque de la pesca artesanal de diversas especies para consumo humano directo de estado fresco (-41,7 por ciento), principalmente, pota, bonito y perico, que se caracterizaron por su ausencia, atenuado parcialmente por la mayor pesca de las especies caballa, lisa y lorna.
- En cuanto a la pesca industrial de anchoveta para la elaboración de harina y aceite de pescado, se encuentra suspendida desde el 27 de julio pasado, al haber concluido la primera temporada de pesca del año y encontrarse la especie en su proceso reproductivo principal de invierno-primavera, aunque actualmente en su fase de declinación. Cabe señalar, que en noviembre próximo se iniciarán las labores de esta pesca.
- En lo que va del año (enero-octubre), el sector pesca acumuló una caída de 55,3 por ciento interanual, sustentada en los bajos niveles de desembarque de anchoveta (disminuyó de 224,6 mil a

79,8 mil Tm.), así como de diversas especies para el consumo en estado fresco (pesca artesanal, - 7,5 por ciento).

CUADRO N° 04
LA LIBERTAD: SECTOR PESQUERO ^{1/}
(En toneladas)

	Octubre			Enero - Octubre		
	2015	2016	Var.% ^{2/}	2015	2016	Var.% ^{2/}
Consumo Humano Directo	853	497	-41,7	7 111	6 580	-7,5
. Fresco	853	497	-41,7	7 111	6 580	-7,5
Consumo Industrial	0	0	-	224 623	79 816	-64,5
. Ancholeta	0	0	-	224 623	79 816	-64,5
. Otras Especies	0	0	0,0	0	0	0,0
SECTOR PESCA			-41,7			-55,3

^{1/} Cifras preliminares.

^{2/} Variación a precios de 2007.

Fuente: Ministerio de la Producción.

Elaboración: BCRP, Sucursal Trujillo. Departamento de Estudios Económicos.

- Con relación a la temperatura superficial del mar (TSM), medida por Instituto del Mar del Perú (IMARPE) en diferentes puntos fijos a lo largo del litoral de La Libertad (Pacasmayo, Malabrigo, Huanchaco, Salaverry y Puerto Morín), registró en octubre del presente año un valor promedio de 16,6°C, ubicándose ligeramente a 0,9°C por encima (anomalía positiva) de su histórico normal (15,7°C), siendo el tercer mes que registra desviaciones positivas. Cabe señalar que en octubre de 2015, la TSM observó un nivel promedio de 18,4°C, reportando una anomalía positiva de 2,7°C, es decir mayor a su patrón histórico. El Comité encargado del Estudio Nacional del Fenómeno El Niño (ENFEN) en comunicado oficial N°15-2016 (07.10.16) manifiesta que, para los siguientes meses, se mantiene mayor probabilidad de que se presenten condiciones neutras de la TSM frente a la costa hasta finales del próximo verano.
- El precio promedio de la harina de pescado en noviembre (US\$ 1 525 por tonelada) disminuyó en 3,17 por ciento respecto al mes anterior y 11,9 por ciento con relación a igual mes de 2015.

GRÁFICO N° 01
COTIZACIÓN INTERNACIONAL DE HARINA DE PESCADO
(Hamburgo - US\$/TM)

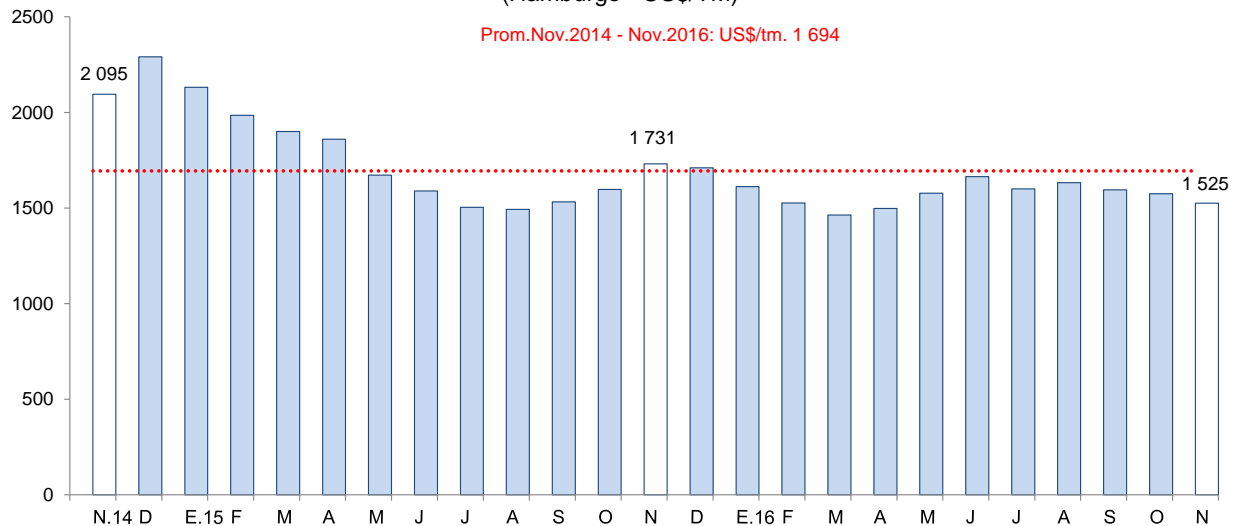

Fuente: Reuters y Bloomberg.



1.3 Sector minería

- La **producción minera** se contrajo 8,6 por ciento interanual en octubre, principalmente, por la menor extracción de oro (-9,2 por ciento), cuya contribución a la caída del sector fue de -8,9 puntos porcentuales. De manera similar, se registró en el mes, una menor producción de plata (-2,7 por ciento) y zinc (-17,6 por ciento). En tanto, la producción de cobre y plomo aumentó en 43,8 por ciento y 41,6 por ciento, respectivamente.
- La menor producción de oro en el mes se explica por la caída en la extracción de las empresas Minera Barrick Misquichilca S.A. (-22,9 por ciento) y La Arena S.A. (-16,1 por ciento), ante menores leyes del mineral extraído.
- La actividad minera entre enero y octubre del presente año acumula una contracción de 8,8 por ciento, básicamente, por una menor extracción de oro (-8,6 por ciento), que obedece a una caída en la producción de las empresas Minera Barrick Misquichilca S.A. (-21,9 por ciento) y La Arena S.A. (-16,0 por ciento).

CUADRO N° 05
SECTOR MINERÍA ^{1/}
(Variación % real respecto a similar periodo del año anterior)

	Estructura Porcentual		Octubre		Enero - Octubre		
	2015 ^{2/}	2016	Var.%	Contribución %	2016	Var.%	Contribución %
Oro (Onzas troy)	96,2	108 178	-9,2	-8,9	1 158 389	-9,0	-8,6
Plata (Onzas troy)	2,3	160 389	-2,7	-0,1	1 648 739	-2,3	-0,1
Cobre (TMF)	0,7	150	43,8	0,3	1 183	9,7	0,1
Zinc (TMF)	0,6	162	-17,6	-0,1	1 682	-33,1	-0,2
Plomo (TMF)	0,2	112	41,6	0,1	934	-3,4	0,0
SECTOR MINERÍA ^{2/}	100,0		-8,6	-8,6		-8,8	-8,8

^{1/} Cifras preliminares.

^{2/} A precios de 2007.

Fuente: Ministerio de Energía y Minas.

Elaboración: BCRP, Sucursal Trujillo. Departamento de Estudios Económicos.

GRÁFICO N° 02
CRECIMIENTO DE LA PRODUCCIÓN MINERA
(Variación % real respecto a similar mes del año anterior)

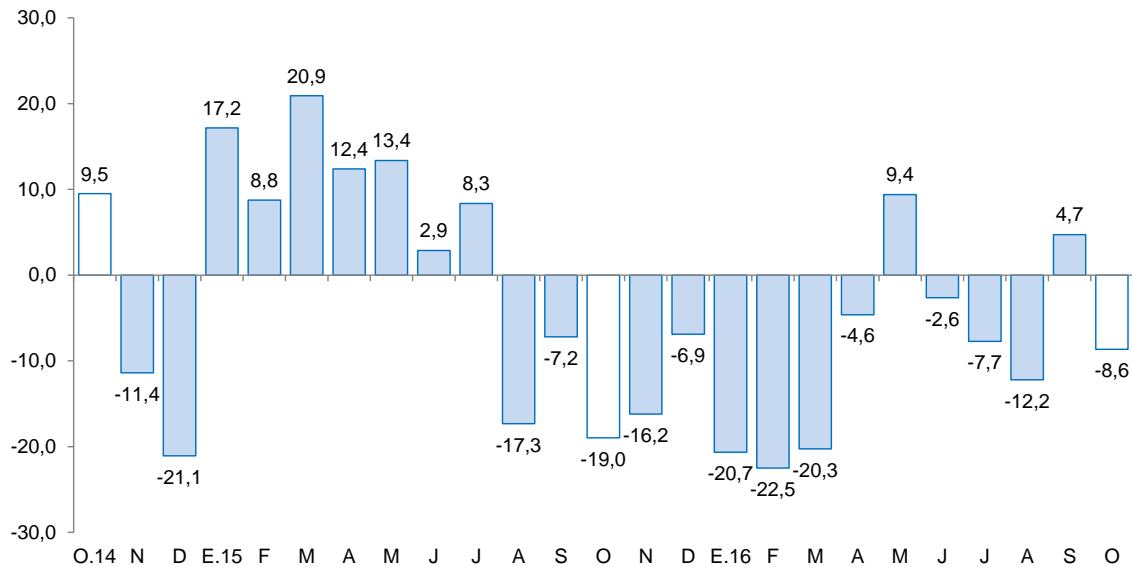

Fuente: MINEM.

Elaboración: BCRP, Sucursal Trujillo, Departamento de Estudios Económicos.



- El **precio promedio del oro** en noviembre fue de US\$/oz.tr. 1 236,0 y de esta manera registró una disminución de 2,4 por ciento respecto a octubre (US\$/oz.tr. 1 266,6). Este comportamiento se sustentó en la caída de la demanda global de oro en el tercer trimestre y en la apreciación del dólar frente al euro.

GRÁFICO N° 03
COTIZACIÓN INTERNACIONAL DEL ORO
(London Metal Exchange - US\$/oz.tr.)

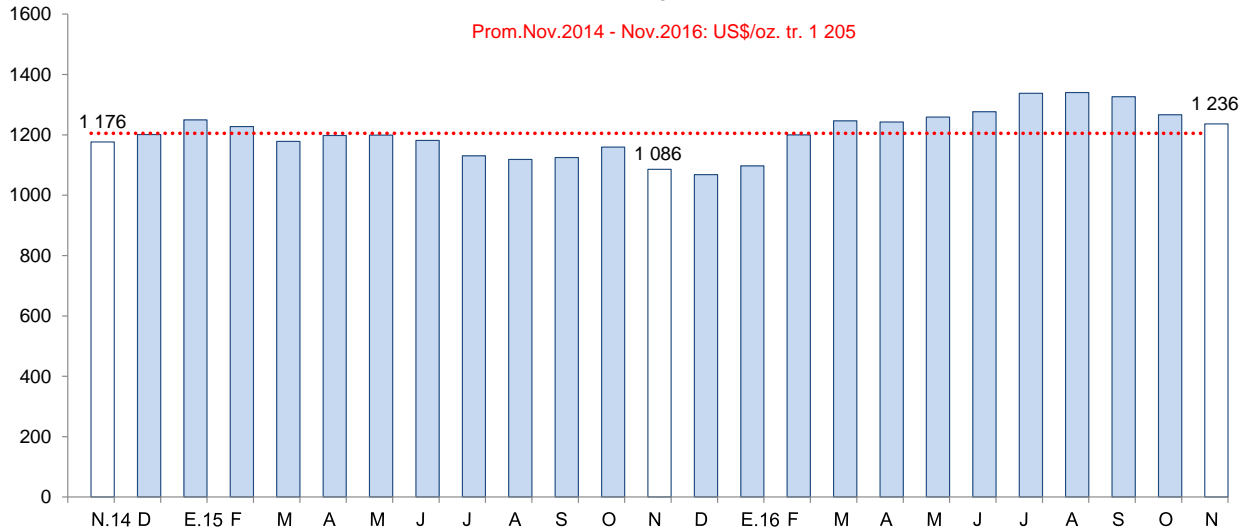

Fuente: Bloomberg.

2. Otros indicadores sectoriales

2.1. Sector manufactura

- La **actividad manufacturera** registró una disminución de 13,3 por ciento interanual en octubre. Ello obedece a la baja actividad tanto de la industria procesadora de recursos primarios, como de la industria no primaria, con tasas negativas de 25,1 por ciento y 7,4 por ciento, respectivamente.
- Similar comportamiento evidencia la manufactura en los diez primeros meses del año, al acumular una caída de 8,0 por ciento interanual sustentada, en mayor medida, por el retroceso de la industria no primaria (-10,7 por ciento), aunado a la leve disminución de la industria primaria (-0,5 por ciento).
- La caída de la **manufactura primaria** en octubre (-25,1 por ciento), luego de haber registrado en los cuatro meses previos tasas positivas de crecimiento, se sustentó en la baja producción de azúcar (-25,7 por ciento) ante el menor volumen de caña de azúcar disponible para la molienda (-8,8 por ciento) y, además, por la suspensión del azúcar cruda utilizada como insumo adicional desde octubre de 2015, la cual era importada de Brasil por la empresa Casa Grande. El resto de industrias presentaron comportamientos diferenciados: la producción de productos cárnicos disminuyó 11,0 por ciento; y la industria de harina y aceite de pescado no registró producción por la paralización de sus actividades, tras la veda reproductiva de su principal recurso (anchoveta), habitual por esta época del año.
- En el transcurso de enero a octubre, la industria primaria se redujo levemente en 0,5 por ciento interanual, principalmente, por la baja producción de harina y aceite de pescado (-78,5 por ciento).

- El retroceso de la **industria no primaria** en octubre (-7,4 por ciento) fue el resultado de los menores niveles de producción obtenidos en los grupos industriales de productos minerales no metálicos (cemento, -44,3 por ciento), productos de madera y otros (-20,6 por ciento), alimentos y bebidas (-6,7 por ciento) y las actividades de edición e impresión (-6,6 por ciento). El resto de ramas industriales, por el contrario, presentaron incrementos en sus niveles de producción como la elaboración de papel y cartón, curtido y adobo de cueros, productos de plástico, hilados de algodón y carrocerías, añadiendo dinamismo a este subsector.

CUADRO N° 06
LA LIBERTAD: SECTOR MANUFACTURA ^{1/}
(Variación % real respecto a similar periodo del año anterior)

Ramas de actividad	Estructura porcentual 2015 ^{2/}	Octubre		Enero - Octubre	
		Var. %	Contribución ^{3/}	Var. %	Contribución ^{3/}
MANUFACTURA PRIMARIA	27,4	-25,1	-8,3	-0,5	-0,1
Productos cárnicos	1,3	-11,0	-0,1	-8,3	-0,1
Harina y aceite de pescado	2,0	-	-	-78,5	-1,6
Azúcar	24,1	-25,7	-8,2	6,9	1,6
MANUFACTURA NO PRIMARIA	72,6	-7,4	-4,9	-10,7	-7,9
Alimentos y bebidas	48,4	-6,7	-3,1	-7,7	-3,8
Conservación de frutas y hortalizas	12,3	5,5	0,8	0,6	0,1
Productos lácteos	0,6	37,2	0,2	18,0	0,1
Harina de trigo	3,0	-53,3	-1,2	-11,7	-0,4
Sémola de trigo	0,1	-100,0	0,0	-43,1	0,0
Alimentos para animales	13,8	6,6	0,8	-2,0	-0,3
Galletas	3,1	-30,2	-0,9	-3,0	-0,1
Chocolate	0,0	-21,7	0,0	1,7	0,0
Alcohol etílico	2,4	-23,4	-0,5	-26,1	-0,6
Ron y otras bebidas	1,0	17,6	0,2	11,8	0,1
Bebidas gaseosas	12,2	-23,2	-2,5	-21,4	-2,7
Fabricación productos textiles	1,7	8,3	0,1	-18,3	-0,3
Hilados de algodón	1,7	8,3	0,1	-18,3	-0,3
Curtido y adobo de cueros, calzado	0,8	38,0	0,2	-22,5	-0,2
Productos de madera y otros	3,5	-20,6	-0,8	15,1	0,5
Tableros aglomerados	3,5	-20,6	-0,8	15,1	0,5
Papel y productos de papel	2,6	2 184,7	3,0	3,3	0,1
Papel y cartón	2,6	2 184,7	3,0	3,3	0,1
Actividades de edición e impresión	0,2	-6,6	0,0	-2,2	0,0
Productos de plástico	1,9	26,7	0,4	7,3	0,1
Sacos de polipropileno	1,5	31,3	0,4	6,7	0,1
Tela arpillera	0,4	11,1	0,0	9,8	0,0
Productos minerales no metálicos	12,2	-44,3	-4,9	-37,3	-4,6
Cemento	12,2	-44,3	-4,9	-37,3	-4,6
Vehículos automotores	1,3	7,0	0,1	21,2	0,3
Carrocerías	1,3	7,0	0,1	21,2	0,3
SECTOR MANUFACTURA	100,0	-13,3	-13,3	-8,0	-8,0

^{1/} Cifras preliminares.

^{2/} A precios de 1994.

^{3/} En puntos porcentuales.

Fuente: Gerencia Regional de Agricultura y Riego, Ministerio de la Producción y empresas industriales.

Elaboración: BCRP, Sucursal Trujillo. Departamento de Estudios Económicos.



GRÁFICO N° 04
LA LIBERTAD: EVOLUCIÓN DE LA PRODUCCIÓN MANUFACTURERA NO PRIMARIA
 (Variación % real respecto a similar mes del año anterior)

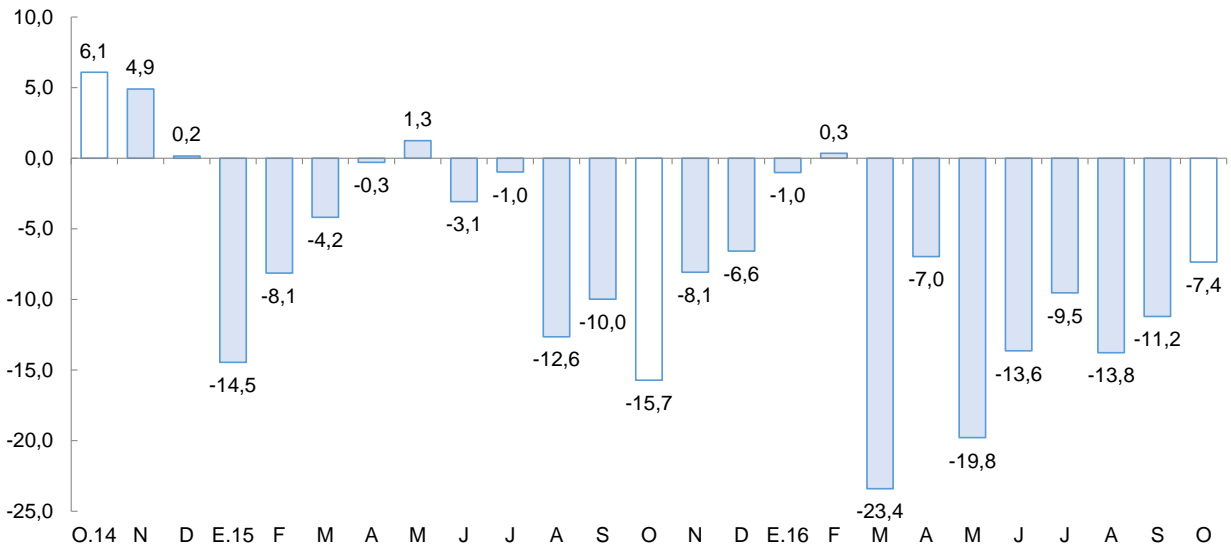

Fuente: Ministerio de Agricultura y Riego y empresas industriales.

- La industria de alimentos y bebidas continuó, por ocho meses consecutivos, mostrando un comportamiento recesivo. En octubre la tasa de caída fue de 6,7 por ciento interanual, la cual obedece a la menor producción de harina de trigo (-53,3 por ciento), galletas (-30,2 por ciento), así como de bebidas gaseosas (-23,2 por ciento), entre otras industrias. Las dos primeras, como resultado del cierre definitivo de sus operaciones en la ciudad de Trujillo, luego de que Molinera Inca S.A. (propietaria) fuera absorbida (31.08.16) por Industrias Teal S.A.; y en el último caso, por reestructuración del mercado de la empresa JR. Lindley.
- El subsector no primario presentó una reducción de 10,7 por ciento, entre enero y octubre, como resultado de los bajos niveles de producción en las industrias de: sémola de trigo (-43,1 por ciento), cemento (-37,3 por ciento), alcohol etílico (-26,1 por ciento), curtido y adobo de cueros (-22,5 por ciento), bebidas gaseosas (-21,4 por ciento), hilados de algodón (-18,3 por ciento), harina de trigo (-11,7 por ciento), galletas (-3,0 por ciento), las actividades de edición e impresión (-2,2 por ciento) y alimentos preparados para animales (-2,0 por ciento). Atenuaron la caída la agroindustria de conservación de frutas y hortalizas, la elaboración de chocolate, papel y cartón, productos de plástico, ron y otras bebidas alcohólicas, tableros aglomerados, productos lácteos y carrocerías, con tasas de crecimiento que fluctuaron en el rango de 0,6 por ciento y 21,2 por ciento.

2.2. Sector construcción

- En el sector construcción, los **despachos de cemento** disminuyeron 14,6 por ciento interanual en octubre y acumularon en los diez primeros meses del año una reducción de 3,9 por ciento.



GRÁFICO N° 05
LA LIBERTAD: EVOLUCIÓN DE DESPACHOS DE CEMENTO
 (Variación % real respecto a similar mes del año anterior)

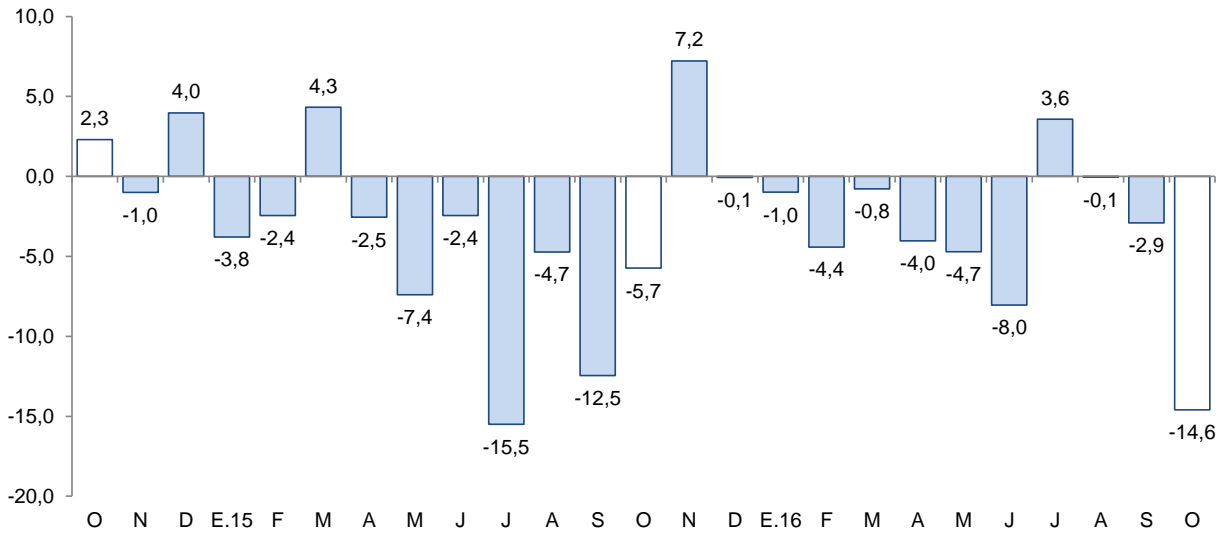

Fuente: Cementos Pacasmayo S.A.A.

II. ASPECTOS LABORALES

1. Empleo

- El empleo en la ciudad de Trujillo en empresas privadas formales con 10 y más trabajadores registró un crecimiento de 3,6 por ciento interanual en octubre. El aumento se generó en el sector extractivo (9,6 por ciento) seguido por servicios (6,4 por ciento) y transporte, almacenamiento y comunicaciones (2,0 por ciento), los cuales lograron atenuar la caída de la industria manufacturera (-0,7 por ciento) y comercio (-0,2 por ciento).
- En lo que va del año (enero – octubre), el empleo acumuló un aumento de 5,1 por ciento interanual, por el desempeño positivo de los sectores: servicios (10,1 por ciento), extractivo (7,3 por ciento), transporte, almacenamiento y comunicaciones (3,5 por ciento) e industria manufacturera (0,9 por ciento). No obstante, la contracción del sector comercio (-0,7 por ciento) atenuó la expansión.



CUADRO N° 07
CIUDAD DE TRUJILLO: ÍNDICE MENSUAL DE EMPLEO EN EMPRESAS PRIVADAS FORMALES
DE 10 Y MÁS TRABAJADORES POR RAMA DE ACTIVIDAD ECONÓMICA 1/
 (Octubre 2010=100)

	Octubre			Enero - Octubre		
	2015	2016	Var.%	2015	2016	Var.%
Extractiva ^{2/}	118,2	129,6	9,6	117,5	126,1	7,3
Industria manufacturera	115,0	114,2	-0,7	104,4	105,3	0,9
Comercio	111,0	110,8	-0,2	111,1	110,4	-0,7
Transp., almac., y comun.	126,4	129,0	2,0	124,2	128,6	3,5
Servicios ^{3/}	142,5	151,6	6,4	129,4	142,6	10,1
Total	125,1	129,6	3,6	117,8	123,8	5,1

Nota: La información corresponde al primer día de cada mes.

1/ Cifras preliminares.

2/ Conformada por las subramas agricultura, pesca y minería.

3/ Conformada por las subramas servicios prestados a empresas, restaurantes y hoteles, establecimientos financieros, enseñanza, servicios sociales y comunales; y electricidad, gas y agua.

Fuente: MTPE – Encuesta Nacional de Variación Mensual del Empleo (ENVME).

Elaboración: BCRP, Sucursal Trujillo. Departamento de Estudios Económicos.

GRÁFICO N° 06
CIUDAD DE TRUJILLO: EVOLUCIÓN DEL EMPLEO FORMAL URBANO EN EMPRESAS DE 10 Y MÁS
TRABAJADORES

(Variación % respecto a similar mes del año anterior)

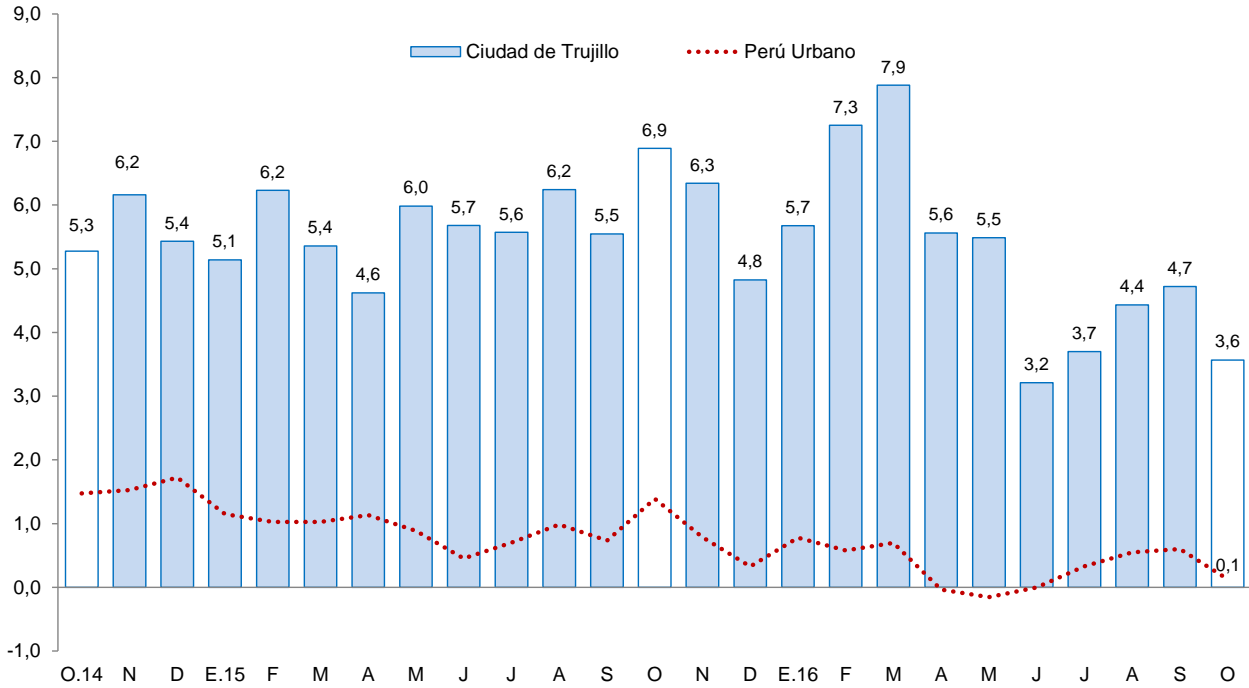

Fuente: MTPE.



III. SECTOR EXTERNO

1. Exportaciones

- Las **exportaciones** en el departamento de La Libertad sumaron US\$ 270 millones en octubre, mayores en 4,4 por ciento, con relación a igual mes de 2015. Las tradicionales disminuyeron 10,8 por ciento, mientras que las no tradicionales aumentaron 38,8 por ciento. En tanto, las exportaciones acumuladas de enero a octubre (US\$ 2 228 millones) incrementaron 1,4 por ciento interanual.
- La caída en las **exportaciones tradicionales** obedecen principalmente a las menores ventas de productos mineros (-26,5 por ciento) y pesqueros (-98,3 por ciento). En el primer grupo, el oro presenta una disminución de 26,6 por ciento, explicado por un menor volumen embarcado (-32,8 por ciento); y en el segundo grupo, por menores exportaciones de harina de pescado (-98,3 por ciento). Asimismo atenuaron la caída, las mayores ventas de productos agrícolas, donde destacan, azúcar (147,7 por ciento) y chancaca (100,0 por ciento).
- El resultado positivo en las **exportaciones no tradicionales** del mes, obedece a mayores exportaciones agropecuarias (42,0 por ciento), básicamente, arándanos (141,7 por ciento), alimentos para animales (135,3 por ciento), espárragos frescos (45,9 por ciento), pimientos en conserva (85,5 por ciento) y cebollas frescas (100,0 por ciento).
- Entre los principales países de destino de las exportaciones entre enero y octubre del presente año, se encuentran Suiza (32,3 por ciento), Estados Unidos (16,9 por ciento) y Canadá (14,4 por ciento). Para los tres países, destaca la exportación de oro. Por otra parte, con relación a las exportaciones agropecuarias, los principales países de destino son Estados Unidos (37,0 por ciento), Países Bajos (14,2 por ciento) y España (12,5 por ciento).

CUADRO Nº 08
LA LIBERTAD: EXPORTACIONES POR GRUPO DE PRODUCTOS ^{1/}
(Valor FOB en millones de US\$)

TIPO	Octubre			Enero - Octubre		
	2015	2016	Var. %	2015	2016	Var %
PRODUCTOS TRADICIONALES	179	160	-10,8	1 605	1 550	-3,4
Pesqueros	8	0	-98,3	45	27	-40,9
Agrícolas	5	38	636,4	29	65	123,5
Mineros	166	122	-26,5	1 531	1 459	-4,7
PRODUCTOS NO TRADICIONALES	79	110	38,8	594	678	14,1
Agropecuarios	73	104	42,0	544	638	17,2
Textiles	0	0	-4,8	1	1	-25,9
Maderas y papeles	0	0	-97,6	0	0	-3,9
Químicos	5	4	-21,1	25	22	-11,2
Productos mineros no metálicos	0	1	258,7	15	6	-61,5
Sidero - metalúrgico y joyería	0	0	3/	0	0	7,9
Otros	1	1	10,9	7	10	38,6
OTROS 2/	0	0	-	0	0	-
TOTAL EXPORTACIONES 4/	259	270	4,4	2 198	2 228	1,4

^{1/} Cifras preliminares.

^{2/} Comprende la venta de combustibles y alimentos a naves extranjeras y la reparación de bienes de capital.

^{3/} Variación superior a 1000 por ciento.

^{4/} Debido al redondeo de los datos parciales, los totales pueden diferir de la suma de las partes.

Fuente: SUNAT.

Elaboración: BCRP. Sucursal Trujillo. Departamento de Estudios Económicos.



IV. CRÉDITO Y DEPÓSITOS ^{2/}

1. Crédito

- El saldo del **crédito** a octubre (S/. 7 769 millones) presentó un crecimiento interanual de 3,6 por ciento, por debajo de la tasa de crecimiento registrada en similar mes del año anterior (5,4 por ciento).

CUADRO Nº 09
LA LIBERTAD: CRÉDITO
(Saldos en millones de soles)

Instituciones	Octubre			
	2015	2016	Estructura %	Var. %
Banco de la Nación ^{1/}	184	191	2,5	3,9
Agrobanco ^{2/}	60	58	0,8	-2,8
Banca Múltiple	6 063	6 166	79,4	1,7
Instituciones No Bancarias	1 194	1 353	17,4	13,2
Cajas Municipales	720	822	10,6	14,1
Cajas Rurales	16	30	0,4	89,5
Edpymes	35	24	0,3	-31,1
Empresas Financieras	423	477	6,1	12,7
TOTAL ^{3/}	7 502	7 769	100,0	3,6
En M/N	5 914	6 649	85,6	12,4
En M/E	1 588	1 119	14,4	-29,5

^{1/} Considera solo los créditos de consumo e hipotecario.

^{2/} No considera los créditos a las demás empresas del sistema financiero.

^{3/} Debido al redondeo de los datos parciales, los totales pueden diferir de la suma de las partes.

Fuente: Superintendencia de Banca, Seguros y AFP (SBS).

Elaboración: BCRP, Sucursal Trujillo. Departamento de Estudios Económicos.

- Por **tipo de institución**, el crédito de la banca múltiple, que concentra el 79,4 por ciento del crédito total, registró un aumento de 1,7 por ciento interanual. En tanto, las instituciones no bancarias mostraron un mayor dinamismo al registrar una tasa de crecimiento en sus colocaciones de 13,2 por ciento, impulsadas por el crédito de las cajas municipales (14,1 por ciento) y de las empresas financieras (12,7 por ciento). Cabe señalar que el súbito aumento en las colocaciones de las cajas rurales y la caída notoria de las edpymes, es producto de un efecto estadístico por la fusión por absorción entre la Caja Rural de Ahorro y Crédito Chavín S.A.A. y la Edpyme Raíz S.A. en mayo último, según resolución SBS N° 3006-2016. En las entidades estatales, el Banco de la Nación registró un aumento de 3,9 por ciento; mientras que Agrobanco, una caída de 2,8 por ciento.
- En cuanto al **tipo de moneda**, las colocaciones en moneda nacional, que representan el 85,6 por ciento de las colocaciones totales, crecieron 12,4 por ciento. En tanto, las colocaciones en moneda extranjera se redujeron en 29,5 por ciento. El coeficiente de dolarización fue de 14,4 por ciento, lo que significó una reducción de 6,8 puntos porcentuales respecto al registrado en octubre de 2015.
- La **tasa de morosidad** fue de 5,1 por ciento en setiembre, nivel superior en 0,9 puntos porcentuales respecto a similar mes de 2015. Por su parte, la morosidad de las instituciones no bancarias (6,3 por ciento) registró un aumento de 0,7 puntos porcentuales. Las tasas de morosidad registradas en el Banco de la Nación (1,1 por ciento) y en la banca múltiple (5,0 por ciento), aumentaron en 0,2 y 1,0 puntos porcentuales, respectivamente.

^{2/} En este informe los saldos en moneda extranjera se valúan al tipo de cambio constante de diciembre de 2015 (S/ 3,41 por dólar), a fin de aislar el efecto de la valuación cambiaria sobre los saldos en moneda extranjera.

GRÁFICO Nº 07
LA LIBERTAD: EVOLUCIÓN DEL CRÉDITO
 (Variación % respecto a similar mes del año anterior)

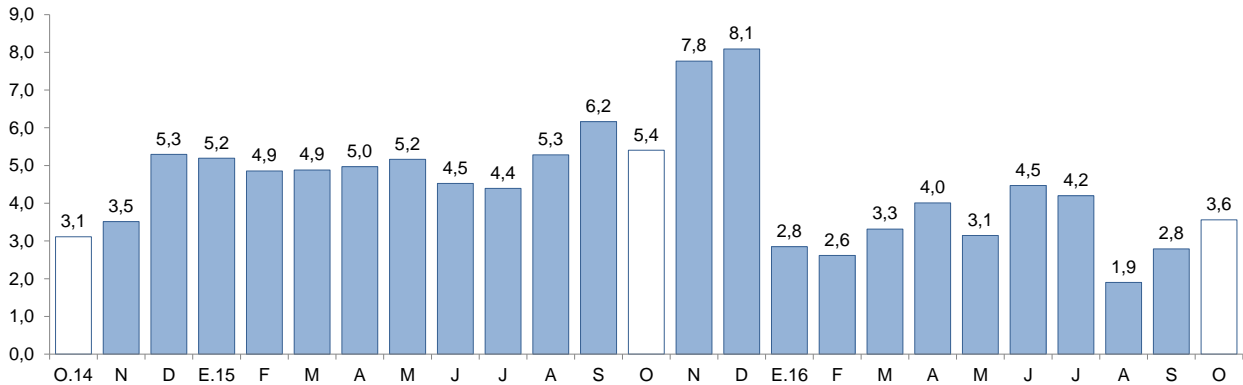

Fuente: Superintendencia de Banca, Seguros y AFP (SBS).

GRÁFICO Nº 08
LA LIBERTAD: TASA DE MOROSIDAD 1/
 (Porcentaje)

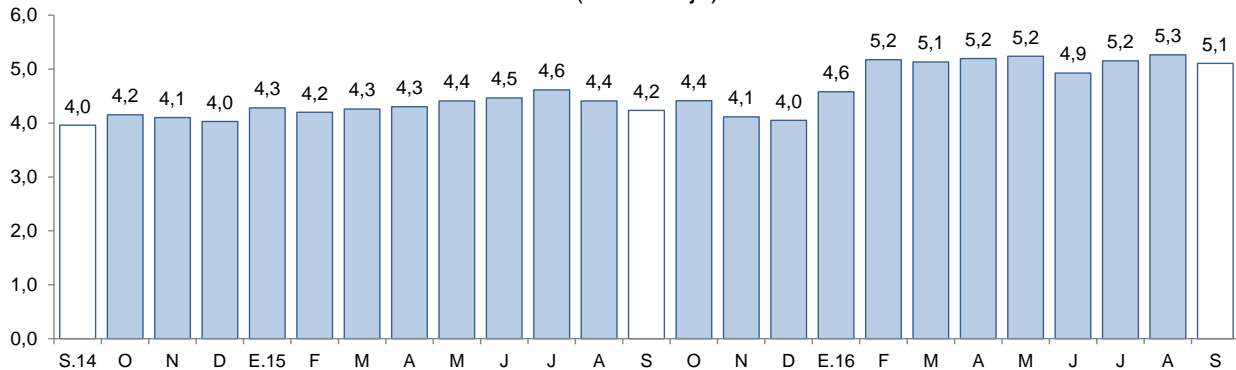

1/ Morosidad = (créditos vencidos + créditos en cobranza judicial) / colocaciones brutas.

Fuente: Superintendencia de Banca, Seguros y AFP (SBS).

2. Depósitos

- Los **depósitos** en las instituciones financieras de La Libertad a octubre (S/. 5 406 millones) presentaron un aumento interanual de 6,9 por ciento, por encima de la tasa de crecimiento registrada en similar mes del año anterior (3,5 por ciento).
- Según el **tipo de institución**, los depósitos en la banca múltiple, que cuentan con una participación del 65,3 por ciento en los depósitos totales, registraron un crecimiento interanual de 8,6 por ciento en octubre. En las instituciones no bancarias, los depósitos aumentaron 6,3 por ciento como resultado de las mayores captaciones de las cajas municipales (7,0 por ciento). En lo referente a los depósitos en el Banco de la Nación, que concentran el 12,1 por ciento de los depósitos totales, se contrajeron 0,2 por ciento.
- De acuerdo al **tipo de depósito**, los depósitos de ahorro, que representan el 40,5 por ciento de los depósitos totales, mostraron un mayor dinamismo al registrar una tasa de crecimiento interanual de 10,5 por ciento, seguido por los depósitos a la vista (5,9 por ciento) y por los depósitos a plazo (3,9 por ciento).



- En cuanto al **tipo de moneda**, los depósitos en moneda nacional aumentaron 11,5 por ciento; mientras que lo otorgado en moneda extranjera se contrajo en 3,9 por ciento. El coeficiente de dolarización de los depósitos en octubre fue de 26,7 por ciento, 3,0 puntos porcentuales menos respecto al registrado en similar mes de 2015.

CUADRO Nº 10
LA LIBERTAD: DEPÓSITOS
(Saldos en millones de soles)

Instituciones	Octubre			
	2015	2016	Estructura %	Var. %
Banco de la Nación	657	656	12,1	-0,2
Banca Múltiple	3 252	3 532	65,3	8,6
Instituciones No Bancarias	1 146	1 218	22,5	6,3
Cajas Municipales	928	993	18,4	7,0
Cajas Rurales	15	14	0,3	-7,8
Empresas Financieras	203	211	3,9	4,1
TOTAL ^{1/}	5 055	5 406	100,0	6,9
Depósitos a la vista	1 164	1 232	22,8	5,9
Depósitos de ahorro	1 983	2 192	40,5	10,5
Depósitos a plazo	1 908	1 982	36,7	3,9
En MN	3 552	3 960	73,3	11,5
En ME	1 504	1 445	26,7	-3,9

1/ Debido al redondeo de los datos parciales, los totales pueden diferir de la suma de las partes.
Fuente: Superintendencia de Banca, Seguros y AFP (SBS).
Elaboración: BCRP, Sucursal Trujillo. Departamento de Estudios Económicos.

GRÁFICO Nº 09
LA LIBERTAD: EVOLUCIÓN DE LOS DEPÓSITOS
(Variación % respecto a similar mes del año anterior)

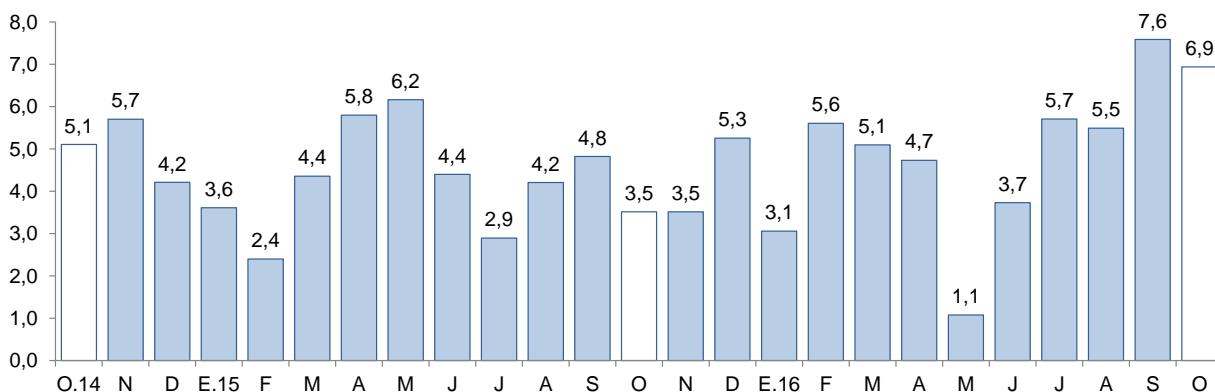

Fuente: Superintendencia de Banca, Seguros y AFP (SBS).

V. EJECUCIÓN DEL PRESUPUESTO DE GASTOS DEL GOBIERNO GENERAL

1. Ejecución del Presupuesto de Gastos Corrientes del Gobierno General

- La **ejecución presupuestal del gasto corriente no financiero**, neto de transferencias intergubernamentales, en octubre (S/ 250 millones) registró un aumento de 12,8 por ciento interanual, en términos reales, como resultado de los mayores gastos de los tres niveles de gobierno:

Gobierno Nacional (18,3 por ciento), Gobierno Regional (12,7 por ciento) y gobiernos locales (1,1 por ciento).

CUADRO Nº 11
LA LIBERTAD: LA LIBERTAD: EJECUCIÓN DEL PRESUPUESTO DE GASTOS CORRIENTES ^{1/2/}
(En millones de soles)

Niveles de gobierno	Octubre			Enero - Octubre		
	2015	2016	Var. % real	2015	2016	Var. % real
Gobierno Nacional	89	109	18,3	783	922	13,6
Gobierno Regional	84	97	12,7	891	896	-2,9
Gobiernos locales	42	43	1,1	403	367	-12,0
Total	214	250	12,8	2 077	2 185	1,5

1/ Información actualizada al 31 de octubre de 2016.

2/ Comprende el total de gasto corriente.

Fuente: Ministerio de Economía y Finanzas (MEF).

Elaboración: BCRP, Sucursal Trujillo. Departamento de Estudios Económicos.

- El gasto corriente no financiero acumulado a octubre de 2016 (S/ 2 185 millones) aumentó, en términos reales, 1,5 por ciento. Por nivel de gobierno, el Gobierno Nacional registró un aumento de 13,6 por ciento en su gasto corriente. En tanto, el gasto acumulado del Gobierno Regional y de los gobiernos locales se contrajo en 2,9 por ciento y 12,0 por ciento, respectivamente.

2. Ejecución del Presupuesto de Inversiones del Gobierno General

- El **gasto de capital** en La Libertad correspondiente a los tres niveles de gobierno (S/ 71 millones) registró una disminución interanual de 5,3 por ciento en octubre, principalmente, por la menor inversión de los gobiernos locales (-13,2 por ciento).

CUADRO Nº 12
LA LIBERTAD: EJECUCIÓN DEL PRESUPUESTO DE INVERSIONES ^{1/2/}
(En millones de soles)

Niveles de gobierno	Octubre			Enero - Octubre		
	2015	2016	Var. % real	2015	2016	Var. % real
Gobierno Nacional	8	8	-9,1	256	70	-73,5
Gobierno Regional	16	20	20,9	318	435	32,0
Gobiernos locales	49	44	-13,2	363	443	17,7
Total	73	71	-5,3	938	949	-2,4

1/ Información actualizada al 31 de octubre de 2016.

2/ A adquisición de activos no financieros.

Fuente: Ministerio de Economía y Finanzas (MEF).

Elaboración: BCRP, Sucursal Trujillo. Departamento de Estudios Económicos.

- La **inversión pública** acumuló un monto de S/ 949 millones entre enero y octubre del presente año, lo que representó una caída de 2,4 por ciento, en términos reales, respecto al mismo periodo del 2015. A nivel desagregado, el resultado negativo en la inversión acumulada del Gobierno Nacional (-73,5 por ciento) se sustenta principalmente en la menor ejecución de obras del Ministerio de Transportes y Telecomunicaciones.

GRÁFICO Nº 10
LA LIBERTAD: EVOLUCIÓN DE LA EJECUCIÓN DEL PRESUPUESTO DE INVERSIONES
 (Variación % real)

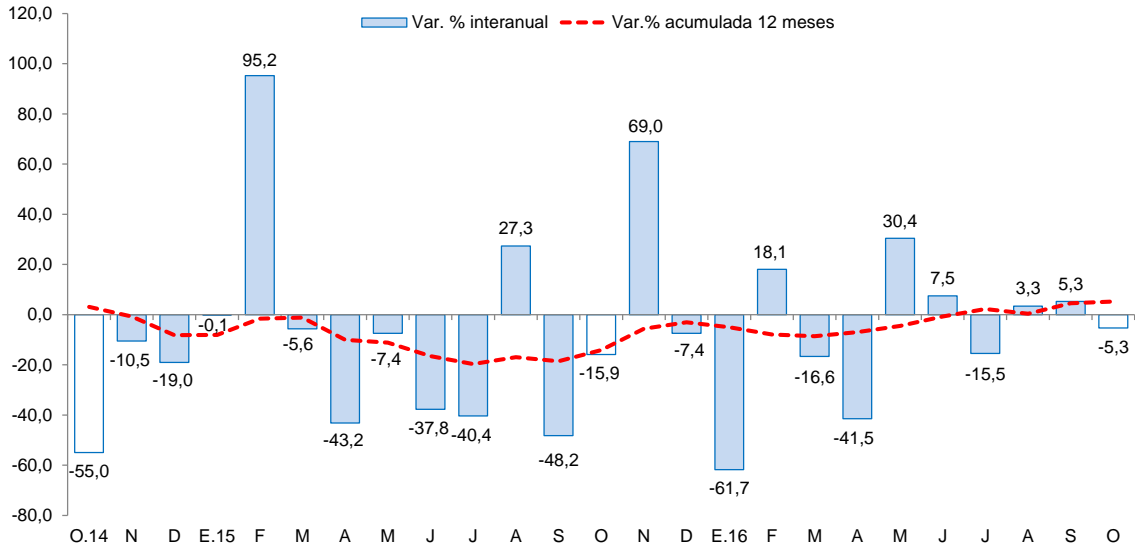

Fuente: Ministerio de Economía y Finanzas (MEF).

- En cuanto al **avance de la inversión pública**, lo ejecutado a octubre representa el 51,8 por ciento del Presupuesto Institucional Modificado, 0,3 puntos porcentuales menos de lo ejecutado en similar periodo de 2015. El Gobierno Regional registra un avance de 66,9 por ciento, seguido por los Gobiernos Locales (44,6 por ciento) y por el Gobierno Nacional (37,7 por ciento).
- Los principales proyectos ejecutados por los tres niveles de gobierno en el mes fueron:

Gobierno Nacional

- Concesiones viales (S/ 4,3 millones).
- Creación de servicios tecnológicos en la cadena productiva de cuero y calzado – distrito de El Porvenir – provincia de Trujillo (S/ 0,5 millones).
- Mejoramiento del servicio de agua del sistema de riego del canal Saccha en el sector Saccha del caserío Pampa Grande – distrito de Otuzco – provincia de Otuzco (S/ 0,5 millones).

Gobierno Regional

- Proyecto Chavimochic tercera etapa (S/ 5,2 millones).
- Fortalecimiento de la capacidad resolutoria para atención integral de salud del hospital César Vallejo Mendoza como establecimiento de salud de categoría II-1, provincia de Santiago de Chuco (S/ 5,0 millones).
- Operación y mantenimiento (S/ 1,8 millones).

Gobiernos Locales

- Mejoramiento de los servicios educativos en los niveles inicial y primaria de las I.E. 81934 Cusipampa, I.E. 80188 Zancobamba, I.E. 80186 Yaman y la I.E. 82023 El Convento en la zona rural del distrito de Chugay, provincia de Sánchez Carrión (S/ 2,3 millones).
- Mejoramiento del servicio educativo en la institución educativa N° 80351 César Vallejo del caserío de Bellavista – distrito de Salpo – provincia de Otuzco (S/ 1,8 millones).
- Creación de la Plaza Principal de Parcoy – distrito de Parcoy – provincia de Pataz (S/ 1,2 millones).



VI. ANEXOS



ANEXO 1

LA LIBERTAD: PRODUCCIÓN AGROPECUARIA ^{1/}
(T.m.)

PRODUCTOS	2015			2016										PRODUCTOS	
	OCT	NOV	DIC	ENE	FEB	MAR	ABR	MAY	JUN	JUL	AGO	SET	OCT		
AGRÍCOLA															AGRÍCOLA
Arroz	0	0	246	1 428	5 715	23 670	155 529	145 087	2 521	250	105	0	0	Arroz	
Caña de azúcar	561 559	514 321	529 224	491 124	364 191	224 494	228 920	289 805	372 963	534 333	472 635	492 924	512 162	Caña de azúcar	
Cebada	0	0	0	0	0	0	0	0	3 417	29 779	20 995	3 665	104	Cebada	
Cebolla de cabeza	6 192	2 819	3 005	2 322	1 450	1 709	1 048	3 050	2 047	4 887	1 975	1 504	1 871	Cebolla de cabeza	
Espárrago	15 674	17 475	14 772	12 259	17 229	16 073	14 173	12 557	12 837	10 960	11 043	13 513	15 059	Espárrago	
Maíz amarillo duro	41 499	40 827	9 459	5 453	5 182	7 051	8 990	11 281	45 808	28 382	11 236	5 456	9 998	Maíz amarillo duro	
Maíz amiláceo	3	2	3	2	66	30	321	1 116	6 960	11 119	3 966	43	0	Maíz amiláceo	
Palta	3 244	2 875	2 091	882	1 067	8 049	16 426	27 745	46 449	13 967	11 061	8 030	4 143	Palta	
Papa	22 667	36 945	33 376	23 961	35 262	64 272	81 605	68 559	38 164	9 491	4 383	12 158	16 897	Papa	
Piña	1 418	1 654	1 600	2 744	2 994	2 744	2 188	1 741	497	1 656	1 688	1 573	1 423	Piña	
Trigo	0	0	0	0	0	0	0	0	3 215	29 436	23 709	3 153	0	Trigo	
Uva	3 967	4 774	4 865	4 269	4 694	4 849	4 276	3 447	3 085	3 028	3 608	3 058	4 140	Uva	
Alfalfa	20 940	19 733	24 468	16 048	17 959	18 189	17 458	15 956	16 684	18 262	17 794	19 683	21 282	Alfalfa	
Alcachofa	6 043	2 714	394	0	0	0	0	0	0	0	1 080	5 211	5 445	Alcachofa	
Páprika	215	176	258	241	150	110	83	71	422	454	54	75	116	Páprika	
Otros agrícolas														Otros agrícolas	
Frijol grano seco	721	102	120	76	40	65	300	617	816	441	247	141	105	Frijol grano seco	
Algodón	0	0	0	0	0	0	0	0	0	0	132	35	0	Algodón	
Arveja grano seco	268	212	195	73	336	73	200	247	725	281	370	919	235	Arveja grano seco	
Camote	298	238	310	291	761	291	371	358	527	523	685	423	573	Camote	
Haba grano seco	0	0	0	0	0	0	0	42	993	2 859	2 107	165	0	Haba grano seco	
Oca	0	0	0	0	0	6	91	1 692	2 429	1 493	291	0	0	Oca	
Olluco	0	0	0	0	0	0	1 113	2 414	3 419	1 802	608	0	0	Olluco	
Quinua	105	53	47	0	23	0	0	0	451	1 192	993	49	3	Quinua	
Tomate	614	686	361	405	131	272	1 111	669	571	401	172	329	873	Tomate	
Yuca	1 499	1 607	1 790	1 363	1 282	1 555	1 500	839	1 438	1 352	1 139	864	1 426	Yuca	
PECUARIO														PECUARIO	
Carne de ave ^{2/}	27 951	29 027	28 862	26 017	23 376	26 418	25 642	29 611	27 194	29 095	28 594	28 615	29 368	Carne de ave ^{2/}	
Carne de ovino ^{2/}	499	498	521	468	484	479	500	518	533	507	500	488	506	Carne de ovino ^{2/}	
Carne de porcino ^{2/}	1 623	1 536	1 585	1 699	1 589	1 608	1 598	1 679	1 715	1 871	1 760	1 666	1 663	Carne de porcino ^{2/}	
Carne de vacuno ^{2/}	1 216	1 154	1 154	1 149	1 145	1 140	1 159	1 134	1 151	1 250	1 290	1 207	1 244	Carne de vacuno ^{2/}	
Huevo	6 297	6 197	6 047	6 200	6 322	6 107	5 861	5 642	5 540	5 645	5 756	5 616	5 675	Huevo	
Leche	10 729	10 785	10 745	9 947	9 967	9 958	10 569	10 537	11 018	11 343	11 498	11 482	11 067	Leche	

1/ Cifras preliminares.

2/ Peso neto.

Fuente: MINAGRI.

Elaboración: BCRP. Sucursal Trujillo. Departamento de Estudios Económicos.



ANEXO 2

LA LIBERTAD: PRODUCCIÓN PESQUERA ^{1/}
(T.m.)

	2015			2016										
	OCT	NOV	DIC	ENE	FEB	MAR	ABR	MAY	JUN	JUL	AGO	SET	OCT	
Consumo humano directo	853	385	361	1 243	730	988	616	384	321	408	1 041	351	497	Consumo humano directo
1. Fresco	853	385	361	1 243	730	988	616	384	321	408	1 041	351	497	1. Fresco
2. Congelado	0	0	0	0	0	0	0	0	0	0	0	0	0	2. Congelado
3. Conservas	0	0	0	0	0	0	0	0	0	0	0	0	0	3. Conservas
Consumo industrial	0	1 134	42 836	44 505	0	0	0	0	4 272	31 039	0	0	0	Consumo industrial
1. Anchoveta	0	1 134	42 836	44 505	0	0	0	0	4 272	31 039	0	0	0	1. Anchoveta

1 / Cifras preliminares.

Fuente: Ministerio de Producción.

Elaboración: BCRP. Sucursal Trujillo. Departamento de Estudios Económicos.



ANEXO 3

LA LIBERTAD: PRODUCCIÓN MINERA ^{1/}

PRODUCTOS	2015			2016										PRODUCTOS
	OCT	NOV	DIC	ENE	FEB	MAR	ABR	MAY	JUN	JUL	AGO	SET	OCT	
MINERÍA METÁLICA														MINERÍA METÁLICA
Cobre (TMF)	105	127	114	97	160	114	98	138	103	0	146	178	150	Cobre (TMF)
Oro (Onzas troy)	119 149	113 125	116 526	103 629	100 298	117 196	118 561	143 896	122 174	114 219	110 419	119 818	108 178	Oro (Onzas troy)
Plata (Onzas troy)	164 786	179 879	183 971	163 808	160 075	166 060	152 108	264 603	148 843	105 320	156 753	170 780	160 389	Plata (Onzas troy)
Plomo (TMF)	79	109	72	62	101	108	108	116	105	0	106	117	112	Plomo (TMF)
Zinc (TMF)	197	250	184	130	241	209	185	214	194	0	151	195	162	Zinc (TMF)

^{1/} Cifras preliminares.

Fuente: MINEM.

Elaboración: BCRP, Sucursal Trujillo. Departamento de Estudios Económicos.



ANEXO 4



LA LIBERTAD: PRODUCCIÓN MANUFACTURERA ^{1/}
(Índice 1994 = 100)

DESCRIPCION	2015			2016										DESCRIPCION
	OCT	NOV	DIC	ENE	FEB	MAR	ABR	MAY	JUN	JUL	AGO	SEP	OCT	
MANUFACTURA PRIMARIA	372	302	397	352	252	165	118	151	250	365	306	336	278	MANUFACTURA PRIMARIA
1511 PRODUCTOS CARNICOS	237	148	192	191	187	191	226	214	216	221	246	232	211	1511 PRODUCTOS CARNICOS
1512-15 HARINA Y ACEITE DE PESCADO	0	4	189	186	0	0	0	0	18	0	0	0	0	1512-15 HARINA Y ACEITE DE PESCADO
1542 AZUCAR	489	400	472	412	329	210	143	189	319	480	399	441	363	1542 AZUCAR
MANUFACTURA NO PRIMARIA	343	347	332	334	337	279	285	260	263	268	294	318	318	MANUFACTURA NO PRIMARIA
1513 CONSERVACION FRUTAS/HORTALIZAS	807	769	633	772	823	397	369	352	361	347	509	837	851	1513 CONSERVACION FRUTAS/HORTALIZAS
1520 PRODUCTOS LACTEOS	121	90	121	102	132	59	170	147	130	56	170	148	165	1520 PRODUCTOS LACTEOS
1531 PRODUCTOS DE MOLINERIA	104	158	107	120	121	121	153	112	143	130	115	58	48	1531 PRODUCTOS DE MOLINERIA
1533 ALIMENTOS PARA ANIMALES	617	628	631	635	628	641	646	671	658	650	676	666	658	1533 ALIMENTOS PARA ANIMALES
1541 PRODUCTOS DE PANADERIA	235	209	185	202	174	232	289	266	271	254	212	180	164	1541 PRODUCTOS DE PANADERIA
1543 ELABORACION DE CHOCOLATE	714	603	630	36	14	54	106	142	187	190	249	559	559	1543 ELABORACION DE CHOCOLATE
1551 BEBIDAS ALCOHOLICAS	320	340	330	252	117	120	143	250	271	313	357	285	285	1551 BEBIDAS ALCOHOLICAS
1554 BEBIDAS GASEOSAS	1137	1026	1146	1180	1190	1009	1120	839	686	717	736	816	874	1554 BEBIDAS GASEOSAS
1711 HILADOS DE ALGODÓN	139	155	150	123	123	104	122	109	104	105	131	142	151	1711 HILADOS DE ALGODÓN
1911 CUERO	28	23	27	26	24	18	21	15	22	16	19	17	21	1911 CUERO
1920 CALZADO	140	112	214	104	216	192	180	140	183	116	189	202	226	1920 CALZADO
2021 TABLEROS AGLOMERADOS	903	747	741	807	846	867	813	916	805	1029	1050	1043	717	2021 TABLEROS AGLOMERADOS
2101 PAPEL Y CARTON	14	250	328	168	309	340	166	0	207	262	315	302	328	2101 PAPEL Y CARTON
2212 EDICION DE PERIODICOS	129	116	119	126	118	120	125	120	123	132	132	122	121	2212 EDICION DE PERIODICOS
2520 PRODUCTOS DE PLASTICO	387	440	360	468	439	393	457	468	411	509	479	478	491	2520 PRODUCTOS DE PLASTICO
2694 CEMENTO	284	285	264	257	221	169	176	155	155	150	164	159	158	2694 CEMENTO
3420 CARROCERIAS	227	159	164	111	211	206	169	169	143	153	116	169	243	3420 CARROCERIAS
TOTAL	352	333	352	340	310	243	233	226	259	299	298	323	305	TOTAL

1/ Cifras preliminares.

Fuente: Gerencia Regional de Agricultura, Ministerio de la Producción y Empresas.

Elaboración: BCRP, Sucursal Trujillo. Departamento de Estudios Económicos.

ANEXO 5



LA LIBERTAD: PRODUCCIÓN MANUFACTURERA ^{1/}
(Variación porcentual)

DESCRIPCION	2015			2016										DESCRIPCION
	OCT	NOV	DIC	ENE	FEB	MAR	ABR	MAY	JUN	JUL	AGO	SEP	OCT	
MANUFACTURA PRIMARIA	20,6	-0,1	30,6	49,8	-3,1	-35,5	-70,8	-1,3	27,4	121,3	7,7	28,2	-25,1	MANUFACTURA PRIMARIA
1511 PRODUCTOS CARNICOS	-5,3	-27,3	-12,1	-5,7	-4,2	-20,3	-10,5	-15,3	-8,9	-2,6	-3,2	-2,2	-11,0	1511 PRODUCTOS CARNICOS
1512-15 HARINA Y ACEITE DE PESCADO	-	-	-	-	-	-	-100,0	-	-	-	-	-	-	1512-15 HARINA Y ACEITE DE PESCADO
1542 AZÚCAR	21,8	0,8	18,8	35,2	-3,1	-36,4	-44,3	0,1	28,1	132,0	8,3	-9,7	-25,7	1542 AZÚCAR
MANUFACTURA NO PRIMARIA	-15,7	-8,1	-6,6	-1,0	0,3	-23,4	-7,0	-19,8	-13,6	-9,5	-13,8	-11,2	-7,4	MANUFACTURA NO PRIMARIA
1513 CONSERVACION FRUTAS/HORTALZAS	-32,5	-10,8	-8,8	13,2	12,1	-48,1	10,5	-14,4	2,7	14,4	13,8	11,5	5,5	1513 CONSERVACION FRUTAS/HORTALZAS
1520 PRODUCTOS LACTEOS	-4,2	-31,0	19,2	12,0	33,7	-52,3	39,7	17,5	71,5	-53,0	43,2	64,3	37,2	1520 PRODUCTOS LACTEOS
1531 PRODUCTOS DE MOLINERIA	-26,2	6,6	-18,0	4,4	12,9	-14,7	19,4	-8,4	21,5	-8,6	-23,8	-61,1	-54,0	1531 PRODUCTOS DE MOLINERIA
1533 ALIMENTOS PARA ANIMALES	-3,4	-7,6	-2,5	-8,2	-8,4	-8,3	-4,5	-3,2	-7,2	0,2	8,4	8,3	6,6	1533 ALIMENTOS PARA ANIMALES
1541 PRODUCTOS DE PANADERIA	-10,1	-18,5	-1,5	-14,9	17,1	13,6	28,5	5,0	0,1	0,2	-9,3	-28,3	-30,2	1541 PRODUCTOS DE PANADERIA
1543 ELABORACION DE CHOCOLATE	44,3	-10,7	-17,2	-39,2	17,0	-45,7	-11,3	-8,2	17,5	-5,2	6,6	80,9	-21,7	1543 ELABORACION DE CHOCOLATE
1551 BEBIDAS ALCOHOLICAS	-24,1	-2,9	-7,3	-8,5	-58,9	-60,1	-47,1	20,1	-16,4	43,5	8,8	-4,6	-10,9	1551 BEBIDAS ALCOHOLICAS
1554 BEBIDAS GASEOSAS	13,9	0,6	-10,6	2,2	16,1	-23,4	-14,4	-35,6	-28,0	-33,8	-42,3	-26,1	-23,2	1554 BEBIDAS GASEOSAS
1711 HILADOS DE ALGODÓN	-10,6	4,4	-10,5	-33,4	-25,5	-34,8	-10,9	-26,4	-16,2	-20,9	-9,2	-6,5	8,3	1711 HILADOS DE ALGODÓN
1911 CUERO	-33,8	-34,0	5,7	-9,6	-9,0	-30,8	32,3	-30,1	45,8	-41,6	-8,7	-33,2	-22,4	1911 CUERO
1920 CALZADO	-48,3	-59,4	-54,6	-47,9	-39,3	-33,1	-33,0	-32,0	-30,8	-39,2	-9,3	10,5	61,8	1920 CALZADO
2021 TABLEROS AGLOMERADOS	3,4	-8,6	62,3	14,5	23,7	14,1	25,1	23,4	10,9	40,9	5,5	25,8	-20,6	2021 TABLEROS AGLOMERADOS
2101 PAPEL Y CARTON	-95,0	-27,6	9,5	-30,9	35,1	53,7	-38,5	-100,0	-22,3	-3,0	9,6	2,9	^{2/}	2101 PAPEL Y CARTON
2212 EDICION DE PERIODICOS	-1,2	-0,8	4,4	-2,5	2,8	-5,7	-3,2	-7,9	1,6	4,2	-1,0	-2,7	-6,6	2212 EDICION DE PERIODICOS
2520 PRODUCTOS DE PLASTICO	-15,2	-12,2	-4,3	34,6	3,2	-6,3	8,7	-5,7	-14,6	14,8	5,9	17,5	26,7	2520 PRODUCTOS DE PLASTICO
2694 CEMENTO	-11,3	-10,2	-16,1	-2,5	-23,3	-40,8	-27,5	-46,9	-40,7	-45,6	-45,9	-49,6	-44,3	2694 CEMENTO
3420 CARROCERIAS	104,8	76,5	40,9	-4,5	135,3	44,4	52,4	52,4	0,0	123,1	-43,6	-5,9	7,0	3420 CARROCERIAS
TOTAL	-6,4	-5,9	3,9	11,3	-0,6	-26,4	-30,9	-16,5	-4,3	17,0	-7,8	-1,3	-13,3	TOTAL

1/ Cifras preliminares.

2/ Variación superior a 1000 por ciento.

Fuente: Gerencia Regional de Agricultura, Ministerio de la Producción y Empresas.

Elaboración: BCRP, Sucursal Trujillo, Departamento de Estudios Económicos.



ANEXO 6

LA LIBERTAD: EXPORTACIONES POR TIPO DE PRODUCTO ^{1/}
(Valores FOB en millones de US\$)

TIPO	2015				2016										TIPO
	SET	OCT	NOV	DIC	ENE	FEB	MAR	ABR	MAY	JUN	JUL	AGO	SET	OCT	
Productos tradicionales	142	179	117	191	128	121	157	194	137	178	177	144	157	160	Productos tradicionales
Pesqueros	1	8	0	0	0	8	8	2	2	0	1	4	1	0	Pesqueros
Agrícolas	0	5	0	20	5	2	5	1	1	1	2	9	0	38	Agrícolas
Mineros	140	166	116	170	123	110	143	191	134	177	174	130	155	122	Mineros
Productos no tradicionales	68	79	86	78	60	52	42	42	71	83	67	59	91	110	Productos no tradicionales
Agropecuarios	62	73	77	74	54	51	39	38	69	78	61	57	89	104	Agropecuarios
Textiles	0	0	0	0	0	0	0	0	0	0	0	0	0	0	Textiles
Maderas y papeles	0	0	0	0	0	0	0	0	0	0	0	0	0	0	Maderas y papeles
Químicos	3	5	4	2	4	0	2	2	1	3	4	1	0	4	Químicos
Productos mineros no metálicos	0	0	3	1	0	0	0	0	1	1	1	0	0	1	Productos mineros no metálicos
Sidero - metalúrgico y joyería	0	0	0	0	0	0	0	0	0	0	0	0	0	0	Sidero - metalúrgico y joyería
Otros	1	1	2	1	2	1	1	2	1	1	0	1	1	1	Otros
Otros 2/	0	0	0	0	0	0	0	0	0	0	0	0	0	0	Otros 2/
TOTAL	209	259	203	269	188	173	199	236	208	261	243	203	247	270	TOTAL

^{1/} Cifras preliminares.

^{2/} Comprende la venta de combustibles y alimentos a naves extranjeras y la reparación de bienes de capital.

Fuente: SUNAT.

Elaboración: BCRP. Sucursal Trujillo. Departamento de Estudios Económicos.



ANEXO 7

LA LIBERTAD: EXPORTACIONES NO TRADICIONALES AGROPECUARIOS ^{1/}
(Valores FOB en millones de US\$)

TIPO	2015			2016										TIPO
	OCT	NOV	DIC	ENE	FEB	MAR	ABR	MAY	JUN	JUL	AGO	SET	OCT	
LEGUMBRES	41	37	43	29	27	21	21	19	19	23	27	33	39	LEGUMBRES
Alcachofas en conserva	12	9	8	3	2	2	2	1	0	0	1	6	12	Alcachofas en conserva
Espárragos congelados	0	0	0	0	0	0	0	0	0	0	0	0	0	Espárragos congelados
Espárragos en conserva	14	10	13	8	9	9	11	9	9	10	8	8	8	Espárragos en conserva
Espárragos frescos	6	9	12	11	9	3	3	5	7	10	13	10	8	Espárragos frescos
Pimientos en conserva	2	3	3	1	2	2	2	1	1	1	2	3	4	Pimientos en conserva
Resto de legumbres 2/	8	7	7	5	4	3	3	3	2	2	2	6	7	Resto de legumbres 2/
FRUTAS	24	30	22	16	15	9	11	41	49	28	18	44	54	FRUTAS
Arándanos 3/	20	23	14	12	9	4	1	0	0	1	13	42	49	Arándanos 3/
Aguacates (paltas)	0	0	0	0	0	0	7	39	47	24	3	0	0	Aguacates (paltas)
Mangos	0	1	2	2	4	4	2	1	0	0	0	0	0	Mangos
Uvas frescas	3	5	4	1	1	0	0	0	0	0	0	0	3	Uvas frescas
Resto de frutas 4/	22	24	16	13	10	5	9	40	49	28	18	44	51	Resto de frutas 4/
PRODUCTOS VEGETALES DIVERSOS	4	7	6	6	6	6	5	7	8	8	11	9	9	PRODUCTOS VEGETALES DIVERSOS
Alimentos para animales	4	6	6	5	6	6	5	6	8	8	10	9	8	Alimentos para animales
Resto de Productos vegetales diversos 5/	0	0	0	0	0	0	0	0	0	0	0	0	0	Resto de Productos vegetales diversos 5/
OTROS 6/	3	3	3	2	3	2	2	2	1	2	2	2	2	OTROS 6/
AGROPECUARIOS	73	77	74	54	51	39	38	69	78	61	57	89	104	AGROPECUARIOS

^{1/} Cifras preliminares.

^{2/} Tomates, cebolla, frijoles y demás hortalizas.

^{3/} Arándanos rojos, mirtilos y demás frutos del género Vaccinium.

^{4/} Resto de frutas. Papayas, uvas, limones, mermeladas y mandarinas.

^{5/} Flores y capullos, harina de flores, tara en polvo, arbustos y matas.

^{6/} Té, café, cacao y esencias, cereales y sus preparaciones, y demás.

Fuente: SUNAT.

Elaboración: BCRP. Sucursal Trujillo. Departamento de Estudios Económicos.



ANEXO 8

LA LIBERTAD: IMPORTACIONES POR EL PUERTO DE SALAVERRY ^{1/}
(Valores FOB en millones de US\$)

	2015			2016										
	OCT	NOV	DIC	ENE	FEB	MAR	ABR	MAY	JUN	JUL	AGO	SET	OCT	
I. Bienes de consumo	0	8	0	9	2	9	0	0	0	0	10	0	0	I. Bienes de consumo
II. Insumos	29	23	28	25	25	35	20	25	25	31	48	24	33	II. Insumos
Combustibles, lubricantes y conexos	0	0	0	0	0	0	0	0	0	0	0	0	0	Combustibles, lubricantes y conexos
Materias primas para la agricultura	15	14	23	7	14	15	11	14	11	14	32	13	21	Materias primas para la agricultura
Materias primas para la industria	14	9	5	17	11	19	9	11	14	17	15	11	12	Materias primas para la industria
III. Bienes de capital y materiales de construcción	2	1	2	0	1	0	1	2	0	1	1	0	2	III. Bienes de capital y materiales de construcción
Materiales de construcción	2	0	2	0	1	0	1	2	0	1	1	0	2	Materiales de construcción
Para la Agricultura	0	0	0	0	0	0	0	0	0	0	0	0	0	Para la Agricultura
Para la industria	0	0	0	0	0	0	0	0	0	0	0	0	0	Para la industria
TOTAL	31	32	30	34	28	44	21	27	25	32	59	24	35	TOTAL

^{1/} Cifras preliminares

Fuente: SUNAT.

Elaboración: BCRP. Sucursal Trujillo. Departamento de Estudios Económicos.



ANEXO 9

LA LIBERTAD: CRÉDITO ^{1/}
(En millones de soles)

ENTIDADES FINANCIERAS	2015			2016										ENTIDADES FINANCIERAS
	OCT	NOV	DIC	ENE	FEB	MAR	ABR	MAY	JUN	JUL	AGO	SET	OCT	
I. Banco de la Nación	184	185	185	187	188	189	189	189	189	188	189	190	191	I. Banco de la Nación
II. Agrobanco	60	61	62	63	62	63	62	61	60	59	59	58	58	II. Agrobanco
III. Banca Múltiple	6 063	6 291	6 361	5 964	5 951	6 049	6 081	6 114	6 217	6 214	6 111	6 199	6 166	III. Banca Múltiple
IV. Entidades no Bancarias	1 194	1 218	1 227	1 232	1 243	1 257	1 269	1 260	1 271	1 281	1 288	1 304	1 353	IV. Entidades no Bancarias
Cajas Municipales	720	735	739	738	747	756	763	756	759	771	778	792	822	Cajas Municipales
Cajas Rurales de Ahorro y Crédito	16	16	16	16	16	16	16	30	29	29	29	29	30	Cajas Rurales de Ahorro y Crédito
Edpymes	35	36	36	36	36	37	37	23	23	23	23	24	24	Edpymes
Financieras	423	431	435	442	444	449	453	451	460	458	457	460	477	Financieras
TOTAL	7 502	7 755	7 835	7 446	7 444	7 558	7 601	7 624	7 737	7 743	7 647	7 751	7 769	TOTAL
En M/N	5 914	6 177	6 308	6 235	6 272	6 354	6 412	6 447	6 583	6 570	6 469	6 559	6 649	En M/N
En M/E	1 588	1 578	1 527	1 211	1 173	1 205	1 189	1 178	1 154	1 173	1 177	1 192	1 119	En M/E

^{1/} Cifras preliminares.

Fuente: Superintendencia de Banca, Seguros y AFP (SBS).

Elaboración: BCRP, Sucursal Trujillo. Departamento de Estudios Económicos.



ANEXO 10

LA LIBERTAD: TASA DE MOROSIDAD
(En porcentaje)

ENTIDADES FINANCIERAS	2015				2016										ENTIDADES FINANCIERAS
	SET	OCT	NOV	DIC	ENE	FEB	MAR	ABR	MAY	JUN	JUL	AGO	SET		
I. Banco de la Nación	0,9	0,9	0,9	0,9	0,9	0,9	0,9	1,0	0,9	1,1	1,1	1,1	1,1	I. Banco de la Nación	
II. Agrobanco	5,6	5,7	5,4	4,9	4,9	5,1	4,6	3,4	3,4	3,6	4,2	4,8	4,1	II. Agrobanco	
III. Banca Múltiple	4,0	4,2	3,9	3,9	4,4	5,1	5,1	5,2	5,6	4,9	5,1	5,2	5,0	III. Banca Múltiple	
IV. Entidades no Bancarias	5,6	5,7	5,7	5,4	6,0	6,1	6,0	6,0	5,1	5,9	6,1	6,2	6,3	IV. Entidades no Bancarias	
Cajas Municipales	5,4	5,5	5,6	5,2	6,2	6,3	6,1	6,2	4,8	5,7	6,1	6,0	6,1	Cajas Municipales	
Cajas Rurales de Ahorro y Crédito	12,5	12,9	13,1	13,7	10,3	11,3	10,5	9,2	8,2	6,9	7,7	8,3	7,5	Cajas Rurales de Ahorro y Crédito	
Edpymes	6,3	6,3	6,4	6,0	6,3	6,1	6,2	6,7	4,0	8,0	8,5	7,4	7,2	Edpymes	
Financieras	5,7	5,7	5,6	5,2	5,4	5,5	5,5	5,5	5,4	6,1	6,1	6,4	6,6	Financieras	
TOTAL	4,2	4,4	4,1	4,0	4,6	5,2	5,1	5,2	5,2	4,9	5,2	5,3	5,1	TOTAL	

Fuente: Superintendencia de Banca, Seguros y AFP (SBS).

Elaboración: BCRP, Sucursal Trujillo. Departamento de Estudios Económicos.



ANEXO 11

LA LIBERTAD: DEPOSITOS ^{1/}
(En millones de soles)

INSTITUCIONES	2015			2016										INSTITUCIONES
	OCT	NOV	DIC	ENE	FEB	MAR	ABR	MAY	JUN	JUL	AGO	SET	OCT	
I. Banco de la Nación	657	643	679	710	695	682	677	673	671	668	665	661	656	I. Banco de la Nación
II. Banca Múltiple	3 252	3 306	3 391	3 315	3 352	3 401	3 406	3 355	3 410	3 412	3 469	3 569	3 532	II. Banca Múltiple
III. Entidades no Bancarias	1 146	1 155	1 147	1 139	1 147	1 161	1 158	1 122	1 171	1 186	1 194	1 206	1 218	III. Entidades no Bancarias
Cajas Municipales	928	929	922	917	926	938	938	900	953	966	972	980	993	Cajas Municipales
Cajas Rurales de Ahorro y Crédito	15	15	15	15	14	14	14	14	13	13	14	14	14	Cajas Rurales de Ahorro y Crédito
Financieras	203	210	210	208	207	208	205	209	205	207	208	211	211	Financieras
TOTAL	5 055	5 104	5 217	5 164	5 194	5 244	5 241	5 150	5 252	5 266	5 327	5 435	5 406	TOTAL
En M/N	3 552	3 570	3 722	3 730	3 716	3 765	3 727	3 665	3 820	3 847	3 897	3 992	3 960	En M/N
En M/E	1 504	1 534	1 495	1 434	1 479	1 479	1 514	1 485	1 433	1 418	1 431	1 443	1 445	En M/E

^{1/} Cifras preliminares.

Fuente: Superintendencia de Banca, Seguros y AFP (SBS).

Elaboración: BCRP, Sucursal Trujillo. Departamento de Estudios Económicos.



ANEXO 12

LA LIBERTAD: INGRESOS RECAUDADOS POR EL GOBIERNO CENTRAL ^{1/}
(En millones de soles)

RUBROS	2015			2016										RUBROS
	OCT	NOV	DIC	ENE	FEB	MAR	ABR	MAY	JUN	JUL	AGO	SET	OCT	
I. INGRESOS TRIBUTARIOS	159	162	163	205	146	216	200	200	173	144	154	147	141	I. INGRESOS TRIBUTARIOS
1. Impuestos a la Renta	67	66	62	81	66	105	105	94	58	44	43	50	48	1. Impuestos a los Ingresos
- Personas Naturales	16	16	17	24	16	18	24	20	18	13	13	13	13	- Personas Naturales
- Personas Jurídicas	50	49	43	57	49	53	38	43	39	30	29	30	34	- Personas Jurídicas
- Regularización	2	2	2	0	1	34	43	31	1	1	1	7	1	- Regularización
2. Impuestos a la Importación	8	4	8	6	1	8	1	5	2	4	3	3	3	2. Impuestos a la Importación
3. Impuestos General a las Ventas	69	75	76	109	71	94	72	82	94	77	89	76	74	3. Impuestos General a las Ventas
- Operaciones Internas	53	58	62	83	66	66	63	62	86	56	62	58	61	- Operaciones Internas
- Operaciones Externas	17	17	13	26	5	27	9	20	8	21	27	19	13	- Operaciones Externas
4. Impuestos Selectivo al Consumo	2	3	3	3	2	2	2	3	3	3	3	3	3	4. Impuestos Selectivo al Consumo
5. Otros Ingresos Tributarios	12	14	14	6	6	8	19	17	16	16	15	13	13	5. Otros Ingresos Tributarios
II. INGRESOS NO TRIBUTARIOS	5	3	6	2	2	3	2	2	3	2	2	2	2	II. INGRESOS NO TRIBUTARIOS
INGRESOS CORRIENTES (I+II)	164	165	169	207	148	219	203	203	175	146	155	149	143	INGRESOS CORRIENTES (I+II)

Fuente: SUNAT.

Elaboración: BCRP, Sucursal Trujillo. Departamento de Estudios Económicos.



ANEXO 13

LA LIBERTAD: EJECUCIÓN DEL PRESUPUESTO DE GASTOS NO FINANCIEROS DEL GOBIERNO NACIONAL, SEGÚN TIPO DE GASTO ^{1/}
(En millones de soles)

TIPO DE GASTO	2015			2016										TIPO DE GASTO
	OCT	NOV	DIC	ENE	FEB	MAR	ABR	MAY	JUN	JUL	AGO	SET	OCT	
GASTOS NO FINANCIEROS	117	121	192	94	107	92	106	97	133	137	113	117	119	GASTOS NO FINANCIEROS
a. GASTOS CORRIENTES	109	96	155	92	105	83	103	88	119	129	100	113	111	a. GASTOS CORRIENTES
1. Personal y obligaciones sociales	28	29	36	35	29	31	31	32	38	48	33	30	30	1. Personal y obligaciones sociales
2. Pensiones y otras prestaciones sociales	22	20	36	20	20	21	21	20	20	38	20	20	23	2. Pensiones y otras prestaciones sociales
3. Bienes y servicios	28	28	57	36	21	27	24	24	29	25	25	44	29	3. Bienes y servicios
4. Donaciones y transferencias	0	1	0	0	0	1	0	0	0	0	0	0	0	4. Donaciones y transferencias
5. Otros gastos	31	18	26	1	36	4	27	11	32	18	22	19	29	5. Otros gastos
b. GASTOS DE CAPITAL	8	25	37	1	2	9	3	9	14	8	13	4	8	b. GASTOS DE CAPITAL
1. Adquisición de activos no financieros	8	21	24	1	2	9	3	9	14	8	13	4	8	1. Adquisición de activos no financieros
2. Otros gastos de capital	0	4	13	0	0	0	0	0	0	0	0	0	0	2. Otros gastos de capital

^{1/} Información actualizada al 31 de octubre de 2016.
Fuente: Ministerio de Economía y Finanzas (MEF).
Elaboración: BCRP, Sucursal Trujillo. Departamento de Estudios Económicos.



ANEXO 14

LA LIBERTAD: EJECUCIÓN DEL PRESUPUESTO DE GASTOS NO FINANCIEROS DEL GOBIERNO REGIONAL, SEGÚN TIPO DE GASTO ^{1/}
(En millones de soles)

TIPO DE GASTO	2015			2016										TIPO DE GASTO
	OCT	NOV	DIC	ENE	FEB	MAR	ABR	MAY	JUN	JUL	AGO	SET	OCT	
GASTOS NO FINANCIEROS	113	306	258	93	260	105	123	172	139	124	201	126	125	GASTOS NO FINANCIEROS
a. GASTOS CORRIENTES	97	111	194	91	86	89	112	103	107	116	108	116	105	a. GASTOS CORRIENTES
1. Personal y obligaciones sociales	61	65	112	67	61	60	63	67	65	75	68	70	68	1. Personal y obligaciones sociales
2. Pensiones y otras prestaciones sociales	13	13	23	18	13	13	13	13	12	16	13	13	13	2. Pensiones y otras prestaciones sociales
3. Bienes y servicios	23	32	56	6	11	16	35	23	29	24	27	32	23	3. Bienes y servicios
4. Donaciones y transferencias	0	0	0	0	0	0	0	0	0	0	0	0	0	4. Donaciones y transferencias
5. Otros gastos	0	0	3	0	0	1	0	0	0	0	1	1	1	5. Otros gastos
b. GASTOS DE CAPITAL	16	195	63	3	174	16	11	68	32	8	92	10	20	b. GASTOS DE CAPITAL
1. Adquisición de activos no financieros	16	195	63	3	174	16	11	68	32	8	92	10	20	1. Adquisición de activos no financieros
2. Otros gastos de capital	0	0	0	0	0	0	0	0	0	0	0	0	0	2. Otros gastos de capital

1/ Información actualizada al 31 de octubre de 2016.

Fuente: Ministerio de Economía y Finanzas (MEF).

Elaboración: BCRP, Sucursal Trujillo. Departamento de Estudios Económicos.



ANEXO 15

LA LIBERTAD: EJECUCIÓN DEL PRESUPUESTO DE GASTOS NO FINANCIEROS DE LOS GOBIERNOS LOCALES, SEGÚN TIPO DE GASTO ^{1/}
(En millones de soles)

TIPO DE GASTO	2015			2016										TIPO DE GASTO
	OCT	NOV	DIC	ENE	FEB	MAR	ABR	MAY	JUN	JUL	AGO	SET	OCT	
GASTOS NO FINANCIEROS	93	99	225	35	84	98	91	95	93	104	88	94	81	GASTOS NO FINANCIEROS
a. GASTOS CORRIENTES	43	35	67	20	46	44	48	42	45	50	40	44	37	a. GASTOS CORRIENTES
1. Personal y obligaciones sociales	8	8	15	8	11	12	9	10	9	14	9	10	10	1. Personal y obligaciones sociales
2. Pensiones y otras prestaciones sociales	2	3	6	1	3	2	3	3	3	3	3	3	3	2. Pensiones y otras prestaciones sociales
3. Bienes y servicios	25	23	43	10	24	28	27	28	27	29	27	30	24	3. Bienes y servicios
4. Donaciones y transferencias	7	0	1	0	8	0	9	1	5	3	1	1	1	4. Donaciones y transferencias
5. Otros gastos	1	1	2	0	1	1	1	1	1	1	1	2	1	5. Otros gastos
b. GASTOS DE CAPITAL	50	64	158	15	37	54	43	53	49	54	48	50	44	b. GASTOS DE CAPITAL
1. Adquisición de activos no financieros	49	64	155	13	37	54	43	52	49	54	48	50	44	1. Adquisición de activos no financieros
2. Otros gastos de capital	1	0	3	2	0	0	0	1	0	0	0	0	0	2. Otros gastos de capital

^{1/} Información actualizada al 31 de octubre de 2016.

Fuente: Ministerio de Economía y Finanzas (MEF).

Elaboración: BCRP, Sucursal Trujillo. Departamento de Estudios Económicos.

