

BANCO CENTRAL DE RESERVA DEL PERÚ
SUCURSAL TRUJILLO



LA LIBERTAD: Síntesis de Actividad Económica
Setiembre 2016¹

Departamento de Estudios Económicos

El Banco Central de Reserva del Perú (BCRP) considera importante presentar un conjunto de indicadores sectoriales de la actividad económica regional, cuya base estadística es recopilada de las siguientes fuentes de información: INEI, MINAGRI, MINEM, PRODUCE, SBS, SUNAT, MEF y empresas.

¹ En la elaboración de este informe participaron (en orden alfabético): Iván Cosavalente, Alfredo Miranda, Jonathan Rosas y Eric Torres.

ÍNDICE

	<i>Página</i>
RESUMEN EJECUTIVO	3
I. ACTIVIDAD PRODUCTIVA.....	5
1. Actividad primaria.....	5
1.1 Sector agropecuario.....	5
1.2 Sector pesca	6
1.3 Sector minería.....	8
2. Otros indicadores sectoriales.....	9
2.1. Sector manufactura.....	9
2.2. Sector construcción.....	11
II. ASPECTOS LABORALES.....	12
1. Empleo.....	12
III. CRÉDITO Y DEPÓSITOS '.....	14
1. Crédito.....	14
2. Depósitos	15
IV. EJECUCIÓN DEL PRESUPUESTO DE GASTOS DEL GOBIERNO GENERAL.....	16
1. Ejecución del Presupuesto de Gastos Corrientes del Gobierno General	16
2. Ejecución del Presupuesto de Inversiones del Gobierno General.....	17
V. ANEXOS.....	19



RESUMEN EJECUTIVO

Principales hechos de importancia

- El **sector minero** creció 4,7 por ciento interanual en setiembre, en tanto que el **sector pesquero** y el **sector agropecuario** se contrajeron en 73,1 por ciento y 4,9 por ciento, respectivamente.
- El desempeño de **otros indicadores de la actividad económica** del departamento mostraron comportamientos diferenciados. Por un lado, creció la inversión pública (5,8 por ciento), el empleo formal urbano (4,7 por ciento), y el crédito total (2,8 por ciento). Por otro lado, decrecieron la producción industrial (-1,8 por ciento) y los despachos de cemento (-2,9 por ciento).

Actividad primaria

- La **actividad agropecuaria** en setiembre disminuyó 4,9 por ciento interanual, debido a la menor producción agrícola (-10,8 por ciento). Esta caída fue atenuada por el crecimiento de la producción pecuaria (0,5 por ciento). En el periodo de enero-setiembre, el sector acumuló una caída de 2,4 por ciento interanual.
- En setiembre, la **actividad pesquera** cayó 73,1 por ciento interanual por la menor pesca de diversas especies para el consumo humano directo en estado fresco (-73,1 por ciento). En los nueve primeros meses el sector registra una disminución de 55,5 por ciento.
- La **producción minera** aumentó 4,7 por ciento interanual en setiembre, principalmente por la mayor extracción de oro (4,0 por ciento), cuyo aporte al crecimiento del sector fue de 3,9 puntos porcentuales. De manera similar, se registró en el mes, una mayor producción de todos los minerales: cobre (57,3 por ciento), plomo (37,8 por ciento), zinc (19,6 por ciento) y plata (11,1 por ciento). En el periodo acumulado entre enero y setiembre, la minería se redujo en 8,9 por ciento.

Otros indicadores de actividad económica

- En setiembre, la **actividad manufacturera** disminuyó 1,8 por ciento respecto a igual mes de 2015, debido a la baja producción de harina de trigo (-59,0 por ciento), cemento (-49,6 por ciento) y de bebidas gaseosas (-26,1 por ciento). En el transcurso de enero a setiembre, el sector acumula una caída de 7,4 por ciento.
- En el sector construcción, los **despachos de cemento** disminuyeron 2,9 por ciento en setiembre respecto a similar mes de 2015 y acumulan en los nueve primeros meses del año una reducción de 2,6 por ciento.
- El saldo del **crédito directo total** de las instituciones financieras en setiembre (S/ 7 751 millones) registró un crecimiento interanual de 2,8 por ciento. El crédito en moneda nacional se incrementó en 11,6 por ciento; mientras que lo otorgado en moneda extranjera se contrajo en 28,2 por ciento.
- La **inversión pública** correspondiente a los tres niveles de gobierno en La Libertad (S/ 64 millones) registró un crecimiento de 5,8 por ciento interanual, en términos reales, por una mayor inversión de los gobiernos locales (26,4 por ciento). Sin embargo, de enero a setiembre, la inversión total se redujo en 2,1 por ciento.

CUADRO N° 01
LA LIBERTAD: OTROS INDICADORES DE ACTIVIDAD ECONÓMICA
 (Variación % respecto a similar mes del año anterior)

	Abr.16	May.16	Jun.16	Jul.16	Ago.16	Set.16
Producción industrial ^{1/}	-31,0	-16,5	-3,9	17,0	-7,8	-1,8
Despacho de cemento ^{1/}	-4,0	-4,7	-8,0	3,6	-0,1	-2,9
Empleo formal urbano ^{2/}	5,6	5,5	3,2	3,7	4,4	4,7
Crédito total	4,0	3,1	4,5	4,2	1,9	2,8
Inversión pública ^{1/}	-41,5	30,4	7,5	-15,5	3,3	5,8

1/ En términos reales.

2/ En empresas de 10 y más trabajadores localizadas en la ciudad de Trujillo.

Fuentes: BCRP - Sucursal Trujillo, SUNAT, MTPE y MEF.

I. ACTIVIDAD PRODUCTIVA

1. Actividad primaria

1.1 Sector agropecuario

- La actividad agropecuaria en setiembre disminuyó 4,9 por ciento interanual, debido a la menor producción agrícola (-10,8 por ciento). Esta caída fue atenuada por el crecimiento de la producción pecuaria (0,5 por ciento). En el periodo de enero-setiembre, el sector acumuló una caída de 2,4 por ciento interanual.
- La caída de la producción agrícola responde a la menor producción de los cultivos orientados al mercado externo y agroindustria (-5,6 por ciento), principalmente de espárrago (-8,6 por ciento), maíz amarillo duro (-51,2 por ciento), páprika (-61,2 por ciento) y uva (-11,8 por ciento), por menores áreas cosechadas y bajos rendimientos en campo. Similar comportamiento registraron los cultivos orientados al mercado interno (-25,5 por ciento), que reflejó la menor producción principalmente de trigo (-31,8 por ciento), papa (-15,2 por ciento), cebolla (-36,4 por ciento) y maíz amiláceo (-81,1); por menores cosechas y bajos rendimiento en campo.

CUADRO N° 02
LA LIBERTAD: SECTOR AGROPECUARIO ^{1/}
(Miles de toneladas)

Subsectores	Estructura Porcentual 2015 ^{2/}	Setiembre				Enero - Setiembre			
		2015	2016	Var.%	Contribución %	2015	2016	Var.%	Contribución %
AGRÍCOLA	54,8			-10,8	-5,2			-4,4	-2,5
Orientada al mercado externo y agroindustria ^{2/}	32,9			-5,6	-2,0			-3,8	-1,2
Espárrago	14,0	14,8	13,5	-8,6	-1,4	128,3	120,6	-6,0	-0,8
Caña de azúcar	8,5	484,4	492,9	1,8	0,2	3 924,6	3 471,4	-11,5	-0,9
Maíz amarillo duro	4,0	11,2	5,5	-51,2	-1,3	141,3	128,8	-8,8	-0,3
Palta	3,4	5,8	8,0	38,8	0,9	104,6	133,7	27,8	1,2
Uva	1,7	3,5	3,1	-11,8	-0,2	33,3	34,3	3,1	0,0
Páprika	0,4	0,2	0,1	-61,2	-0,3	2,1	1,7	-19,9	-0,1
Alcachofa	0,7	5,2	5,2	-0,3	0,0	8,6	6,3	-27,1	-0,1
Algodón rama	0,2	0,0	0,0	0,0	-	2,7	0,2	0,0	0,0
Orientada al mercado interno ^{2/}	21,8			-25,5	-3,2			-5,2	-1,3
Arroz cáscara	7,3	0,0	0,0	0,0	-	344,3	334,3	-2,9	-0,3
Papa	5,1	14,3	12,2	-15,2	-0,3	343,0	337,9	-1,5	-0,1
Trigo	1,3	4,6	3,2	-31,8	-0,4	62,9	59,5	-5,4	-0,1
Cebada grano	0,9	3,2	3,7	13,3	0,1	58,9	57,9	0,0	0,0
Alfalfa	0,7	19,9	19,7	-1,0	0,0	157,4	158,0	0,4	0,0
Maíz amiláceo	0,7	0,2	0,0	-81,1	-0,1	23,1	23,6	2,3	0,0
Cebolla	0,6	2,4	1,5	-36,4	-0,2	27,1	20,0	-26,3	-0,1
Piña	0,2	1,6	1,6	0,3	0,0	19,2	17,8	-7,0	0,0
PECUARIA	45,2			0,5	0,3			0,3	0,1
Carne de ave ^{3/}	32,5	23,0	23,5	2,2	0,8	201,7	200,5	-0,6	-0,2
Huevo	5,7	6,3	5,6	-10,7	-0,7	51,7	52,7	1,9	0,1
Leche	2,7	11,2	11,5	2,8	0,1	93,1	96,3	3,5	0,1
Carne de vacuno ^{3/}	1,6	0,6	0,6	1,6	0,0	5,3	5,4	2,3	0,0
SECTOR AGROPECUARIO	100,0			-4,9	-4,9			-2,4	-2,4

Nota: Debido al redondeo de los datos parciales, los totales pueden diferir de la suma de las partes.

1 / Cifras preliminares.

2/ A precios de 2007.

3/ Peso neto.

Fuente: Ministerio de Agricultura y Riego.

Elaboración: BCRP, Sucursal Trujillo. Departamento de Estudios Económicos.

- La actividad pecuaria creció en setiembre 0,5 por ciento interanual, por la mayor producción de carne de ave (2,2 por ciento), leche (2,8 por ciento) y carne de vacuno (1,6 por ciento).



- En cuanto al avance de las siembras, en el periodo agosto-setiembre de la actual campaña agrícola 2016-2017; se registró la instalación de 10,2 mil hectáreas, área menor en 14,2 por ciento respecto a igual lapso de la anterior campaña. Entre los cultivos que registraron las menores superficies sembradas, en términos absolutos, son: papa (-480 has.), maíz amarillo duro (-473 has.), espárrago (-248 has.) y caña de azúcar (-139 has.), principalmente.

CUADRO N° 03
LA LIBERTAD: SUPERFICIE SEMBRADA ^{1/}
(Hectáreas)

	Campaña agrícola ^{2/}		Variación	
	2015/2016	2016/2017	Absoluta	Porcentual
CULTIVOS TRANSITORIOS	11 312	10 006	-1 306	-11,5
Alcachofa	0	0	0	0,0
Arroz cáscara	775	697	- 78	-10,1
Cebada	2	0	- 2	-100,0
Frijol grano seco	261	266	5	1,7
Maíz amarillo duro	1 631	1 158	- 473	-29,0
Maíz amiláceo	1 191	1 065	- 126	-10,6
Papa	4 918	4 438	- 480	-9,8
Paprika	41	47	6	14,6
Pimiento piquillo	0	0	0	0,0
Trigo	0	0	0	0,0
Otros	2 494	2 336	- 159	-6,4
CULTIVOS PERMANENTES	519	144	- 375	-72,3
Caña de azúcar	228	89	- 139	-60,8
Espárrago	285	38	- 248	-86,8
Uva	6	17	11	183,3
Total	11 831	10 150	-1 681	-14,2

1/ Cifras preliminares.

2/ De agosto a setiembre

Fuente: Gerencia Regional de Agricultura y Riego-La Libertad.

Elaboración: BCRP, Sucursal Trujillo. Departamento de Estudios Económicos.

1.2 Sector pesca

- En setiembre, la **actividad pesquera** registró una caída de 73,1 por ciento respecto a similar mes de 2015, como resultado de los bajos volúmenes desembarcados de diversas especies para el consumo humano directo en estado fresco (-73,1 por ciento), principalmente pota que disminuyó significativamente de 843,5 a 0,2 Tm. Igualmente incidió, pero en menor nivel, la menor pesca de bonito (de 155,9 a 6,0 Tm.), raya (pasó de 66,3 a 25,9 Tm.), machete (de 26,7 a 4,1 Tm.), entre otras especies.
- En cuanto a la pesca industrial de anchoveta para la elaboración de harina y aceite de pescado, se encuentra suspendida desde el 27 de julio pasado, al haber concluido la primera temporada de pesca del año y encontrarse esta especie en proceso reproductivo. Vale señalar que la segunda temporada de pesca en la zona norte-centro (Tumbes, Piura, Lambayeque, La Libertad y Ancash), su inicio está previsto para el 15 de noviembre (R.M. N° 440-2016-PRODUCE), habiéndose determinado como límite máximo de extracción permisible 2,0 millones de Tm., volumen mayor en 80,1 por ciento a la cuota asignada para igual temporada de pesca de 2015 (1,11 millones Tm.).

- En lo que va del año (enero-setiembre), el sector pesca acumuló una caída de 55,5 por ciento, sustentada en los bajos niveles de desembarque de anchoveta (disminuyó de 224,6 mil a 79,8 mil Tm.), así como de diversas especies para el consumo en estado fresco (pesca artesanal, -2,8 por ciento).

CUADRO N° 04
LA LIBERTAD: SECTOR PESQUERO ^{1/}
(En toneladas)

	Setiembre			Enero - Setiembre		
	2015	2016	Var.% ^{2/}	2015	2016	Var.% ^{2/}
Consumo Humano Directo	1 306	351	-73,1	6 259	6 083	-2,8
. Fresco	1 306	351	-73,1	6 259	6 083	-2,8
Consumo Industrial	0	0	-	224 623	79 816	-64,5
. Anchoveta	0	0	-	224 623	79 816	-64,5
. Otras Especies	0	0	0,0	0	0	0,0
SECTOR PESCA			-73,1			-55,5

1/ Cifras preliminares.

2/ Variación a precios de 2007.

Fuente: Ministerio de la Producción.

Elaboración: BCRP, Sucursal Trujillo. Departamento de Estudios Económicos.

- Con relación a la temperatura superficial del mar (TSM), medida por IMARPE en diferentes puntos fijos a lo largo del litoral de La Libertad (Pacasmayo, Malabrigo, Huanchaco, Salaverry y Pto. Morín), registró en setiembre del presente año un valor promedio de 16,6°C, ubicándose ligeramente a 0,6°C por encima (anomalía positiva) de su histórico normal (16,0°C), siendo el segundo mes que registra desviaciones positivas. Cabe señalar que en setiembre de 2015, la TSM observó un nivel promedio de 18,2°C, reportando una anomalía positiva de 2,2°C, es decir mayor a su patrón histórico. El Comité encargado del Estudio Nacional del Fenómeno El Niño (ENFEN) en comunicado oficial N°14-2016 (07.10.16) manifiesta que para los próximos dos meses espera que continúen las condiciones neutras de la TSM frente a la costa, inclusive hasta fines del verano.
- El precio promedio de la harina de pescado en setiembre (US\$ 1 575 por tonelada) disminuyó en 1,3 por ciento respecto al mes anterior además fue menor en 1,4 por ciento con relación a igual mes de 2015.

GRÁFICO N° 01
COTIZACIÓN INTERNACIONAL DE HARINA DE PESCADO
(Hamburgo - US\$/TM)

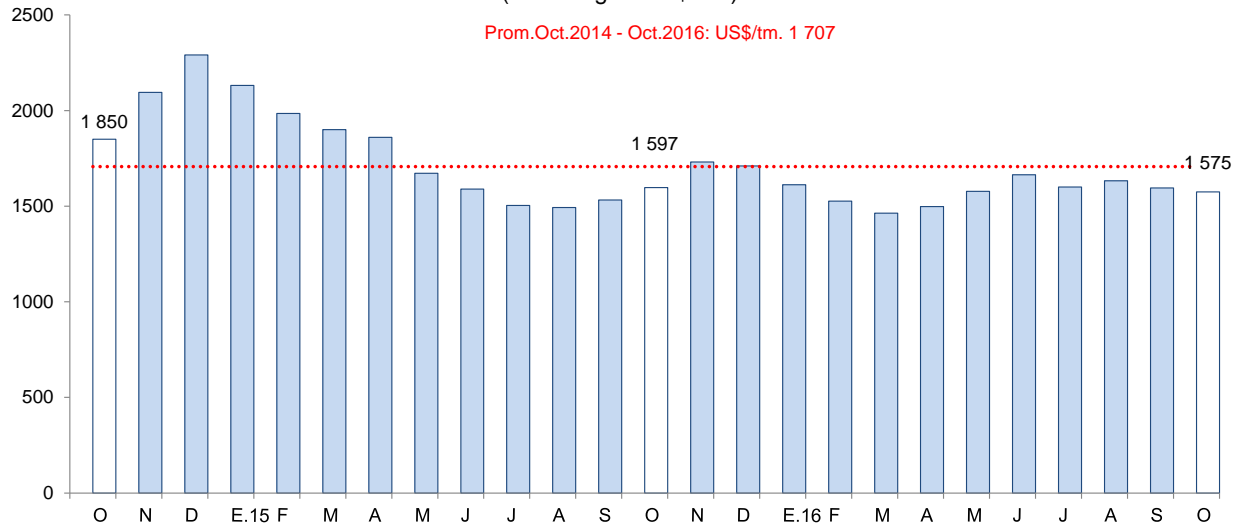

Fuente: Reuters y Bloomberg.



1.3 Sector minería

- La **producción minera** aumentó 4,7 por ciento interanual en setiembre, principalmente por la mayor extracción de oro (4,0 por ciento), cuyo aporte al crecimiento del sector fue de 3,9 puntos porcentuales. De manera similar, se registró en el mes, una mayor producción de todos los minerales: Cobre (57,3 por ciento), plomo (37,8 por ciento), zinc (19,6 por ciento) y plata (11,1 por ciento).
- La mayor producción de oro en el mes es explicada, principalmente, por el aumento en la extracción de las empresas Consorcio Minero Horizonte S.A. (25,9 por ciento) y Compañía Minera Poderosa S.A. (17,9 por ciento).
- La actividad minera entre enero y setiembre del presente año acumula una contracción de 8,9 por ciento, principalmente, por una menor extracción de oro (-9,0 por ciento), que obedece a una caída en la producción de las empresas Minera Barrick Misquichilca S.A. (-21,8 por ciento) y La Arena S.A. (-16,0 por ciento).

CUADRO N° 05
SECTOR MINERÍA ^{1/}
(Variación % real respecto a similar periodo del año anterior)

	Estructura Porcentual		Setiembre		Enero - Setiembre		
	2015 ^{2/}	2016	Var.%	Contribución %	2016	Var.%	Contribución %
Oro (Onzas troy)	96,2	119 818	4,0	3,9	1 050 210	-9,0	-8,6
Plata (Onzas troy)	2,4	170 780	11,1	0,3	1 488 350	-2,2	-0,1
Cobre (TMF)	0,7	178	57,3	0,4	1 033	6,0	0,0
Zinc (TMF)	0,6	195	19,6	0,1	1 520	-34,4	-0,2
Plomo (TMF)	0,2	117	37,8	0,1	822	-7,4	0,0
SECTOR MINERÍA ^{2/}	100,0		4,7	4,7		-8,9	-8,9

^{1/} Cifras preliminares.

^{2/} A precios de 2007.

Fuente: Ministerio de Energía y Minas.

Elaboración: BCRP, Sucursal Trujillo. Departamento de Estudios Económicos.

GRÁFICO N° 02
CRECIMIENTO DE LA PRODUCCIÓN MINERA
(Variación % real respecto a similar mes del año anterior)

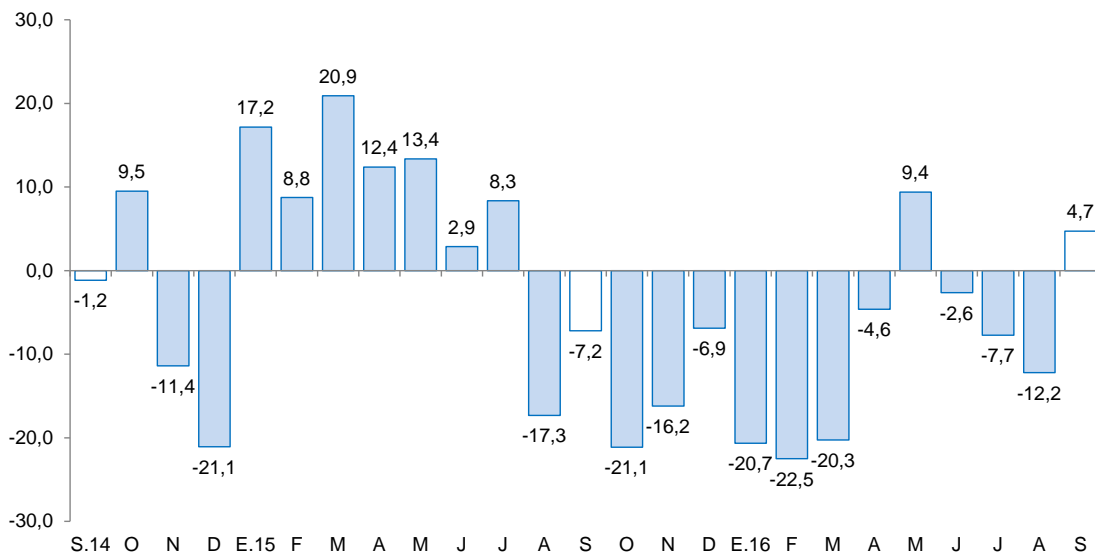

Fuente: MINEM.

Elaboración: BCRP, Sucursal Trujillo, Departamento de Estudios Económicos.



- El **precio promedio del oro** en octubre fue de US\$/oz.tr. 1 266,6 y de esta manera registró una disminución de 4,5 por ciento respecto a setiembre (US\$/oz.tr. 1 326,0). Esta caída se asoció al aumento de la probabilidad de alza de tasas de la FED y al rumor de una posible reducción del estímulo monetario en Europa.

GRÁFICO N° 03
COTIZACIÓN INTERNACIONAL DE ORO
(London Metal Exchange - US\$/oz.tr.)

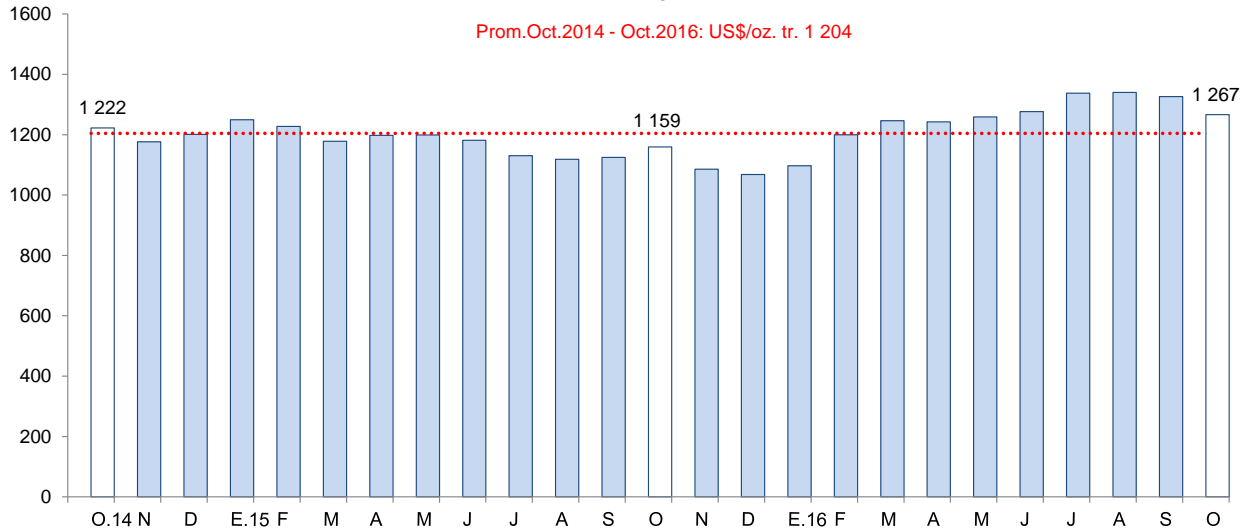

Fuente: Bloomberg.

2. Otros indicadores sectoriales

2.1. Sector manufactura

- La **actividad manufacturera** registró una disminución de 1,8 por ciento, en setiembre, al compararla con similar mes de 2015. La caída obedeció a la baja producción de la industria no primaria (-11,9 por ciento), aunque atenuada por la industria procesadora de recursos primarios que presentó un aumento de 28,2 por ciento.
- La manufactura acumuló una caída interanual de 7,4 por ciento, en el mes, debido al retroceso de la industria no primaria con una variación negativa de 11,2 por ciento. La industria primaria, por el contrario, aumentó 3,7 por ciento.
- La **manufactura primaria** continuó evolucionando favorablemente por cuarto mes consecutivo. En el mes creció 28,2 por ciento interanual impulsada por la industria azucarera, cuya producción aumentó en 29,6 por ciento ante la mayor disponibilidad de materia prima tanto de caña de azúcar como de azúcar cruda importada (Brasil) utilizada como materia prima adicional, la cual es reprocesada, particularmente por la empresa Casa Grande desde octubre de 2015. El resto de industrias presentaron comportamientos diferenciados: la producción de productos cárnicos, aumentó levemente en 0,6 por ciento por razones de mercado; y la industria de harina y aceite de pescado, no registra producción debido a la paralización de sus actividades por la veda reproductiva de su principal recurso (anchoveta), lo cual es habitual por esta época del año.
- La industria primaria acumuló una tasa de crecimiento de 3,7 por ciento, en el periodo enero-setiembre, igualmente inducida por la mayor producción de azúcar (13,1 por ciento). Por el contrario, disminuyó la producción de harina y aceite de pescado (-78,5 por ciento) y de productos cárnicos (-8,0 por ciento), restando dinamismo a este subsector.



- El retroceso de la **industria no primaria** (-11,9 por ciento) en setiembre, fue el resultado de los menores niveles de producción obtenidos en los grupos industriales de curtido y adobo de cueros (-75,2 por ciento), productos minerales no metálicos (-49,6 por ciento), hilados de algodón (-6,5 por ciento), alimentos y bebidas (-6,1 por ciento), carrocías (-5,9 por ciento) y las actividades de edición e impresión (-2,7 por ciento). El resto de ramas industriales, por el contrario, presentaron incrementos en sus niveles de producción añadiendo dinamismo a este subsector: productos de madera y otros (25,8 por ciento), productos de plástico (17,5 por ciento) y papel y cartón (2,9 por ciento).

CUADRO N° 06
LA LIBERTAD: SECTOR MANUFACTURA ^{1/}
(Variación % real respecto a similar periodo del año anterior)

Ramas de actividad	Estructura porcentual 2015 ^{2/}	Setiembre		Enero - Setiembre	
		Var.%	Contribución ^{3/}	Var.%	Contribución ^{3/}
MANUFACTURA PRIMARIA	27,4	28,2	7,1	3,7	0,9
Productos cárnicos	1,3	0,6	0,0	-8,0	-0,1
Harina y aceite de pescado	2,0	-	-	-78,5	-1,8
Azúcar	24,1	29,6	7,1	13,1	2,9
MANUFACTURA NO PRIMARIA	72,6	-11,9	-8,9	-11,2	-8,3
Alimentos y bebidas	48,4	-6,1	-3,0	-7,8	-3,9
Conservación de frutas y hortalizas	12,3	11,5	1,7	-0,2	0,0
Productos lácteos	0,6	64,3	0,3	15,6	0,1
Harina de trigo	3,0	-59,0	-1,9	-8,0	-0,3
Sémola de trigo	0,1	-100,0	-0,2	-39,3	0,0
Alimentos para animales	13,8	8,3	1,0	-2,8	-0,4
Galletas	3,1	-28,3	-0,9	0,1	0,0
Chocolate	0,0	80,9	0,0	14,1	0,0
Alcohol etílico	2,4	-19,4	-0,5	-26,5	-0,6
Ron y otras bebidas	1,0	33,3	0,3	11,0	0,1
Bebidas gaseosas	12,2	-26,1	-2,9	-21,2	-2,7
Fabricación productos textiles	1,7	-6,5	-0,1	-21,1	-0,4
Hilados de algodón	1,7	-6,5	-0,1	-21,1	-0,4
Curtido y adobo de cueros, calzado	0,8	-75,2	-0,5	-34,0	-0,3
Productos de madera y otros	3,5	25,8	0,9	19,8	0,7
Tableros aglomerados	3,5	25,8	0,9	19,8	0,7
Papel y productos de papel	2,6	2,9	0,1	-10,2	-0,3
Papel y cartón	2,6	2,9	0,1	-10,2	-0,3
Actividades de edición e impresión	0,2	-2,7	0,0	-1,7	0,0
Productos de plástico	1,9	17,5	0,3	5,4	0,1
Sacos de polipropileno	1,5	14,1	0,2	4,3	0,1
Tela arpillera	0,4	31,4	0,1	9,7	0,0
Productos minerales no metálicos	12,2	-49,6	-6,5	-36,5	-4,6
Cemento	12,2	-49,6	-6,5	-36,5	-4,6
Vehículos automotores	1,3	-5,9	-0,1	24,0	0,3
Carrocías	1,3	-5,9	-0,1	24,0	0,3
SECTOR MANUFACTURA	100,0	-1,8	-1,8	-7,4	-7,4

^{1/} Cifras preliminares.

^{2/} A precios de 1994.

^{3/} En puntos porcentuales.

Fuente: Gerencia Regional de Agricultura y Riego, Ministerio de la Producción y empresas industriales.

Elaboración: BCRP, Sucursal Trujillo. Departamento de Estudios Económicos.

GRÁFICO N° 04
LA LIBERTAD: EVOLUCIÓN DE LA PRODUCCIÓN MANUFACTURERA NO PRIMARIA
 (Variación % real respecto a similar mes del año anterior)

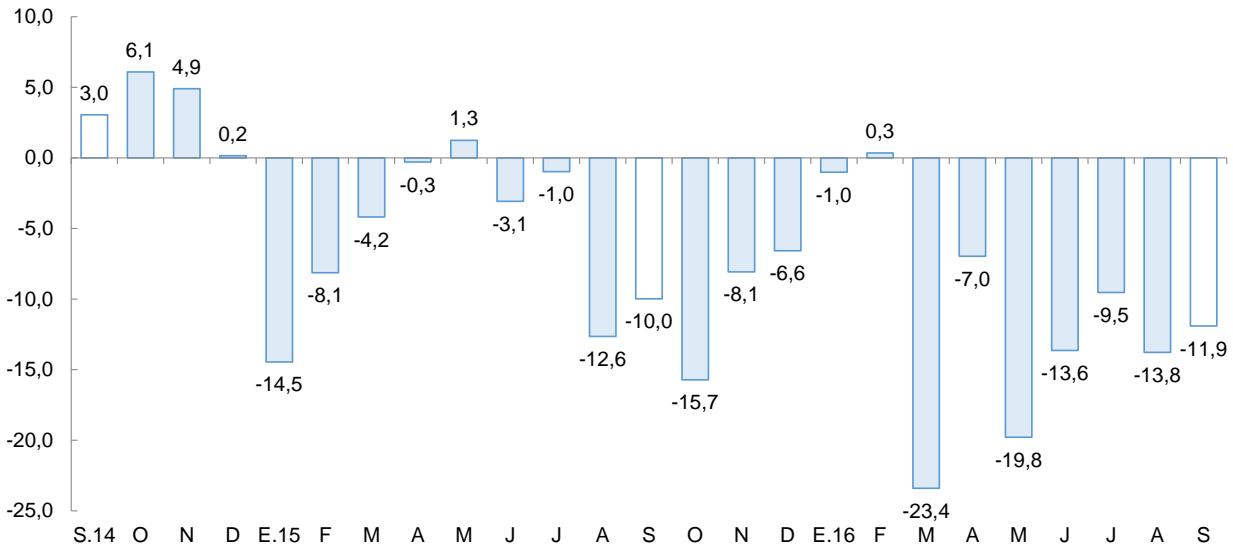

Fuente: Ministerio de Agricultura y Riego y empresas industriales.

- La industria de alimentos y bebidas continuó, por siete meses consecutivos, mostrando un comportamiento recesivo. En setiembre la tasa de caída fue de 6,1 por ciento interanual, lo cual obedece a la menor producción, principalmente de harina de trigo (-59,0 por ciento), así como de bebidas gaseosas (-26,1 por ciento), entre otras industrias. Vale mencionar que la rama de alimentos y bebidas predomina en la generación del Valor Bruto de Producción (VBP) del subsector no primario; en el mes su contribución fue de 70,1 por ciento.
- El subsector no primario presentó una reducción de 11,2 por ciento, entre enero y setiembre, como resultado de los bajos niveles de producción en las industrias de: sémola de trigo (-39,3 por ciento), cemento (-36,5 por ciento), curtido y adobo de cueros (-34,0 por ciento), alcohol etílico (-26,5 por ciento), bebidas gaseosas (-21,2 por ciento), hilados de algodón (-21,1 por ciento), papel y cartón (-10,2 por ciento), harina de trigo (-8,0 por ciento), alimentos preparados para animales (-2,8 por ciento), las actividades de edición e impresión (-1,7 por ciento) y la agroindustria de conservación de frutas y hortalizas (-0,2 por ciento). Atenuaron la caída las industrias de galletas, productos de plástico, ron y otras bebidas alcohólicas, chocolate, productos lácteos, tableros aglomerados y carrocías, con tasas de crecimiento que fluctuaron en el rango de 0,1 por ciento y 24,0 por ciento.

2.2. Sector construcción

- En el sector construcción, los **despachos de cemento** disminuyeron 2,9 por ciento en setiembre respecto a similar mes de 2015 y acumulan en los nueve primeros meses del año una reducción de 2,6 por ciento.



GRÁFICO N° 05
LA LIBERTAD: EVOLUCIÓN DE DESPACHOS DE CEMENTO
 (Variación % real respecto a similar mes del año anterior)

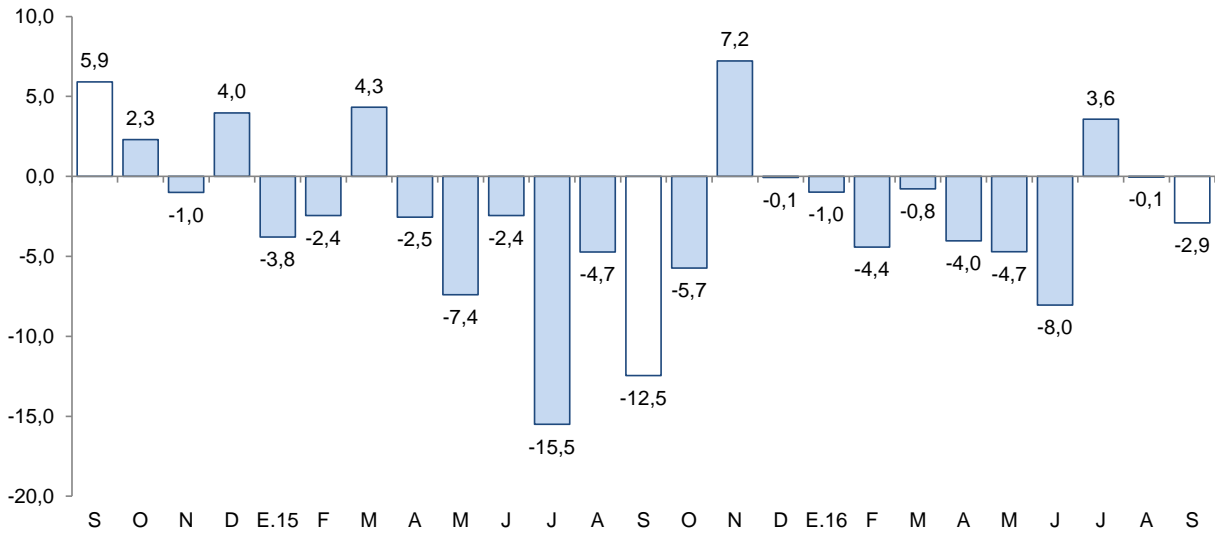

Fuente: Cementos Pacasmayo S.A.A.

II. ASPECTOS LABORALES

1. Empleo

- El empleo en la ciudad de Trujillo en empresas privadas formales con 10 y más trabajadores, continúa registrando aumentos por doce meses consecutivos al crecer 4,7 por ciento en setiembre, en términos interanuales. El aumento se generó de todos los sectores, siendo el más dinámico nuevamente el sector extractivo (9,3 por ciento) seguido por servicios (6,4 por ciento), industria manufacturera (4,7 por ciento), transporte, almacenamiento y comunicaciones (1,4 por ciento) y finalmente comercio (0,3 por ciento).
- En lo que va del año (enero – setiembre), el empleo acumuló un aumento de 5,3 por ciento interanual, debido al desempeño positivo de los sectores de servicios (10,6 por ciento), extractivo (7,0 por ciento), transporte, almacenamiento y comunicaciones (3,7 por ciento) e industria manufacturera (1,1 por ciento); no obstante, la contracción del sector comercio (-0,7 por ciento) frenó la expansión.



CUADRO N° 07
CIUDAD DE TRUJILLO: ÍNDICE MENSUAL DE EMPLEO EN EMPRESAS PRIVADAS FORMALES DE 10 Y MÁS TRABAJADORES POR RAMA DE ACTIVIDAD ECONÓMICA 1/
 (Octubre 2010=100)

	Setiembre			Enero - Setiembre		
	2015	2016	Var. %	2015	2016	Var. %
Extractiva ^{2/}	117,2	128,2	9,3	117,4	125,7	7,0
Industria manufacturera	102,2	107,1	4,7	103,2	104,3	1,1
Comercio	111,1	111,4	0,3	111,2	110,3	-0,7
Transp., almac., y comun.	126,6	128,4	1,4	123,9	128,5	3,7
Servicios ^{3/}	135,6	144,4	6,4	128,0	141,6	10,6
Total	119,6	125,2	4,7	117,0	123,2	5,3

Nota: La información corresponde al primer día de cada mes.

1 / Cifras preliminares.

2/ Conformada por las subramas agricultura, pesca y minería.

3/ Conformada por las subramas servicios prestados a empresas, restaurantes y hoteles, establecimientos financieros, enseñanza, servicios sociales y comunales; y electricidad, gas y agua.

Fuente: MTPE – Encuesta Nacional de Variación Mensual del Empleo (ENVME).

Elaboración: BCRP, Sucursal Trujillo. Departamento de Estudios Económicos.

GRÁFICO N° 06
CIUDAD DE TRUJILLO: EVOLUCIÓN DEL EMPLEO FORMAL URBANO EN EMPRESAS DE 10 Y MÁS TRABAJADORES
 (Variación % respecto a similar mes del año anterior)

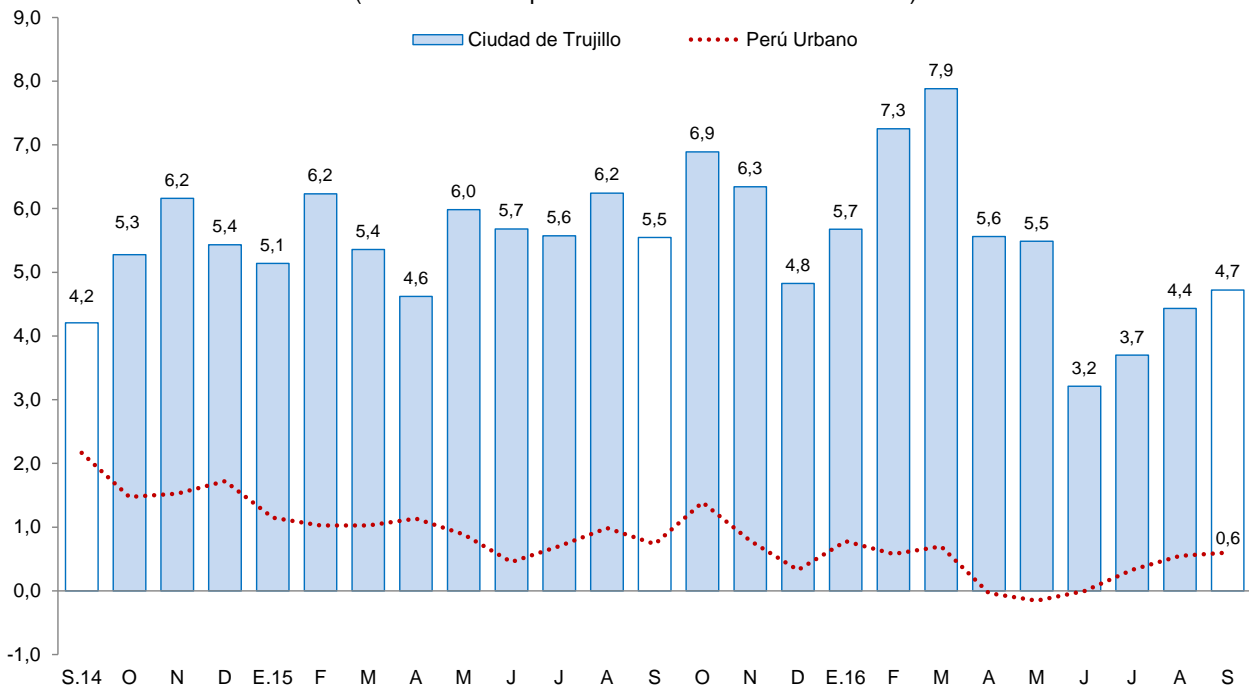

Fuente: MTPE.



III. CRÉDITO Y DEPÓSITOS ^{2/}

1. Crédito

- El saldo del **crédito** a setiembre (S/. 7 751 millones) presentó un crecimiento interanual de 2,8 por ciento, por debajo de la tasa de crecimiento registrada en similar mes del año anterior (6,2 por ciento).

CUADRO Nº 09
LA LIBERTAD: CRÉDITO
(Saldos en millones de soles)

Instituciones	Setiembre			
	2015	2016	Estructura %	Var. %
Banco de la Nación ^{1/}	183	190	2,5	4,2
Agrobanco ^{2/}	59	58	0,7	-1,6
Banca Múltiple	6 122	6 199	80,0	1,3
Instituciones No Bancarias	1 177	1 304	16,8	10,8
Cajas Municipales	709	792	10,2	11,7
Cajas Rurales	15	29	0,4	90,4
Edpymes	34	24	0,3	-31,6
Empresas Financieras	419	460	5,9	9,9
TOTAL ^{3/}	7 541	7 751	100,0	2,8
En M/N	5 880	6 559	84,6	11,6
En M/E	1 661	1 192	15,4	-28,2

^{1/} Considera solo los créditos de consumo e hipotecario.

^{2/} No considera los créditos a las demás empresas del sistema financiero.

^{3/} Debido al redondeo de los datos parciales, los totales pueden diferir de la suma de las partes.

Fuente: Superintendencia de Banca, Seguros y AFP (SBS).

Elaboración: BCRP, Sucursal Trujillo. Departamento de Estudios Económicos.

- Por **tipo de institución**, el crédito de la banca múltiple, que concentra el 80,0 por ciento del crédito total, registró un aumento de 1,3 por ciento interanual. Por su parte, las instituciones no bancarias mostraron un mayor dinamismo al registrar una tasa de crecimiento en sus colocaciones de 10,8 por ciento, impulsadas por el crédito de las cajas municipales (11,7 por ciento) y de las empresas financieras (9,9 por ciento). Cabe señalar que el súbito aumento en las colocaciones de las cajas rurales y la caída notoria de las edpymes, es producto de un efecto estadístico por la fusión por absorción entre la Caja Rural de Ahorro y Crédito Chavín S.A.A. y la Edpyme Raíz S.A. en mayo último, según resolución SBS N° 3006-2016. En las entidades estatales, el Banco de la Nación registró un aumento de 4,2 por ciento; mientras que Agrobanco, una caída de 1,6 por ciento.
- En cuanto al **tipo de moneda**, las colocaciones en moneda nacional, que representan el 84,6 por ciento de las colocaciones totales, crecieron 11,6 por ciento. En tanto, las colocaciones en moneda extranjera se redujeron en 28,2 por ciento. El coeficiente de dolarización fue de 15,4 por ciento, lo que significó una reducción de 6,6 puntos porcentuales respecto al registrado en setiembre de 2015.
- La **tasa de morosidad** fue de 5,3 por ciento en agosto, nivel superior en 0,9 puntos porcentuales respecto a similar mes de 2015. Por su parte, la morosidad de las instituciones no bancarias (6,2 por ciento) registró un aumento de 0,3 puntos porcentuales. Las tasas de morosidad registradas en el Banco de la Nación (1,1 por ciento) y en la banca múltiple (5,2 por ciento), aumentaron en 0,2 y 1,0 puntos porcentuales, respectivamente.

² En este informe los saldos en moneda extranjera se valúan al tipo de cambio constante de diciembre de 2015 (S/ 3,41 por dólar), a fin de aislar el efecto de la valuación cambiaria sobre los saldos en moneda extranjera.

GRÁFICO Nº 07
LA LIBERTAD: EVOLUCIÓN DEL CRÉDITO
 (Variación % respecto a similar mes del año anterior)

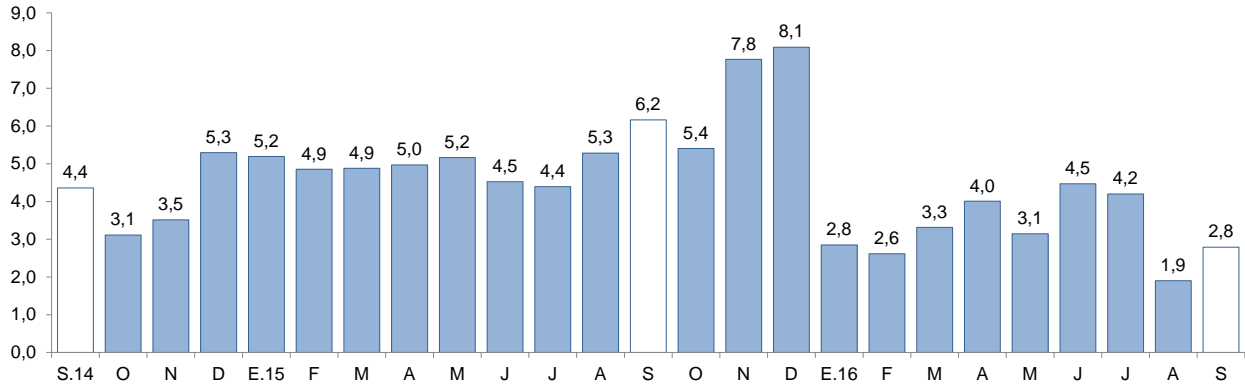

Fuente: Superintendencia de Banca, Seguros y AFP (SBS).

GRÁFICO Nº 08
LA LIBERTAD: TASA DE MOROSIDAD 1/
 (Porcentaje)

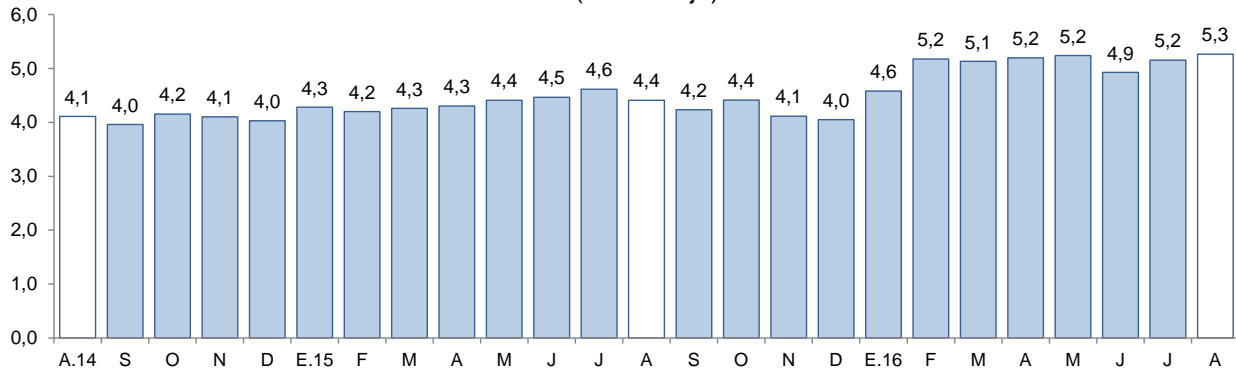

1/ Morosidad = (créditos vencidos + créditos en cobranza judicial) / colocaciones brutas.

Fuente: Superintendencia de Banca, Seguros y AFP (SBS).

2. Depósitos

- Los **depósitos** en las instituciones financieras de La Libertad a setiembre (S/. 5 435 millones) presentaron un aumento interanual de 7,6 por ciento, por encima de la tasa de crecimiento registrada en similar mes del año anterior (4,8 por ciento).
- Según el **tipo de institución**, los depósitos en la banca múltiple, que cuentan con una participación del 65,7 por ciento en los depósitos totales, registraron un crecimiento interanual de 9,9 por ciento en setiembre. En las instituciones no bancarias, los depósitos aumentaron 5,0 por ciento como resultado de las mayores captaciones de las cajas municipales (6,0 por ciento). Por su parte, los depósitos en el Banco de la Nación, que concentran el 12,2 por ciento de los depósitos totales, aumentaron en 0,7 por ciento.
- De acuerdo al **tipo de depósito**, los depósitos de ahorro, que representan el 39,9 por ciento de los depósitos totales, mostraron un mayor dinamismo al registrar una tasa de crecimiento interanual de 10,3 por ciento, seguido por los depósitos a la vista (7,3 por ciento) y por los depósitos a plazo (5,0 por ciento).



- En cuanto al **tipo de moneda**, los depósitos en moneda nacional aumentaron 13,0 por ciento; mientras que lo otorgado en moneda extranjera se contrajo en 5,0 por ciento. El coeficiente de dolarización de los depósitos en setiembre fue de 26,5 por ciento, 3,6 puntos porcentuales menos respecto al registrado en similar mes de 2015.

CUADRO Nº 10
LA LIBERTAD: DEPÓSITOS
(Saldos en millones de soles)

Instituciones	Setiembre			
	2015	2016	Estructura %	Var. %
Banco de la Nación	656	661	12,2	0,7
Banca Múltiple	3 248	3 569	65,7	9,9
Instituciones No Bancarias	1 148	1 206	22,2	5,0
Cajas Municipales	924	980	18,0	6,0
Cajas Rurales	15	14	0,3	-8,9
Empresas Financieras	209	211	3,9	1,4
TOTAL ^{1/}	5 052	5 435	100,0	7,6
Depósitos a la vista	1 168	1 253	23,1	7,3
Depósitos de ahorro	1 968	2 170	39,9	10,3
Depósitos a plazo	1 916	2 012	37,0	5,0
En MN	3 533	3 992	73,5	13,0
En ME	1 519	1 443	26,5	-5,0

1/ Debido al redondeo de los datos parciales, los totales pueden diferir de la suma de las partes.

Fuente: Superintendencia de Banca, Seguros y AFP (SBS).

Elaboración: BCRP, Sucursal Trujillo. Departamento de Estudios Económicos.

GRÁFICO Nº 09
LA LIBERTAD: EVOLUCIÓN DE LOS DEPÓSITOS
(Variación % respecto a similar mes del año anterior)

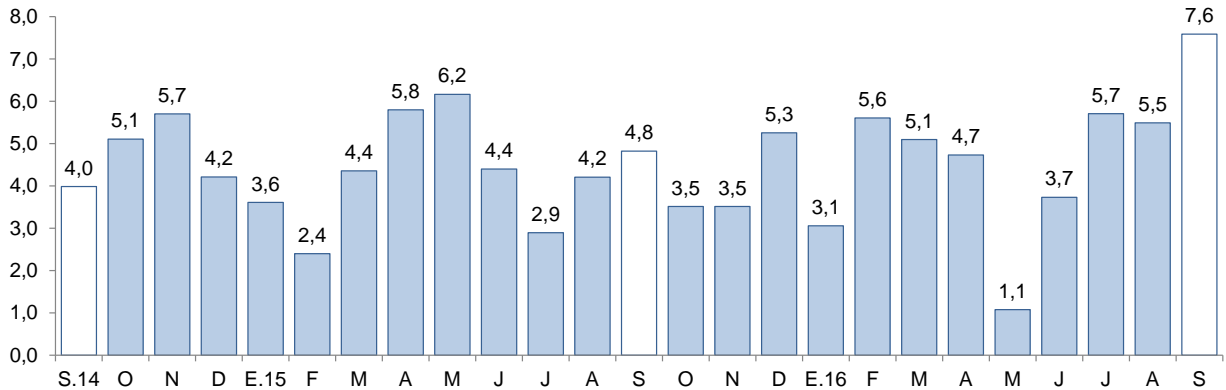

Fuente: Superintendencia de Banca, Seguros y AFP (SBS).

IV. EJECUCIÓN DEL PRESUPUESTO DE GASTOS DEL GOBIERNO GENERAL

1. Ejecución del Presupuesto de Gastos Corrientes del Gobierno General

- La **ejecución presupuestal del gasto corriente no financiero**, neto de transferencias intergubernamentales, en setiembre (S/ 258 millones) registró un aumento de 0,9 por ciento, en términos reales, respecto a similar mes de 2015, como reflejo de los mayores gastos del Gobierno

Nacional (72,2 por ciento), que compensó la caída en los gastos del Gobierno Regional (-32,0 por ciento y de los gobiernos locales (-6,3 por ciento).

CUADRO Nº 11
LA LIBERTAD: LA LIBERTAD: EJECUCIÓN DEL PRESUPUESTO DE GASTOS CORRIENTES ^{1/2/}
(En millones de soles)

Niveles de gobierno	Setiembre			Enero - Setiembre		
	2015	2016	Var. % real	2015	2016	Var. % real
Gobierno Nacional	69	123	72,2	694	813	13,0
Gobierno Regional	142	99	-32,0	807	799	-4,5
Gobiernos locales	37	36	-6,3	361	324	-13,5
Total	248	258	0,9	1 862	1 936	0,2

1/ Información actualizada al 30 setiembre de 2016.

2/ Comprende el total de gasto corriente.

Fuente: Ministerio de Economía y Finanzas (MEF).

Elaboración: BCRP, Sucursal Trujillo. Departamento de Estudios Económicos.

- El gasto corriente no financiero acumulado a setiembre de 2016 (S/ 1 936 millones) aumentó en 0,2 por ciento, en términos reales, respecto a lo gastado en el mismo periodo de 2015. Por nivel de gobierno, el Gobierno Nacional registró un aumento de 13,0 por ciento en su gasto corriente. En tanto, el gasto acumulado del Gobierno Regional y de los gobiernos locales se contrajo en 4,5 por ciento y 13,5 por ciento, respectivamente.

2. Ejecución del Presupuesto de Inversiones del Gobierno General

- El **gasto de capital** en La Libertad correspondiente a los tres niveles de gobierno (S/ 64 millones) registró un aumento interanual de 5,8 por ciento en setiembre, impulsado por una mayor inversión de los gobiernos locales (26,4 por ciento), en la que destacan los montos invertidos en las provincias de Otuzco (S/ 9,0 millones), Trujillo (S/ 8,3 millones) y Sánchez Carrión (S/ 7,1 millones).

CUADRO Nº 12
LA LIBERTAD: EJECUCIÓN DEL PRESUPUESTO DE INVERSIONES ^{1/2/}
(En millones de soles)

Niveles de gobierno	Setiembre			Enero - Setiembre		
	2015	2016	Var. % real	2015	2016	Var. % real
Gobierno Nacional	10	4	-64,0	248	63	-75,6
Gobierno Regional	10	10	-1,0	302	415	32,5
Gobiernos locales	38	50	26,4	315	400	22,6
Total	59	64	5,8	865	878	-2,1

1 / Información actualizada al 30 de setiembre de 2016.

2/ Adquisición de activos no financieros.

Fuente: Ministerio de Economía y Finanzas (MEF).

Elaboración: BCRP, Sucursal Trujillo. Departamento de Estudios Económicos.

- La **inversión pública** acumuló un monto de S/ 878 millones entre enero y setiembre del presente año, lo que representó una disminución de 2,1 por ciento, en términos reales, respecto al mismo periodo del 2015. A nivel desagregado, el resultado negativo en la inversión acumulada del Gobierno Nacional (-75,6 por ciento) se sustenta principalmente en la menor ejecución de obras del Ministerio de Transportes y Telecomunicaciones.

GRÁFICO Nº 10
LA LIBERTAD: EVOLUCIÓN DE LA EJECUCIÓN DEL PRESUPUESTO DE INVERSIONES
 (Variación % real)

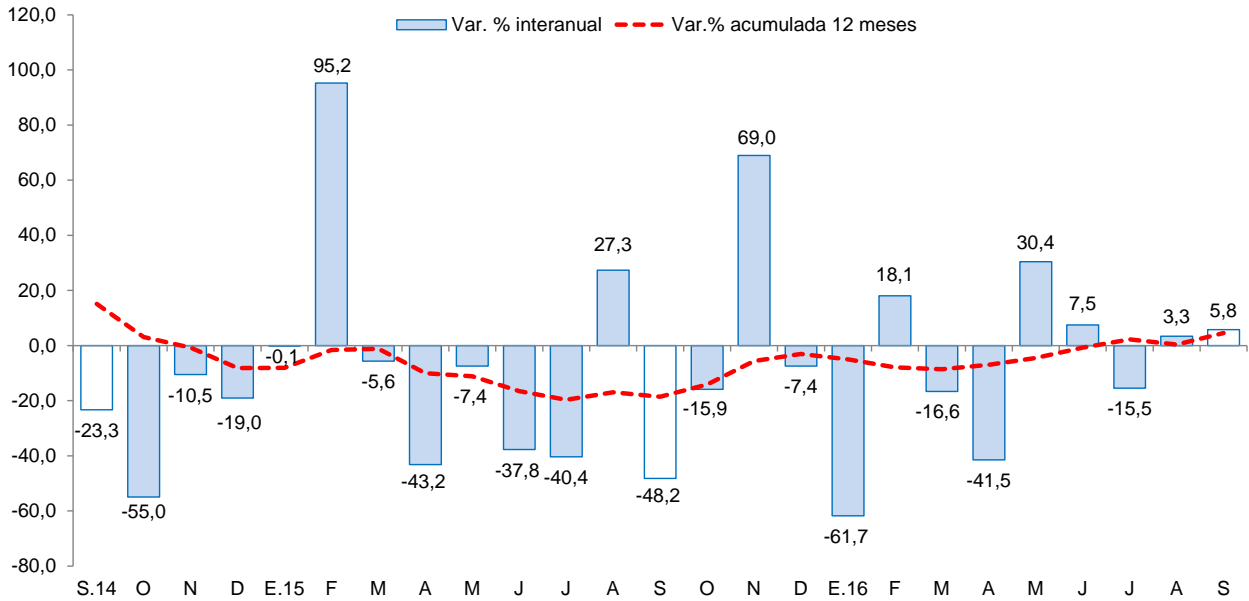

Fuente: Ministerio de Economía y Finanzas (MEF).

- En cuanto al **avance de la inversión pública**, lo ejecutado a setiembre representa el 48,4 por ciento del Presupuesto Institucional Modificado, 0,9 puntos porcentuales menos de lo ejecutado en similar periodo de 2015. El Gobierno Regional registra un avance de 64,6 por ciento, seguido por los Gobiernos Locales (40,8 por ciento) y por el Gobierno Nacional (33,0 por ciento).
- Los principales proyectos ejecutados por los tres niveles de gobierno en el mes fueron:

Gobierno Nacional

- Concesiones viales (S/ 0,6 millones).
- Mejoramiento del servicio de agua del sistema de riego Puente Tabla en el caserío de Capachique – distrito de Usquil – provincia de Otuzco (S/ 0,3 millones).
- Rehabilitación y mejoramiento de la carretera Pallasca – Mollepata – Mollebamba – Santiago de Chuco empalme ruta n°10 (S/ 0,3 millones).

Gobierno Regional

- Proyecto Chavimochic tercera etapa (S/ 4,7 millones).
- Operación y mantenimiento (S/ 1,5 millones).
- Gestión de proyectos (S/ 1,1 millones).

Gobiernos Locales

- Mejoramiento del sistema de agua potable y alcantarillado de la capital del distrito de Usquil – provincia de Otuzco (S/ 2,5 millones).
- Mejoramiento de los servicios policiales en la comisaría PNP La Familia del distrito de Trujillo – provincia de Trujillo (S/ 2,4 millones).
- Mejoramiento del servicio educativo en la I.E. N° 81703 – Nuestra Señora de Guadalupe en el distrito de Guadalupe, provincia de Pacasmayo (S/ 2,1 millones).



V. ANEXOS



ANEXO 1

LA LIBERTAD: PRODUCCIÓN AGROPECUARIA ^{1/}
(T.m.)

PRODUCTOS	2015				2016									PRODUCTOS
	SET	OCT	NOV	DIC	ENE	FEB	MAR	ABR	MAY	JUN	JUL	AGO	SEP	
AGRÍCOLA														AGRÍCOLA
Arroz	0	0	0	246	1 428	5 715	23 670	155 529	145 087	2 521	250	105	0	Arroz
Caña de azúcar	484 374	561 559	514 321	529 224	491 124	364 191	224 494	228 920	289 805	372 963	534 333	472 635	492 924	Caña de azúcar
Cebada	3 236	0	0	0	0	0	0	0	0	3 417	29 779	20 995	3 665	Cebada
Cebolla de cabeza	2 365	6 192	2 819	3 005	2 322	1 450	1 709	1 048	3 050	2 047	4 887	1 975	1 504	Cebolla de cabeza
Espárrago	14 779	15 674	17 475	14 772	12 259	17 229	16 073	14 173	12 557	12 837	10 960	11 043	13 513	Espárrago
Maíz amarillo duro	11 174	41 499	40 827	9 459	5 453	5 182	7 051	8 990	11 281	45 808	28 382	11 236	5 456	Maíz amarillo duro
Maíz amiláceo	226	3	2	3	2	66	30	321	1 116	6 960	11 119	3 966	43	Maíz amiláceo
Palta	5 785	3 244	2 875	2 091	882	1 067	8 049	16 426	27 745	46 449	13 967	11 061	8 030	Palta
Papa	14 342	22 667	36 945	33 376	23 961	35 262	64 272	81 605	68 559	38 164	9 491	4 383	12 158	Papa
Piña	1 569	1 418	1 654	1 600	2 744	2 994	2 744	2 188	1 741	497	1 656	1 688	1 573	Piña
Trigo	4 627	0	0	0	0	0	0	0	0	3 215	29 436	23 709	3 153	Trigo
Uva	3 466	3 967	4 774	4 865	4 269	4 694	4 849	4 276	3 447	3 085	3 028	3 608	3 058	Uva
Alfalfa	19 887	20 940	19 733	24 468	16 048	17 959	18 189	17 458	15 956	16 684	18 262	17 794	19 683	Alfalfa
Alcachofa	5 228	6 043	2 714	394	0	0	0	0	0	0	0	1 080	5 211	Alcachofa
Páprika	192	215	176	258	241	150	110	83	71	422	454	54	75	Páprika
Otros agrícolas														Otros agrícolas
Frijol grano seco	530	721	102	120	76	40	65	300	617	816	441	247	141	Frijol grano seco
Algodón	0	0	0	0	0	0	0	0	0	0	0	132	35	Algodón
Arveja grano seco	1 370	268	212	195	73	336	73	200	247	725	281	370	919	Arveja grano seco
Camote	388	298	238	310	291	761	291	371	358	527	523	685	423	Camote
Haba grano seco	483	0	0	0	0	0	0	0	42	993	2 859	2 107	165	Haba grano seco
Oca	0	0	0	0	0	0	6	91	1 692	2 429	1 493	291	0	Oca
Olluco	0	0	0	0	0	0	0	1 113	2 414	3 419	1 802	608	0	Olluco
Quinua	31	105	53	47	0	23	0	0	0	451	1 192	993	49	Quinua
Tomate	329	614	686	361	405	131	272	1 111	669	571	401	172	329	Tomate
Yuca	1 694	1 499	1 607	1 790	1 363	1 282	1 555	1 500	839	1 438	1 352	1 139	864	Yuca
PECUARIO														PECUARIO
Carne de ave ^{2/}	28 004	27 951	29 027	28 862	26 017	23 376	26 418	25 642	29 611	27 194	29 095	28 594	28 615	Carne de ave ^{2/}
Carne de ovino ^{2/}	480	499	498	521	468	484	479	500	518	533	507	500	488	Carne de ovino ^{2/}
Carne de porcino ^{2/}	1 624	1 623	1 536	1 585	1 699	1 589	1 608	1 598	1 679	1 715	1 871	1 760	1 666	Carne de porcino ^{2/}
Carne de vacuno ^{2/}	1 187	1 216	1 154	1 154	1 149	1 145	1 140	1 159	1 134	1 151	1 250	1 290	1 207	Carne de vacuno ^{2/}
Huevo	6 287	6 297	6 197	6 047	6 200	6 322	6 107	5 861	5 642	5 540	5 645	5 756	5 616	Huevo
Leche	11 175	10 729	10 785	10 745	9 947	9 967	9 958	10 569	10 537	11 018	11 343	11 498	11 482	Leche

1 / Cifras preliminares.

2/ Peso neto.

Fuente: MINAGRI.

Elaboración: BCRP. Sucursal Trujillo. Departamento de Estudios Económicos.



ANEXO 2

LA LIBERTAD: PRODUCCIÓN PESQUERA ^{1/}
(T.m.)

	2015				2016									
	SET	OCT	NOV	DIC	ENE	FEB	MAR	ABR	MAY	JUN	JUL	AGO	SET	
Consumo humano directo	1 306	853	385	361	1 243	730	988	616	384	321	408	1 041	351	Consumo humano directo
1. Fresco	1 306	853	385	361	1 243	730	988	616	384	321	408	1 041	351	1. Fresco
2. Congelado	0	0	0	0	0	0	0	0	0	0	0	0	0	2. Congelado
3. Conservas	0	0	0	0	0	0	0	0	0	0	0	0	0	3. Conservas
Consumo industrial	0	0	1 134	42 836	44 505	0	0	0	0	4 272	31 039	0	0	Consumo industrial
1. Anchoveta	0	0	1 134	42 836	44 505	0	0	0	0	4 272	31 039	0	0	1. Anchoveta

1 / Cifras preliminares.

Fuente: Ministerio de Producción.

Elaboración: BCRP. Sucursal Trujillo. Departamento de Estudios Económicos.



ANEXO 3

LA LIBERTAD: PRODUCCIÓN MINERA ^{1/}

PRODUCTOS	2015				2016									PRODUCTOS
	SET	OCT	NOV	DIC	ENE	FEB	MAR	ABR	MAY	JUN	JUL	AGO	SET	
MINERÍA METÁLICA														MINERÍA METÁLICA
Cobre (TMF)	113	105	127	114	97	160	114	98	138	103	0	146	178	Cobre (TMF)
Oro (Onzas troy)	115 187	115 943	113 125	116 526	103 629	100 298	117 196	118 561	143 896	122 174	114 219	110 419	119 818	Oro (Onzas troy)
Plata (Onzas troy)	153 766	161 640	179 879	183 971	163 808	160 075	166 060	152 108	264 603	148 843	105 320	156 753	170 780	Plata (Onzas troy)
Plomo (TMF)	85	79	109	72	62	101	108	108	116	105	0	106	117	Plomo (TMF)
Zinc (TMF)	163	197	250	184	130	241	209	185	214	194	0	151	195	Zinc (TMF)

^{1/} Cifras preliminares.

Fuente: MINEM.

Elaboración: BCRP, Sucursal Trujillo. Departamento de Estudios Económicos.



ANEXO 4

LA LIBERTAD: PRODUCCIÓN MANUFACTURERA ^{1/}
(Índice 1994 = 100)

DESCRIPCION	2015				2016									DESCRIPCION
	SET	OCT	NOV	DIC	ENE	FEB	MAR	ABR	MAY	JUN	JUL	AGO	SEP	
MANUFACTURA PRIMARIA	262	372	302	397	352	252	165	118	151	250	365	306	336	MANUFACTURA PRIMARIA
1511 PRODUCTOS CARNICOS	237	237	148	192	191	187	191	226	214	216	221	246	231	1511 PRODUCTOS CARNICOS
1512-15 HARINA Y ACEITE DE PESCADO	0	0	4	189	186	0	0	0	0	18	0	0	0	1512-15 HARINA Y ACEITE DE PESCADO
1542 AZUCAR	489	489	400	472	412	329	210	143	189	319	480	399	441	1542 AZUCAR
MANUFACTURA NO PRIMARIA	358	343	347	332	334	337	279	285	260	263	268	294	315	MANUFACTURA NO PRIMARIA
1513 CONSERVACION FRUTAS/HORTALIZAS	750	807	769	633	772	823	397	369	352	361	347	509	837	1513 CONSERVACION FRUTAS/HORTALIZAS
1520 PRODUCTOS LACTEOS	90	121	90	121	102	132	59	170	147	130	56	170	148	1520 PRODUCTOS LACTEOS
1531 PRODUCTOS DE MOLINERIA	148	104	158	107	120	121	121	153	112	143	130	115	58	1531 PRODUCTOS DE MOLINERIA
1533 ALIMENTOS PARA ANIMALES	615	617	628	631	635	628	641	646	671	658	650	676	666	1533 ALIMENTOS PARA ANIMALES
1541 PRODUCTOS DE PANADERIA	251	235	209	185	202	174	232	289	266	271	254	212	180	1541 PRODUCTOS DE PANADERIA
1543 ELABORACION DE CHOCOLATE	309	714	603	630	36	14	54	106	142	187	190	249	559	1543 ELABORACION DE CHOCOLATE
1551 BEBIDAS ALCOHOLICAS	298	320	340	330	252	117	120	143	250	271	313	357	285	1551 BEBIDAS ALCOHOLICAS
1554 BEBIDAS GASEOSAS	1105	1137	1026	1146	1180	1190	1009	1120	839	686	717	736	816	1554 BEBIDAS GASEOSAS
1711 HILADOS DE ALGODÓN	152	139	155	150	123	123	104	122	109	104	105	131	142	1711 HILADOS DE ALGODÓN
1911 CUERO	26	28	23	27	26	24	18	21	15	22	16	19	17	1911 CUERO
1920 CALZADO	183	140	112	214	104	216	192	180	140	183	116	189	24	1920 CALZADO
2021 TABLEROS AGLOMERADOS	829	903	747	741	807	846	867	813	916	805	1029	1050	1043	2021 TABLEROS AGLOMERADOS
2101 PAPEL Y CARTON	294	14	250	328	168	309	340	166	0	207	262	315	302	2101 PAPEL Y CARTON
2212 EDICION DE PERIODICOS	126	129	116	119	126	118	120	125	120	123	132	132	122	2212 EDICION DE PERIODICOS
2520 PRODUCTOS DE PLASTICO	407	387	440	360	468	439	393	457	468	411	509	479	478	2520 PRODUCTOS DE PLASTICO
2694 CEMENTO	315	284	285	264	257	221	169	176	155	155	150	164	159	2694 CEMENTO
3420 CARROCERIAS	180	227	159	164	111	211	206	169	169	143	153	116	169	3420 CARROCERIAS
TOTAL	328	352	333	352	340	310	243	233	226	259	299	298	322	TOTAL

1 / Cifras preliminares.

Fuente: Gerencia Regional de Agricultura, Ministerio de la Producción y Empresas.

Elaboración: BCRP, Sucursal Trujillo. Departamento de Estudios Económicos.



ANEXO 5

LA LIBERTAD: PRODUCCIÓN MANUFACTURERA ^{1/}
(Variación porcentual)

DESCRIPCION	2015				2016								DESCRIPCION	
	SET	OCT	NOV	DIC	ENE	FEB	MAR	ABR	MAY	JUN	JUL	AGO		SEP
MANUFACTURA PRIMARIA	-12,2	20,6	-0,1	30,6	49,8	-3,1	-35,5	-70,8	-1,3	27,4	121,3	7,7	28,2	MANUFACTURA PRIMARIA
1511 PRODUCTOS CARNICOS	9,4	-5,3	-27,3	-12,1	-5,7	-4,2	-20,3	-10,5	-15,3	-8,9	-2,6	-3,2	-2,3	1511 PRODUCTOS CARNICOS
1512-15 HARINA Y ACEITE DE PESCADO	-	-	-	-	-	-	-	-100,0	-	-	-	-	-	1512-15 HARINA Y ACEITE DE PESCADO
1542 AZÚCAR	25,0	21,8	0,8	18,8	35,2	-3,1	-36,4	-44,3	0,1	28,1	132,0	8,3	-9,7	1542 AZÚCAR
MANUFACTURA NO PRIMARIA	-10,0	-15,7	-8,1	-6,6	-1,0	0,3	-23,4	-7,0	-19,8	-13,6	-9,5	-13,8	-11,9	MANUFACTURA NO PRIMARIA
1513 CONSERVACION FRUTAS/HORTALZAS	-39,4	-32,5	-10,8	-8,8	13,2	12,1	-48,1	10,5	-14,4	2,7	14,4	13,8	11,5	1513 CONSERVACION FRUTAS/HORTALZAS
1520 PRODUCTOS LACTEOS	-31,5	-4,2	-31,0	19,2	12,0	33,7	-52,3	39,7	17,5	71,5	-53,0	43,2	64,3	1520 PRODUCTOS LACTEOS
1531 PRODUCTOS DE MOLINERIA	-2,2	-26,2	6,6	-18,0	4,4	12,9	-14,7	19,4	-8,4	21,5	-8,6	-23,8	-61,1	1531 PRODUCTOS DE MOLINERIA
1533 ALIMENTOS PARA ANIMALES	-2,8	-3,4	-7,6	-2,5	-8,2	-8,4	-8,3	-4,5	-3,2	-7,2	0,2	8,4	8,3	1533 ALIMENTOS PARA ANIMALES
1541 PRODUCTOS DE PANADERIA	-5,1	-10,1	-18,5	-1,5	-14,9	17,1	13,6	28,5	5,0	0,1	0,2	-9,3	-28,3	1541 PRODUCTOS DE PANADERIA
1543 ELABORACION DE CHOCOLATE	-34,0	44,3	-10,7	-17,2	-39,2	17,0	-45,7	-11,3	-8,2	17,5	-5,2	6,6	80,9	1543 ELABORACION DE CHOCOLATE
1551 BEBIDAS ALCOHOLICAS	-11,5	-24,1	-2,9	-7,3	-8,5	-58,9	-60,1	-47,1	20,1	-16,4	43,5	8,8	-4,6	1551 BEBIDAS ALCOHOLICAS
1554 BEBIDAS GASEOSAS	25,3	13,9	0,6	-10,6	2,2	16,1	-23,4	-14,4	-35,6	-28,0	-33,8	-42,3	-26,1	1554 BEBIDAS GASEOSAS
1711 HILADOS DE ALGODÓN	-15,0	-10,6	4,4	-10,5	-33,4	-25,5	-34,8	-10,9	-26,4	-16,2	-20,9	-9,2	-6,5	1711 HILADOS DE ALGODÓN
1911 CUERO	-34,5	-33,8	-34,0	5,7	-9,6	-9,0	-30,8	32,3	-30,1	45,8	-41,6	-8,7	-33,2	1911 CUERO
1920 CALZADO	-15,3	-48,3	-59,4	-54,6	-47,9	-39,3	-33,1	-33,0	-32,0	-30,8	-39,2	-9,3	-87,1	1920 CALZADO
2021 TABLEROS AGLOMERADOS	-5,7	3,4	-8,6	62,3	14,5	23,7	14,1	25,1	23,4	10,9	40,9	5,5	25,8	2021 TABLEROS AGLOMERADOS
2101 PAPEL Y CARTON	1,3	-95,0	-27,6	9,5	-30,9	35,1	53,7	-38,5	-100,0	-22,3	-3,0	9,6	2,9	2101 PAPEL Y CARTON
2212 EDICION DE PERIODICOS	6,7	-1,2	-0,8	4,4	-2,5	2,8	-5,7	-3,2	-7,9	1,6	4,2	-1,0	-2,7	2212 EDICION DE PERIODICOS
2520 PRODUCTOS DE PLASTICO	6,2	-15,2	-12,2	-4,3	34,6	3,2	-6,3	8,7	-5,7	-14,6	14,8	5,9	17,5	2520 PRODUCTOS DE PLASTICO
2694 CEMENTO	8,4	-11,3	-10,2	-16,1	-2,5	-23,3	-40,8	-27,5	-46,9	-40,7	-45,6	-45,9	-49,6	2694 CEMENTO
3420 CARROCERIAS	6,2	104,8	76,5	40,9	-4,5	135,3	44,4	52,4	52,4	0,0	123,1	-43,6	-5,9	3420 CARROCERIAS
TOTAL	-10,6	-6,4	-5,9	3,9	11,3	-0,6	-26,4	-30,9	-16,5	-4,3	17,0	-7,8	-1,8	TOTAL

1 / Cifras preliminares.

Fuente: Gerencia Regional de Agricultura, Ministerio de la Producción y Empresas.

Elaboración: BCRP, Sucursal Trujillo. Departamento de Estudios Económicos.



ANEXO 6

LA LIBERTAD: CRÉDITO ^{1/}
(En millones de soles)

ENTIDADES FINANCIERAS	2015				2016									ENTIDADES FINANCIERAS
	SET	OCT	NOV	DIC	ENE	FEB	MAR	ABR	MAY	JUN	JUL	AGO	SET	
I. Banco de la Nación	183	184	185	185	187	188	189	189	189	189	188	189	190	I. Banco de la Nación
II. Agrobanco	59	60	61	62	63	62	63	62	61	60	59	59	58	II. Agrobanco
III. Banca Múltiple	6 122	6 063	6 291	6 361	5 964	5 951	6 049	6 081	6 114	6 217	6 214	6 111	6 199	III. Banca Múltiple
IV. Entidades no Bancarias	1 177	1 194	1 218	1 227	1 232	1 243	1 257	1 269	1 260	1 271	1 281	1 288	1 304	IV. Entidades no Bancarias
Cajas Municipales	709	720	735	739	738	747	756	763	756	759	771	778	792	Cajas Municipales
Cajas Rurales de Ahorro y Crédito	15	16	16	16	16	16	16	16	30	29	29	29	29	Cajas Rurales de Ahorro y Crédito
Edpymes	34	35	36	36	36	36	37	37	23	23	23	23	24	Edpymes
Financieras	419	423	431	435	442	444	449	453	451	460	458	457	460	Financieras
TOTAL	7 541	7 502	7 755	7 835	7 446	7 444	7 558	7 601	7 624	7 737	7 743	7 647	7 751	TOTAL
En M/N	5 880	5 914	6 177	6 308	6 235	6 272	6 354	6 412	6 447	6 583	6 570	6 469	6 559	En M/N
En M/E	1 661	1 588	1 578	1 527	1 211	1 173	1 205	1 189	1 178	1 154	1 173	1 177	1 192	En M/E

1/ Cifras preliminares.

Fuente: Superintendencia de Banca, Seguros y AFP (SBS).

Elaboración: BCRP, Sucursal Trujillo. Departamento de Estudios Económicos.



ANEXO 7

LA LIBERTAD: TASA DE MOROSIDAD
(En porcentaje)

ENTIDADES FINANCIERAS	2015					2016								ENTIDADES FINANCIERAS
	AGO	SET	OCT	NOV	DIC	ENE	FEB	MAR	ABR	MAY	JUN	JUL	AGO	
I. Banco de la Nación	0,9	0,9	0,9	0,9	0,9	0,9	0,9	0,9	1,0	0,9	1,1	1,1	1,1	I. Banco de la Nación
II. Agrobanco	8,5	5,6	5,7	5,4	4,9	4,9	5,1	4,6	3,4	3,4	3,6	4,2	4,8	II. Agrobanco
III. Banca Múltiple	4,2	4,0	4,2	3,9	3,9	4,4	5,1	5,1	5,2	5,6	4,9	5,1	5,2	III. Banca Múltiple
IV. Entidades no Bancarias	5,9	5,6	5,7	5,7	5,4	6,0	6,1	6,0	6,0	5,1	5,9	6,1	6,2	IV. Entidades no Bancarias
Cajas Municipales	5,7	5,4	5,5	5,6	5,2	6,2	6,3	6,1	6,2	4,8	5,7	6,1	6,0	Cajas Municipales
Cajas Rurales de Ahorro y Crédito	15,4	12,5	12,9	13,1	13,7	10,3	11,3	10,5	9,2	8,2	6,9	7,7	8,3	Cajas Rurales de Ahorro y Crédito
Edpymes	6,3	6,3	6,3	6,4	6,0	6,3	6,1	6,2	6,7	4,0	8,0	8,5	7,4	Edpymes
Financieras	5,7	5,7	5,7	5,6	5,2	5,4	5,5	5,5	5,5	5,4	6,1	6,1	6,4	Financieras
TOTAL	4,4	4,2	4,4	4,1	4,0	4,6	5,2	5,1	5,2	5,2	4,9	5,2	5,3	TOTAL

Fuente: Superintendencia de Banca, Seguros y AFP (SBS).

Elaboración: BCRP, Sucursal Trujillo. Departamento de Estudios Económicos.



ANEXO 8

LA LIBERTAD: DEPOSITOS ^{1/}
(En millones de soles)

INSTITUCIONES	2015				2016								INSTITUCIONES	
	SET	OCT	NOV	DIC	ENE	FEB	MAR	ABR	MAY	JUN	JUL	AGO		SET
I. Banco de la Nación	656	657	643	679	710	695	682	677	673	671	668	665	661	I. Banco de la Nación
II. Banca Múltiple	3 248	3 252	3 306	3 391	3 315	3 352	3 401	3 406	3 355	3 410	3 412	3 469	3 569	II. Banca Múltiple
III. Entidades no Bancarias	1 148	1 146	1 155	1 147	1 139	1 147	1 161	1 158	1 122	1 171	1 186	1 194	1 206	III. Entidades no Bancarias
Cajas Municipales	924	928	929	922	917	926	938	938	900	953	966	972	980	Cajas Municipales
Cajas Rurales de Ahorro y Crédito	15	15	15	15	15	14	14	14	14	13	13	14	14	Cajas Rurales de Ahorro y Crédito
Financieras	209	203	210	210	208	207	208	205	209	205	207	208	211	Financieras
TOTAL	5 052	5 055	5 104	5 217	5 164	5 194	5 244	5 241	5 150	5 252	5 266	5 327	5 435	TOTAL
En M/N	3 533	3 552	3 570	3 722	3 730	3 716	3 765	3 727	3 665	3 820	3 847	3 897	3 992	En M/N
En M/E	1 519	1 504	1 534	1 495	1 434	1 479	1 479	1 514	1 485	1 433	1 418	1 431	1 443	En M/E

^{1/} Cifras preliminares.

Fuente: Superintendencia de Banca, Seguros y AFP (SBS).

Elaboración: BCRP, Sucursal Trujillo. Departamento de Estudios Económicos.



ANEXO 9

LA LIBERTAD: INGRESOS RECAUDADOS POR EL GOBIERNO CENTRAL ^{1/}
(En millones de soles)

RUBROS	2015				2016									RUBROS
	SET	OCT	NOV	DIC	ENE	FEB	MAR	ABR	MAY	JUN	JUL	AGO	SET	
I. INGRESOS TRIBUTARIOS	146	159	162	163	205	146	216	200	200	173	144	154	147	I. INGRESOS TRIBUTARIOS
1. Impuestos a la Renta	53	67	66	62	81	66	105	105	94	58	44	43	50	1. Impuestos a los Ingresos
- Personas Naturales	16	16	16	17	24	16	18	24	20	18	13	13	13	- Personas Naturales
- Personas Jurídicas	34	50	49	43	57	49	53	38	43	39	30	29	30	- Personas Jurídicas
- Regularización	2	2	2	2	0	1	34	43	31	1	1	1	7	- Regularización
2. Impuestos a la Importación	6	8	4	8	6	1	8	1	5	2	4	3	3	2. Impuestos a la Importación
3. Impuestos General a las Ventas	69	69	75	76	109	71	94	72	82	94	77	89	76	3. Impuestos General a las Ventas
- Operaciones Internas	55	53	58	62	83	66	66	63	62	86	56	62	58	- Operaciones Internas
- Operaciones Externas	14	17	17	13	26	5	27	9	20	8	21	27	19	- Operaciones Externas
4. Impuestos Selectivo al Consumo	3	2	3	3	3	2	2	2	3	3	3	3	3	4. Impuestos Selectivo al Consumo
5. Otros Ingresos Tributarios	14	12	14	14	6	6	8	19	17	16	16	15	13	5. Otros Ingresos Tributarios
II. INGRESOS NO TRIBUTARIOS	3	5	3	6	2	2	3	2	2	3	2	2	2	II. INGRESOS NO TRIBUTARIOS
INGRESOS CORRIENTES (I+II)	149	164	165	169	207	148	219	203	203	175	146	155	149	INGRESOS CORRIENTES (I+II)

Fuente: SUNAT.

Elaboración: BCRP, Sucursal Trujillo. Departamento de Estudios Económicos.



ANEXO 10

LA LIBERTAD: EJECUCIÓN DEL PRESUPUESTO DE GASTOS NO FINANCIEROS DEL GOBIERNO NACIONAL, SEGÚN TIPO DE GASTO ^{1/}
(En millones de soles)

TIPO DE GASTO	2015				2016									TIPO DE GASTO
	SET	OCT	NOV	DIC	ENE	FEB	MAR	ABR	MAY	JUN	JUL	AGO	SET	
GASTOS NO FINANCIEROS	135	117	121	192	94	107	92	106	97	133	137	113	116	GASTOS NO FINANCIEROS
a. GASTOS CORRIENTES	123	109	96	155	92	105	83	103	88	119	129	99	112	a. GASTOS CORRIENTES
1. Personal y obligaciones sociales	29	28	29	36	35	29	31	31	32	38	48	33	30	1. Personal y obligaciones sociales
2. Pensiones y otras prestaciones sociales	20	22	20	36	20	20	21	21	20	20	38	20	20	2. Pensiones y otras prestaciones sociales
3. Bienes y servicios	26	28	28	57	36	21	27	24	24	29	25	25	44	3. Bienes y servicios
4. Donaciones y transferencias	0	0	1	0	0	0	1	0	0	0	0	0	-1	4. Donaciones y transferencias
5. Otros gastos	48	31	18	26	1	36	4	27	11	32	18	22	19	5. Otros gastos
b. GASTOS DE CAPITAL	12	8	25	37	1	2	9	3	9	14	8	13	4	b. GASTOS DE CAPITAL
1. Adquisición de activos no financieros	10	8	21	24	1	2	9	3	9	14	8	13	4	1. Adquisición de activos no financieros
2. Otros gastos de capital	2	0	4	13	0	0	0	0	0	0	0	0	0	2. Otros gastos de capital

^{1/} Información actualizada al 30 de setiembre de 2016

Fuente: Ministerio de Economía y Finanzas (MEF).

Elaboración: BCRP, Sucursal Trujillo. Departamento de Estudios Económicos.



ANEXO 11

LA LIBERTAD: EJECUCIÓN DEL PRESUPUESTO DE GASTOS NO FINANCIEROS DEL GOBIERNO REGIONAL, SEGÚN TIPO DE GASTO ^{1/}
(En millones de soles)

TIPO DE GASTO	2015				2016								TIPO DE GASTO	
	SET	OCT	NOV	DIC	ENE	FEB	MAR	ABR	MAY	JUN	JUL	AGO		SET
GASTOS NO FINANCIEROS	109	113	306	258	93	260	105	123	172	139	124	201	126	GASTOS NO FINANCIEROS
a. GASTOS CORRIENTES	99	97	111	194	91	86	89	112	103	107	116	108	116	a. GASTOS CORRIENTES
1. Personal y obligaciones sociales	62	61	65	112	67	61	60	63	67	65	75	68	70	1. Personal y obligaciones sociales
2. Pensiones y otras prestaciones sociales	13	13	13	23	18	13	13	13	13	12	16	13	13	2. Pensiones y otras prestaciones sociales
3. Bienes y servicios	24	23	32	56	6	11	16	35	23	29	24	27	32	3. Bienes y servicios
4. Donaciones y transferencias	0	0	0	0	0	0	0	0	0	0	0	0	0	4. Donaciones y transferencias
5. Otros gastos	0	0	0	3	0	0	1	0	0	0	0	1	1	5. Otros gastos
b. GASTOS DE CAPITAL	10	16	195	63	3	174	16	11	68	32	8	92	10	b. GASTOS DE CAPITAL
1. Adquisición de activos no financieros	10	16	195	63	3	174	16	11	68	32	8	92	10	1. Adquisición de activos no financieros
2. Otros gastos de capital	0	0	0	0	0	0	0	0	0	0	0	0	0	2. Otros gastos de capital

1/ Información actualizada al 30 de setiembre de 2016

Fuente: Ministerio de Economía y Finanzas (MEF).

Elaboración: BCRP, Sucursal Trujillo. Departamento de Estudios Económicos.



ANEXO 12

LA LIBERTAD: EJECUCIÓN DEL PRESUPUESTO DE GASTOS NO FINANCIEROS DE LOS GOBIERNOS LOCALES, SEGÚN TIPO DE GASTO ^{1/}
(En millones de soles)

TIPO DE GASTO	2015				2016									TIPO DE GASTO
	SET	OCT	NOV	DIC	ENE	FEB	MAR	ABR	MAY	JUN	JUL	AGO	SET	
GASTOS NO FINANCIEROS	75	93	99	225	35	84	98	91	95	93	104	88	94	GASTOS NO FINANCIEROS
a. GASTOS CORRIENTES	36	43	35	67	20	46	44	48	42	45	50	40	44	a. GASTOS CORRIENTES
1. Personal y obligaciones sociales	9	8	8	15	8	11	12	9	10	9	14	9	10	1. Personal y obligaciones sociales
2. Pensiones y otras prestaciones sociales	3	2	3	6	1	3	2	3	3	3	3	3	3	2. Pensiones y otras prestaciones sociales
3. Bienes y servicios	23	25	23	43	10	24	28	27	28	27	29	27	30	3. Bienes y servicios
4. Donaciones y transferencias	1	7	0	1	0	8	0	9	1	5	3	1	1	4. Donaciones y transferencias
5. Otros gastos	1	1	1	2	0	1	1	1	1	1	1	1	2	5. Otros gastos
b. GASTOS DE CAPITAL	39	50	64	158	15	37	54	43	53	49	54	48	50	b. GASTOS DE CAPITAL
1. Adquisición de activos no financieros	38	49	64	155	13	37	54	43	52	49	54	48	50	1. Adquisición de activos no financieros
2. Otros gastos de capital	0	1	0	3	2	0	0	0	1	0	0	0	0	2. Otros gastos de capital

^{1/} Información actualizada al 30 de setiembre de 2016

Fuente: Ministerio de Economía y Finanzas (MEF).

Elaboración: BCRP, Sucursal Trujillo. Departamento de Estudios Económicos.

