

BANCO CENTRAL DE RESERVA DEL PERÚ
SUCURSAL TRUJILLO



LA LIBERTAD: Síntesis de Actividad Económica
Agosto 2016¹

Departamento de Estudios Económicos

El Banco Central de Reserva del Perú (BCRP) considera importante presentar un conjunto de indicadores sectoriales de la actividad económica regional, cuya base estadística es recopilada de las siguientes fuentes de información: INEI, MINAGRI, MINEM, PRODUCE, SBS, SUNAT, MEF y empresas.

¹ En la elaboración de este informe participaron (en orden alfabético): Iván Cosavalente, Alfredo Miranda, Jonathan Rosas y Eric Torres.

ÍNDICE

	<i>Página</i>
RESUMEN EJECUTIVO	3
I. ACTIVIDAD PRODUCTIVA	5
1. Actividad primaria.....	5
1.1 Sector agropecuario.....	5
1.2 Sector pesca	6
1.3 Sector minería.....	8
2. Otros indicadores sectoriales.....	10
2.1. Sector manufactura.....	10
2.2. Sector construcción.....	12
2.3. Arribos a los establecimientos de hospedaje.....	13
II. ASPECTOS LABORALES	14
1. Empleo	14
III. SECTOR EXTERNO	15
1. Exportaciones	15
IV. CRÉDITO Y DEPÓSITOS '	16
1. Crédito.....	16
2. Depósitos	18
V. EJECUCIÓN DEL PRESUPUESTO DE GASTOS DEL GOBIERNO GENERAL.....	19
1. Ejecución del Presupuesto de Gastos Corrientes del Gobierno General	19
2. Ejecución del Presupuesto de Inversiones del Gobierno General.....	20
VI. ANEXOS	22



RESUMEN EJECUTIVO

Principales hechos de importancia

- El sector **pesquero** creció 20,8 por ciento, en tanto que la **actividad agropecuaria** y la **actividad minera** se contrajeron en 6,3 por ciento y 12,2 por ciento, respectivamente.
- El desempeño de **otros indicadores de la actividad económica** del departamento mostraron comportamientos diferenciados. Por un lado, crecieron los arribos a los establecimientos de hospedaje (11,7 por ciento), el empleo formal urbano (4,4 por ciento), la inversión pública (3,3 por ciento), las exportaciones (3,1 por ciento) y el crédito total (1,9 por ciento). Por otro lado, decrecieron la producción industrial (-7,8 por ciento) y los despachos de cemento (-0,1 por ciento).

Actividad primaria

- La **actividad agropecuaria** en agosto disminuyó 6,3 por ciento interanual, debido a la menor producción agrícola (-13,0 por ciento). Esta caída fue atenuada por el crecimiento de la producción pecuaria (1,2 por ciento). En el periodo de enero-agosto, el sector acumuló una caída de 4,0 por ciento interanual.
- La **actividad pesquera** creció 20,8 por ciento en agosto respecto a igual mes de 2015, por la mayor pesca de diversas especies para el consumo humano directo en estado fresco, particularmente de caballa, cuyo desembarque aumentó significativamente (de 20,7 a 644,5 Tm.). Sin embargo, el sector presenta una disminución de 55,0 por ciento en los primeros ocho meses de 2016.
- La **producción minera** se redujo 12,2 por ciento interanual en agosto, principalmente por la menor extracción de oro (-12,7 por ciento), cuyo aporte a la caída del sector fue de -12,3 puntos porcentuales. De manera similar, se registró en el mes, una menor producción de zinc (-22,9 por ciento) y de plata (-6,7 por ciento). En el transcurso de los ocho primeros meses de 2016, la minería se redujo en 10,4 por ciento.

Otros indicadores de actividad económica

- En agosto, la **actividad manufacturera** disminuyó 7,8 por ciento respecto a igual mes de 2015, debido a la baja producción de cemento (-45,9 por ciento) y de bebidas gaseosas (-42,3 por ciento). En el transcurso de enero a agosto, el sector acumula una caída de 8,2 por ciento.
- En el sector construcción, los **despachos de cemento** se mantuvieron relativamente estables en agosto al disminuir ligeramente en 0,1 por ciento interanual. En el periodo enero-agosto, los despachos muestran una reducción de 2,5 por ciento.
- Las **exportaciones** en el departamento de La Libertad sumaron US\$ 199 millones en agosto, mayores en 3,1 por ciento, con relación a igual mes de 2015. Las tradicionales y no tradicionales aumentaron 2,9 por ciento y 3,5 por ciento, respectivamente.
- El saldo del **crédito directo total** de las instituciones financieras en agosto (S/ 7 647 millones) registró un crecimiento interanual de 1,9 por ciento. El crédito en moneda nacional se incrementó en 11,5 por ciento; mientras que lo otorgado en moneda extranjera se contrajo en 30,9 por ciento.
- La **inversión pública** correspondiente a los tres niveles de gobierno en La Libertad (S/ 153 millones) registró un crecimiento de 3,3 por ciento interanual, en términos reales, por una mayor inversión de los gobiernos locales (28,9 por ciento). Sin embargo, de enero a agosto, la inversión total se redujo en 2,8 por ciento.

CUADRO N° 01
LA LIBERTAD: OTROS INDICADORES DE ACTIVIDAD ECONÓMICA
 (Variación % respecto a similar mes del año anterior)

	Mar.16	Abr.16	May.16	Jun.16	Jul.16	Ago.16
Producción industrial ^{1/}	↓ -26,3	↓ -31,0	↓ -16,5	↓ -3,9	↑ 17,0	↓ -7,8
Despacho de cemento ^{1/}	↓ -0,8	↓ -4,0	↓ -4,7	↓ -8,0	↑ 3,6	↓ -0,1
Arribos a los establecimientos de hospedaje	↓ -9,1	↓ -5,9	↓ -12,9	↓ -16,7	↓ -5,4	↑ 11,7
Empleo formal urbano ^{2/}	↑ 7,9	↑ 5,6	↑ 5,5	↑ 3,2	↑ 3,7	↑ 4,4
Exportaciones	↓ -6,4	↑ 12,4	↓ -5,4	↓ -6,0	↓ -2,0	↑ 3,1
Crédito total	↑ 3,3	↑ 4,0	↑ 3,1	↑ 4,5	↑ 4,2	↑ 1,9
Inversión pública ^{1/}	↓ -16,6	↓ -41,5	↑ 30,4	↑ 7,5	↓ -15,5	↑ 3,3

1/ En términos reales.

2/ En empresas de 10 y más trabajadores localizadas en la ciudad de Trujillo.

Fuentes: BCRP - Sucursal Trujillo, SUNAT, MTPE y MEF.

I. ACTIVIDAD PRODUCTIVA

1. Actividad primaria

1.1 Sector agropecuario

- La actividad agropecuaria en agosto disminuyó 6,3 por ciento interanual, debido a la menor producción agrícola (-13,0 por ciento). Esta caída fue atenuada por el crecimiento de la producción pecuaria (1,2 por ciento). En el periodo de enero-agosto, el sector acumuló una caída de 4,0 por ciento interanual.
- La caída de la producción agrícola responde a la menor producción de los cultivos orientados al mercado externo y agroindustria (-16,6 por ciento), principalmente de espárrago (-30,1 por ciento), caña de azúcar (-15,4 por ciento), alcachofa (-66,9 por ciento) y páprika (-68,3 por ciento), por menores áreas cosechadas y bajos rendimientos en campo. Similar comportamiento registraron los cultivos orientados al mercado interno (-7,8 por ciento), que reflejó la menor producción principalmente de trigo (-17,3 por ciento) y cebada grano (-14,0 por ciento); en ambos, por menores cosechas y bajos rendimiento en campo.

CUADRO N° 02
LA LIBERTAD: SECTOR AGROPECUARIO ^{1/}
(Miles de toneladas)

Subsectores	Estructura Porcentual 2015 ^{2/}	Agosto				Enero - Agosto			
		2015	2016	Var.%	Contribución %	2015	2016	Var.%	Contribución %
AGRÍCOLA	54,8			-13,0	-6,9			-7,1	-4,1
Orientada al mercado externo y agroindustria ^{2/}	32,9			-16,6	-5,2			-9,3	-2,8
Espárrago	14,0	12,6	8,8	-30,1	-3,7	113,5	98,4	-13,3	-1,7
Caña de azúcar	8,5	558,9	472,6	-15,4	-1,6	3 440,2	2 978,5	-13,4	-1,0
Maíz amarillo duro	4,0	10,5	11,2	6,7	0,1	130,1	123,4	-5,2	-0,2
Palta	3,4	8,2	11,1	35,3	1,1	98,8	108,7	10,1	0,4
Uva	1,7	3,5	3,6	3,5	0,1	29,8	31,3	5,1	0,1
Páprika	0,4	0,2	0,1	-68,3	-0,2	1,9	1,6	-15,7	-0,1
Alcachofa	0,7	3,3	1,1	-66,9	-1,0	3,4	1,1	-68,3	-0,1
Algodón rama	0,2	0,1	0,1	44,0	0,0	2,7	0,1	0,0	0,0
Orientada al mercado interno ^{2/}	21,8			-7,8	-1,7			-4,6	-1,2
Arroz cáscara	7,3	0,0	0,1	0,0	-	344,3	334,3	-2,9	-0,3
Papa	5,1	1,2	4,4	260,6	0,5	328,7	325,4	-1,0	-0,1
Trigo	1,3	28,4	23,5	-17,3	-1,3	58,3	54,7	-6,2	-0,1
Cebada grano	0,9	23,9	20,6	-14,0	-0,6	55,7	52,4	0,0	0,0
Alfalfa	0,7	17,5	17,8	1,5	0,0	137,5	138,3	0,6	0,0
Maíz amiláceo	0,7	3,6	4,0	10,2	0,1	22,9	23,4	2,4	0,0
Cebolla	0,6	2,3	2,0	-12,7	0,0	24,8	18,5	-25,4	-0,1
Piña	0,2	1,7	1,7	0,2	0,0	17,6	16,3	-7,7	0,0
PECUARIA	45,2			1,2	0,6			0,3	0,1
Carne de ave ^{3/}	32,5	22,9	23,4	2,5	0,8	178,8	177,1	-0,9	-0,3
Huevo	5,7	6,3	5,8	-8,4	-0,5	45,4	47,1	3,6	0,2
Leche	2,7	11,2	11,5	3,1	0,1	81,9	84,8	3,5	0,1
Carne de vacuno ^{3/}	1,6	0,6	0,7	2,7	0,0	4,7	4,8	2,4	0,0
SECTOR AGROPECUARIO	100,0			-6,3	-6,3			-4,0	-4,0

Nota: Debido al redondeo de los datos parciales, los totales pueden diferir de la suma de las partes.

1 / Cifras preliminares.

2/ A precios de 2007.

3/ Peso neto.

Fuente: Ministerio de Agricultura y Riego.

Elaboración: BCRP, Sucursal Trujillo. Departamento de Estudios Económicos.

- La actividad pecuaria creció en agosto 1,2 por ciento interanual, por la mayor producción de carne de ave (2,5 por ciento), leche (3,1 por ciento) y carne de vacuno (2,7 por ciento).



- En cuanto al avance de las siembras, en agosto se inició la fase de siembras de la nueva campaña agrícola 2016 – 2017, con la instalación de 3,4 mil hectáreas, área menor en 29,5 por ciento respecto a igual mes de la anterior campaña. Entre los cultivos que registraron las menores superficies sembradas, en términos absolutos, son: papa (-537 has.), maíz amarillo duro (-351 has.) y espárrago (-125 has.), principalmente.

CUADRO N° 03
LA LIBERTAD: SUPERFICIE SEMBRADA ^{1/}
(Hectáreas)

	Campaña agrícola ^{2/}		Variación	
	2015/2016	2016/2017	Absoluta	Porcentual
CULTIVOS TRANSITORIOS	4 536	3 320	-1 216	-26,8
Alcachofa	0	0	0	0,0
Arroz cáscara	168	206	38	22,6
Cebada	0	0	0	0,0
Frijol grano seco	58	45	- 13	-22,4
Maíz amarillo duro	882	531	- 351	-39,8
Maíz amiláceo	187	161	- 26	-13,9
Papa	1 962	1 425	- 537	-27,4
Paprika	24	27	3	12,5
Pimiento piquillo	0	0	0	0,0
Trigo	0	0	0	0,0
Otros	1 256	925	- 331	-26,3
CULTIVOS PERMANENTES	283	78	- 205	-72,3
Caña de azúcar	132	44	- 88	-66,7
Espárrago	151	27	- 125	-82,5
Uva	0	8	8	0,0
Total	4 819	3 398	-1 421	-29,5

1/ Cifras preliminares.

2/ Agosto

Fuente: Gerencia Regional de Agricultura y Riego-La Libertad.

Elaboración: BCRP, Sucursal Trujillo. Departamento de Estudios Económicos.

1.2 Sector pesca

- En agosto, la **actividad pesquera** creció 20,8 por ciento interanual impulsada por la pesca artesanal de diversas especies para el consumo humano directo en estado fresco, cuyo nivel de desembarque aumentó 20,8 por ciento. Es notoria la extracción de la especie caballa que aumentó de 20,7 Tm. a 644,5 Tm. entre agosto de 2015 y de 2016, lo cual representó el 62,0 por ciento de la pesca total. Igualmente aumentaron, pero en menor nivel, la lisa (de 6,5 a 68,3 Tm.), lorna (pasó de 22,2 a 73,2 Tm.) y suco (de 26,4 a 64,2 Tm.), entre otras especies. Aunque, por otro lado, disminuyeron los desembarques de bonito (de 118,4 a 22,0 Tm.) y pota (de 540,6 a 1,0 Tm.); ello restó dinamismo a la pesca.
- En cuanto a la pesca industrial de anchoveta para la elaboración de harina y aceite de pescado, se encuentra suspendida desde fines de julio (27.07.16) por disposiciones de veda, al encontrarse la especie en pleno proceso reproductivo.

- En lo que va del año (enero-agosto), el sector pesca acumuló una caída de 55,0 por ciento, sustentada en los bajos niveles de desembarque de anchoveta (disminuyó de 224,6 mil a 79,8 mil Tm.). Contrariamente, la pesca para el consumo humano directo (fresco) creció 15,7 por ciento.

CUADRO N° 04
LA LIBERTAD: SECTOR PESQUERO ^{1/}
(En toneladas)

	Agosto			Enero - Agosto		
	2015	2016	Var.% ^{2/}	2015	2016	Var.% ^{2/}
Consumo Humano Directo	862	1 041	20,8	4 953	5 732	15,7
. Fresco	862	1 041	20,8	4 953	5 732	15,7
Consumo Industrial	0	0	-	224 623	79 816	-64,5
. Anchoveta	0	0	-	224 623	79 816	-64,5
. Otras Especies	0	0	0,0	0	0	0,0
SECTOR PESCA			20,8			-55,0

^{1/} Cifras preliminares.

^{2/} Variación a precios de 2007.

Fuente: Ministerio de la Producción.

Elaboración: BCRP, Sucursal Trujillo. Departamento de Estudios Económicos.

- Con relación a la temperatura superficial del mar (TSM), medida por IMARPE en diferentes puntos fijos a lo largo del litoral de La Libertad (Pacasmayo, Malabrigo, Huanchaco, Salaverry y Pto. Morín), registró en agosto del presente año un valor promedio de 17,0°C, ubicándose ligeramente a 0,6°C por encima (anomalía positiva) de su histórico normal (16,4°C); lo cual evidencia que la TSM mantiene una tendencia descendente desde febrero pasado inducida por el arribo de ondas Kelvin frías (masas de agua); sin embargo, en los últimos tres meses muestra una relativa volatilidad al pasar de una anomalía negativa en junio (-0,1 por ciento), neutral en julio (0,0°C) a una desviación positiva en agosto (0,6°C). Cabe señalar que en agosto de 2015, la TSM observó un nivel promedio de 18,4°C, reportando una anomalía positiva de 2,0°C, es decir mayor a su patrón histórico. El Comité encargado del Estudio Nacional del Fenómeno El Niño (ENFEN) en comunicado oficial N°13-2016 (08.09.16) manifiesta que en la actualidad la TSM a lo largo de la franja costera peruana presenta condiciones dentro del rango normal, aunque ligeramente cálida para la temporada; además pronostican para los siguientes meses que las condiciones se mantengan neutras, inclusive hasta fines del verano.
- El precio promedio de la harina de pescado en setiembre (US\$ 1 595 por tonelada) disminuyó en 2,3 por ciento respecto al mes anterior; del mismo modo, frente a setiembre de 2015 la cotización promedio fue mayor en 4,2 por ciento.

GRÁFICO N° 01
COTIZACIÓN INTERNACIONAL DE HARINA DE PESCADO
(Hamburgo - US\$/TM)

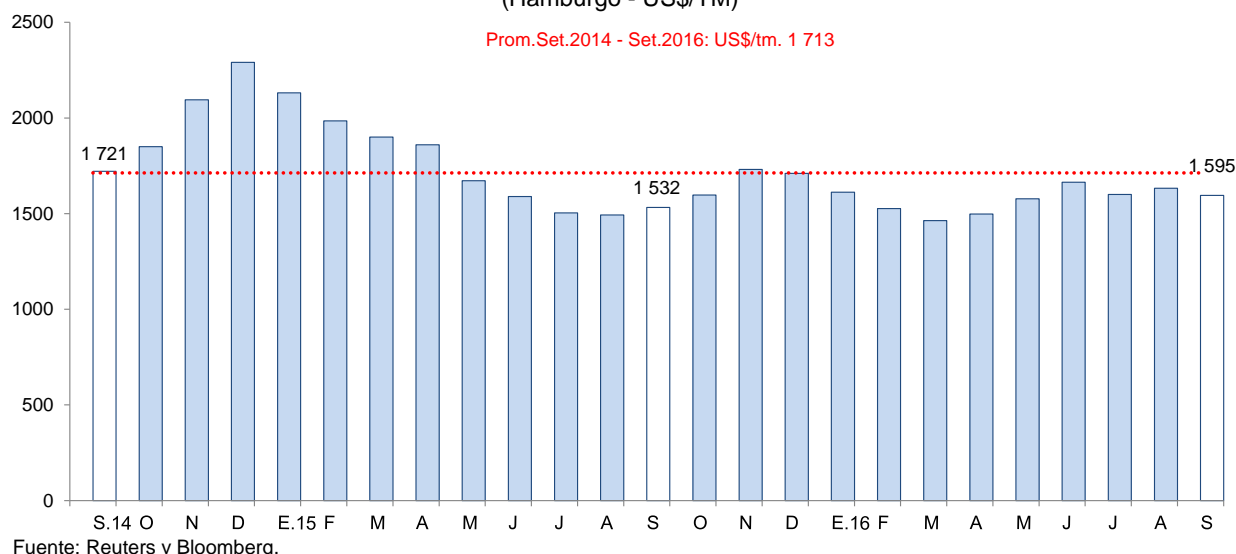

1.3 Sector minería

- La **producción minera** se redujo 12,2 por ciento interanual en agosto, principalmente por la menor extracción de oro (-12,7 por ciento), cuyo aporte a la caída del sector fue de -12,3 puntos porcentuales. De manera similar, se registró en el mes, una menor producción de zinc (-22,9 por ciento) y de plata (-6,7 por ciento).
- El resultado de la producción de oro en el mes se vio afectado, principalmente, por la caída en la extracción de las empresas Minera Barrick Misquichilca S.A. (-30,0 por ciento) y Consorcio Minero Horizonte S.A. (-8,3 por ciento).
- La actividad minera entre enero y agosto del presente año acumula una contracción de 10,4 por ciento, principalmente, por una menor extracción de oro (-10,4 por ciento), que obedece a una caída en la producción de las empresas Minera Barrick Misquichilca S.A. (-23,4 por ciento) y La Arena S.A. (-16,0 por ciento).

CUADRO N° 05
SECTOR MINERÍA ^{1/}
(Variación % real respecto a similar periodo del año anterior)

	Estructura Porcentual 2015 ^{2/}	Agosto		Enero - Agosto			
		2016	Var.%	Contribución %	2016	Var.%	Contribución %
Oro (Onzas troy)	96,2	110 419	-12,7	-12,3	930 392	-10,4	-10,0
Plata (Onzas troy)	2,4	156 753	-6,7	-0,2	1 317 571	-3,7	-0,1
Cobre (TMF)	0,7	146	53,0	0,3	855	-0,7	0,0
Zinc (TMF)	0,6	151	-22,9	-0,1	1 325	-38,5	-0,2
Plomo (TMF)	0,2	106	8,4	0,0	705	-12,1	0,0
SECTOR MINERÍA ^{2/}	100,0		-12,2	-12,2		-10,4	-10,4

^{1/} Cifras preliminares.

^{2/} A precios de 2007.

Fuente: Ministerio de Energía y Minas.

Elaboración: BCRP, Sucursal Trujillo. Departamento de Estudios Económicos.

GRÁFICO N° 02
CRECIMIENTO DE LA PRODUCCIÓN MINERA
 (Variación % real respecto a similar mes del año anterior)

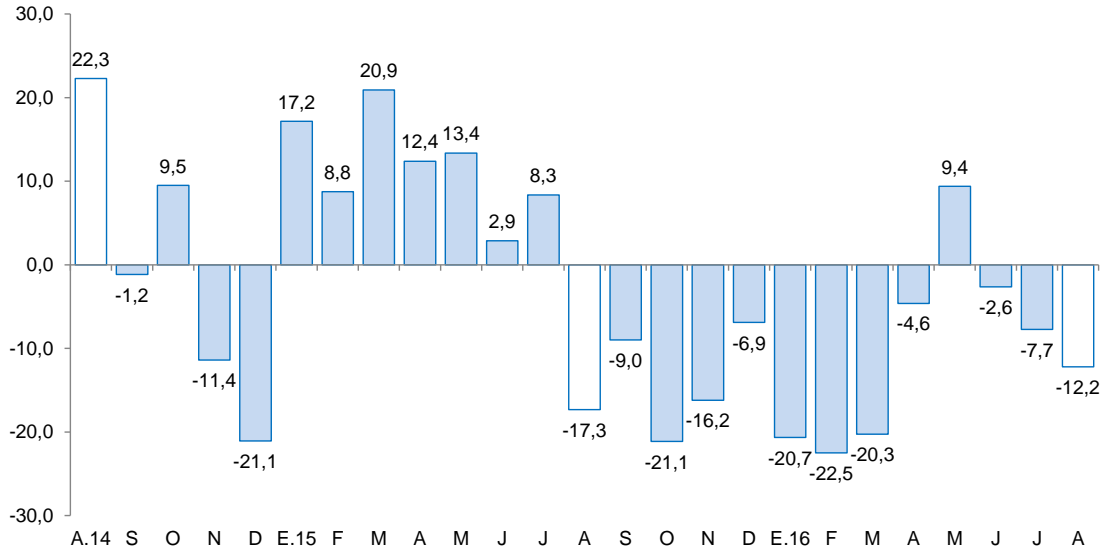

Fuente: MINEM.
 Elaboración: BCRP, Sucursal Trujillo, Departamento de Estudios Económicos.

- El **precio promedio del oro** en setiembre fue de US\$/oz.tr. 1 326,0 y de esta manera registró una disminución de 1,0 por ciento respecto a agosto (US\$/oz.tr. 1 340,0). Esta caída se asoció al aumento de la probabilidad de alza de tasas de la FED y al rumor de una posible reducción del estímulo monetario en Europa.

GRÁFICO N° 03
COTIZACIÓN INTERNACIONAL DE ORO
 (London Metal Exchange - US\$/oz.tr.)

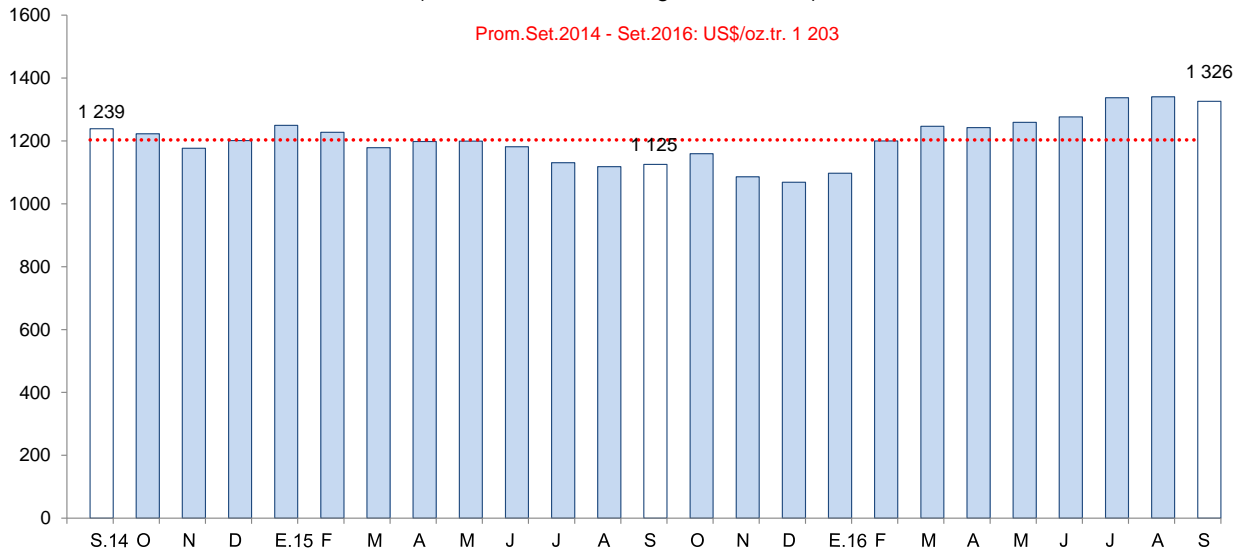

Fuente: Bloomberg.



2. Otros indicadores sectoriales

2.1. Sector manufactura

- En agosto, la **actividad manufacturera** registró una disminución de 7,8 por ciento al compararla con similar mes de 2015, como resultado de la baja producción de la industria no primaria (-13,8 por ciento), aunque la industria procesadora de recursos primarios presentó un aumento de 7,7 por ciento.
- En el transcurso de los ocho primeros meses, la manufactura acumuló una caída interanual de 8,2 por ciento debido al retroceso de la industria no primaria con una variación negativa de 11,1 por ciento. La industria primaria, por el contrario, aumentó 0,4 por ciento.
- El avance mensual de la **manufactura primaria** (7,7 por ciento), se debió a la mayor producción de azúcar (8,3 por ciento) por la disponibilidad de materia prima tanto de caña de azúcar como de azúcar cruda importada (Brasil) utilizada como materia prima adicional, la cual es reprocesada; adicionalmente coadyuvó, en el caso de la caña, su contenido de sacarosa que mejoró al pasar de 12,2 por ciento a 13,0 por ciento. La producción de productos cárnicos, por el contrario, redujo su producción en 3,2 por ciento; y la industria de harina y aceite de pescado, se encuentra paralizada por la veda impuesta a su principal insumo (anchoveta), lo cual es habitual por esta época del año.
- Entre enero y agosto, la industria primaria acumuló una leve tasa de crecimiento de 0,4 por ciento, igualmente inducida por la mayor producción de azúcar (10,6 por ciento). Por el contrario, disminuyó la producción de harina y aceite de pescado (-78,5 por ciento) y de productos cárnicos (-9,1 por ciento), restando dinamismo a este subsector.
- El retroceso de la **industria no primaria** (-13,8 por ciento) fue el resultado de los menores niveles de producción obtenidos en los grupos industriales de productos minerales no metálicos (-45,9 por ciento), carrocías (-43,6 por ciento), curtido y adobo de cueros (-9,2 por ciento), hilados de algodón (-9,2 por ciento), alimentos y bebidas (-8,2 por ciento) y las actividades de edición e impresión (-1,0 por ciento). El resto de ramas industriales, por el contrario, presentaron incrementos en sus niveles de producción añadiendo dinamismo a este subsector: papel y cartón (9,6 por ciento), productos de plástico (5,9 por ciento) y productos de madera y otros (5,5 por ciento).

CUADRO N° 06
LA LIBERTAD: SECTOR MANUFACTURA ^{1/}
 (Variación % real respecto a similar periodo del año anterior)

Ramaz de actividad	Estructura porcentual 2015 ^{2/}	Agosto		Enero - Agosto	
		Var.%	Contribución ^{3/}	Var.%	Contribución ^{3/}
MANUFACTURA PRIMARIA	27,4	7,7	2,1	0,4	0,1
Productos cárnicos	1,3	-3,2	0,0	-9,1	-0,1
Harina y aceite de pescado	2,0	-	-	-78,5	-2,1
Azúcar	24,1	8,3	2,2	10,6	2,3
MANUFACTURA NO PRIMARIA	72,6	-13,8	-10,0	-11,1	-8,3
Alimentos y bebidas	48,4	-8,2	-3,8	-8,1	-4,0
Conservación de frutas y hortalizas	12,3	13,6	1,2	-2,4	-0,3
Productos lácteos	0,6	43,2	0,3	10,5	0,1
Harina de trigo	3,0	-23,4	-0,8	-0,9	0,0
Sémola de trigo	0,1	-44,7	0,0	-9,4	0,0
Alimentos para animales	13,8	8,4	1,1	-4,1	-0,6
Galletas	3,1	-9,3	-0,3	4,0	0,1
Chocolate	0,0	6,6	0,0	-5,8	0,0
Alcohol etílico	2,4	-2,0	-0,1	-27,4	-0,7
Ron y otras bebidas	1,0	39,0	0,4	8,0	0,1
Bebidas gaseosas	12,2	-42,3	-5,5	-20,6	-2,7
Fabricación productos textiles	1,7	-9,2	-0,1	-23,0	-0,4
Hilados de algodón	1,7	-9,2	-0,1	-23,0	-0,4
Curtido y adobo de cueros, calzado	0,8	-9,2	-0,1	-29,9	-0,3
Productos de madera y otros	3,5	5,5	0,2	19,0	0,7
Tableros aglomerados	3,5	5,5	0,2	19,0	0,7
Papel y productos de papel	2,6	9,6	0,3	-12,2	-0,3
Papel y cartón	2,6	9,6	0,3	-12,2	-0,3
Actividades de edición e impresión	0,2	-1,0	0,0	-1,6	0,0
Productos de plástico	1,9	5,9	0,1	4,0	0,1
Sacos de polipropileno	1,5	10,5	0,2	3,1	0,1
Tela arpillera	0,4	-8,7	0,0	7,2	0,0
Productos minerales no metálicos	12,2	-45,9	-5,9	-34,6	-4,4
Cemento	12,2	-45,9	-5,9	-34,6	-4,4
Vehículos automotores	1,3	-43,6	-0,8	29,4	0,3
Carrocerías	1,3	-43,6	-0,8	29,4	0,3
SECTOR MANUFACTURA	100,0	-7,8	-7,8	-8,2	-8,2

^{1/} Cifras preliminares.

^{2/} A precios de 1994.

^{3/} En puntos porcentuales.

Fuente: Gerencia Regional de Agricultura y Riego, Ministerio de la Producción y empresas industriales.

Elaboración: BCRP, Sucursal Trujillo. Departamento de Estudios Económicos.



GRÁFICO N° 04
LA LIBERTAD: EVOLUCIÓN DE LA PRODUCCIÓN MANUFACTURERA NO PRIMARIA
 (Variación % real respecto a similar mes del año anterior)

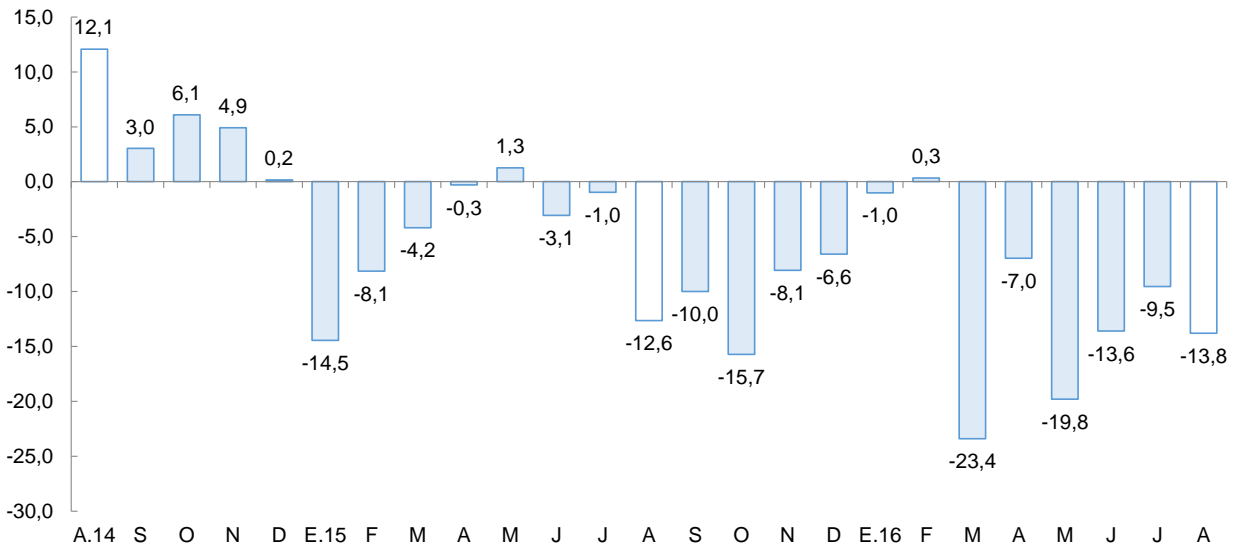

Fuente: Ministerio de Agricultura y Riego y empresas industriales.

- La industria de alimentos y bebidas continuó, por sexto mes consecutivo, mostrando un comportamiento recesivo. En agosto la tasa de caída fue de 8,2 por ciento interanual, lo cual obedece a la menor producción, principalmente de bebidas gaseosas (-42,3 por ciento), así como de harina de trigo (-23,4 por ciento), entre otras industrias. Vale mencionar que la rama de alimentos y bebidas predomina en la generación del Valor Bruto de Producción (VBP) del subsector no primario; en el mes su contribución fue de 67,5 por ciento.
- Entre enero y agosto, el subsector no primario presentó una reducción de 11,1 por ciento como resultado de los bajos niveles de producción en las industrias de: cemento (-34,6 por ciento), curtido y adobo de cueros (-29,9 por ciento), alcohol etílico (-27,4 por ciento), hilados de algodón (-23,0 por ciento), bebidas gaseosas (-20,6 por ciento), papel y cartón (-12,2 por ciento), sémola de trigo (-9,4 por ciento), chocolate (-5,8 por ciento), alimentos preparados para animales (-4,1 por ciento), conservación de frutas y hortalizas (-2,4 por ciento), las actividades de edición e impresión (-1,6 por ciento) y la producción de harina de trigo (-0,9 por ciento). Atenuaron la caída las industrias de productos de plástico, galletas, ron y otras bebidas alcohólicas, productos lácteos, tableros aglomerados y carrocerías, con tasas de crecimiento que fluctuaron en el rango de 4,0 por ciento y 29,4 por ciento.

2.2. Sector construcción

- En el sector construcción, los **despachos de cemento** se mantuvieron relativamente estables en agosto al disminuir ligeramente en 0,1 por ciento interanual. En el periodo enero-agosto, los despachos muestran una reducción de 2,5 por ciento.



GRÁFICO N° 05
LA LIBERTAD: EVOLUCIÓN DE DESPACHOS DE CEMENTO
 (Variación % real respecto a similar mes del año anterior)

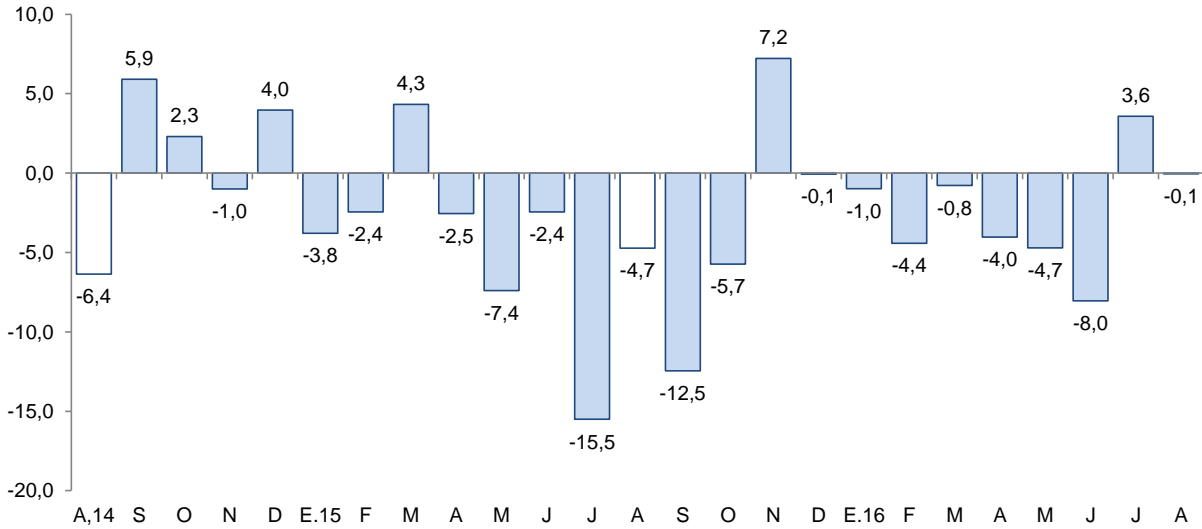

Fuente: Cementos Pacasmayo S.A.A.

2.3. Arribos a los establecimientos de hospedaje

- En los establecimientos de hospedaje se registraron 175 mil arribos en agosto, lo que significó un aumento de 11,7 por ciento, respecto a lo registrado en similar mes de 2015. Este resultado refleja el aumento de los arribos de visitantes nacionales en 12,2 por ciento, que atenuó la caída de los arribos de visitantes extranjeros que fue de 5,6 por ciento interanual.
- En lo que va del año (enero-agosto) se han registrado 1,1 millones de arribos de visitantes a establecimientos de hospedaje, lo que representa una caída de 6,9 por ciento interanual. El 97,5 por ciento de estos arribos son de visitantes nacionales, los cuales muestran un retroceso del 6,6 por ciento. Los arribos acumulados de visitantes extranjeros también mostraron un descenso (-17,7 por ciento).

GRÁFICO N° 06
LA LIBERTAD: EVOLUCIÓN DE ARRIBOS A ESTABLECIMIENTOS DE HOSPEDAJE
 (Variación %)

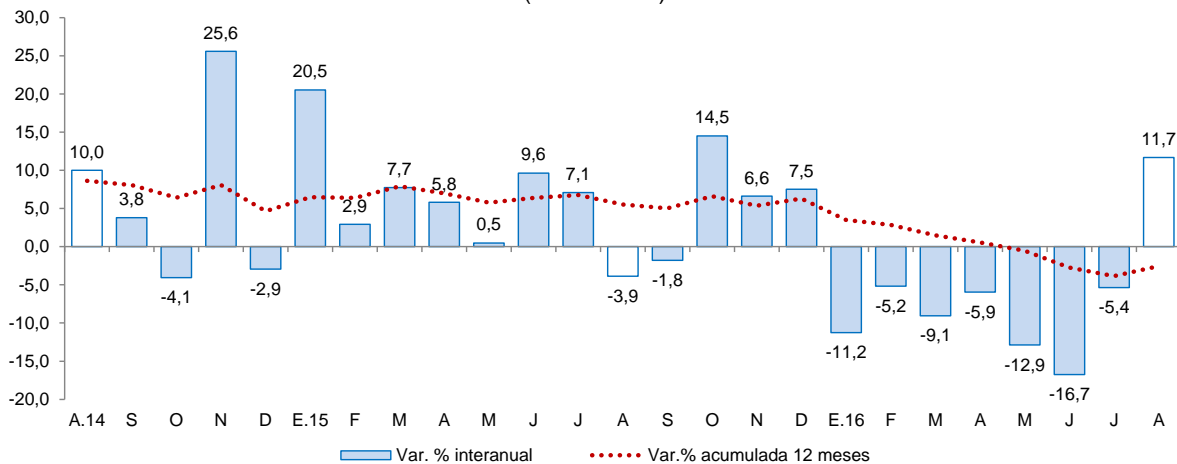

Fuente: Encuesta Mensual de Establecimiento de Hospedajes Temporal - MINCETUR.



II. ASPECTOS LABORALES

1. Empleo

- En agosto, el **empleo en la ciudad de Trujillo** en empresas privadas formales con 10 y más trabajadores registró un incremento de 4,4 por ciento interanual. El resultado se generó por el crecimiento de todos los sectores a excepción del sector comercio (-0,9 por ciento), siendo el más dinámico el sector extractivo (7,3 por ciento), seguido por servicios (7,1 por ciento), industria manufacturera (3,5 por ciento) y transporte, almacenamiento y comunicaciones (2,3 por ciento).
- En el periodo enero-agosto del año, el empleo se expandió en 5,4 por ciento interanual. El resultado obedece al mejor desempeño de los sectores servicios (11,2 por ciento), extractivo (6,7 por ciento), transporte, almacenamiento y comunicaciones (4,0 por ciento) e industria manufacturera (0,6 por ciento). No obstante, el empleo se redujo en el sector comercio (-0,9 por ciento).

CUADRO N° 07
CIUDAD DE TRUJILLO: ÍNDICE MENSUAL DE EMPLEO EN EMPRESAS PRIVADAS FORMALES
DE 10 Y MÁS TRABAJADORES POR RAMA DE ACTIVIDAD ECONÓMICA 1/
 (Octubre 2010=100)

	Agosto			Enero - Agosto		
	2015	2016	Var.%	2015	2016	Var.%
Extractiva ^{2/}	117,2	125,7	7,3	117,4	125,3	6,7
Industria manufacturera	95,9	99,2	3,5	103,3	104,0	0,6
Comercio	111,0	110,0	-0,9	111,2	110,2	-0,9
Transp., almac., y comun.	125,4	128,3	2,3	123,6	128,5	4,0
Servicios ^{3/}	140,0	149,9	7,1	127,0	141,2	11,2
Total	119,3	124,6	4,4	116,7	122,9	5,4

Nota: La información corresponde al primer día de cada mes.

1/ Cifras preliminares.

2/ Conformada por las subramas agricultura, pesca y minería.

3/ Conformada por las subramas servicios prestados a empresas, restaurantes y hoteles, establecimientos financieros, enseñanza, servicios sociales y comunales; y electricidad, gas y agua.

Fuente: MTPE – Encuesta Nacional de Variación Mensual del Empleo (ENVM E).

Elaboración: BCRP, Sucursal Trujillo. Departamento de Estudios Económicos.



GRÁFICO N° 07
CIUDAD DE TRUJILLO: EVOLUCIÓN DEL EMPLEO FORMAL URBANO EN EMPRESAS DE 10 Y MÁS
TRABAJADORES
 (Variación % respecto a similar mes del año anterior)

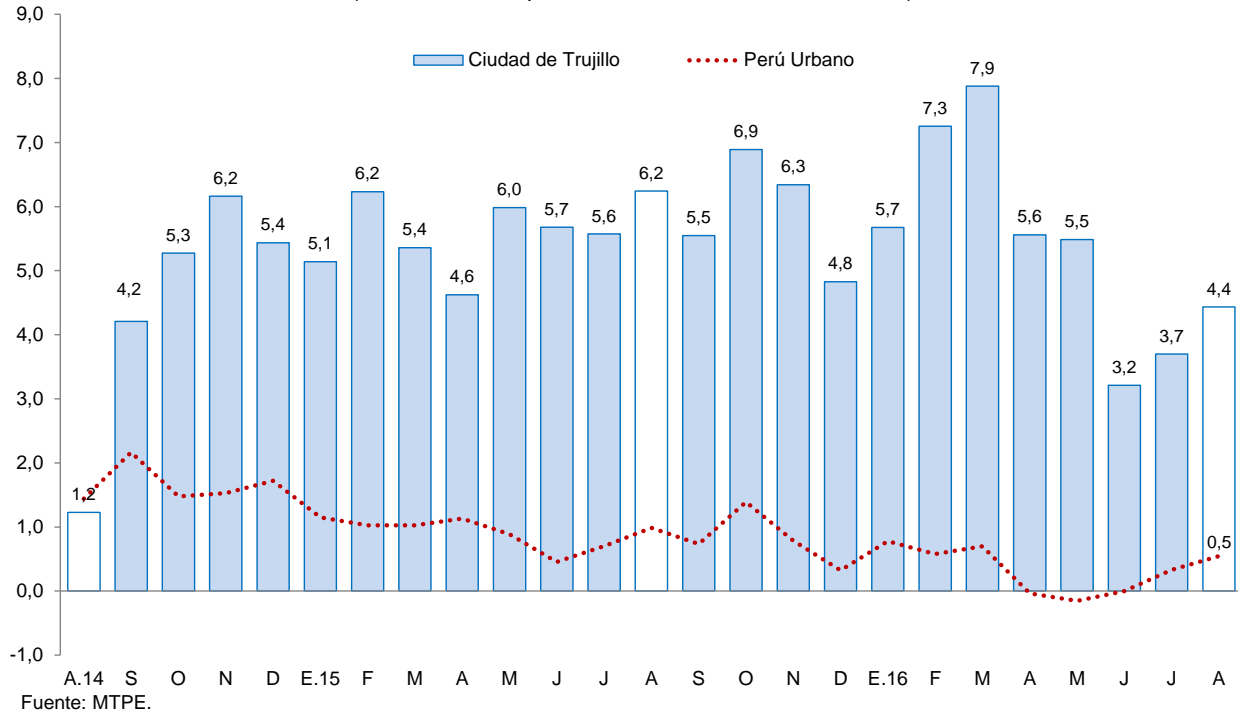

III. SECTOR EXTERNO

1. Exportaciones

- Las **exportaciones** en el departamento de La Libertad sumaron US\$ 199 millones en agosto, mayores en 3,1 por ciento, con relación a igual mes de 2015. Las tradicionales y no tradicionales aumentaron 2,9 por ciento y 3,5 por ciento, respectivamente. En tanto, las exportaciones acumuladas de enero a agosto (US\$ 1 694 millones) cayeron 2,1 por ciento interanual.



CUADRO Nº 08
LA LIBERTAD: EXPORTACIONES POR GRUPO DE PRODUCTOS ^{1/}
 (Valor FOB en millones de US\$)

TIPO	Agosto			Enero - Agosto		
	2015	2016	Var .%	2015	2016	Var %
PRODUCTOS TRADICIONALES	137	141	2,9	1 284	1 221	-4,9
Pesqueros	1	2	164,6	35	23	-34,2
Agrícolas	2	9	397,7	24	27	13,8
Mineros	135	130	-3,7	1 225	1 171	-4,4
PRODUCTOS NO TRADICIONALES	56	58	3,5	447	473	5,8
Agropecuarios	54	56	2,9	409	442	8,0
Textiles	0	0	-40,9	1	1	-26,6
Maderas y papeles	0	0	12,2	0	0	-87,7
Químicos	1	1	47,5	17	18	7,1
Productos mineros no metálicos	0	0	-49,3	14	4	-72,0
Sidero - metalúrgico y joyería	0	0	-	0	0	365,1
Otros	0	1	42,8	6	9	58,3
OTROS 2/	0	0	-	0	0	-
TOTAL EXPORTACIONES 3/	193	199	3,1	1 731	1 694	-2,1

^{1/} Cifras preliminares.

^{2/} Comprende la venta de combustibles y alimentos a naves extranjeras y la reparación de bienes de capital.

^{3/} Debido al redondeo de los datos parciales, los totales pueden diferir de la suma de las partes.

Fuente: SUNAT.

Elaboración: BCRP. Sucursal Trujillo. Departamento de Estudios Económicos.

- Pese a la caída de los productos mineros (-3,7 por ciento), las **exportaciones tradicionales** crecieron por las mayores ventas del sector agrícola (397,7 por ciento), donde los productos que más impulsaron el crecimiento fueron básicamente, chancaca, el cual presentó un efecto base, dado que en similar mes del año previo no se exportó dicho producto; y melazas que mostró un crecimiento de 476,8 por ciento. Por su parte, en los productos mineros, cayeron, oro (-3,5 por ciento) y cobre (-90,2 por ciento).
- El resultado positivo en las **exportaciones no tradicionales** del mes, obedece a mayores exportaciones agropecuarias, básicamente alimentos para animales (255,2 por ciento), arándanos (37,9 por ciento), pimientos en conserva (151,5 por ciento), espárragos frescos (8,6 por ciento).
- Entre los principales países de destino de las exportaciones entre enero y agosto del presente año, se encuentran Suiza (33,7 por ciento), Canadá (17,7 por ciento) y Estados Unidos (13,5 por ciento). Para los tres países, destaca la exportación de oro. Por otra parte, con relación a las exportaciones agropecuarias, los principales países de destino son Estados Unidos (31,8 por ciento), Países Bajos (14,7 por ciento) y España (13,9 por ciento).

IV. CRÉDITO Y DEPÓSITOS ^{2/}

1. Crédito

- El saldo del **crédito** a agosto (S/. 7 647 millones) presentó un crecimiento interanual de 1,9 por ciento, por debajo del promedio registrado en los últimos doce meses (4,5 por ciento).

^{2/} En este informe los saldos en moneda extranjera se valúan al tipo de cambio constante de diciembre de 2015 (S/ 3,41 por dólar), a fin de aislar el efecto de la valuación cambiaria sobre los saldos en moneda extranjera.



CUADRO N° 09
LA LIBERTAD: CRÉDITO
(Saldos en millones de soles)

Instituciones	Agosto			
	2015	2016	Estructura %	Var. %
Banco de la Nación ^{1/}	181	189	2,5	4,8
Agrobanco ^{2/}	60	59	0,8	-2,3
Banca Múltiple	6 090	6 111	79,9	0,3
Instituciones No Bancarias	1 173	1 288	16,8	9,8
Cajas Municipales	709	778	10,2	9,8
Cajas Rurales	16	29	0,4	79,7
Edpymes	34	23	0,3	-30,2
Empresas Financieras	414	457	6,0	10,3
TOTAL ^{3/}	7 504	7 647	100,0	1,9
En M/N	5 801	6 469	84,6	11,5
En M/E	1 703	1 177	15,4	-30,9

1/ Considera solo los créditos de consumo e hipotecario.

2/ No considera los créditos a las demás empresas del sistema financiero.

3/ Debido al redondeo de los datos parciales, los totales pueden diferir de la suma de las partes.

Fuente: Superintendencia de Banca, Seguros y AFP (SBS).

Elaboración: BCRP, Sucursal Trujillo. Departamento de Estudios Económicos.

- Por **tipo de institución**, el crédito de la banca múltiple, que concentra el 79,9 por ciento del crédito total, registró un aumento de 0,3 por ciento interanual. Por su parte, las instituciones no bancarias mostraron un mayor dinamismo al registrar una tasa de crecimiento en sus colocaciones de 9,8 por ciento, impulsadas por el crédito de las empresas financieras (10,3 por ciento) y de las cajas municipales (9,8 por ciento). Cabe señalar que el súbito aumento en las colocaciones de las cajas rurales y la caída notoria de las edpymes, es producto de un efecto estadístico por la fusión por absorción entre la Caja Rural de Ahorro y Crédito Chavín S.A.A. y la Edpyme Raíz S.A. en mayo último, según resolución SBS N° 3006-2016. Por su parte, las entidades estatales, Banco de la Nación y Agrobanco, registraron un aumento de 4,8 por ciento y una caída de 2,3 por ciento, respectivamente.
- En cuanto al **tipo de moneda**, las colocaciones en moneda nacional, que representan el 84,6 por ciento de las colocaciones totales, crecieron 11,5 por ciento. En tanto, las colocaciones en moneda extranjera se redujeron en 30,9 por ciento. El coeficiente de dolarización fue de 15,4 por ciento, lo que significó una reducción de 7,3 puntos porcentuales respecto al registrado en agosto de 2015.
- La **tasa de morosidad** fue de 5,2 por ciento en julio, nivel superior en 0,6 puntos porcentuales respecto a similar mes de 2015. Por su parte, la morosidad de las instituciones no bancarias (6,1 por ciento) registró un aumento de 0,1 puntos porcentuales. Las tasas de morosidad registradas en el Banco de la Nación (1,1 por ciento) y en la banca múltiple (5,1 por ciento), aumentaron en 0,2 y 0,8 puntos porcentuales, respectivamente.

GRÁFICO Nº 08
LA LIBERTAD: EVOLUCIÓN DEL CRÉDITO
(Variación % respecto a similar mes del año anterior)

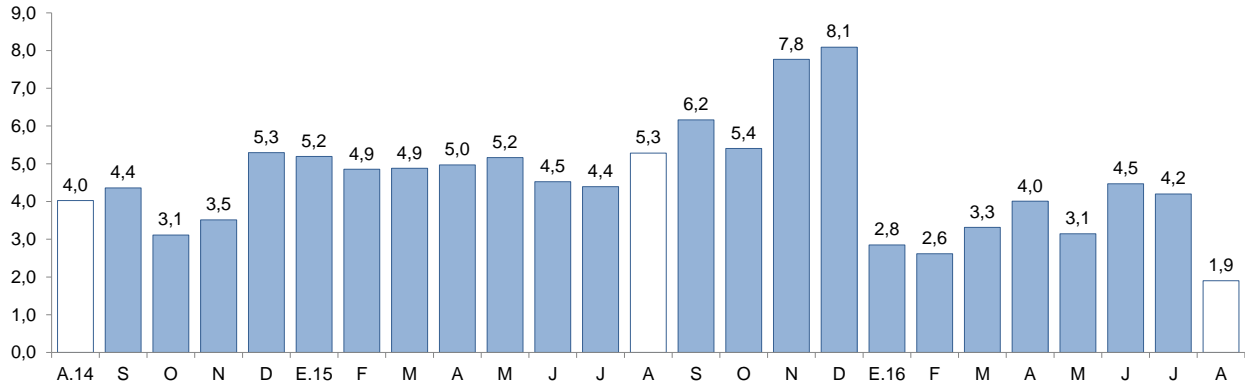

Fuente: Superintendencia de Banca, Seguros y AFP (SBS).

GRÁFICO Nº 09
LA LIBERTAD: TASA DE MOROSIDAD 1/
(Porcentaje)

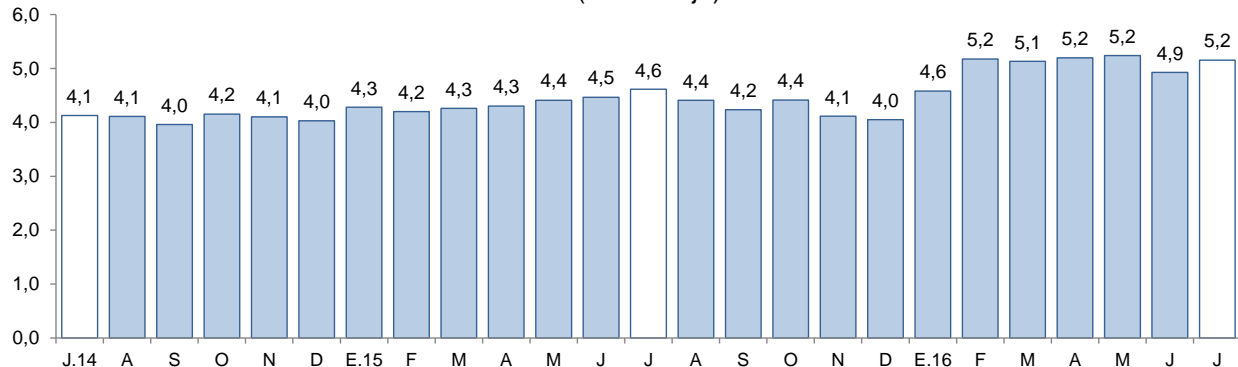

1/ Morosidad = (créditos vencidos + créditos en cobranza judicial) / colocaciones brutas.

Fuente: Superintendencia de Banca, Seguros y AFP (SBS).

2. Depósitos

- Los **depósitos** en las instituciones financieras de La Libertad a agosto (S/. 5 327 millones) presentaron un aumento interanual de 5,5 por ciento, por encima del promedio registrado en los últimos doce meses (4,3 por ciento).
- Según el **tipo de institución**, los depósitos en la banca múltiple, que cuentan con una participación del 65,1 por ciento en los depósitos totales, registraron un crecimiento interanual de 6,8 por ciento en agosto. En las instituciones no bancarias, los depósitos aumentaron 5,3 por ciento como resultado de las mayores captaciones de las cajas municipales (8,0 por ciento). Por su parte, los depósitos en el Banco de la Nación, que concentran el 12,5 por ciento de los depósitos totales, disminuyeron en 0,8 por ciento.
- De acuerdo al **tipo de depósito**, los depósitos de ahorro, que representan el 39,7 por ciento de los depósitos totales, mostraron un mayor dinamismo al registrar una tasa de crecimiento interanual de 8,9 por ciento, seguido por los depósitos a plazo (4,1 por ciento) y por los depósitos a la vista (2,1 por ciento).



- En cuanto al **tipo de moneda**, los depósitos en moneda nacional aumentaron 9,7 por ciento; mientras que lo otorgado en moneda extranjera se contrajo en 4,5 por ciento. El coeficiente de dolarización de los depósitos en agosto fue de 26,9 por ciento, 2,8 puntos porcentuales menos respecto al registrado en similar mes de 2015.

CUADRO Nº 10
LA LIBERTAD: DEPÓSITOS
(Saldos en millones de soles)

Instituciones	Agosto			
	2015	2016	Estructura %	Var. %
Banco de la Nación	670	665	12,5	-0,8
Banca Múltiple	3 246	3 469	65,1	6,8
Instituciones No Bancarias	1 134	1 194	22,4	5,3
Cajas Municipales	900	972	18,2	8,0
Cajas Rurales	15	14	0,3	-10,6
Empresas Financieras	218	208	3,9	-4,6
TOTAL ^{1/}	5 050	5 327	100,0	5,5
Depósitos a la vista	1 200	1 225	23,0	2,1
Depósitos de ahorro	1 943	2 116	39,7	8,9
Depósitos a plazo	1 907	1 986	37,3	4,1
En M/N	3 551	3 897	73,1	9,7
En M/E	1 499	1 431	26,9	-4,5

^{1/} Debido al redondeo de los datos parciales, los totales pueden diferir de la suma de las partes.
Fuente: Superintendencia de Banca, Seguros y AFP (SBS).
Elaboración: BCRP, Sucursal Trujillo. Departamento de Estudios Económicos.

GRÁFICO Nº 10
LA LIBERTAD: EVOLUCIÓN DE LOS DEPÓSITOS
(Variación % respecto a similar mes del año anterior)

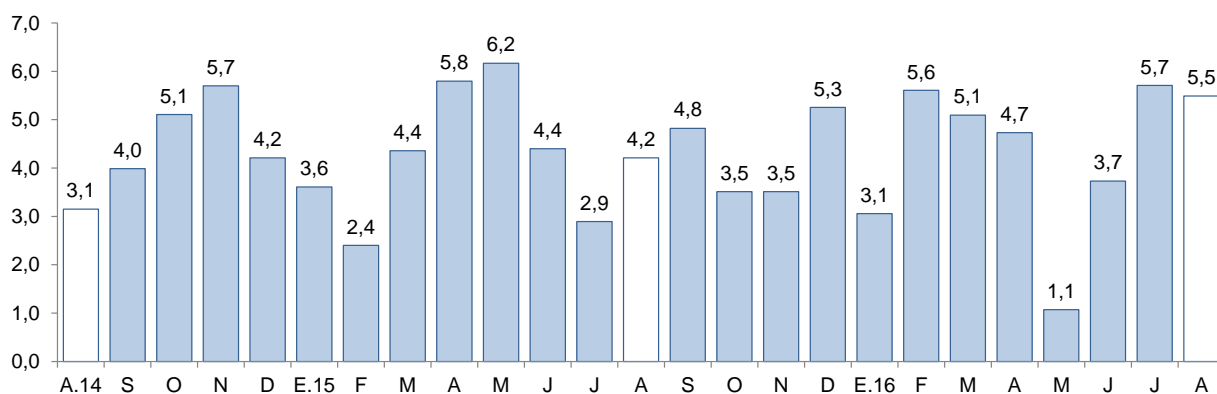

Fuente: Superintendencia de Banca, Seguros y AFP (SBS).

V. EJECUCIÓN DEL PRESUPUESTO DE GASTOS DEL GOBIERNO GENERAL

1. Ejecución del Presupuesto de Gastos Corrientes del Gobierno General

- La **ejecución presupuestal del gasto corriente no financiero**, neto de transferencias intergubernamentales, en agosto (S/ 227 millones) registró una caída de 4,8 por ciento, en términos reales, respecto a similar mes de 2015, como reflejo de los menores gastos de los gobiernos locales (-23,7 por ciento) y del Gobierno Nacional (-8,2 por ciento).

CUADRO Nº 11
LA LIBERTAD: LA LIBERTAD: EJECUCIÓN DEL PRESUPUESTO DE GASTOS CORRIENTES ^{1/2/}
 (En millones de soles)

Rubros	Agosto			Enero - Agosto		
	2015	2016	Var. % real	2015	2016	Var. % real
Gobierno Nacional	101	96	-8,2	625	690	6,4
Gobierno Regional	85	96	9,6	666	700	1,3
Gobiernos locales	46	36	-23,7	324	288	-14,4
Total	232	227	-4,8	1 614	1 677	0,1

1/ Información actualizada al 31 agosto de 2016.

2/ Comprende el total de gasto corriente.

Fuente: Ministerio de Economía y Finanzas (MEF).

Elaboración: BCRP, Sucursal Trujillo. Departamento de Estudios Económicos.

- El gasto corriente no financiero acumulado a agosto de 2016 (S/ 1 677 millones) aumentó en 0,1 por ciento, en términos reales, respecto a lo gastado en el mismo periodo de 2015. Por nivel de gobierno, el Gobierno Nacional registró un aumento de 6,4 por ciento en su gasto corriente, seguido por el Gobierno Regional (1,3 por ciento). En tanto, el gasto acumulado de los gobiernos locales se contrajo en 14,4 por ciento.

2. Ejecución del Presupuesto de Inversiones del Gobierno General

- El **gasto de capital** en La Libertad correspondiente a los tres niveles de gobierno (S/ 153 millones) registró un aumento interanual de 3,3 por ciento, impulsado por una mayor inversión de los gobiernos locales (28,9 por ciento), en la que destacan los montos invertidos en las provincias de Sánchez Carrión (S/ 11,7 millones), Trujillo (S/ 8,4 millones) y Pataz (S/ 6,8 millones).

CUADRO Nº 12
LA LIBERTAD: EJECUCIÓN DEL PRESUPUESTO DE INVERSIONES ^{1/2/}
 (En millones de soles)

Niveles de gobierno	Agosto			Enero - Agosto		
	2015	2016	Var. % real	2015	2016	Var. % real
Gobierno Nacional	18	13	-28,1	238	59	-76,1
Gobierno Regional	90	92	-0,7	292	405	33,5
Gobiernos locales	36	48	28,9	276	350	21,9
Total	144	153	3,3	806	814	-2,8

1/ Información actualizada al 31 de agosto de 2016.

2/ Adquisición de activos no financieros.

Fuente: Ministerio de Economía y Finanzas (MEF).

Elaboración: BCRP, Sucursal Trujillo. Departamento de Estudios Económicos.

- La **inversión pública** acumuló un monto de S/ 814 millones entre enero y agosto del presente año, lo que representó una disminución de 2,8 por ciento, en términos reales, respecto al mismo periodo del 2015. A nivel desagregado, el resultado negativo en la inversión acumulada del Gobierno Nacional (-76,1 por ciento) se sustenta principalmente en la menor ejecución de obras del Ministerio de Transportes y Telecomunicaciones.

GRÁFICO Nº 11
LA LIBERTAD: EVOLUCIÓN DE LA EJECUCIÓN DEL PRESUPUESTO DE INVERSIONES
 (Variación % real)

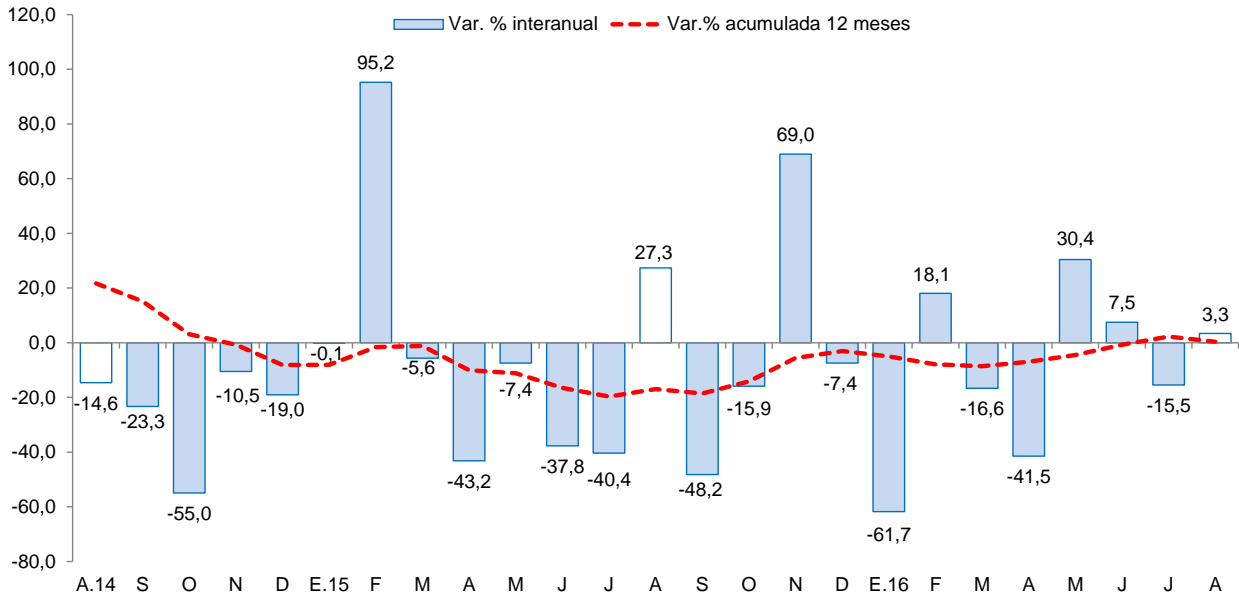

Fuente: Ministerio de Economía y Finanzas (MEF) .

- En cuanto al **avance de la inversión pública**, lo ejecutado a agosto representa el 45,6 por ciento del Presupuesto Institucional Modificado (PIM), 0,9 puntos porcentuales menos de lo ejecutado en similar periodo de 2015. El Gobierno Regional registra un avance de 64,2 por ciento, seguido por los gobiernos locales (36,6 por ciento) y por el Gobierno Nacional (29,8 por ciento).
- Los principales proyectos ejecutados por los tres niveles de gobierno en el mes fueron:

Gobierno Nacional

- Concesiones viales (S/ 9,6 millones).
- Mejoramiento del sistema eléctrico de media y baja tensión en la ciudad universitaria de la Universidad Nacional de Trujillo (S/ 1,7 millones).
- Mejoramiento del servicio de agua del sistema de riego Puente Tabla, caserío Capachique - distrito de Usquil - provincia de Otuzco (S/ 1,4 millones).

Gobierno Regional

- Proyecto Chavimochic tercera etapa (S/ 84,2 millones).
- Mejoramiento del servicio del sistema de riego Yanapaccha en la localidad de Nuncamarca - distrito de Chillia - provincia de Pataz (S/ 1,6 millones).
- Operación y mantenimiento (S/ 1,3 millones).

Gobiernos Locales

- Instalación del sistema de saneamiento básico en el caserío de Querobal - distrito de Curgos - provincia de Sánchez Carrión (S/ 1,4 millones).
- Mejoramiento y ampliación del servicio de agua potable e instalación de letrinas sanitarias en el caserío Colpa Yanasarina - distrito de Huamachuco - provincia de Sánchez Carrión (S/ 1,2 millones).
- Mejoramiento del servicio de seguridad ciudadana en Laredo - distrito de Laredo - provincia de Trujillo (S/ 1,1 millones).



VI. ANEXOS



ANEXO 1

LA LIBERTAD: PRODUCCIÓN AGROPECUARIA ^{1/}
(T.m.)

PRODUCTOS	2015					2016								PRODUCTOS
	AGO	SET	OCT	NOV	DIC	ENE	FEB	MAR	ABR	MAY	JUN	JUL	AGO	
AGRÍCOLA														AGRÍCOLA
Arroz	0	0	0	0	246	1 428	5 715	23 670	155 529	145 087	2 521	250	105	Arroz
Caña de azúcar	558 874	484 374	561 559	514 321	529 224	491 124	364 191	224 494	228 920	289 805	372 963	534 333	472 635	Caña de azúcar
Cebada	23 896	3 236	0	0	0	0	0	0	0	0	3 417	28 443	20 558	Cebada
Cebolla de cabeza	2 263	2 365	6 192	2 819	3 005	2 322	1 450	1 709	1 048	3 050	2 047	4 887	1 975	Cebolla de cabeza
Espárrago	12 638	14 779	15 674	17 475	14 772	10 932	13 796	15 467	14 173	12 442	12 837	9 916	8 828	Espárrago
Maíz amarillo duro	10 529	11 174	41 499	40 827	9 459	5 453	5 182	7 051	8 990	11 281	45 808	28 382	11 236	Maíz amarillo duro
Maíz amiláceo	3 598	226	3	2	3	2	66	30	321	1 116	6 821	11 107	3 964	Maíz amiláceo
Palta	8 174	5 785	3 244	2 875	2 091	882	1 067	8 049	15 123	24 485	34 445	13 602	11 056	Palta
Papa	1 216	14 342	22 667	36 945	33 376	23 961	35 262	64 272	81 605	68 559	38 164	9 242	4 383	Papa
Piña	1 685	1 569	1 418	1 654	1 600	2 744	2 994	2 744	2 188	1 741	497	1 656	1 688	Piña
Trigo	28 379	4 627	0	0	0	0	0	0	0	0	3 215	27 999	23 456	Trigo
Uva	3 484	3 466	3 967	4 774	4 865	4 265	4 690	4 843	4 270	3 515	3 118	3 028	3 608	Uva
Alfalfa	17 528	19 887	20 940	19 733	24 468	16 048	17 959	18 189	17 458	15 956	16 684	18 262	17 794	Alfalfa
Alcachofa	3 264	5 228	6 043	2 714	394	0	0	0	0	0	0	0	1 080	Alcachofa
Páprika	169	192	215	176	258	241	150	110	83	71	422	454	54	Páprika
Otros agrícolas														Otros agrícolas
Frijol grano seco	206	530	721	102	120	76	40	65	300	617	816	441	247	Frijol grano seco
Algodón	92	0	0	0	0	0	0	0	0	0	0	0	132	Algodón
Arveja grano seco	311	1 370	268	212	195	73	336	73	200	247	725	281	370	Arveja grano seco
Camote	474	388	298	238	310	291	761	291	371	358	527	523	665	Camote
Haba grano seco	2 669	483	0	0	0	0	0	0	0	42	971	2 906	2 063	Haba grano seco
Oca	205	0	0	0	0	0	0	6	91	1 682	2 429	1 493	291	Oca
Olluco	208	0	0	0	0	0	0	0	1 113	2 399	3 419	1 682	608	Olluco
Quinua	613	31	105	53	47	0	23	0	0	0	451	1 192	993	Quinua
Tomate	707	329	614	686	361	405	131	272	1 111	669	508	401	172	Tomate
Yuca	1 771	1 694	1 499	1 607	1 790	1 363	1 282	1 555	1 500	839	1 323	1 332	1 139	Yuca
PECUARIO														PECUARIO
Carne de ave ^{2/}	27 896	28 004	27 951	29 027	28 862	26 017	23 376	26 418	25 642	29 611	27 194	29 095	28 594	Carne de ave ^{2/}
Carne de ovino ^{2/}	492	480	499	498	521	468	484	479	500	518	533	507	500	Carne de ovino ^{2/}
Carne de porcino ^{2/}	1 662	1 624	1 623	1 536	1 585	1 699	1 589	1 608	1 598	1 679	1 715	1 871	1 760	Carne de porcino ^{2/}
Carne de vacuno ^{2/}	1 256	1 187	1 216	1 154	1 154	1 149	1 145	1 140	1 159	1 134	1 151	1 250	1 290	Carne de vacuno ^{2/}
Huevo	6 282	6 287	6 297	6 197	6 047	6 200	6 322	6 107	5 861	5 642	5 540	5 645	5 756	Huevo
Leche	11 151	11 175	10 729	10 785	10 745	9 947	9 967	9 958	10 569	10 537	11 018	11 343	11 498	Leche

1 / Cifras preliminares.

2/ Peso neto.

Fuente: MINAGRI.

Elaboración: BCRP. Sucursal Trujillo. Departamento de Estudios Económicos.



ANEXO 2

LA LIBERTAD: PRODUCCIÓN PESQUERA ^{1/}
(T.m.)

	2015					2016								
	AGO	SET	OCT	NOV	DIC	ENE	FEB	MAR	ABR	MAY	JUN	JUL	AGO	
Consumo humano directo	862	1 306	853	385	361	1 243	730	988	616	384	321	408	1 041	Consumo humano directo
1. Fresco	862	1 306	853	385	361	1 243	730	988	616	384	321	408	1 041	1. Fresco
2. Congelado	0	0	0	0	0	0	0	0	0	0	0	0	0	2. Congelado
3. Conservas	0	0	0	0	0	0	0	0	0	0	0	0	0	3. Conservas
Consumo industrial	0	0	0	1 134	42 836	44 505	0	0	0	0	4 272	31 039	0	Consumo industrial
1. Anchoveta	0	0	0	1 134	42 836	44 505	0	0	0	0	4 272	31 039	0	1. Anchoveta

1 / Cifras preliminares.

Fuente: Ministerio de Producción.

Elaboración: BCRP. Sucursal Trujillo. Departamento de Estudios Económicos.



ANEXO 3

LA LIBERTAD: PRODUCCIÓN MINERA ^{1/}

PRODUCTOS	2015					2016								PRODUCTOS
	AGO	SET	OCT	NOV	DIC	ENE	FEB	MAR	ABR	MAY	JUN	JUL	AGO	
MINERÍA METÁLICA														MINERÍA METÁLICA
Cobre (TMF)	95	113	105	127	114	97	160	114	98	138	103	0	146	Cobre (TMF)
Oro (Onzas troy)	126 524	112 889	115 943	113 125	116 526	103 629	100 298	117 196	118 561	143 896	122 174	114 219	110 419	Oro (Onzas troy)
Plata (Onzas troy)	168 033	151 649	161 640	179 879	183 971	163 808	160 075	166 060	152 108	264 603	148 843	105 320	156 753	Plata (Onzas troy)
Plomo (TMF)	97	85	79	109	72	62	101	108	108	116	105	0	106	Plomo (TMF)
Zinc (TMF)	196	163	197	250	184	130	241	209	185	214	194	0	151	Zinc (TMF)

^{1/} Cifras preliminares.

Fuente: MINEM.

Elaboración: BCRP, Sucursal Trujillo. Departamento de Estudios Económicos.



ANEXO 4



LA LIBERTAD: PRODUCCIÓN MANUFACTURERA ^{1/}

(Índice 1994 = 100)

DESCRIPCION	2015					2016								DESCRIPCION
	AGO	SET	OCT	NOV	DIC	ENE	FEB	MAR	ABR	MAY	JUN	JUL	AGO	
MANUFACTURA PRIMARIA	284	262	372	302	397	352	252	165	118	151	250	365	306	MANUFACTURA PRIMARIA
1511 PRODUCTOS CARNICOS	254	237	237	148	192	191	187	191	226	214	216	221	246	1511 PRODUCTOS CARNICOS
1512-15 HARINA Y ACEITE DE PESCADO	0	0	0	4	189	186	0	0	0	0	18	0	0	1512-15 HARINA Y ACEITE DE PESCADO
1542 AZUCAR	368	489	489	400	472	412	329	210	143	189	319	480	399	1542 AZUCAR
MANUFACTURA NO PRIMARIA	341	358	343	347	332	334	337	279	285	260	263	268	294	MANUFACTURA NO PRIMARIA
1513 CONSERVACION FRUTAS/HORTALIZAS	448	750	807	769	633	772	823	397	369	352	362	347	509	1513 CONSERVACION FRUTAS/HORTALIZAS
1520 PRODUCTOS LACTEOS	119	90	121	90	121	102	132	59	170	147	130	56	170	1520 PRODUCTOS LACTEOS
1531 PRODUCTOS DE MOLINERIA	150	148	104	158	107	120	121	121	153	112	143	130	115	1531 PRODUCTOS DE MOLINERIA
1533 ALIMENTOS PARA ANIMALES	624	615	617	628	631	635	628	641	646	671	658	650	676	1533 ALIMENTOS PARA ANIMALES
1541 PRODUCTOS DE PANADERIA	234	251	235	209	185	202	174	232	289	266	271	254	212	1541 PRODUCTOS DE PANADERIA
1543 ELABORACION DE CHOCOLATE	234	309	714	603	630	36	14	54	106	142	187	190	249	1543 ELABORACION DE CHOCOLATE
1551 BEBIDAS ALCOHOLICAS	328	298	320	340	330	252	117	120	143	250	271	313	357	1551 BEBIDAS ALCOHOLICAS
1554 BEBIDAS GASEOSAS	1275	1105	1137	1026	1146	1180	1190	1009	1120	839	686	717	736	1554 BEBIDAS GASEOSAS
1711 HILADOS DE ALGODÓN	145	152	139	155	150	123	123	104	122	109	104	105	131	1711 HILADOS DE ALGODÓN
1911 CUERO	20	26	28	23	27	26	24	18	21	15	22	16	19	1911 CUERO
1920 CALZADO	208	183	140	112	214	104	216	192	180	140	183	116	189	1920 CALZADO
2021 TABLEROS AGLOMERADOS	995	829	903	747	741	807	846	867	813	916	805	1029	1050	2021 TABLEROS AGLOMERADOS
2101 PAPEL Y CARTON	288	294	14	250	328	168	309	340	166	0	207	262	315	2101 PAPEL Y CARTON
2212 EDICION DE PERIODICOS	133	126	129	116	119	126	118	120	125	120	123	132	132	2212 EDICION DE PERIODICOS
2520 PRODUCTOS DE PLASTICO	452	407	387	440	360	468	439	393	457	468	411	509	479	2520 PRODUCTOS DE PLASTICO
2694 CEMENTO	303	315	284	285	264	257	221	169	176	155	155	150	164	2694 CEMENTO
3420 CARROCERIAS	206	180	227	159	164	111	211	206	169	169	143	153	116	3420 CARROCERIAS
TOTAL	323	328	352	333	352	340	310	243	233	226	259	299	298	TOTAL

1/ Cifras preliminares.

Fuente: Gerencia Regional de Agricultura, Ministerio de la Producción y Empresas.

Elaboración: BCRP, Sucursal Trujillo. Departamento de Estudios Económicos.

ANEXO 5



LA LIBERTAD: PRODUCCIÓN MANUFACTURERA ^{1/}
(Variación porcentual)

DESCRIPCION	2015					2016								DESCRIPCION
	AGO	SET	OCT	NOV	DIC	ENE	FEB	MAR	ABR	MAY	JUN	JUL	AGO	
MANUFACTURA PRIMARIA	-4,0	-12,2	20,6	-0,1	30,6	49,8	-3,1	-35,5	-70,8	-1,3	27,4	121,3	7,7	MANUFACTURA PRIMARIA
1511 PRODUCTOS CARNICOS	7,4	9,4	-5,3	-27,3	-12,1	-5,7	-4,2	-20,3	-10,5	-15,3	-8,9	-2,6	-3,2	1511 PRODUCTOS CARNICOS
1512-15 HARINA Y ACEITE DE PESCADO	-	-	-	-	-	-	-	-	-100,0	-	-	-	-	1512-15 HARINA Y ACEITE DE PESCADO
1542 AZÚCAR	-4,5	25,0	21,8	0,8	18,8	35,2	-3,1	-36,4	-44,3	0,1	28,1	132,0	8,3	1542 AZÚCAR
MANUFACTURA NO PRIMARIA	-12,6	-10,0	-15,7	-8,1	-6,6	-1,0	0,3	-23,4	-7,0	-19,8	-13,6	-9,5	-13,8	MANUFACTURA NO PRIMARIA
1513 CONSERVACION FRUTAS/HORTALZAS	-52,4	-39,4	-32,5	-10,8	-8,8	13,2	12,1	-48,1	10,5	-14,4	3,0	14,4	13,6	1513 CONSERVACION FRUTAS/HORTALZAS
1520 PRODUCTOS LACTEOS	-13,3	-31,5	-4,2	-31,0	19,2	12,0	33,7	-52,3	39,7	17,5	71,5	-53,0	43,2	1520 PRODUCTOS LACTEOS
1531 PRODUCTOS DE MOLINERIA	-0,4	-2,2	-26,2	6,6	-18,0	4,4	12,9	-14,7	19,4	-8,4	21,5	-8,6	-23,8	1531 PRODUCTOS DE MOLINERIA
1533 ALIMENTOS PARA ANIMALES	-9,1	-2,8	-3,4	-7,6	-2,5	-8,2	-8,4	-8,3	-4,5	-3,2	-7,2	0,2	8,4	1533 ALIMENTOS PARA ANIMALES
1541 PRODUCTOS DE PANADERIA	-13,2	-5,1	-10,1	-18,5	-1,5	-14,9	17,1	13,6	28,5	5,0	0,1	0,2	-9,3	1541 PRODUCTOS DE PANADERIA
1543 ELABORACION DE CHOCOLATE	13,1	-34,0	44,3	-10,7	-17,2	-39,2	17,0	-45,7	-11,3	-8,2	17,5	-5,2	6,6	1543 ELABORACION DE CHOCOLATE
1551 BEBIDAS ALCOHOLICAS	-4,8	-11,5	-24,1	-2,9	-7,3	-8,5	-58,9	-60,1	-47,1	20,1	-16,4	43,5	8,8	1551 BEBIDAS ALCOHOLICAS
1554 BEBIDAS GASEOSAS	16,3	25,3	13,9	0,6	-10,6	2,2	16,1	-23,4	-14,4	-35,6	-28,0	-33,8	-42,3	1554 BEBIDAS GASEOSAS
1711 HILADOS DE ALGODÓN	-11,1	-15,0	-10,6	4,4	-10,5	-33,4	-25,5	-34,8	-10,9	-26,4	-16,2	-20,9	-9,2	1711 HILADOS DE ALGODÓN
1911 CUERO	-54,2	-34,5	-33,8	-34,0	5,7	-9,6	-9,0	-30,8	32,3	-30,1	45,8	-41,6	-8,7	1911 CUERO
1920 CALZADO	-28,3	-15,3	-48,3	-59,4	-54,6	-47,9	-39,3	-33,1	-33,0	-32,0	-30,8	-39,2	-9,3	1920 CALZADO
2021 TABLEROS AGLOMERADOS	25,7	-5,7	3,4	-8,6	62,3	14,5	23,7	14,1	25,1	23,4	10,9	40,9	5,5	2021 TABLEROS AGLOMERADOS
2101 PAPEL Y CARTON	-13,8	1,3	-95,0	-27,6	9,5	-30,9	35,1	53,7	-38,5	-100,0	-22,3	-3,0	9,6	2101 PAPEL Y CARTON
2212 EDICION DE PERIODICOS	10,3	6,7	-1,2	-0,8	4,4	-2,5	2,8	-5,7	-3,2	-7,9	1,6	4,2	-1,0	2212 EDICION DE PERIODICOS
2520 PRODUCTOS DE PLASTICO	6,4	6,2	-15,2	-12,2	-4,3	34,6	3,2	-6,3	8,7	-5,7	-14,6	14,8	5,9	2520 PRODUCTOS DE PLASTICO
2694 CEMENTO	-2,8	8,4	-11,3	-10,2	-16,1	-2,5	-23,3	-40,8	-27,5	-46,9	-40,7	-45,6	-45,9	2694 CEMENTO
3420 CARROCERIAS	14,7	6,2	104,8	76,5	40,9	-4,5	135,3	44,4	52,4	52,4	0,0	123,1	-43,6	3420 CARROCERIAS
TOTAL	-10,4	-10,6	-6,4	-5,9	3,9	11,3	-0,6	-26,4	-30,9	-16,5	-4,2	17,0	-7,8	TOTAL

^{1/} Cifras preliminares.

Fuente: Gerencia Regional de Agricultura, Ministerio de la Producción y Empresas.

Elaboración: BCRP, Sucursal Trujillo, Departamento de Estudios Económicos.

ANEXO 6



**LA LIBERTAD: EXPORTACIONES POR TIPO DE PRODUCTO 1/
(Valores FOB en millones de US\$)**

TIPO	2015					2016								TIPO
	AGO	SET	OCT	NOV	DIC	ENE	FEB	MAR	ABR	MAY	JUN	JUL	AGO	
Productos tradicionales	137	142	179	117	191	128	121	157	194	137	166	177	141	Productos tradicionales
Pesqueros	1	1	8	0	0	0	8	8	2	2	0	1	2	Pesqueros
Agrícolas	2	0	5	0	20	5	2	5	1	1	1	2	9	Agrícolas
Mineros	135	140	166	116	170	123	110	143	191	134	166	174	130	Mineros
Productos no tradicionales	56	68	79	86	78	60	52	42	42	72	81	65	58	Productos no tradicionales
Agropecuarios	54	62	73	77	74	54	51	39	38	69	76	59	56	Agropecuarios
Textiles	0	0	0	0	0	0	0	0	0	0	0	0	0	Textiles
Maderas y papeles	0	0	0	0	0	0	0	0	0	0	0	0	0	Maderas y papeles
Químicos	1	3	5	4	2	4	0	2	2	1	3	4	1	Químicos
Productos mineros no metálicos	0	0	0	3	1	0	0	0	0	1	1	1	0	Productos mineros no metálicos
Sidero - metalúrgico y joyería	0	0	0	0	0	0	0	0	0	0	0	0	0	Sidero - metalúrgico y joyería
Otros	0	1	1	2	1	2	1	1	2	1	1	0	1	Otros
Otros 2/	0	0	0	0	0	0	0	0	0	0	0	0	0	Otros 2/
TOTAL	193	209	259	203	269	188	173	199	236	208	248	243	199	TOTAL

1/ Cifras preliminares.

2/ Comprende la venta de combustibles y alimentos a naves extranjeras y la reparación de bienes de capital.

Fuente: SUNAT.

Elaboración: BCRP. Sucursal Trujillo. Departamento de Estudios Económicos.

ANEXO 7



**LA LIBERTAD: EXPORTACIONES NO TRADICIONALES AGROPECUARIOS 1/
(Valores FOB en millones de US\$)**

TIPO	2015					2016								TIPO
	AGO	SET	OCT	NOV	DIC	ENE	FEB	MAR	ABR	MAY	JUN	JUL	AGO	
LEGUMBRES	27	35	41	37	43	29	27	21	21	19	19	23	26	LEGUMBRES
Alcachofas en conserva	3	7	12	9	8	3	2	2	2	1	0	0	1	Alcachofas en conserva
Espárragos congelados	0	0	0	0	0	0	0	0	0	0	0	0	0	Espárragos congelados
Espárragos en conserva	8	10	14	10	13	8	9	9	11	9	9	10	8	Espárragos en conserva
Espárragos frescos	12	11	6	9	12	11	9	3	3	5	7	10	13	Espárragos frescos
Pimientos en conserva	1	1	2	3	3	1	2	2	2	1	1	1	2	Pimientos en conserva
Resto de legumbres 2/	3	6	8	7	7	5	4	3	3	3	2	2	2	Resto de legumbres 2/
FRUTAS	22	22	24	30	22	16	15	9	11	41	47	27	17	FRUTAS
Mangos	0	0	0	1	2	2	4	4	2	1	0	0	0	Mangos
Aguacates (paltas)	9	3	0	0	0	0	0	0	7	39	45	23	3	Aguacates (paltas)
Arándanos 3/	9	16	20	23	14	12	9	4	1	0	0	1	12	Arándanos 3/
Uvas frescas	1	1	3	5	4	1	1	0	0	0	0	0	0	Uvas frescas
Resto de frutas 4/	3	2	1	1	1	1	1	1	1	1	2	3	2	Resto de frutas 4/
PRODUCTOS VEGETALES DIVERSOS	3	2	4	7	6	6	6	6	5	7	8	8	11	PRODUCTOS VEGETALES DIVERSOS
Alimentos para animales	3	2	4	6	6	5	6	6	5	6	8	8	10	Alimentos para animales
Resto de Productos vegetales diversos 5/	0	0	0	0	0	0	0	0	0	0	0	0	0	Resto de Productos vegetales diversos 5/
OTROS 6/	2	4	3	3	3	2	3	2	2	2	1	2	2	OTROS 6/
AGROPECUARIOS	54	62	73	77	74	54	51	39	38	69	76	59	56	AGROPECUARIOS

1/ Cifras preliminares.

2/ Tomates, cebolla, frijoles y demás hortalizas.

3/ Arándanos rojos, mirtilos y demás frutos del género Vaccinium.

4/ Resto de frutas. Papayas, uvas, limones, mermeladas y mandarinas.

5/ Flores y capullos, harina de flores, tara en polvo, arbustos y matas.

6/ Té, café, cacao y esencias, cereales y sus preparaciones, y demás.

Fuente: SUNAT.

Elaboración: BCRP. Sucursal Trujillo. Departamento de Estudios Económicos.

ANEXO 8



LA LIBERTAD: IMPORTACIONES POR EL PUERTO DE SALAVERRY 1/
(Valores FOB en millones de US\$)

	2015					2016									
	AGO	SET	OCT	NOV	DIC	ENE	FEB	MAR	ABR	MAY	JUN	JUL	AGO		
I. Bienes de consumo	0	5	0	8	0	9	2	9	0	0	0	0	10	I. Bienes de consumo	
II. Insumos	42	35	29	23	28	25	25	35	20	25	25	31	48	II. Insumos	
Combustibles, lubricantes y conexos	0	0	0	0	0	0	0	0	0	0	0	0	0	Combustibles, lubricantes y conexos	
Materias primas para la agricultura	28	13	15	14	23	7	14	15	11	14	11	14	32	Materias primas para la agricultura	
Materias primas para la industria	15	22	14	9	5	17	11	19	9	11	14	17	15	Materias primas para la industria	
III. Bienes de capital y materiales de construcción	0	0	2	1	2	0	1	0	1	2	0	1	1	III. Bienes de capital y materiales de construcción	
Materiales de construcción	0	0	2	0	2	0	1	0	1	2	0	1	1	Materiales de construcción	
Para la Agricultura	0	0	0	0	0	0	0	0	0	0	0	0	0	Para la Agricultura	
Para la industria	0	0	0	0	0	0	0	0	0	0	0	0	0	Para la industria	
TOTAL	43	40	31	32	30	34	28	44	21	27	25	32	59	TOTAL	

1/ Cifras preliminares

Fuente: SUNAT.

Elaboración: BCRP. Sucursal Trujillo. Departamento de Estudios Económicos.

ANEXO 9



LA LIBERTAD: CRÉDITO ^{1/}
(En millones de soles)

ENTIDADES FINANCIERAS	2015					2016								ENTIDADES FINANCIERAS
	AGO	SET	OCT	NOV	DIC	ENE	FEB	MAR	ABR	MAY	JUN	JUL	AGO	
I. Banco de la Nación	181	183	184	185	185	187	188	189	189	189	189	188	189	I. Banco de la Nación
II. Agrobanco	60	59	60	61	62	63	62	63	62	61	60	59	59	II. Agrobanco
III. Banca Múltiple	6 090	6 122	6 063	6 291	6 361	5 964	5 951	6 049	6 081	6 114	6 217	6 214	6 111	III. Banca Múltiple
IV. Entidades no Bancarias	1 173	1 177	1 194	1 218	1 227	1 232	1 243	1 257	1 269	1 260	1 271	1 281	1 288	IV. Entidades no Bancarias
Cajas Municipales	709	709	720	735	739	738	747	756	763	756	759	771	778	Cajas Municipales
Cajas Rurales de Ahorro y Crédito	16	15	16	16	16	16	16	16	16	30	29	29	29	Cajas Rurales de Ahorro y Crédito
Edpymes	34	34	35	36	36	36	36	37	37	23	23	23	23	Edpymes
Financieras	414	419	423	431	435	442	444	449	453	451	460	458	457	Financieras
TOTAL	7 504	7 541	7 502	7 755	7 835	7 446	7 444	7 558	7 601	7 624	7 737	7 743	7 647	TOTAL
En M/N	5 801	5 880	5 914	6 177	6 308	6 235	6 272	6 354	6 412	6 447	6 583	6 570	6 469	En M/N
En M/E	1 703	1 661	1 588	1 578	1 527	1 211	1 173	1 205	1 189	1 178	1 154	1 173	1 177	En M/E

1/ Cifras preliminares.

Fuente: Superintendencia de Banca, Seguros y AFP (SBS).

Elaboración: BCRP, Sucursal Trujillo. Departamento de Estudios Económicos.

ANEXO 10



LA LIBERTAD: TASA DE MOROSIDAD
(En porcentaje)

ENTIDADES FINANCIERAS	2015						2016							ENTIDADES FINANCIERAS
	JUL	AGO	SET	OCT	NOV	DIC	ENE	FEB	MAR	ABR	MAY	JUN	JUL	
I. Banco de la Nación	0,9	0,9	0,9	0,9	0,9	0,9	0,9	0,9	0,9	1,0	0,9	1,1	1,1	I. Banco de la Nación
II. Agrobanco	8,1	8,5	5,6	5,7	5,4	4,9	4,9	5,1	4,6	3,4	3,4	3,6	4,2	II. Agrobanco
III. Banca Múltiple	4,3	4,2	4,0	4,2	3,9	3,9	4,4	5,1	5,1	5,2	5,6	4,9	5,1	III. Banca Múltiple
IV. Entidades no Bancarias	6,0	5,9	5,6	5,7	5,7	5,4	6,0	6,1	6,0	6,0	5,1	5,9	6,1	IV. Entidades no Bancarias
Cajas Municipales	5,6	5,7	5,4	5,5	5,6	5,2	6,2	6,3	6,1	6,2	4,8	5,7	6,1	Cajas Municipales
Cajas Rurales de Ahorro y Crédito	25,6	15,4	12,5	12,9	13,1	13,7	10,3	11,3	10,5	9,2	8,2	6,9	7,7	Cajas Rurales de Ahorro y Crédito
Edpymes	6,0	6,3	6,3	6,3	6,4	6,0	6,3	6,1	6,2	6,7	4,0	8,0	8,5	Edpymes
Financieras	5,9	5,7	5,7	5,7	5,6	5,2	5,4	5,5	5,5	5,5	5,4	6,1	6,1	Financieras
TOTAL	4,6	4,4	4,2	4,4	4,1	4,0	4,6	5,2	5,1	5,2	5,2	4,9	5,2	TOTAL

Fuente: Superintendencia de Banca, Seguros y AFP (SBS).

Elaboración: BCRP, Sucursal Trujillo. Departamento de Estudios Económicos.

ANEXO 11



LA LIBERTAD: DEPOSITOS ^{1/}
(En millones de soles)

INSTITUCIONES	2015					2016								INSTITUCIONES
	AGO	SET	OCT	NOV	DIC	ENE	FEB	MAR	ABR	MAY	JUN	JUL	AGO	
I. Banco de la Nación	670	656	657	643	679	710	695	682	677	673	671	668	665	I. Banco de la Nación
II. Banca Múltiple	3 246	3 248	3 252	3 306	3 391	3 315	3 352	3 401	3 406	3 355	3 410	3 412	3 469	II. Banca Múltiple
III. Entidades no Bancarias	1 134	1 148	1 146	1 155	1 147	1 139	1 147	1 161	1 158	1 122	1 171	1 186	1 194	III. Entidades no Bancarias
Cajas Municipales	900	924	928	929	922	917	926	938	938	900	953	966	972	Cajas Municipales
Cajas Rurales de Ahorro y Crédito	15	15	15	15	15	15	14	14	14	14	13	13	14	Cajas Rurales de Ahorro y Crédito
Financieras	218	209	203	210	210	208	207	208	205	209	205	207	208	Financieras
TOTAL	5 050	5 052	5 055	5 104	5 217	5 164	5 194	5 244	5 241	5 150	5 252	5 266	5 327	TOTAL
En M/N	3 551	3 533	3 552	3 570	3 722	3 730	3 716	3 765	3 727	3 665	3 820	3 847	3 897	En M/N
En M/E	1 499	1 519	1 504	1 534	1 495	1 434	1 479	1 479	1 514	1 485	1 433	1 418	1 431	En M/E

1/ Cifras preliminares.

Fuente: Superintendencia de Banca, Seguros y AFP (SBS).

Elaboración: BCRP, Sucursal Trujillo. Departamento de Estudios Económicos.

ANEXO 12



LA LIBERTAD: INGRESOS RECAUDADOS POR EL GOBIERNO CENTRAL ^{1/}
(En millones de soles)

RUBROS	2015					2016								RUBROS
	AGO	SET	OCT	NOV	DIC	ENE	FEB	MAR	ABR	MAY	JUN	JUL	AGO	
I. INGRESOS TRIBUTARIOS	148	146	159	162	163	205	146	216	200	200	173	144	154	I. INGRESOS TRIBUTARIOS
1. Impuestos a la Renta	52	53	67	66	62	81	66	105	105	94	58	44	43	1. Impuestos a los Ingresos
- Personas Naturales	18	16	16	16	17	24	16	18	24	20	18	13	13	- Personas Naturales
- Personas Jurídicas	32	34	50	49	43	57	49	53	38	43	39	30	29	- Personas Jurídicas
- Regularización	1	2	2	2	2	0	1	34	43	31	1	1	1	- Regularización
2. Impuestos a la Importación	3	6	8	4	8	6	1	8	1	5	2	4	3	2. Impuestos a la Importación
3. Impuestos General a las Ventas	78	69	69	75	76	109	71	94	72	82	94	77	89	3. Impuestos General a las Ventas
- Operaciones Internas	56	55	53	58	62	83	66	66	63	62	86	56	62	- Operaciones Internas
- Operaciones Externas	22	14	17	17	13	26	5	27	9	20	8	21	27	- Operaciones Externas
4. Impuestos Selectivo al Consumo	3	3	2	3	3	3	2	2	2	3	3	3	3	4. Impuestos Selectivo al Consumo
5. Otros Ingresos Tributarios	13	14	12	14	14	6	6	8	19	17	16	16	15	5. Otros Ingresos Tributarios
II. INGRESOS NO TRIBUTARIOS	2	3	5	3	6	2	2	3	2	2	3	2	2	II. INGRESOS NO TRIBUTARIOS
INGRESOS CORRIENTES (I+II)	150	149	164	165	169	207	148	219	203	203	175	146	155	INGRESOS CORRIENTES (I+II)

Fuente: SUNAT.

Elaboración: BCRP, Sucursal Trujillo. Departamento de Estudios Económicos.

ANEXO 13



LA LIBERTAD: EJECUCIÓN DEL PRESUPUESTO DE GASTOS NO FINANCIEROS DEL GOBIERNO NACIONAL, SEGÚN TIPO DE GASTO ^{1/}
(En millones de soles)

TIPO DE GASTO	2015					2016								TIPO DE GASTO
	AGO	SET	OCT	NOV	DIC	ENE	FEB	MAR	ABR	MAY	JUN	JUL	AGO	
GASTOS NO FINANCIEROS	114	135	117	121	192	94	107	92	106	97	133	137	113	GASTOS NO FINANCIEROS
a. GASTOS CORRIENTES	96	123	109	96	155	92	105	83	103	88	119	129	99	a. GASTOS CORRIENTES
1. Personal y obligaciones sociales	30	29	28	29	36	35	29	31	31	32	38	48	33	1. Personal y obligaciones sociales
2. Pensiones y otras prestaciones sociales	20	20	22	20	36	20	20	21	21	20	20	38	20	2. Pensiones y otras prestaciones sociales
3. Bienes y servicios	17	26	28	28	57	36	21	27	24	24	29	25	25	3. Bienes y servicios
4. Donaciones y transferencias	0	0	0	1	0	0	0	1	0	0	0	0	0	4. Donaciones y transferencias
5. Otros gastos	29	48	31	18	26	1	36	4	27	11	32	18	22	5. Otros gastos
b. GASTOS DE CAPITAL	18	12	8	25	37	1	2	9	3	9	14	8	13	b. GASTOS DE CAPITAL
1. Adquisición de activos no financieros	18	10	8	21	24	1	2	9	3	9	14	8	13	1. Adquisición de activos no financieros
2. Otros gastos de capital	0	2	0	4	13	0	0	0	0	0	0	0	0	2. Otros gastos de capital

^{1/} Información actualizada al 31 de agosto de 2016.

Fuente: Ministerio de Economía y Finanzas (MEF).

Elaboración: BCRP, Sucursal Trujillo. Departamento de Estudios Económicos.

ANEXO 14



LA LIBERTAD: EJECUCIÓN DEL PRESUPUESTO DE GASTOS NO FINANCIEROS DEL GOBIERNO REGIONAL, SEGÚN TIPO DE GASTO ^{1/}
(En millones de soles)

TIPO DE GASTO	2015					2016								TIPO DE GASTO
	AGO	SET	OCT	NOV	DIC	ENE	FEB	MAR	ABR	MAY	JUN	JUL	AGO	
GASTOS NO FINANCIEROS	186	109	113	306	258	93	260	105	123	172	139	124	201	GASTOS NO FINANCIEROS
a. GASTOS CORRIENTES	96	99	97	111	194	91	86	89	112	103	107	116	108	a. GASTOS CORRIENTES
1. Personal y obligaciones sociales	61	62	61	65	112	67	61	60	63	67	65	75	68	1. Personal y obligaciones sociales
2. Pensiones y otras prestaciones sociales	13	13	13	13	23	18	13	13	13	13	12	16	13	2. Pensiones y otras prestaciones sociales
3. Bienes y servicios	22	24	23	32	56	6	11	16	35	23	29	24	27	3. Bienes y servicios
4. Donaciones y transferencias	0	0	0	0	0	0	0	0	0	0	0	0	0	4. Donaciones y transferencias
5. Otros gastos	0	0	0	0	3	0	0	1	0	0	0	0	1	5. Otros gastos
b. GASTOS DE CAPITAL	90	10	16	195	63	3	174	16	11	68	32	8	92	b. GASTOS DE CAPITAL
1. Adquisición de activos no financieros	90	10	16	195	63	3	174	16	11	68	32	8	92	1. Adquisición de activos no financieros
2. Otros gastos de capital	0	0	0	0	0	0	0	0	0	0	0	0	0	2. Otros gastos de capital

1/ Información actualizada al 31 de agosto de 2016.

Fuente: Ministerio de Economía y Finanzas (MEF).

Elaboración: BCRP, Sucursal Trujillo. Departamento de Estudios Económicos.

ANEXO 15

LA LIBERTAD: EJECUCIÓN DEL PRESUPUESTO DE GASTOS NO FINANCIEROS DE LOS GOBIERNOS LOCALES, SEGÚN TIPO DE GASTO ^{1/}
(En millones de soles)

TIPO DE GASTO	2015					2016								TIPO DE GASTO
	AGO	SET	OCT	NOV	DIC	ENE	FEB	MAR	ABR	MAY	JUN	JUL	AGO	
GASTOS NO FINANCIEROS	72	75	93	99	225	35	84	98	91	95	93	104	88	GASTOS NO FINANCIEROS
a. GASTOS CORRIENTES	36	36	43	35	67	20	46	44	48	42	45	50	40	a. GASTOS CORRIENTES
1. Personal y obligaciones sociales	8	9	8	8	15	8	11	12	9	10	9	14	9	1. Personal y obligaciones sociales
2. Pensiones y otras prestaciones sociales	3	3	2	3	6	1	3	2	3	3	3	3	3	2. Pensiones y otras prestaciones sociales
3. Bienes y servicios	23	23	25	23	43	10	24	28	27	28	27	29	27	3. Bienes y servicios
4. Donaciones y transferencias	1	1	7	0	1	0	8	0	9	1	5	3	1	4. Donaciones y transferencias
5. Otros gastos	1	1	1	1	2	0	1	1	1	1	1	1	1	5. Otros gastos
b. GASTOS DE CAPITAL	36	39	50	64	158	15	37	54	43	53	49	54	48	b. GASTOS DE CAPITAL
1. Adquisición de activos no financieros	36	38	49	64	155	13	37	54	43	52	49	54	48	1. Adquisición de activos no financieros
2. Otros gastos de capital	0	0	1	0	3	2	0	0	0	1	0	0	0	2. Otros gastos de capital

1/ Información actualizada al 31 de agosto de 2016.

Fuente: Ministerio de Economía y Finanzas (MEF).

Elaboración: BCRP, Sucursal Trujillo. Departamento de Estudios Económicos.

