

BANCO CENTRAL DE RESERVA DEL PERÚ
SUCURSAL TRUJILLO



LA LIBERTAD: Síntesis de Actividad Económica
Julio 2016¹

Departamento de Estudios Económicos

El Banco Central de Reserva del Perú (BCRP) considera importante presentar un conjunto de indicadores sectoriales de la actividad económica regional, cuya base estadística es recopilada de las siguientes fuentes de información: INEI, MINAGRI, MINEM, PRODUCE, SBS, SUNAT, MEF y empresas.

¹ En la elaboración de este informe participaron (en orden alfabético): Iván Cosavalente, Alfredo Miranda, Jonathan Rosas y Eric Torres.

ÍNDICE

	<i>Página</i>
RESUMEN EJECUTIVO	3
I. ACTIVIDAD PRODUCTIVA.....	5
1. Actividad primaria.....	5
1.1 Sector agropecuario.....	5
1.2 Sector pesca	6
1.3 Sector minería.....	8
2. Otros indicadores sectoriales.....	10
2.1. Sector manufactura.....	10
2.2. Sector construcción.....	12
II. SECTOR EXTERNO	13
1. Exportaciones	13
III. CRÉDITO Y DEPÓSITOS.....	14
1. Crédito.....	14
2. Depósitos	16
IV. EJECUCIÓN DEL PRESUPUESTO DE GASTOS DEL GOBIERNO GENERAL.....	17
1. Ejecución del Presupuesto de Gastos Corrientes del Gobierno General	17
2. Ejecución del Presupuesto de Inversiones del Gobierno General	17
V. ANEXOS.....	20

RESUMEN EJECUTIVO

Principales hechos de importancia

- El **sector pesquero** aumentó en 13 veces su Valor Bruto de Producción, en tanto que la **actividad agropecuaria** tuvo un crecimiento de 6,9 por ciento. Por el contrario, el **sector minero** cayó en 7,7 por ciento.
- El desempeño de **otros indicadores de la actividad económica** del departamento mostraron comportamientos diferenciados. Por un lado, creció la producción industrial (17,0 por ciento), el crédito total (4,2 por ciento) y los despachos de cemento (3,6 por ciento). Por otro lado decrecieron la inversión pública (-15,5) por ciento y las exportaciones (-2,0 por ciento).

Actividad primaria

- El **sector agropecuario** creció 6,9 por ciento interanual en el mes de julio, debido a la mayor producción agrícola (9,3 por ciento), aunado al aumento de la producción pecuaria (4,1 por ciento). En los siete primeros meses del año, el sector acumuló una caída de 3,6 por ciento interanual.
- La **actividad pesquera** aumentó 13 veces en julio respecto a igual mes de 2015, inducida por el alto nivel de desembarque de anchoveta destinada a la industria harinera. Sin embargo, en el periodo enero-julio, el sector presenta una caída de 56,6 por ciento.
- La **producción minera** disminuyó 7,7 por ciento interanual en julio, principalmente por la menor extracción de oro (-6,0 por ciento), cuyo aporte a la caída del sector fue de 5,8 puntos porcentuales. De manera similar, se registró en el mes, una menor producción de plata (-29,6 por ciento). Entre enero y julio, la actividad minera acumula una contracción de 10,1 por ciento.

Otros indicadores de actividad económica

- En julio, la **actividad manufacturera** creció 17,0 por ciento respecto a igual mes de 2015 impulsada, principalmente por la industria azucarera cuya producción aumentó 132,0 por ciento, lo que significó un aporte de 24,7 puntos porcentuales a la tasa de crecimiento del sector. Sin embargo, en los primeros siete meses el sector acumula una caída de 8,2 por ciento.
- En el **sector construcción**, los despachos de cemento aumentaron en julio 3,6 por ciento respecto a igual mes de 2015; pero acumulan de enero a julio una reducción de 2,9 por ciento.
- Las **exportaciones** en el departamento de La Libertad sumaron US\$ 235 millones en julio, menores 2,0 por ciento, con relación a igual mes de 2015. Las tradicionales disminuyeron 3,3 por ciento, mientras que las no tradicionales aumentaron 1,8 por ciento.
- El saldo del **crédito directo total** de las instituciones financieras a julio (S/ 7 743 millones) registró un crecimiento interanual de 4,2 por ciento. El crédito en moneda nacional se incrementó en 15,3 por ciento; mientras que lo otorgado en moneda extranjera se contrajo en 32,2 por ciento.
- La **inversión pública** correspondiente a los tres niveles de gobierno en La Libertad (S/ 70 millones) registró una caída de 15,5 por ciento interanual, en términos reales, por una menor inversión de los tres niveles de gobierno.



CUADRO N° 01
LA LIBERTAD: OTROS INDICADORES DE ACTIVIDAD ECONÓMICA
 (Variación % respecto a similar mes del año anterior)

	Feb.16	Mar.16	Abr.16	May.16	Jun.16	Jul.16
Producción industrial ^{1/}	↓ -0,3	↓ -26,3	↓ -31,0	↓ -16,5	↓ -3,9	↑ 17,0
Despacho de cemento ^{1/}	↓ -1,0	↓ -0,8	↓ -4,0	↓ -4,7	↓ -8,0	↑ 3,6
Exportaciones	↓ -33,2	↓ -6,4	↑ 12,4	↓ -5,4	↓ -6,0	↓ -2,0
Crédito total	↑ 2,6	↑ 3,3	↑ 4,0	↑ 3,1	↑ 4,5	↑ 4,2
Inversión pública ^{1/}	↑ 18,1	↓ -16,6	↓ -41,5	↑ 30,4	↑ 7,5	↓ -15,5

^{1/} En términos reales.

Fuentes: BCRP - Sucursal Trujillo, SUNAT, MTPE y MEF.

I. ACTIVIDAD PRODUCTIVA

1. Actividad primaria

1.1 Sector agropecuario

- El sector agropecuario creció 6,9 por ciento interanual en el mes de julio, debido a la mayor producción agrícola (9,3 por ciento), aunado al aumento de la producción pecuaria (4,1 por ciento). En el periodo de enero-julio, el sector acumuló una caída de 3,6 por ciento interanual.
- El desempeño favorable de la producción agrícola en el mes reflejó la mayor producción de los cultivos orientados al mercado externo y agroindustria (19,5 por ciento), principalmente de caña de azúcar (62,7 por ciento), maíz amarillo duro (132,6 por ciento) y palta (27,0 por ciento), por mayores áreas cosechadas y mejores rendimientos en campo. Contrario comportamiento registraron los cultivos orientados al mercado interno (-0,6 por ciento), que reflejó la menor producción principalmente de papa (-6,8 por ciento) y arroz cáscara (-64,4 por ciento); en ambos, por menores cosechas.

CUADRO N° 02
LA LIBERTAD: SECTOR AGROPECUARIO ^{1/}
(Miles de toneladas)

Subsectores	Estructura Porcentual 2015 ^{2/}	Julio				Enero - Julio			
		2015	2016	Var.%	Contribución %	2015	2016	Var.%	Contribución %
AGRÍCOLA	54,8			9,3	5,1			-6,4	-3,7
Orientada al mercado externo y agroindustria ^{2/}	32,9			19,5	5,2			-8,2	-2,5
Espárrago	14,0	11,9	9,9	-16,4	-1,8	100,9	89,6	-11,2	-1,5
Caña de azúcar	8,5	328,4	534,3	62,7	3,8	2 881,3	2 505,8	-13,0	-0,9
Maíz amarillo duro	4,0	12,2	28,4	132,6	3,3	119,6	112,1	-6,2	-0,2
Palta	3,4	10,7	13,6	27,0	1,1	90,6	97,7	7,8	0,4
Uva	1,7	3,1	3,0	-0,7	0,0	26,3	27,7	5,3	0,1
Páprika	0,4	0,2	0,5	116,2	0,5	1,7	1,5	-10,5	0,0
Alcachofa	0,7	0,1	0,0	-100,0	-0,1	0,1	0,0	-100,0	0,0
Algodón rama	0,2	1,8	0,0	-100,0	-1,4	2,6	0,0	0,0	0,0
Orientada al mercado interno ^{2/}	21,8			-0,6	-0,2			-4,3	-1,2
Arroz cáscara	7,3	0,7	0,3	-64,4	-0,1	344,3	334,2	-2,9	-0,3
Papa	5,1	9,9	9,2	-6,8	-0,1	327,4	321,1	-1,9	-0,1
Trigo	1,3	26,0	28,0	7,7	0,5	29,9	31,2	4,3	0,0
Cebada grano	0,9	26,9	28,4	5,7	0,3	31,8	31,9	0,0	0,0
Alfalfa	0,7	18,0	18,3	1,5	0,0	119,9	120,6	0,5	0,0
Maíz amiláceo	0,7	10,6	11,1	5,0	0,2	19,3	19,5	1,0	0,0
Cebolla	0,6	4,0	4,9	23,0	0,2	22,5	16,5	-26,7	-0,1
Piña	0,2	1,7	1,7	-1,4	0,0	15,9	14,6	-8,5	0,0
PECUARIA	45,2			4,1	1,9			0,1	0,0
Carne de ave ^{3/}	32,5	22,5	23,9	6,1	2,0	155,9	153,6	-1,5	-0,4
Huevo	5,7	6,0	5,6	-5,8	-0,3	39,2	41,3	5,5	0,3
Leche	2,7	11,0	11,3	3,2	0,1	70,8	73,3	3,6	0,1
Carne de vacuno ^{3/}	1,6	0,6	0,6	2,0	0,0	4,0	4,1	2,4	0,0
SECTOR AGROPECUARIO	100,0			6,9	6,9			-3,6	-3,6

Nota: Debido al redondeo de los datos parciales, los totales pueden diferir de la suma de las partes.

1 / Cifras preliminares.

2/ A precios de 2007.

3/ Peso neto.

Fuente: Ministerio de Agricultura y Riego.

Elaboración: BCRP, Sucursal Trujillo. Departamento de Estudios Económicos.

- La actividad pecuaria creció en julio 4,1 por ciento interanual, por la mayor producción de carne de ave (6,1 por ciento), leche (3,2 por ciento) y carne de vacuno (2,0 por ciento).



- La superficie sembrada en el periodo agosto-julio de la actual campaña agrícola 2015-2016, registró 187,1 mil hectáreas, área menor en 7,0 por ciento respecto a la registrada en igual lapso de la anterior campaña. Los cultivos que presentaron menores siembras en términos absolutos son: maíz amarillo duro (-7 203 has.), papa (-1 541 has.) y frijol grano seco (-1 233 has.), principalmente.

CUADRO N° 03
LA LIBERTAD: SUPERFICIE SEMBRADA ^{1/}
(Hectáreas)

	Campaña agrícola ^{2/}		Variación	
	2014/2015	2015/2016	Absoluta	Porcentual
CULTIVOS TRANSITORIOS	195 998	182 534	-13 464	-6,9
Alcachofa	842	1 017	175	20,8
Arroz cáscara	31 279	32 821	1 542	4,9
Cebada	28 197	27 348	- 850	-3,0
Frijol grano seco	3 272	2 038	-1 233	-37,7
Maíz amarillo duro	26 683	19 480	-7 203	-27,0
Maíz amiláceo	14 777	14 434	- 343	-2,3
Papa	24 106	22 565	-1 541	-6,4
Paprika	370	215	- 155	-41,9
Pimiento piquillo	57	0	- 57	-100,0
Trigo	29 548	28 552	- 996	-3,4
Otros	36 868	34 065	-2 803	-7,6
CULTIVOS PERMANENTES	5 126	4 589	- 538	-10,5
Caña de azúcar	4 322	3 994	- 327	-7,6
Espárrago	446	521	75	16,8
Uva	359	73	- 285	-79,6
Total	201 124	187 123	-14 001	-7,0

1/ Cifras preliminares.

2/ De agosto a julio

Fuente: Gerencia Regional de Agricultura y Riego-La Libertad.

Elaboración: BCRP, Sucursal Trujillo. Departamento de Estudios Económicos.

1.2 Sector pesca

- La actividad pesquera medida a través del Valor Bruto de Producción aumentó 13 veces en julio, respecto a igual mes de 2015, siendo determinante los altos niveles de desembarque de anchoveta destinados a la industria harinera (31,0 mil Tm.); sin embargo, ello refleja un efecto estadístico base, dado que en igual mes del pasado año no hubo actividad extractiva de anchoveta frente al litoral de La Libertad, afectada por la presencia de aguas cálidas no adecuadas para su hábitat. Cabe señalar que mediante R.M. N° 275-2016-PRODUCE se determinó la finalización (26.07.16) de la primera temporada de pesca industrial de anchoveta para el presente año, en la zona norte-centro (Tumbes, Piura, Lambayeque, La Libertad y Ancash), con la finalidad de proteger el periodo principal de desove invierno-primavera de esta especie, al evidenciarse el inicio de su proceso reproductivo.
- En cuanto a la pesca artesanal de diversas especies para el consumo humano directo en estado fresco, en el mes disminuyó 2,6 por ciento afectada por la reducida disponibilidad de las especies, principalmente bonito, lorna, cangrejo, entre otras.

- En lo que va del año (enero-julio), el sector pesca acumuló una caída de 56,6 por ciento, sustentada en los bajos niveles de desembarque de anchoveta (disminuyó de 224,6 mil a 79,8 mil Tm.). Contrariamente, la pesca para el consumo humano directo (fresco) creció 14,5 por ciento.

CUADRO N° 04
LA LIBERTAD: SECTOR PESQUERO ^{1/}
(En toneladas)

	Julio			Enero - Julio		
	2015	2016	Var.% ^{2/}	2015	2016	Var.% ^{2/}
Consumo Humano Directo	414	404	-2,6	4 091	4 684	14,5
. Fresco	414	404	-2,6	4 091	4 684	14,5
Consumo Industrial	0	31 039	-	224 623	79 816	-64,5
. Anchoveta	0	31 039	-	224 623	79 816	-64,5
. Otras Especies	0	0	0,0	0	0	0,0
SECTOR PESCA			3/			-56,6

1/ Cifras preliminares.

2/ Variación a precios de 2007.

3/ Variación superior a 1 000 por ciento

Fuente: Ministerio de la Producción.

Elaboración: BCRP, Sucursal Trujillo. Departamento de Estudios Económicos.

- Con relación a la temperatura superficial del mar (TSM), medida por IMARPE en diferentes puntos fijos a lo largo del litoral de La Libertad (Pacasmayo, Malabrigo, Huanchaco, Salaverry y Pto. Morín), registró en julio del presente año un valor promedio de 16,9°C, nivel neutral (0,0°C) con relación a su histórico normal (16,9°C); lo cual evidencia que la TSM mantiene una tendencia descendente desde febrero pasado inducida por el arribo de ondas Kelvin frías (masas de agua). Cabe señalar que en julio de 2015, la TSM observó un nivel promedio de 19,3°C, reportando una anomalía positiva de 2,4°C, es decir mayor a su patrón histórico. El Comité encargado del Estudio Nacional del Fenómeno El Niño (ENFEN) en comunicado oficial N°12-2016 (04.08.16) manifiesta que en la actualidad la TSM presenta, en promedio, condiciones normales a lo largo de la costa peruana y que, de acuerdo a la estacionalidad, se espera que continúe descendiendo en los próximos dos meses; además, considera más probable que hasta fin de año se siga presentando condiciones neutras, inclusive hasta el verano 2016-2017.
- El precio promedio de la harina de pescado en agosto (US\$ 1 633 por tonelada) aumentó en 2,0 por ciento respecto al mes anterior, del mismo modo, frente a agosto de 2015, la cotización promedio fue mayor en 9,4 por ciento.

GRÁFICO N° 01
COTIZACIÓN INTERNACIONAL DE HARINA DE PESCADO
(Hamburgo - US\$/TM)

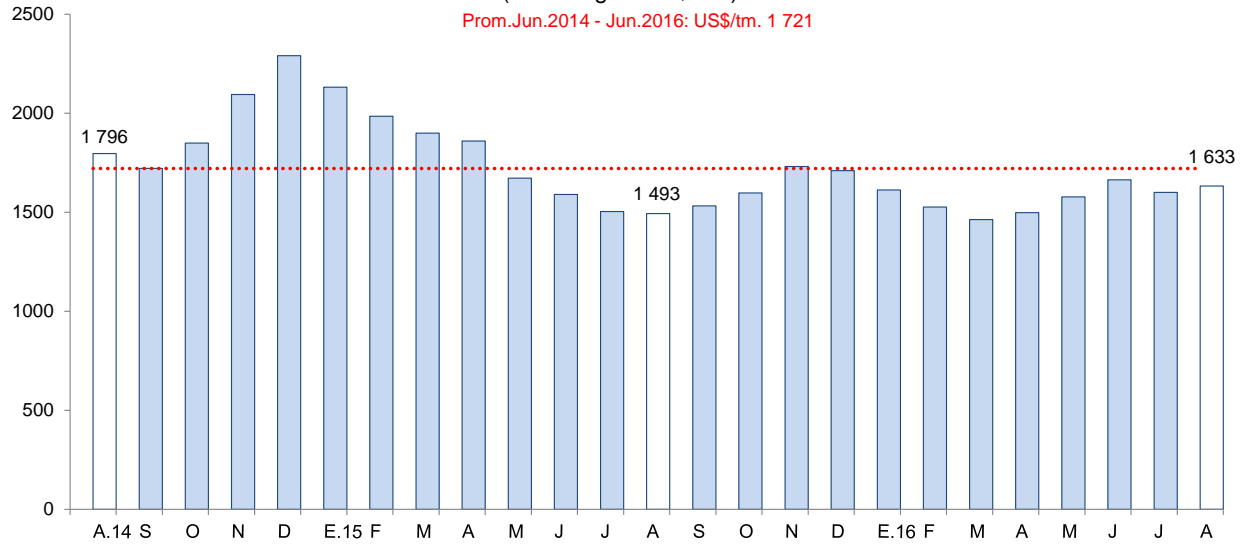

Fuente: Reuters y Bloomberg.

1.3 Sector minería

- La **producción minera** se redujo 7,7 por ciento interanual en julio, principalmente por la menor extracción de oro (-6,0 por ciento), cuyo aporte a la caída del sector fue de -5,8 puntos porcentuales. De manera similar, se registró en el mes, una menor producción de plata (-29,6 por ciento). En tanto, no se registró en el mes, producción de cobre, zinc y plomo.
- El resultado de la producción de oro en el mes se vio afectado por la caída en la extracción de las empresas La Arena S.A. (-20,6 por ciento) y Consorcio Minero Horizonte S.A. (-18,0 por ciento), que contrarrestaron la mayor producción de la empresa Minera Barrick Misquichilca S.A. (21,0 por ciento).
- La actividad minera entre enero y julio del presente año acumula una contracción de 10,1 por ciento, principalmente, por una menor extracción de oro (-10,1 por ciento), que obedece a una caída en la producción de las empresas Minera Barrick Misquichilca S.A. (-22,7 por ciento) y La Arena S.A. (-17,9 por ciento).

CUADRO N° 05
SECTOR MINERÍA ^{1/}
(Variación % real respecto a similar periodo del año anterior)

	Estructura Porcentual		Julio		Enero - Julio		
	2015 ^{2/}	2016	Var. %	Contribución %	2016	Var. %	Contribución %
Oro (Onzas troy)	96,1	114 219	-6,0	-5,8	819 973	-10,1	-9,7
Plata (Onzas troy)	2,4	105 320	-29,6	-0,6	1 160 818	-3,3	-0,1
Cobre (TMF)	0,7	0	-100,0	-0,5	709	-7,4	0,0
Zinc (TMF)	0,6	0	-100,0	-0,6	1 174	-40,0	-0,3
Plomo (TMF)	0,2	0	-100,0	-0,2	599	-15,0	0,0
SECTOR MINERÍA ^{2/}	100,0		-7,7	-7,7		-10,1	-10,1

^{1/} Cifras preliminares.

^{2/} A precios de 2007.

Fuente: Ministerio de Energía y Minas.

Elaboración: BCRP, Sucursal Trujillo. Departamento de Estudios Económicos.



GRÁFICO N° 02
CRECIMIENTO DE LA PRODUCCIÓN MINERA
 (Variación % real respecto a similar mes del año anterior)

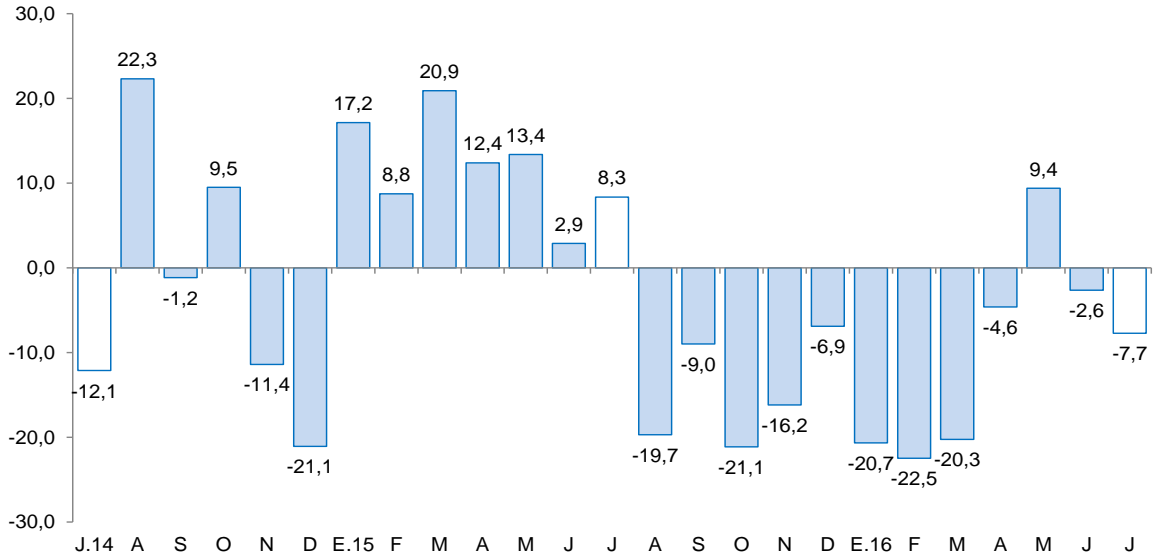

Fuente: MINEM.
 Elaboración: BCRP, Sucursal Trujillo, Departamento de Estudios Económicos.

- El **precio promedio del oro** en agosto fue de US\$/oz.tr. 1 340,0 y de esta manera registró un aumento de 0,2 por ciento respecto a julio (US\$/oz.tr. 1 337,3). Esta ligera subida fue el resultado de un mes con presiones al alza y a la baja ante las expectativas de una subida en la tasa de interés de la FED.

GRÁFICO N° 03
COTIZACIÓN INTERNACIONAL DE ORO
 (London Metal Exchange - US\$/oz.tr.)

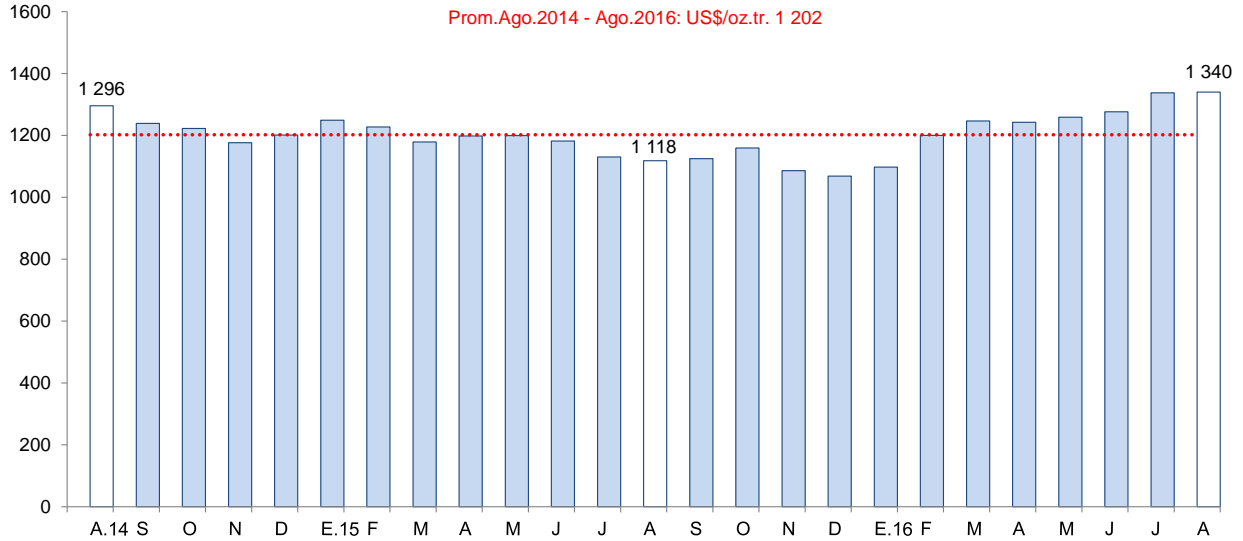

Fuente: Bloomberg.



2. Otros indicadores sectoriales

2.1. Sector manufactura

- La **actividad manufacturera** creció 17,0 por ciento en julio respecto a similar mes de 2015, con lo cual revierte la tendencia contractiva que mostraba desde febrero pasado. Esta evolución se sustenta en el dinamismo de la industria procesadora de recursos primarios que registró una expansión de 121,3 por ciento. La industria no primaria, por el contrario, tuvo una caída de 9,5 por ciento.
- En el transcurso de enero a julio, la manufactura acumuló una caída interanual de 8,2 por ciento debido a la menor actividad tanto de la industria no primaria como primaria, con tasas negativas de 10,7 por ciento y 0,9 por ciento, respectivamente.
- El significativo avance mensual de la **manufactura primaria** (121,3 por ciento), se debió al buen desempeño de la industria azucarera, cuya producción aumentó en 132,0 por ciento por disponibilidad de caña de azúcar, que permitió aumentar la molienda de 328,4 mil Tm. a 534,3 mil Tm.; y además por la utilización como materia prima adicional de azúcar cruda importada (Brasil), la cual es reprocesada. Sin embargo, ello refleja un efecto estadístico base, dado que en julio de 2015 las empresas azucareras Casa Grande y Cartavio paralizaron la molienda para efectuar labores de mantenimiento técnico de sus ingenios (paralización de 10 y 18 días respectivamente).
- Sin embargo, en el periodo enero-julio del presente año, la industria primaria acumuló una leve caída de 0,9 por ciento inducida por los bajos niveles de producción, principalmente de harina y aceite de pescado (-78,5 por ciento) ante la menor disponibilidad de su principal insumo (anchoveta). Por el contrario, aumentó la producción de azúcar (11,0 por ciento) que permitió atenuar, en alguna medida, la caída de este subsector.
- La **industria no primaria** registró su quinta caída consecutiva. En julio, retrocedió 9,5 por ciento interanual lo cual obedece al desfavorable desempeño de las ramas industriales de productos minerales no metálicos (-45,6 por ciento), curtido y adobo de cueros (-39,5 por ciento), hilados de algodón (-20,9 por ciento), alimentos y bebidas (-5,9 por ciento) y papel y cartón (-3,0 por ciento). El resto de ramas industriales, por el contrario, presentaron incrementos en sus niveles de producción añadiendo dinamismo a este subsector: carrocerías (123,1 por ciento), productos de madera y otros (40,9 por ciento), productos de plástico (14,8 por ciento) y las actividades de edición e impresión (4,2 por ciento).

CUADRO N° 06
LA LIBERTAD: SECTOR MANUFACTURA ^{1/}
 (Variación % real respecto a similar periodo del año anterior)

Ramas de actividad	Estructura porcentual 2015 ^{2/}	Julio		Enero - Julio	
		Var.%	Contribución ^{3/}	Var.%	Contribución ^{3/}
MANUFACTURA PRIMARIA	27,4	121,3	24,6	-0,9	-0,2
Productos cárnicos	1,3	-2,6	0,0	-10,0	-0,1
Harina y aceite de pescado	2,0	-	-	-78,5	-2,4
Azúcar	24,1	132,0	24,7	11,0	2,3
MANUFACTURA NO PRIMARIA	72,6	-9,5	-7,6	-10,7	-8,0
Alimentos y bebidas	48,4	-5,9	-3,0	-8,0	-4,0
Conservación de frutas y hortalizas	12,3	14,4	1,1	-4,4	-0,5
Productos lácteos	0,6	-53,0	-0,4	5,4	0,0
Harina de trigo	3,0	-8,7	-0,4	3,0	0,1
Sémola de trigo	0,1	-3,4	0,0	-2,9	0,0
Alimentos para animales	13,8	0,2	0,0	-5,7	-0,9
Galletas	3,1	0,2	0,0	6,0	0,2
Chocolate	0,0	-5,2	0,0	-9,4	0,0
Alcohol etílico	2,4	72,1	1,3	-32,0	-0,7
Ron y otras bebidas	1,0	2,7	0,0	3,0	0,0
Bebidas gaseosas	12,2	-33,8	-4,8	-17,2	-2,2
Fabricación productos textiles	1,7	-20,9	-0,4	-24,8	-0,4
Hilados de algodón	1,7	-20,9	-0,4	-24,8	-0,4
Curtido y adobo de cueros, calzado	0,8	-39,5	-0,4	-32,4	-0,3
Productos de madera y otros	3,5	40,9	1,7	21,7	0,7
Tableros aglomerados	3,5	40,9	1,7	21,7	0,7
Papel y productos de papel	2,6	-3,0	-0,1	-15,8	-0,4
Papel y cartón	2,6	-3,0	-0,1	-15,8	-0,4
Actividades de edición e impresión	0,2	4,2	0,0	-1,7	0,0
Productos de plástico	1,9	14,8	0,4	3,7	0,1
Sacos de polipropileno	1,5	24,8	0,5	2,1	0,0
Tela arpillera	0,4	-19,1	-0,1	10,0	0,0
Productos minerales no metálicos	12,2	-45,6	-6,7	-32,8	-4,1
Cemento	12,2	-45,6	-6,7	-32,8	-4,1
Vehículos automotores	1,3	123,1	0,9	48,6	0,5
Carrocerías	1,3	123,1	0,9	48,6	0,5
SECTOR MANUFACTURA	100,0	17,0	17,0	-8,2	-8,2

1/ Cifras preliminares.

2/ A precios de 1994.

3/ En puntos porcentuales.

Fuente: Gerencia Regional de Agricultura y Riego, Ministerio de la Producción y empresas industriales.

Elaboración: BCRP, Sucursal Trujillo. Departamento de Estudios Económicos.

GRÁFICO N° 04
LA LIBERTAD: EVOLUCIÓN DE LA PRODUCCIÓN MANUFACTURERA NO PRIMARIA
 (Variación % real respecto a similar mes del año anterior)

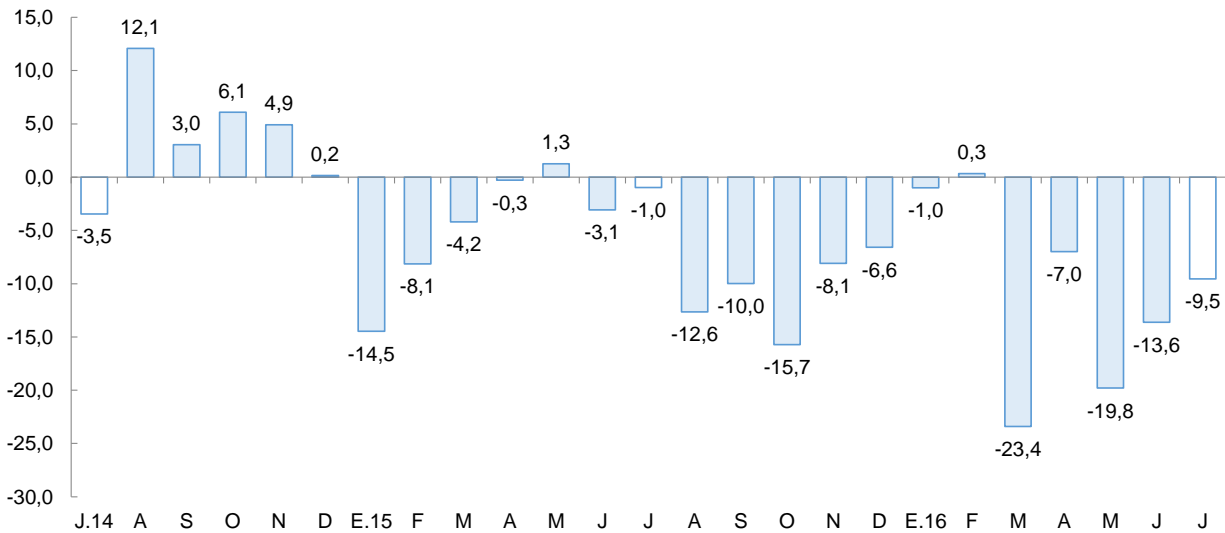

Fuente: Ministerio de Agricultura y Riego y empresas industriales.

- La industria de alimentos y bebidas continuó mostrando un comportamiento recesivo desde marzo pasado. En julio se redujo en 5,9 por ciento por la menor producción, principalmente de bebidas gaseosas (-33,8 por ciento), así como de harina de trigo (-8,7 por ciento), entre otras industrias. Vale mencionar que la rama de alimentos y bebidas predomina en la generación del Valor Bruto de Producción (VBP) del subsector no primario; en el mes su contribución fue de 66,7 por ciento.
- De enero a julio, la industria no primaria presentó una caída de 10,7 por ciento como resultado de los bajos niveles de producción en las industrias de: cemento (-32,8 por ciento), curtido y adobo de cueros (-32,4 por ciento), alcohol etílico (-32,0 por ciento), hilados de algodón (-24,8 por ciento), bebidas gaseosas (-17,2 por ciento), papel y cartón (-15,8 por ciento), chocolate (-9,4 por ciento), alimentos preparados para animales (-5,7 por ciento), conservación de frutas y hortalizas (-4,4 por ciento), sémola de trigo (-2,9 por ciento) y las actividades de edición e impresión (-1,7 por ciento). Contrariamente, el resto de industrias como harina de trigo, ron y otras bebidas, productos de plástico, productos lácteos, galletas, tableros aglomerados y carrocías, presentaron mayores niveles de producción con tasas que fluctuaron en el rango de 3,0 por ciento y 48,6 por ciento.

2.2. Sector construcción

- En el sector construcción, los **despachos de cemento** aumentaron 3,6 por ciento en julio, respecto a igual mes de 2015. Ello refleja un mejoramiento en el ritmo de ejecución de las obras públicas, particularmente vinculadas a la ejecución de la presa de Palo Redondo del P.E. Chavimochic. En el periodo enero-julio, los despachos de cemento muestran una reducción de 2,9 por ciento.



GRÁFICO N° 05
LA LIBERTAD: EVOLUCIÓN DE DESPACHOS DE CEMENTO
(Variación % real respecto a similar mes del año anterior)

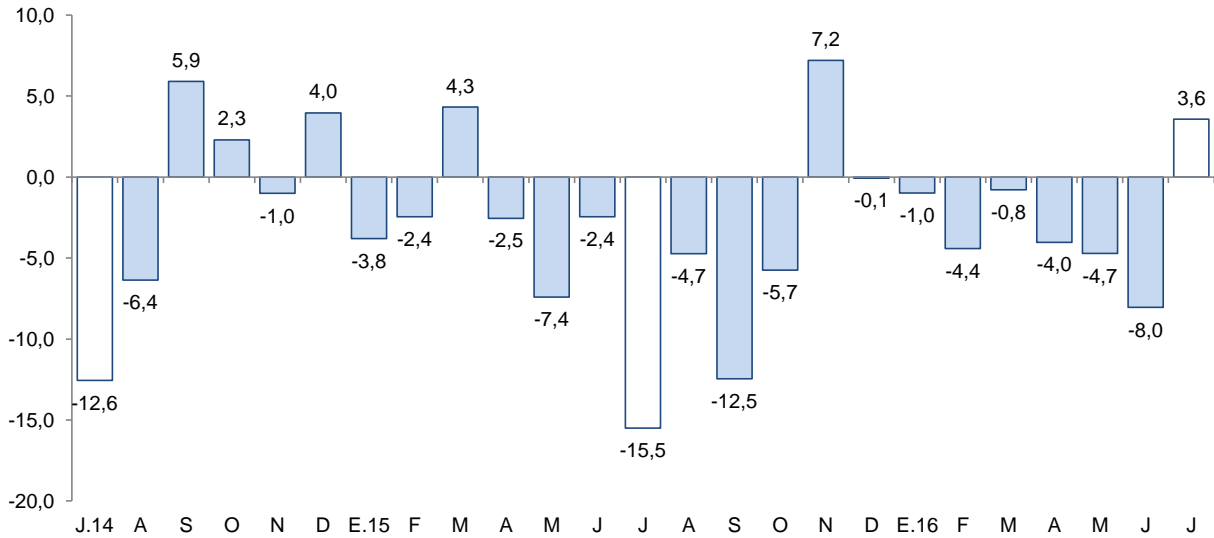

Fuente: Cementos Pacasmayo S.A.A.

II. SECTOR EXTERNO

1. Exportaciones

- Las exportaciones en La Libertad sumaron US\$ 235 millones en julio, menores 2,0 por ciento, con relación a igual mes de 2015. Las tradicionales disminuyeron 3,3 por ciento, mientras que las no tradicionales aumentaron 1,8 por ciento, respectivamente. En tanto, las exportaciones acumuladas de enero a julio (US\$ 1 481 millones) cayeron 3,7 por ciento interanual.

CUADRO N° 07
LA LIBERTAD: EXPORTACIONES POR GRUPO DE PRODUCTOS ^{1/}
(Valor FOB en millones de US\$)

TIPO	Julio			Enero - Julio		
	2015	2016	Var. %	2015	2016	Var %
PRODUCTOS TRADICIONALES	176	171	-3,3	1 146	1 072	-6,5
Pesqueros	5	1	-84,3	35	21	-40,3
Agrícolas	12	2	-85,1	22	17	-22,2
Mineros	159	168	5,7	1 090	1 035	-5,1
PRODUCTOS NO TRADICIONALES	64	65	1,8	391	409	4,6
Agropecuarios	62	59	-5,5	355	380	6,9
Textiles	0	0	97,3	1	1	-25,0
Maderas y papeles	0	0	-99,1	0	0	-87,7
Químicos	0	4	887,0	16	17	5,0
Productos mineros no metálicos	0	1	144,8	14	4	-73,0
Sidero - metalúrgico y joyería	0	0	-	0	0	313,0
Otros	0	0	-5,2	5	8	59,7
OTROS ^{2/}	0	0	-	0	0	-
TOTAL EXPORTACIONES ^{3/}	240	235	-2,0	1 537	1 481	-3,7

^{1/} Cifras preliminares.

^{2/} Comprende la venta de combustibles y alimentos a naves extranjeras y la reparación de bienes de capital.

^{3/} Debido al redondeo de los datos parciales, los totales pueden diferir de la suma de las partes.

Fuente: SUNAT.

Elaboración: BCRP - Sucursal Trujillo. Departamento de Estudios Económicos.



- La caída en las **exportaciones tradicionales** obedece principalmente a menores ventas en el sector agrícola (-85,1 por ciento), básicamente, chancaca (-96,6 por ciento), cuyo volumen embarcado disminuyó 96,9 por ciento, contrarrestando el resultado positivo alcanzado en las exportaciones mineras, donde el oro registra un aumento de 6,1 por ciento, debido a un efecto precio, dado que registra un crecimiento de 3,5 por ciento interanual en lo que va del año.
- El resultado positivo en las **exportaciones no tradicionales** del mes, obedece a un efecto base en el rubro químico, básicamente alcohol etílico, el cual contrarrestó la caída en las ventas de productos agropecuarios (-5,5 por ciento), explicado por los menores envíos de paltas frescas (-12,9 por ciento), espárragos frescos (-18,1 por ciento), alcachofas en conserva (-76,6 por ciento) y pimientos en conserva (-47,9 por ciento).
- Entre los principales países de destino de las exportaciones entre enero y julio del presente año, se encuentran Suiza (34,7 por ciento), Canadá (17,0 por ciento) y Estados Unidos (11,6 por ciento). Para los tres países, destaca la exportación de oro. Por otra parte, con relación a las exportaciones agropecuarias, los principales países de destino son Estados Unidos (29,8 por ciento), Países Bajos (15,5 por ciento) y España (14,1 por ciento).

III. CRÉDITO Y DEPÓSITOS ^{2/}

1. Crédito

- El saldo del **crédito** a julio (S/. 7 743 millones) presentó un crecimiento interanual de 4,2 por ciento, por debajo del promedio registrado en los últimos doce meses (4,8 por ciento).

CUADRO Nº 08
LA LIBERTAD: CRÉDITO
(Saldos en millones de soles)

Instituciones	Julio			
	2015	2016	Estructura %	Var. %
Banco de la Nación ^{1/}	178	188	2,4	5,5
Agrobanco ^{2/}	60	59	0,8	-1,4
Banca Múltiple	6 030	6 214	80,3	3,1
Instituciones No Bancarias	1 162	1 281	16,5	10,2
Cajas Municipales	703	771	10,0	9,7
Cajas Rurales	16	29	0,4	77,9
Edpymes	33	23	0,3	-31,6
Empresas Financieras	409	458	5,9	11,8
TOTAL ^{3/}	7 431	7 743	100,0	4,2
En M/N	5 700	6 570	84,9	15,3
En M/E	1 731	1 173	15,1	-32,2

^{1/} Considera solo los créditos de consumo e hipotecario.

^{2/} No considera los créditos a las demás empresas del sistema financiero.

^{3/} Debido al redondeo de los datos parciales, los totales pueden diferir de la suma de las partes.

Fuente: Superintendencia de Banca, Seguros y AFP (SBS).

Elaboración: BCRP, Sucursal Trujillo. Departamento de Estudios Económicos.

- Por **tipo de institución**, el crédito de la banca múltiple, que concentra el 80,3 por ciento del crédito total, registró un aumento de 3,1 por ciento interanual. Las instituciones no bancarias mostraron un mayor dinamismo al registrar una tasa de crecimiento en sus colocaciones de 10,2 por ciento, impulsadas por el crédito de las empresas financieras (11,8 por ciento) y de las cajas municipales

^{2/} En este informe los saldos en moneda extranjera se valúan al tipo de cambio constante de diciembre de 2015 (S/ 3,41 por dólar), a fin de aislar el efecto de la valuación cambiaria sobre los saldos en moneda extranjera.



(9,7 por ciento). Cabe señalar que el súbito aumento en las colocaciones de las cajas rurales y la caída notoria de las edpymes, es producto de un efecto estadístico por la fusión por absorción entre la Caja Rural de Ahorro y Crédito Chavín S.A.A. y la Edpyme Raíz S.A. en mayo último, según resolución SBS N° 3006-2016. Por su parte, las entidades estatales, Banco de la Nación y Agrobanco, registraron un aumento de 5,5 por ciento y una caída de 1,4 por ciento, respectivamente.

- En cuanto al **tipo de moneda**, las colocaciones en moneda nacional, que representan el 84,9 por ciento de las colocaciones totales, crecieron 15,3 por ciento. En tanto, las colocaciones en moneda extranjera se redujeron en 32,2 por ciento. El coeficiente de dolarización fue de 15,1 por ciento, lo que significó una reducción de 8,2 puntos porcentuales respecto al registrado en julio de 2015.
- La **tasa de morosidad** fue de 4,9 por ciento en junio, nivel superior en 0,4 puntos porcentuales respecto a similar mes de 2015. En tanto, la morosidad de las instituciones no bancarias (5,9 por ciento) no mostro variación alguna. Las tasas de morosidad registradas en el Banco de la Nación (1,1 por ciento) y en la banca múltiple (4,9 por ciento), aumentaron en 0,3 y 0,7 puntos porcentuales, respectivamente.

GRÁFICO N° 06
LA LIBERTAD: EVOLUCIÓN DEL CRÉDITO
(Variación % respecto a similar mes del año anterior)

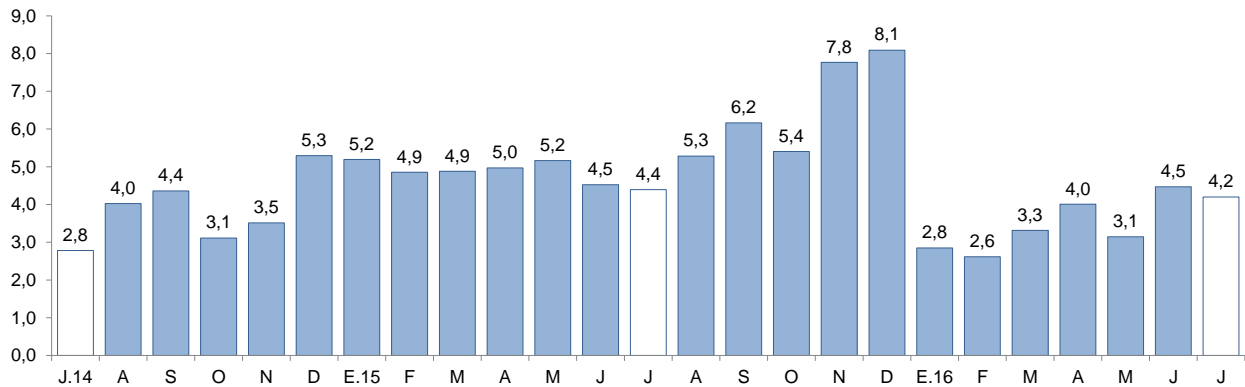

Fuente: Superintendencia de Banca, Seguros y AFP (SBS).

GRÁFICO N° 07
LA LIBERTAD: TASA DE MOROSIDAD ^{1/}
(Porcentaje)

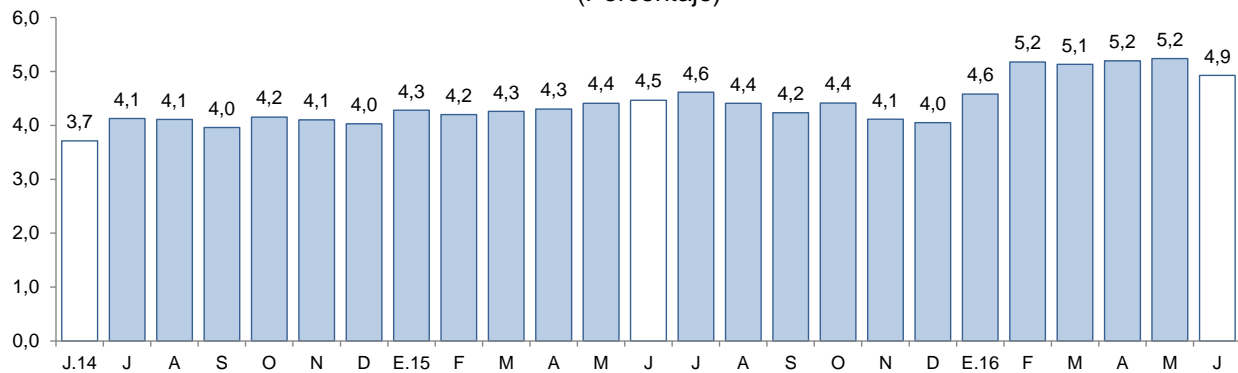

1/ Morosidad = (créditos vencidos + créditos en cobranza judicial) / colocaciones brutas.

Fuente: Superintendencia de Banca, Seguros y AFP (SBS).



2. Depósitos

- Los **depósitos** en las instituciones financieras de La Libertad a julio (S/. 5 266 millones) presentó un aumento interanual de 5,7 por ciento, por encima del promedio registrado en los últimos doce meses (4,2 por ciento).
- Según el **tipo de institución**, los depósitos en la banca múltiple, que cuentan con una participación del 64,8 por ciento en los depósitos totales, registraron un crecimiento interanual de 6,5 por ciento en julio. En las instituciones no bancarias, los depósitos aumentaron 6,8 por ciento como resultado de las mayores captaciones de las cajas municipales (10,6 por ciento). Por su parte, los depósitos en el Banco de la Nación, que concentran el 12,7 por ciento de los depósitos totales, aumentaron en 0,2 por ciento.
- De acuerdo al **tipo de depósito**, los depósitos de ahorro, que representan el 40,6 por ciento de los depósitos totales, mostraron un mayor dinamismo al registrar una tasa de crecimiento interanual de 8,7 por ciento, seguido por los depósitos a plazo (7,5 por ciento). Por el contrario, los depósitos a la vista cayeron en 2,2 por ciento.
- En cuanto al **tipo de moneda**, los depósitos en moneda nacional aumentaron 6,7 por ciento y lo otorgado en moneda extranjera, 3,1 por ciento. El coeficiente de dolarización de los depósitos en julio fue de 26,9 por ciento, 0,7 puntos porcentuales menos respecto al registrado en similar mes de 2015.

CUADRO Nº 09
LA LIBERTAD: DEPÓSITOS
(Saldos en millones de soles)

Instituciones	Julio			
	2015	2016	Estructura %	Var. %
Banco de la Nación	666	668	12,7	0,2
Banca Múltiple	3 205	3 412	64,8	6,5
Instituciones No Bancarias	1 110	1 186	22,5	6,8
Cajas Municipales	873	966	18,3	10,6
Cajas Rurales	16	13	0,2	-17,1
Empresas Financieras	221	207	3,9	-6,4
TOTAL ^{1/}	4 982	5 266	100,0	5,7
Depósitos a la vista	1 154	1 128	21,4	-2,2
Depósitos de ahorro	1 965	2 136	40,6	8,7
Depósitos a plazo	1 863	2 002	38,0	7,5
En MN	3 606	3 847	73,1	6,7
En ME	1 376	1 418	26,9	3,1

^{1/} Debido al redondeo de los datos parciales, los totales pueden diferir de la suma de las partes.

Fuente: Superintendencia de Banca, Seguros y AFP (SBS).

Elaboración: BCRP, Sucursal Trujillo. Departamento de Estudios Económicos.



GRÁFICO Nº 08
LA LIBERTAD: EVOLUCIÓN DE LOS DEPÓSITOS
(Variación % respecto a similar mes del año anterior)

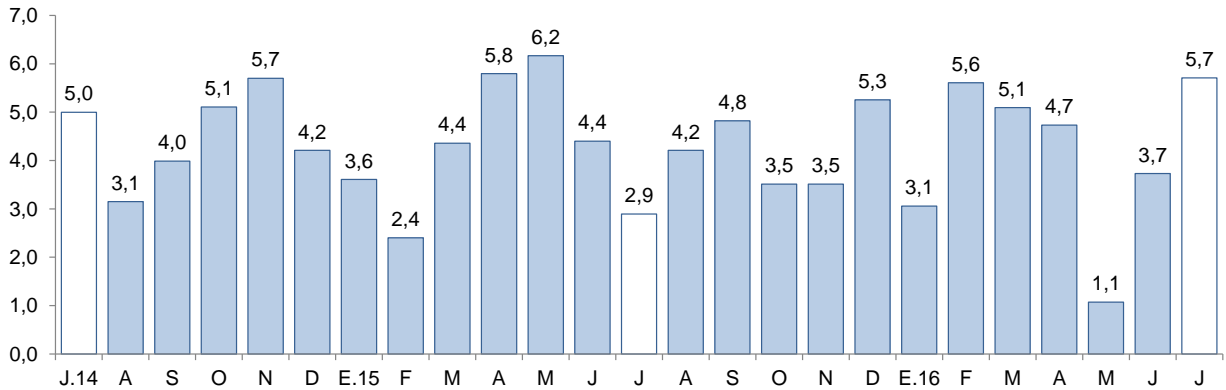

Fuente: Superintendencia de Banca, Seguros y AFP (SBS).

IV. EJECUCIÓN DEL PRESUPUESTO DE GASTOS DEL GOBIERNO GENERAL

1. Ejecución del Presupuesto de Gastos Corrientes del Gobierno General

- La **ejecución presupuestal del gasto corriente no financiero**, neto de transferencias intergubernamentales, en julio (S/ 247 millones) registró un aumento de 1,4 por ciento, en términos reales, respecto a similar mes de 2015, como reflejo de los mayores gastos del Gobierno Nacional (8,3 por ciento).

CUADRO Nº 10
LA LIBERTAD: LA LIBERTAD: EJECUCIÓN DEL PRESUPUESTO DE GASTOS CORRIENTES ^{1/2/}
(En millones de soles)

Rubros	Julio			Enero - Julio		
	2015	2016	Var. % real	2015	2016	Var. % real
Gobierno Nacional	87	97	8,3	524	594	9,3
Gobierno Regional	103	103	-2,3	581	604	0,1
Gobiernos locales	48	48	-3,2	278	252	-12,9
Total	237	247	1,4	1 383	1 450	1,0

1/ Información actualizada al 31 julio de 2016.

2/ Comprende el total de gasto corriente.

Fuente: Ministerio de Economía y Finanzas (MEF).

Elaboración: BCRP, Sucursal Trujillo. Departamento de Estudios Económicos.

- El gasto corriente no financiero acumulado a julio de 2016 (S/ 1 450 millones) aumentó en 1,0 por ciento, en términos reales, respecto a lo gastado en el mismo periodo de 2015. Por nivel de gobierno, el Gobierno Nacional registró un aumento de 9,3 por ciento en su gasto corriente, seguido por el Gobierno Regional (0,1 por ciento). En tanto, el gasto acumulado de los gobiernos locales se contrajo en 12,9 por ciento.

2. Ejecución del Presupuesto de Inversiones del Gobierno General

- El **gasto de capital** en La Libertad correspondiente a los tres niveles de gobierno (S/ 70 millones) registró una caída interanual de 15,5 por ciento, por una menor inversión de los tres niveles de gobierno: Gobierno Nacional (-43,7 por ciento), gobiernos locales (-10,7 por ciento) y Gobierno Regional (-2,8 por ciento).

CUADRO Nº 11
LA LIBERTAD: EJECUCIÓN DEL PRESUPUESTO DE INVERSIONES ^{1/2/}
 (En millones de soles)

Niveles de gobierno	Julio			Enero - Julio		
	2015	2016	Var. %real	2015	2016	Var. %real
Gobierno Nacional	14	8	-43,7	220	46	-79,9
Gobierno Regional	8	8	-2,8	202	313	49,1
Gobiernos locales	58	54	-10,7	240	302	21,0
Total	80	70	-15,5	662	661	-3,9

1/ Información actualizada al 31 de julio de 2016.

2/ Adquisición de activos no financieros.

Fuente: Ministerio de Economía y Finanzas (MEF).

Elaboración: BCRP, Sucursal Trujillo, Departamento de Estudios Económicos.

- La **inversión pública** acumuló un monto de S/ 661 millones entre enero y julio del presente año, lo que representó una disminución de 3,9 por ciento, en términos reales, respecto al mismo periodo del 2015. La caída en la inversión acumulada del Gobierno Nacional (-79,9 por ciento) se sustenta principalmente en la menor ejecución de obras del Ministerio de Transportes y Telecomunicaciones.

GRÁFICO Nº 09
LA LIBERTAD: EVOLUCIÓN DE LA EJECUCIÓN DEL PRESUPUESTO DE INVERSIONES
 (Variación % real)

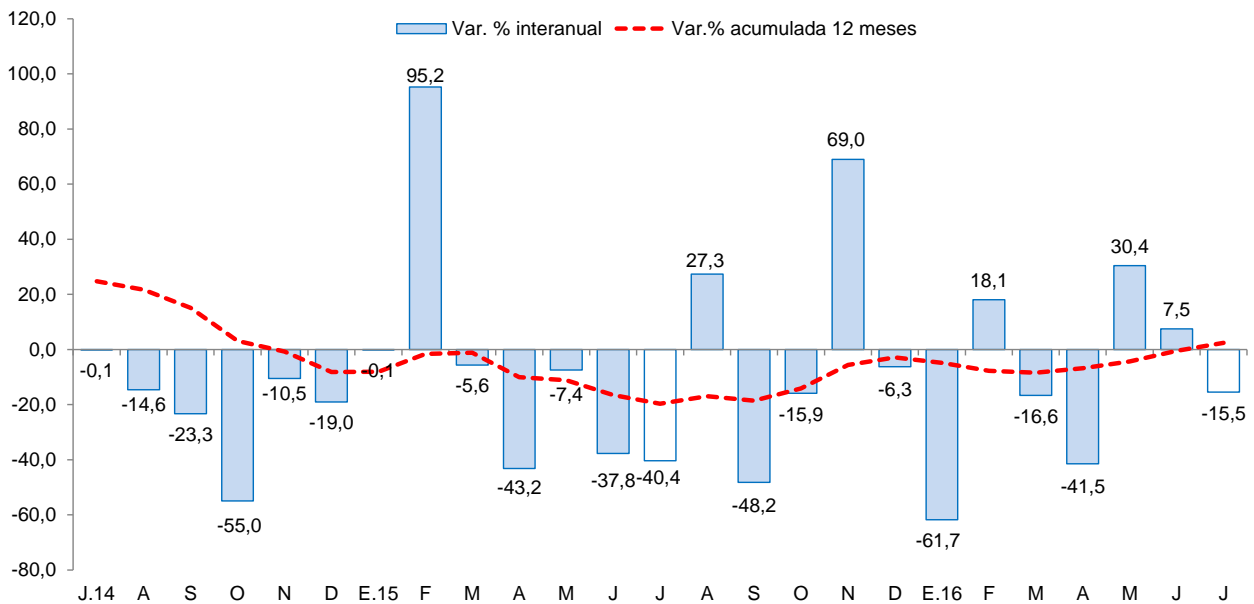

Fuente: Ministerio de Economía y Finanzas (MEF).

- En cuanto al **avance de la inversión pública**, lo ejecutado a julio representa el 40,5 por ciento del Presupuesto Institucional Modificado (PIM), 0,4 puntos porcentuales menos de lo ejecutado en similar periodo de 2015. El Gobierno Regional registra un avance de 59,6 por ciento, seguido por los Gobiernos Locales (33,1 por ciento) y por el Gobierno Nacional (23,6 por ciento).
- Los principales proyectos ejecutados por los tres niveles de gobierno en el mes fueron:
 Gobierno Nacional
 - Mejoramiento del servicio de agua del sistema de riego Tambillo - Chusgón, distrito de Angasmarca, provincia de Santiago de Chuco (S/ 1,0 millones).



- Mejoramiento del canal de regadío Huarascabra - Mollepata, tramo captación Río Chinchango - El Alto, distrito de Mollepata, provincia de Santiago de Chuco (S/ 0,7 millones).
- Mejoramiento del canal de riego de los caseríos, Huaynas, La Unión, Potrerobamba, Sangual Viejo - distrito de Huaso - provincia de Julcán (S/ 0,7 millones).

Gobierno Regional

- Operación y mantenimiento (S/ 2,0 millones).
- Gestión de proyectos (S/ 1,5 millones).
- Protección de áreas agrícolas e infraestructura mayor de riego, sector Canal Alto, Canal Bajo y Ureña río Santa, distrito Guadalupito, provincia de Virú (S/ 0,7 millones).

Gobiernos locales

- Mejoramiento de la capacidad operativa con maquinaria pesada y taller de mestranza en la Municipalidad Distrital de Huanchaco - provincia de Trujillo (S/ 1,5 millones).
- Mejoramiento del servicio de seguridad vial en la Av. José Gabriel Condorcanqui, distrito de La Esperanza, provincia de Trujillo (S/ 1,4 millones).
- Mejoramiento y ampliación del sistema de agua potable e instalación de letrinas sanitarias en el caserío de Cumumbamba - sectores Chilinorco, Vaquería, Peña Blanca y Copilla, distrito de Huamachuco, provincia de Sánchez Carrión (S/ 1,4 millones).

V. ANEXOS



ANEXO 1

LA LIBERTAD: PRODUCCIÓN AGROPECUARIA ^{1/}
(T.m.)

PRODUCTOS	2015						2016						PRODUCTOS	
	JUL	AGO	SET	OCT	NOV	DIC	ENE	FEB	MAR	ABR	MAY	JUN		JUL
AGRÍCOLA														AGRÍCOLA
Arroz	703	0	0	0	0	246	1 428	5 715	23 670	155 529	145 087	2 521	250	Arroz
Caña de azúcar	328 404	558 874	484 374	561 559	514 321	529 224	491 124	364 191	224 494	228 920	289 805	372 963	534 333	Caña de azúcar
Cebada	26 918	23 896	3 236	0	0	0	0	0	0	0	0	3 417	28 443	Cebada
Cebolla de cabeza	3 972	2 263	2 365	6 192	2 819	3 005	2 322	1 450	1 709	1 048	3 050	2 047	4 887	Cebolla de cabeza
Espárrago	11 856	12 638	14 779	15 674	17 475	14 772	10 932	13 796	15 467	14 173	12 442	12 837	9 916	Espárrago
Maíz amarillo duro	12 202	10 529	11 174	41 499	40 827	9 459	5 453	5 182	7 051	8 990	11 281	45 808	28 382	Maíz amarillo duro
Maíz amiláceo	10 580	3 598	226	3	2	3	2	66	30	321	1 116	6 821	11 107	Maíz amiláceo
Palta	10 708	8 174	5 785	3 244	2 875	2 091	882	1 067	8 049	15 123	24 485	34 445	13 602	Palta
Papa	9 916	1 216	14 342	22 667	36 945	33 376	23 961	35 262	64 272	81 605	68 559	38 164	9 242	Papa
Piña	1 679	1 685	1 569	1 418	1 654	1 600	2 744	2 994	2 744	2 188	1 741	497	1 656	Piña
Trigo	26 000	28 379	4 627	0	0	0	0	0	0	0	0	3 215	27 999	Trigo
Uva	3 050	3 484	3 466	3 967	4 774	4 865	4 265	4 690	4 843	4 270	3 515	3 118	3 028	Uva
Alfalfa	17 994	17 528	19 887	20 940	19 733	24 468	16 048	17 959	18 189	17 458	15 956	16 684	18 262	Alfalfa
Alcachofa	140	3 264	5 228	6 043	2 714	394	0	0	0	0	0	0	0	Alcachofa
Páprika	210	169	192	215	176	258	241	150	110	83	71	422	454	Páprika
Otros agrícolas														Otros agrícolas
Frijol grano seco	480	206	530	721	102	120	76	40	65	300	617	816	441	Frijol grano seco
Algodón	1 798	92	0	0	0	0	0	0	0	0	0	0	0	Algodón
Arveja grano seco	644	311	1 370	268	212	195	73	336	73	200	247	725	281	Arveja grano seco
Camote	393	474	388	298	238	310	291	761	291	371	358	527	523	Camote
Haba grano seco	2 123	2 669	483	0	0	0	0	0	0	0	42	971	2 906	Haba grano seco
Oca	2 267	205	0	0	0	0	0	0	6	91	1 682	2 429	1 493	Oca
Olluco	2 476	208	0	0	0	0	0	0	0	1 113	2 399	3 419	1 682	Olluco
Quinua	1 110	613	31	105	53	47	0	23	0	0	0	451	1 192	Quinua
Tomate	476	707	329	614	686	361	405	131	272	1 111	669	508	401	Tomate
Yuca	1 316	1 771	1 694	1 499	1 607	1 790	1 363	1 282	1 555	1 500	839	1 323	1 332	Yuca
PECUARIO														PECUARIO
Carne de ave ^{2/}	27 418	27 896	28 004	27 951	29 027	28 862	26 017	23 376	26 418	25 642	29 611	27 194	29 095	Carne de ave ^{2/}
Carne de ovino ^{2/}	499	492	480	499	498	521	468	484	479	500	518	533	507	Carne de ovino ^{2/}
Carne de porcino ^{2/}	1 774	1 662	1 624	1 623	1 536	1 585	1 699	1 589	1 608	1 598	1 679	1 715	1 871	Carne de porcino ^{2/}
Carne de vacuno ^{2/}	1 226	1 256	1 187	1 216	1 154	1 154	1 149	1 145	1 140	1 159	1 134	1 151	1 250	Carne de vacuno ^{2/}
Huevo	5 994	6 282	6 287	6 297	6 197	6 047	6 200	6 322	6 107	5 861	5 642	5 540	5 645	Huevo
Leche	10 993	11 151	11 175	10 729	10 785	10 745	9 947	9 967	9 958	10 569	10 537	11 018	11 343	Leche

1 / Cifras preliminares.

2/ Peso neto.

Fuente: MINAGRI.

Elaboración: BCRP. Sucursal Trujillo. Departamento de Estudios Económicos.



ANEXO 2

LA LIBERTAD: PRODUCCIÓN PESQUERA ^{1/}
(T.m.)

	2015						2016							
	JUL	AGO	SET	OCT	NOV	DIC	ENE	FEB	MAR	ABR	MAY	JUN	JUL	
Consumo humano directo	414	862	1 306	853	385	361	1 242	730	988	616	383	321	404	Consumo humano directo
1. Fresco	414	862	1 306	853	385	361	1 242	730	988	616	383	321	404	1. Fresco
2. Congelado	0	0	0	0	0	0	0	0	0	0	0	0	0	2. Congelado
3. Conservas	0	0	0	0	0	0	0	0	0	0	0	0	0	3. Conservas
Consumo industrial	0	0	0	0	1 134	42 836	44 505	0	0	0	0	4 272	31 039	Consumo industrial
1. Anchoveta	0	0	0	0	1 134	42 836	44 505	0	0	0	0	4 272	31 039	1. Anchoveta

1 / Cifras preliminares.

Fuente: Ministerio de Producción.

Elaboración: BCRP. Sucursal Trujillo. Departamento de Estudios Económicos.



ANEXO 3

LA LIBERTAD: PRODUCCIÓN MINERA ^{1/}

PRODUCTOS	2015						2016							PRODUCTOS
	JUL	AGO	SET	OCT	NOV	DIC	ENE	FEB	MAR	ABR	MAY	JUN	JUL	
MINERÍA METÁLICA														MINERÍA METÁLICA
Cobre (TMF)	84	95	113	105	127	114	97	160	114	98	138	103	0	Cobre (TMF)
Oro (Onzas troy)	121 507	122 809	112 889	115 943	113 125	116 526	103 629	100 298	117 196	118 561	143 896	122 174	114 219	Oro (Onzas troy)
Plata (Onzas troy)	149 629	164 842	151 649	161 640	179 879	183 971	163 808	160 075	166 060	152 108	264 603	148 843	105 320	Plata (Onzas troy)
Plomo (TMF)	84	97	85	79	109	72	62	101	108	108	116	105	0	Plomo (TMF)
Zinc (TMF)	225	196	163	197	250	184	130	241	209	185	214	194	0	Zinc (TMF)

^{1/} Cifras preliminares.

Fuente: MINEM.

Elaboración: BCRP, Sucursal Trujillo. Departamento de Estudios Económicos.



ANEXO 4



LA LIBERTAD: PRODUCCIÓN MANUFACTURERA ^{1/}
(Índice 1994 = 100)

DESCRIPCION	2015						2016						DESCRIPCION	
	JUL	AGO	SET	OCT	NOV	DIC	ENE	FEB	MAR	ABR	MAY	JUN		JUL
MANUFACTURA PRIMARIA	165	284	262	372	302	397	352	252	165	118	151	250	365	MANUFACTURA PRIMARIA
1511 PRODUCTOS CARNICOS	227	254	237	237	148	192	191	187	191	226	214	217	221	1511 PRODUCTOS CARNICOS
1512-15 HARINA Y ACEITE DE PESCADO	0	0	0	0	4	189	186	0	0	0	0	18	0	1512-15 HARINA Y ACEITE DE PESCADO
1542 AZUCAR	207	368	489	489	400	472	412	329	210	143	189	319	480	1542 AZUCAR
MANUFACTURA NO PRIMARIA	297	341	358	343	347	332	334	337	279	285	260	263	268	MANUFACTURA NO PRIMARIA
1513 CONSERVACION FRUTAS/HORTALIZAS	304	448	750	807	769	633	772	823	397	369	352	362	347	1513 CONSERVACION FRUTAS/HORTALIZAS
1520 PRODUCTOS LACTEOS	119	119	90	121	90	121	102	132	59	170	147	130	56	1520 PRODUCTOS LACTEOS
1531 PRODUCTOS DE MOLINERIA	143	150	148	104	158	107	120	121	121	153	112	143	130	1531 PRODUCTOS DE MOLINERIA
1533 ALIMENTOS PARA ANIMALES	649	624	615	617	628	631	635	628	641	646	671	658	650	1533 ALIMENTOS PARA ANIMALES
1541 PRODUCTOS DE PANADERIA	254	234	251	235	209	185	202	174	232	289	266	271	254	1541 PRODUCTOS DE PANADERIA
1543 ELABORACION DE CHOCOLATE	200	234	309	714	603	630	36	14	54	106	142	187	190	1543 ELABORACION DE CHOCOLATE
1551 BEBIDAS ALCOHOLICAS	218	328	298	320	340	330	252	117	120	143	250	271	313	1551 BEBIDAS ALCOHOLICAS
1554 BEBIDAS GASEOSAS	1082	1275	1105	1137	1026	1146	1180	1190	1009	1120	839	686	717	1554 BEBIDAS GASEOSAS
1711 HILADOS DE ALGODÓN	133	145	152	139	155	150	123	123	104	122	109	104	105	1711 HILADOS DE ALGODÓN
1911 CUERO	27	20	26	28	23	27	26	24	18	21	15	22	16	1911 CUERO
1920 CALZADO	190	208	183	140	112	214	104	216	192	180	140	183	116	1920 CALZADO
2021 TABLEROS AGLOMERADOS	730	995	829	903	747	741	807	846	867	813	916	805	1029	2021 TABLEROS AGLOMERADOS
2101 PAPEL Y CARTON	270	288	294	14	250	328	168	309	340	166	0	207	262	2101 PAPEL Y CARTON
2212 EDICION DE PERIODICOS	126	133	126	129	116	119	126	118	120	125	120	123	132	2212 EDICION DE PERIODICOS
2520 PRODUCTOS DE PLASTICO	443	452	407	387	440	360	468	439	393	457	468	411	509	2520 PRODUCTOS DE PLASTICO
2694 CEMENTO	275	303	315	284	285	264	257	221	169	176	155	155	150	2694 CEMENTO
3420 CARROCERIAS	69	206	180	227	159	164	111	211	206	169	169	143	153	3420 CARROCERIAS
TOTAL	255	323	328	352	333	352	340	310	243	233	226	259	299	TOTAL

1/ Cifras preliminares.

Fuente: Gerencia Regional de Agricultura, Ministerio de la Producción y Empresas.

Elaboración: BCRP, Sucursal Trujillo. Departamento de Estudios Económicos.

ANEXO 5



LA LIBERTAD: PRODUCCIÓN MANUFACTURERA ^{1/}
(Variación porcentual)

DESCRIPCION	2015						2016						DESCRIPCION	
	JUL	AGO	SET	OCT	NOV	DIC	ENE	FEB	MAR	ABR	MAY	JUN		JUL
MANUFACTURA PRIMARIA	3,1	-4,0	-12,2	20,6	-0,1	30,6	49,8	-3,1	-35,5	-70,8	-1,3	27,4	121,3	MANUFACTURA PRIMARIA
1511 PRODUCTOS CARNICOS	7,7	7,4	9,4	-5,3	-27,3	-12,1	-5,7	-4,2	-20,3	-10,5	-15,3	-8,9	-2,6	1511 PRODUCTOS CARNICOS
1512-15 HARINA Y ACEITE DE PESCADO	-100,0	-	-	-	-	-	-	-	-	-100,0	-	-	-	1512-15 HARINA Y ACEITE DE PESCADO
1542 AZÚCAR	7,3	-4,5	25,0	21,8	0,8	18,8	35,2	-3,1	-36,4	-44,3	0,1	28,1	132,0	1542 AZÚCAR
MANUFACTURA NO PRIMARIA	-1,0	-12,6	-10,0	-15,7	-8,1	-6,6	-1,0	0,3	-23,4	-7,0	-19,8	-13,6	-9,5	MANUFACTURA NO PRIMARIA
1513 CONSERVACION FRUTAS/HORTALZAS	-24,9	-52,4	-39,4	-32,5	-10,8	-8,8	13,2	12,1	-48,1	10,5	-14,4	3,0	14,4	1513 CONSERVACION FRUTAS/HORTALZAS
1520 PRODUCTOS LACTEOS	-19,4	-13,3	-31,5	-4,2	-31,0	19,2	12,0	33,7	-52,3	39,7	17,5	71,5	-53,0	1520 PRODUCTOS LACTEOS
1531 PRODUCTOS DE MOLINERIA	0,0	-0,4	-2,2	-26,2	6,6	-18,0	4,4	12,9	-14,7	19,4	-8,4	21,5	-8,6	1531 PRODUCTOS DE MOLINERIA
1533 ALIMENTOS PARA ANIMALES	-10,3	-9,1	-2,8	-3,4	-7,6	-2,5	-8,2	-8,4	-8,3	-4,5	-3,2	-7,2	0,2	1533 ALIMENTOS PARA ANIMALES
1541 PRODUCTOS DE PANADERIA	0,4	-13,2	-5,1	-10,1	-18,5	-1,5	-14,9	17,1	13,6	28,5	5,0	0,1	0,2	1541 PRODUCTOS DE PANADERIA
1543 ELABORACION DE CHOCOLATE	30,6	13,1	-34,0	44,3	-10,7	-17,2	-39,2	17,0	-45,7	-11,3	-8,2	17,5	-5,2	1543 ELABORACION DE CHOCOLATE
1551 BEBIDAS ALCOHOLICAS	-12,5	-4,8	-11,5	-24,1	-2,9	-7,3	-8,5	-58,9	-60,1	-47,1	20,1	-16,4	43,5	1551 BEBIDAS ALCOHOLICAS
1554 BEBIDAS GASEOSAS	53,0	16,3	25,3	13,9	0,6	-10,6	2,2	16,1	-23,4	-14,4	-35,6	-28,0	-33,8	1554 BEBIDAS GASEOSAS
1711 HILADOS DE ALGODÓN	-14,7	-11,1	-15,0	-10,6	4,4	-10,5	-33,4	-25,5	-34,8	-10,9	-26,4	-16,2	-20,9	1711 HILADOS DE ALGODÓN
1911 CUERO	-24,4	-54,2	-34,5	-33,8	-34,0	5,7	-9,6	-9,0	-30,8	32,3	-30,1	45,8	-41,6	1911 CUERO
1920 CALZADO	-25,4	-28,3	-15,3	-48,3	-59,4	-54,6	-47,9	-39,3	-33,1	-33,0	-32,0	-30,8	-38,9	1920 CALZADO
2021 TABLEROS AGLOMERADOS	13,6	25,7	-5,7	3,4	-8,6	62,3	14,5	23,7	14,1	25,1	23,4	10,9	40,9	2021 TABLEROS AGLOMERADOS
2101 PAPEL Y CARTON	32,8	-13,8	1,3	-95,0	-27,6	9,5	-30,9	35,1	53,7	-38,5	-100,0	-22,3	-3,0	2101 PAPEL Y CARTON
2212 EDICION DE PERIODICOS	7,9	10,3	6,7	-1,2	-0,8	4,4	-2,5	2,8	-5,7	-3,2	-7,9	1,6	4,2	2212 EDICION DE PERIODICOS
2520 PRODUCTOS DE PLASTICO	5,5	6,4	6,2	-15,2	-12,2	-4,3	34,6	3,2	-6,3	8,7	-5,7	-14,6	14,8	2520 PRODUCTOS DE PLASTICO
2694 CEMENTO	-4,1	-2,8	8,4	-11,3	-10,2	-16,1	-2,5	-23,3	-40,8	-27,5	-46,9	-40,7	-45,6	2694 CEMENTO
3420 CARROCERIAS	-51,9	14,7	6,2	104,8	76,5	40,9	-4,5	135,3	44,4	52,4	52,4	0,0	123,1	3420 CARROCERIAS
TOTAL	-0,2	-10,4	-10,6	-6,4	-5,9	3,9	11,3	-0,6	-26,4	-30,9	-16,5	-4,2	17,0	TOTAL

^{1/} Cifras preliminares.

Fuente: Gerencia Regional de Agricultura, Ministerio de la Producción y Empresas.

Elaboración: BCRP, Sucursal Trujillo, Departamento de Estudios Económicos.

ANEXO 6



**LA LIBERTAD: EXPORTACIONES POR TIPO DE PRODUCTO 1/
(Valores FOB en millones de US\$)**

TIPO	2015						2016						TIPO	
	JUL	AGO	SET	OCT	NOV	DIC	ENE	FEB	MAR	ABR	MAY	JUN		JUL
Productos tradicionales	176	137	142	179	117	191	128	121	157	194	136	166	171	Productos tradicionales
Pesqueros	5	1	1	8	0	0	0	8	8	2	2	0	1	Pesqueros
Agrícolas	12	2	0	5	0	20	5	2	5	1	1	1	2	Agrícolas
Mineros	159	135	140	166	116	170	123	110	143	191	134	166	168	Mineros
Productos no tradicionales	64	56	68	79	86	78	60	51	41	42	71	78	65	Productos no tradicionales
Agropecuarios	62	54	62	73	77	74	53	50	38	38	69	74	59	Agropecuarios
Textiles	0	0	0	0	0	0	0	0	0	0	0	0	0	Textiles
Maderas y papeles	0	0	0	0	0	0	0	0	0	0	0	0	0	Maderas y papeles
Químicos	0	1	3	5	4	2	4	0	2	2	1	3	4	Químicos
Productos mineros no metálicos	0	0	0	0	3	1	0	0	0	0	1	1	1	Productos mineros no metálicos
Sidero - metalúrgico y joyería	0	0	0	0	0	0	0	0	0	0	0	0	0	Sidero - metalúrgico y joyería
Otros	0	0	1	1	2	1	2	1	1	2	1	1	0	Otros
Otros 2/	0	0	0	0	0	0	0	0	0	0	0	0	0	Otros 2/
TOTAL	240	193	209	259	203	269	187	172	198	236	207	245	235	TOTAL

1/ Cifras preliminares.

2/ Comprende la venta de combustibles y alimentos a naves extranjeras y la reparación de bienes de capital.

Fuente: SUNAT.

Elaboración: BCRP. Sucursal Trujillo. Departamento de Estudios Económicos.

ANEXO 7



**LA LIBERTAD: EXPORTACIONES NO TRADICIONALES AGROPECUARIOS 1/
(Valores FOB en millones de US\$)**

TIPO	2015						2016						TIPO	
	JUL	AGO	SET	OCT	NOV	DIC	ENE	FEB	MAR	ABR	MAY	JUN		JUL
LEGUMBRES	25	27	35	41	37	43	29	27	21	21	19	19	23	LEGUMBRES
Alcachofas en conserva	2	3	7	12	9	8	3	2	2	2	1	0	0	Alcachofas en conserva
Espárragos congelados	0	0	0	0	0	0	0	0	0	0	0	0	0	Espárragos congelados
Espárragos en conserva	7	8	10	14	10	13	8	9	9	11	9	9	10	Espárragos en conserva
Espárragos frescos	12	12	11	6	9	12	11	9	3	3	5	7	10	Espárragos frescos
Pimientos en conserva	1	1	1	2	3	3	1	2	2	2	1	1	1	Pimientos en conserva
Resto de legumbres 2/	2	3	6	8	7	7	5	4	3	3	3	2	2	Resto de legumbres 2/
FRUTAS	31	22	22	24	30	22	16	14	9	11	41	45	27	FRUTAS
Mangos	0	0	0	0	1	2	2	4	4	2	1	0	0	Mangos
Aguacates (paltas)	26	9	3	0	0	0	0	0	0	7	39	43	22	Aguacates (paltas)
Arándanos 3/	1	9	16	20	23	14	11	8	3	1	0	0	1	Arándanos 3/
Uvas frescas	1	1	1	3	5	4	1	1	0	0	0	0	0	Uvas frescas
Resto de frutas 4/	3	3	2	1	1	1	1	1	1	1	1	2	3	Resto de frutas 4/
PRODUCTOS VEGETALES DIVERSOS	4	3	2	4	7	6	6	6	6	5	7	8	8	PRODUCTOS VEGETALES DIVERSOS
Alimentos para animales	4	3	2	4	6	6	5	6	6	5	6	8	8	Alimentos para animales
Resto de Productos vegetales diversos 5/	0	0	0	0	0	0	0	0	0	0	0	0	0	Resto de Productos vegetales diversos 5/
OTROS 6/	3	2	4	3	3	3	2	3	2	2	2	1	2	OTROS 6/
AGROPECUARIOS	62	54	62	73	77	74	53	50	38	38	69	74	59	AGROPECUARIOS

1/ Cifras preliminares.

2/ Tomates, cebolla, frijoles y demás hortalizas.

3/ Arándanos rojos, mirtilos y demás frutos del género Vaccinium.

4/ Resto de frutas. Papayas, uvas, limones, mermeladas y mandarinas.

5/ Flores y capullos, harina de flores, tara en polvo, arbustos y matas.

6/ Té, café, cacao y esencias, cereales y sus preparaciones, y demás.

Fuente: SUNAT.

Elaboración: BCRP. Sucursal Trujillo. Departamento de Estudios Económicos.

ANEXO 8



LA LIBERTAD: IMPORTACIONES POR EL PUERTO DE SALAVERRY 1/
(Valores FOB en millones de US\$)

	2015						2016							
	JUL	AGO	SET	OCT	NOV	DIC	ENE	FEB	MAR	ABR	MAY	JUN	JUL	
I. Bienes de consumo	0	0	5	0	8	0	9	2	9	0	0	0	0	I. Bienes de consumo
II. Insumos	28	42	35	29	23	28	25	25	35	20	25	25	31	II. Insumos
Combustibles, lubricantes y conexos	0	0	0	0	0	0	0	0	0	0	0	0	0	Combustibles, lubricantes y conexos
Materias primas para la agricultura	12	28	13	15	14	23	7	14	15	11	14	11	14	Materias primas para la agricultura
Materias primas para la industria	16	15	22	14	9	5	17	11	19	9	11	14	17	Materias primas para la industria
III. Bienes de capital y materiales de construcción	0	0	0	2	1	2	0	1	0	1	2	0	1	III. Bienes de capital y materiales de construcción
Materiales de construcción	0	0	0	2	0	2	0	1	0	1	2	0	1	Materiales de construcción
Para la Agricultura	0	0	0	0	0	0	0	0	0	0	0	0	0	Para la Agricultura
Para la industria	0	0	0	0	0	0	0	0	0	0	0	0	0	Para la industria
TOTAL	28	43	40	31	32	30	34	28	44	21	27	25	32	TOTAL

1/ Cifras preliminares

Fuente: SUNAT.

Elaboración: BCRP. Sucursal Trujillo. Departamento de Estudios Económicos.

ANEXO 9



LA LIBERTAD: CRÉDITO ^{1/}
(En millones de soles)

ENTIDADES FINANCIERAS	2015						2016							ENTIDADES FINANCIERAS
	JUL	AGO	SET	OCT	NOV	DIC	ENE	FEB	MAR	ABR	MAY	JUN	JUL	
I. Banco de la Nación	178	181	183	184	185	185	187	188	189	189	189	189	188	I. Banco de la Nación
II. Agrobanco	60	60	59	60	61	62	63	62	63	62	61	60	59	II. Agrobanco
III. Banca Múltiple	6 030	6 090	6 122	6 063	6 291	6 361	5 964	5 951	6 049	6 081	6 114	6 217	6 214	III. Banca Múltiple
IV. Entidades no Bancarias	1 162	1 173	1 177	1 194	1 218	1 227	1 232	1 243	1 257	1 269	1 260	1 271	1 281	IV. Entidades no Bancarias
Cajas Municipales	703	709	709	720	735	739	738	747	756	763	756	759	771	Cajas Municipales
Cajas Rurales de Ahorro y Crédito	16	16	15	16	16	16	16	16	16	16	30	29	29	Cajas Rurales de Ahorro y Crédito
Edpymes	33	34	34	35	36	36	36	36	37	37	23	23	23	Edpymes
Financieras	409	414	419	423	431	435	442	444	449	453	451	460	458	Financieras
TOTAL	7 431	7 504	7 541	7 502	7 755	7 835	7 446	7 444	7 558	7 601	7 624	7 737	7 743	TOTAL
En M/N	5 700	5 801	5 880	5 914	6 177	6 308	6 235	6 272	6 354	6 412	6 447	6 583	6 570	En M/N
En M/E	1 731	1 703	1 661	1 588	1 578	1 527	1 211	1 173	1 205	1 189	1 178	1 154	1 173	En M/E

^{1/} Cifras preliminares.

Fuente: Superintendencia de Banca, Seguros y AFP (SBS).

Elaboración: BCRP, Sucursal Trujillo. Departamento de Estudios Económicos.

ANEXO 10



LA LIBERTAD: TASA DE MOROSIDAD
(En porcentaje)

ENTIDADES FINANCIERAS	2015							2016						ENTIDADES FINANCIERAS
	JUN	JUL	AGO	SET	OCT	NOV	DIC	ENE	FEB	MAR	ABR	MAY	JUN	
I. Banco de la Nación	0,8	0,9	0,9	0,9	0,9	0,9	0,9	0,9	0,9	0,9	1,0	0,9	1,1	I. Banco de la Nación
II. Agrobanco	8,2	8,1	8,5	5,6	5,7	5,4	4,9	4,9	5,1	4,6	3,4	3,4	3,6	II. Agrobanco
III. Banca Múltiple	4,2	4,3	4,2	4,0	4,2	3,9	3,9	4,4	5,1	5,1	5,2	5,6	4,9	III. Banca Múltiple
IV. Entidades no Bancarias	5,9	6,0	5,9	5,6	5,7	5,7	5,4	6,0	6,1	6,0	6,0	5,1	5,9	IV. Entidades no Bancarias
Cajas Municipales	5,5	5,6	5,7	5,4	5,5	5,6	5,2	6,2	6,3	6,1	6,2	4,8	5,7	Cajas Municipales
Cajas Rurales de Ahorro y Crédito	24,8	25,6	15,4	12,5	12,9	13,1	13,7	10,3	11,3	10,5	9,2	8,2	6,9	Cajas Rurales de Ahorro y Crédito
Edpymes	6,3	6,0	6,3	6,3	6,3	6,4	6,0	6,3	6,1	6,2	6,7	4,0	8,0	Edpymes
Financieras	5,9	5,9	5,7	5,7	5,7	5,6	5,2	5,4	5,5	5,5	5,5	5,4	6,1	Financieras
TOTAL	4,5	4,6	4,4	4,2	4,4	4,1	4,0	4,6	5,2	5,1	5,2	5,2	4,9	TOTAL

Fuente: Superintendencia de Banca, Seguros y AFP (SBS).

Elaboración: BCRP, Sucursal Trujillo. Departamento de Estudios Económicos.

ANEXO 11



LA LIBERTAD: DEPOSITOS ^{1/}
(En millones de soles)

INSTITUCIONES	2015						2016						INSTITUCIONES	
	JUL	AGO	SET	OCT	NOV	DIC	ENE	FEB	MAR	ABR	MAY	JUN		JUL
I. Banco de la Nación	666	670	656	657	643	679	710	695	682	677	673	671	668	I. Banco de la Nación
II. Banca Múltiple	3 205	3 246	3 248	3 252	3 306	3 391	3 315	3 352	3 401	3 406	3 355	3 410	3 412	II. Banca Múltiple
III. Entidades no Bancarias	1 110	1 134	1 148	1 146	1 155	1 147	1 139	1 147	1 161	1 158	1 122	1 171	1 186	III. Entidades no Bancarias
Cajas Municipales	873	900	924	928	929	922	917	926	938	938	900	953	966	Cajas Municipales
Cajas Rurales de Ahorro y Crédito	16	15	15	15	15	15	15	14	14	14	14	13	13	Cajas Rurales de Ahorro y Crédito
Financieras	221	218	209	203	210	210	208	207	208	205	209	205	207	Financieras
TOTAL	4 982	5 050	5 052	5 055	5 104	5 217	5 164	5 194	5 244	5 241	5 150	5 252	5 266	TOTAL
En M/N	3 606	3 551	3 533	3 552	3 570	3 722	3 730	3 716	3 765	3 727	3 665	3 820	3 847	En M/N
En M/E	1 376	1 499	1 519	1 504	1 534	1 495	1 434	1 479	1 479	1 514	1 485	1 433	1 418	En M/E

1/ Cifras preliminares.

Fuente: Superintendencia de Banca, Seguros y AFP (SBS).

Elaboración: BCRP, Sucursal Trujillo. Departamento de Estudios Económicos.

ANEXO 12



LA LIBERTAD: INGRESOS RECAUDADOS POR EL GOBIERNO CENTRAL ^{1/}
(En millones de soles)

RUBROS	2015						2016							RUBROS
	JUL	AGO	SET	OCT	NOV	DIC	ENE	FEB	MAR	ABR	MAY	JUN	JUL	
I. INGRESOS TRIBUTARIOS	137	148	146	159	162	163	205	146	216	200	200	173	144	I. INGRESOS TRIBUTARIOS
1. Impuestos a la Renta	53	52	53	67	66	62	81	66	105	105	94	58	44	1. Impuestos a los Ingresos
- Personas Naturales	19	18	16	16	16	17	24	16	18	24	20	18	13	- Personas Naturales
- Personas Jurídicas	31	32	34	50	49	43	57	49	53	38	43	39	30	- Personas Jurídicas
- Regularización	2	1	2	2	2	2	0	1	34	43	31	1	1	- Regularización
2. Impuestos a la Importación	2	3	6	8	4	8	6	1	8	1	5	2	4	2. Impuestos a la Importación
3. Impuestos General a las Ventas	66	78	69	69	75	76	109	71	94	72	82	94	77	3. Impuestos General a las Ventas
- Operaciones Internas	54	56	55	53	58	62	83	66	66	63	62	86	56	- Operaciones Internas
- Operaciones Externas	13	22	14	17	17	13	26	5	27	9	20	8	21	- Operaciones Externas
4. Impuestos Selectivo al Consumo	3	3	3	2	3	3	3	2	2	2	3	3	3	4. Impuestos Selectivo al Consumo
5. Otros Ingresos Tributarios	13	13	14	12	14	14	6	6	8	19	17	16	16	5. Otros Ingresos Tributarios
II. INGRESOS NO TRIBUTARIOS	2	2	3	5	3	6	2	2	3	2	2	3	2	II. INGRESOS NO TRIBUTARIOS
INGRESOS CORRIENTES (I+II)	139	150	149	164	165	169	207	148	219	203	203	175	146	INGRESOS CORRIENTES (I+II)

Fuente: SUNAT.

Elaboración: BCRP, Sucursal Trujillo. Departamento de Estudios Económicos.

ANEXO 13



LA LIBERTAD: EJECUCIÓN DEL PRESUPUESTO DE GASTOS NO FINANCIEROS DEL GOBIERNO NACIONAL, SEGÚN TIPO DE GASTO ^{1/}
(En millones de soles)

TIPO DE GASTO	2015						2016							TIPO DE GASTO
	JUL	AGO	SET	OCT	NOV	DIC	ENE	FEB	MAR	ABR	MAY	JUN	JUL	
GASTOS NO FINANCIEROS	110	114	135	117	121	192	94	107	92	106	97	133	137	GASTOS NO FINANCIEROS
a. GASTOS CORRIENTES	97	96	123	109	96	155	92	105	83	103	88	119	129	a. GASTOS CORRIENTES
1. Personal y obligaciones sociales	33	30	29	28	29	36	35	29	31	31	32	38	48	1. Personal y obligaciones sociales
2. Pensiones y otras prestaciones sociales	37	20	20	22	20	36	20	20	21	21	20	20	38	2. Pensiones y otras prestaciones sociales
3. Bienes y servicios	17	17	26	28	28	57	36	21	27	24	24	29	25	3. Bienes y servicios
4. Donaciones y transferencias	0	0	0	0	1	0	0	0	1	0	0	0	0	4. Donaciones y transferencias
5. Otros gastos	9	29	48	31	18	26	1	36	4	27	11	32	18	5. Otros gastos
b. GASTOS DE CAPITAL	14	18	12	8	25	37	1	2	9	3	9	14	8	b. GASTOS DE CAPITAL
1. Adquisición de activos no financieros	14	18	10	8	21	24	1	2	9	3	9	14	8	1. Adquisición de activos no financieros
2. Otros gastos de capital	0	0	2	0	4	13	0	0	0	0	0	0	0	2. Otros gastos de capital

^{1/} Información actualizada al 31 de julio de 2016.

Fuente: Ministerio de Economía y Finanzas (MEF).

Elaboración: BCRP, Sucursal Trujillo. Departamento de Estudios Económicos.



LA LIBERTAD: EJECUCIÓN DEL PRESUPUESTO DE GASTOS NO FINANCIEROS DEL GOBIERNO REGIONAL, SEGÚN TIPO DE GASTO ^{1/}
(En millones de soles)

TIPO DE GASTO	2015						2016							TIPO DE GASTO
	JUL	AGO	SET	OCT	NOV	DIC	ENE	FEB	MAR	ABR	MAY	JUN	JUL	
GASTOS NO FINANCIEROS	111	186	109	113	306	258	93	260	105	123	172	139	124	GASTOS NO FINANCIEROS
a. GASTOS CORRIENTES	103	96	99	97	111	194	91	86	89	112	103	107	116	a. GASTOS CORRIENTES
1. Personal y obligaciones sociales	67	61	62	61	65	112	67	61	60	63	67	65	75	1. Personal y obligaciones sociales
2. Pensiones y otras prestaciones sociales	16	13	13	13	13	23	18	13	13	13	13	12	16	2. Pensiones y otras prestaciones sociales
3. Bienes y servicios	20	22	24	23	32	56	6	11	16	35	23	29	24	3. Bienes y servicios
4. Donaciones y transferencias	0	0	0	0	0	0	0	0	0	0	0	0	0	4. Donaciones y transferencias
5. Otros gastos	0	0	0	0	0	3	0	0	1	0	0	0	0	5. Otros gastos
b. GASTOS DE CAPITAL	8	90	10	16	195	64	3	174	16	11	68	32	8	b. GASTOS DE CAPITAL
1. Adquisición de activos no financieros	8	90	10	16	195	64	3	174	16	11	68	32	8	1. Adquisición de activos no financieros
2. Otros gastos de capital	0	0	0	0	0	0	0	0	0	0	0	0	0	2. Otros gastos de capital

1/ Información actualizada al 31 de julio de 2016.

Fuente: Ministerio de Economía y Finanzas (MEF).

Elaboración: BCRP, Sucursal Trujillo. Departamento de Estudios Económicos.



ANEXO 15

LA LIBERTAD: EJECUCIÓN DEL PRESUPUESTO DE GASTOS NO FINANCIEROS DE LOS GOBIERNOS LOCALES, SEGÚN TIPO DE GASTO ^{1/}
(En millones de soles)

TIPO DE GASTO	2015						2016							TIPO DE GASTO
	JUL	AGO	SET	OCT	NOV	DIC	ENE	FEB	MAR	ABR	MAY	JUN	JUL	
GASTOS NO FINANCIEROS	106	72	75	93	99	228	35	84	98	91	95	93	104	GASTOS NO FINANCIEROS
a. GASTOS CORRIENTES	48	36	36	43	35	67	20	46	44	48	42	45	50	a. GASTOS CORRIENTES
1. Personal y obligaciones sociales	15	8	9	8	8	15	8	11	12	9	10	9	14	1. Personal y obligaciones sociales
2. Pensiones y otras prestaciones sociales	3	3	3	2	3	6	1	3	2	3	3	3	3	2. Pensiones y otras prestaciones sociales
3. Bienes y servicios	25	23	23	25	23	43	10	24	28	27	28	27	29	3. Bienes y servicios
4. Donaciones y transferencias	4	1	1	7	0	1	0	8	0	9	1	5	3	4. Donaciones y transferencias
5. Otros gastos	1	1	1	1	1	2	0	1	1	1	1	1	1	5. Otros gastos
b. GASTOS DE CAPITAL	58	36	39	50	64	161	15	37	54	43	53	49	54	b. GASTOS DE CAPITAL
1. Adquisición de activos no financieros	58	36	38	49	64	158	13	37	54	43	52	49	54	1. Adquisición de activos no financieros
2. Otros gastos de capital	0	0	0	1	0	3	2	0	0	0	1	0	0	2. Otros gastos de capital

^{1/} Información actualizada al 31 de julio de 2016.

Fuente: Ministerio de Economía y Finanzas (MEF).

Elaboración: BCRP, Sucursal Trujillo. Departamento de Estudios Económicos.

