

BANCO CENTRAL DE RESERVA DEL PERÚ
SUCURSAL TRUJILLO



LA LIBERTAD: Síntesis de Actividad Económica
Junio 2016¹

Departamento de Estudios Económicos

El Banco Central de Reserva del Perú (BCRP) considera importante presentar un conjunto de indicadores sectoriales de la actividad económica regional, cuya base estadística es recopilada de las siguientes fuentes de información: INEI, MINAGRI, MINEM, PRODUCE, SBS, SUNAT, MEF y empresas.

¹ En la elaboración de este informe participaron (en orden alfabético): Iván Cosavalente, Alfredo Miranda, Jonathan Rosas y Eric Torres.

ÍNDICE

	<i>Página</i>
RESUMEN EJECUTIVO	3
I. ACTIVIDAD PRODUCTIVA	5
1. Actividad primaria.....	5
1.1 Sector agropecuario.....	5
1.2 Sector pesca	6
1.3 Sector minería.....	8
2. Otros indicadores sectoriales.....	9
2.1. Sector manufactura.....	9
2.2. Sector construcción.....	11
II. SECTOR EXTERNO	12
1. Exportaciones	12
III. CRÉDITO Y DEPÓSITOS.....	13
1. Crédito.....	13
2. Depósitos	14
IV. EJECUCIÓN DEL PRESUPUESTO DE GASTOS DEL GOBIERNO GENERAL.....	16
1. Ejecución del Presupuesto de Gastos Corrientes del Gobierno General	16
2. Ejecución del Presupuesto de Inversiones del Gobierno General	16
V. ANEXOS	18

RESUMEN EJECUTIVO

Principales hechos de importancia

- El **sector agropecuario** y el **sector minero** registraron una contracción de 19,3 por ciento y 2,6 por ciento respectivamente. Por el contrario, el **sector pesquero** creció 186,1 por ciento.
- El desempeño de **otros indicadores de la actividad económica** del departamento mostraron comportamientos diferenciados. Por un lado, creció la inversión pública (7,5 por ciento) y el crédito total (4,5 por ciento). Por otro lado decrecieron los despachos de cemento (-8,0 por ciento), las exportaciones (-6,0 por ciento) y la producción industrial (-3,9 por ciento).

Actividad primaria

- El **sector agropecuario** disminuyó en junio 19,3 por ciento interanual, debido a la menor producción agrícola (-29,4 por ciento), la cual fue ligeramente atenuada por el aumento de la producción pecuaria (0,2 por ciento). En el primer semestre del año, el sector acumuló una caída de 5,3 por ciento interanual.
- La **actividad pesquera** creció en junio 186,1 por ciento al compararla con similar mes de 2015, inducida por el alto nivel de desembarque anchoveta destinada a la industria harinera. Sin embargo, en la primera mitad del presente año, el sector acumuló una caída de 69,7 por ciento.
- La **producción minera** disminuyó 2,6 por ciento interanual en junio, principalmente por la menor extracción de oro (2,3 por ciento), cuyo aporte a la caída del sector fue de 2,2 puntos porcentuales. De manera similar, se registró en el mes, una menor producción de zinc (-27,7 por ciento), cobre (-11,5 por ciento) y plata (-6,1 por ciento). En tanto, la producción de plomo mostró un aumento de 5,5 por ciento. En el primer semestre del año, la actividad minera acumula una contracción de 10,5 por ciento

Otros indicadores de actividad económica

- En junio, la **actividad manufacturera** se redujo en 3,9 por ciento en términos interanuales, como resultado de la menor producción de cemento (-40,7 por ciento), bebidas gaseosas (-28,0 por ciento) y de alimentos preparados para animales (-7,2 por ciento), principalmente. En el primer semestre, el sector acumuló una caída de 11,7 por ciento.
- En el **sector construcción**, los despachos de cemento disminuyeron en junio 8,0 por ciento respecto a igual mes de 2015 y acumulan una reducción de 3,8 por ciento en la primera mitad del año.
- Las **exportaciones** en el departamento de La Libertad sumaron US\$ 233 millones en junio, menores 6,0 por ciento, con relación a igual mes de 2015. Las tradicionales disminuyeron 11,0 por ciento, mientras que las no tradicionales aumentaron 5,9 por ciento, respectivamente.
- El saldo del **crédito directo total** de las instituciones financieras a junio (S/ 7 737 millones) registró un crecimiento interanual de 4,5 por ciento. El crédito en moneda nacional se incrementó en 16,3 por ciento; mientras que lo otorgado en moneda extranjera se contrajo en 33,9 por ciento.
- La **inversión pública** correspondiente a los tres niveles de gobierno en La Libertad (S/ 95 millones) registró un incremento de 7,5 por ciento interanual, en términos reales, por una mayor inversión del Gobierno Regional (233,2 por ciento) y de los gobiernos locales (87,4 por ciento).

CUADRO N° 01
LA LIBERTAD: OTROS INDICADORES DE ACTIVIDAD ECONÓMICA
 (Variación % respecto a similar mes del año anterior)

	Ene.16	Feb.16	Mar.16	Abr.16	May.16	Jun.16
Producción industrial ^{1/}	↑ 11,3	↓ -0,3	↓ -26,3	↓ -31,0	↓ -16,5	↓ -3,9
Despacho de cemento ^{1/}	↓ -1,0	↓ -1,0	↓ -0,8	↓ -4,0	↓ -4,7	↓ -8,0
Exportaciones	↑ 0,6	↓ -33,2	↓ -6,4	↑ 12,4	↓ -5,4	↓ -6,0
Crédito total	↑ 2,8	↑ 2,6	↑ 3,3	↑ 4,0	↑ 3,1	↑ 4,5
Inversión pública ^{1/}	↓ -61,7	↑ 18,1	↓ -16,6	↓ -41,5	↑ 30,4	↑ 7,5

1/ En términos reales.

2/ En empresas de 10 y más trabajadores localizadas en la ciudad de Trujillo.

Fuentes: BCRP - Sucursal Trujillo, SUNAT, MTPE y MEF.

I. ACTIVIDAD PRODUCTIVA

1. Actividad primaria

1.1 Sector agropecuario

- El sector agropecuario disminuyó en junio 19,3 por ciento interanual, debido a la menor producción agrícola (-29,4 por ciento), la cual fue ligeramente atenuada por el aumento de la producción pecuaria (0,2 por ciento). En el primer semestre del año, el sector acumuló una caída de 5,3 por ciento interanual.
- El desempeño desfavorable de la producción agrícola en el mes (-29,4 por ciento) reflejó la menor producción de los cultivos orientados al mercado interno (-59,9 por ciento), principalmente de arroz cáscara (-97,4 por ciento), cebolla (-64,5 por ciento), cebada grano (-29,9 por ciento) y papa (-5,5 por ciento); en el primer cultivo por desfase en el calendario de siembras inducida por el retraso de lluvias; y en el resto de cultivos por menores áreas cosechadas y bajos rendimientos en campo. Contrario comportamiento registraron los cultivos orientados al mercado externo y agroindustria (1,6 por ciento), que reflejó la mayor producción principalmente de palta (7,9 por ciento) y páprika (237,6 por ciento); ambos cultivos por menores áreas cosechadas.

CUADRO N° 02
LA LIBERTAD: SECTOR AGROPECUARIO ^{1/}
(Miles de toneladas)

Subsectores	Estructura Porcentual 2015 ^{2/}	Junio				Enero - Junio			
		2015	2016	Var. %	Contribución %	2015	2016	Var. %	Contribución %
AGRÍCOLA	54,8			-29,4	-19,4			-8,7	-5,1
Orientada al mercado externo y agroindustria ^{2/}	32,9			1,6	0,5			-12,1	-3,7
Espárrago	14,0	13,1	12,8	-2,3	-0,2	89,0	79,6	-10,5	-1,4
Caña de azúcar	8,5	377,6	373,0	-1,2	-0,1	2 552,9	1 971,5	-22,8	-1,7
Maíz amarillo duro	4,0	45,3	45,8	1,1	0,1	107,4	83,8	-22,0	-0,8
Palta	3,4	31,9	34,4	7,9	0,7	79,9	84,1	5,2	0,2
Uva	1,7	2,9	3,1	6,1	0,1	23,3	24,7	6,0	0,1
Páprika	0,4	0,1	0,4	237,6	0,4	1,5	1,1	-28,2	-0,1
Alcachofa	0,7	0,0	0,0	0,0	0,0	0,0	0,0	-	-
Algodón rama	0,2	0,8	0,0	-100,0	-0,5	0,8	0,0	0,0	0,0
Orientada al mercado interno ^{2/}	21,8			-59,9	-19,9			-4,9	-1,3
Arroz cáscara	7,3	96,7	2,5	-97,4	-18,4	343,6	334,0	-2,8	-0,4
Papa	5,1	40,4	38,2	-5,5	-0,2	317,5	311,8	-1,8	-0,1
Trigo	1,3	3,9	3,2	-18,1	-0,1	3,9	3,2	-18,1	0,0
Cebada grano	0,9	4,9	3,4	-29,9	-0,2	4,9	3,4	0,0	0,0
Alfalfa	0,7	16,6	16,7	0,3	0,0	101,9	102,3	0,3	0,0
Maíz amiláceo	0,7	6,7	6,8	1,6	0,0	8,7	8,4	-3,9	0,0
Cebolla	0,6	5,8	2,0	-64,4	-0,5	18,5	11,6	-37,3	-0,2
Piña	0,2	1,9	0,5	-74,0	-0,1	14,2	12,9	-9,4	0,0
PECUARIA	45,2			0,2	0,1			-0,6	-0,2
Carne de ave ^{3/}	32,5	22,0	22,3	1,5	0,4	133,4	129,8	-2,7	-0,8
Huevo	5,7	6,1	5,5	-8,7	-0,4	33,2	35,7	7,6	0,4
Leche	2,7	10,7	11,0	2,7	0,1	59,8	62,0	3,7	0,1
Carne de vacuno ^{3/}	1,6	0,6	0,6	2,2	0,0	3,4	3,5	2,4	0,0
SECTOR AGROPECUARIO	100,0			-19,3	-19,3			-5,3	-5,3

Nota: Debido al redondeo de los datos parciales, los totales pueden diferir de la suma de las partes.

1 / Cifras preliminares.

2/ A precios de 2007.

3/ Peso neto.

Fuente: Ministerio de Agricultura y Riego.

Elaboración: BCRP, Sucursal Trujillo. Departamento de Estudios Económicos.

- La actividad pecuaria creció en junio 0,2 por ciento interanual, por la mayor producción de carne de ave (1,5 por ciento), leche (2,7 por ciento) y carne de vacuno (2,2 por ciento).



- La superficie sembrada en el periodo agosto-junio de la actual campaña agrícola 2015-2016, registró 184,6 mil hectáreas, área menor en 6,1 por ciento respecto a la registrada en igual lapso de la anterior campaña. Los cultivos que presentaron menores siembras en términos absolutos son: maíz amarillo duro (-6 678 has.), papa (-1 379 has.) y trigo (-996 has.), principalmente.

CUADRO N° 03
LA LIBERTAD: SUPERFICIE SEMBRADA ^{1/}
(Hectáreas)

	Campaña agrícola ^{2/}		Variación	
	2014/2015	2015/2016	Absoluta	Porcentual
CULTIVOS TRANSITORIOS	191 859	180 087	-11 771	-6,1
Alcachofa	838	862	24	2,9
Arroz cáscara	31 279	32 818	1 539	4,9
Cebada	28 175	27 348	- 828	-2,9
Frijol grano seco	2 849	2 005	- 843	-29,6
Maíz amarillo duro	25 535	18 857	-6 678	-26,2
Maíz amiláceo	14 768	14 422	- 346	-2,3
Papa	23 006	21 627	-1 379	-6,0
Paprika	316	201	- 115	-36,4
Pimiento piquillo	57	0	- 57	-100,0
Trigo	29 548	28 552	- 996	-3,4
Otros	35 489	33 396	-2 093	-5,9
CULTIVOS PERMANENTES	4 829	4 541	- 288	-6,0
Caña de azúcar	4 048	3 967	- 81	-2,0
Espárrago	423	506	83	19,6
Uva	359	68	- 290	-80,9
Total	196 688	184 629	-12 059	-6,1

^{1/} Cifras preliminares.

^{2/} De agosto a junio

Fuente: Gerencia Regional de Agricultura y Riego-La Libertad.

Elaboración: BCRP, Sucursal Trujillo. Departamento de Estudios Económicos.

1.2 Sector pesca

- En junio, la actividad pesquera creció 186,1 por ciento comparada con análogo mes de 2015, inducida por el alto nivel de desembarque de anchoveta destinada a la industria harinera (4,2 mil Tm), a diferencia de similar mes de 2015 en que la actividad extractiva de esta especie estuvo suspendida (veda), por encontrarse en su proceso reproductivo, lo cual refleja un efecto estadístico base. Cabe señalar que, a partir del día 27 del presente mes, se inició la pesca industrial de esta especie en la zona norte-centro (Tumbes, Piura, Lambayeque, La Libertad y Ancash), correspondiente a la primera temporada de pesca (junio-julio) del presente año autorizada por R.M. N° 228-2016-PRODUCE; además se determinó como límite máximo de extracción permisible 1,8 millones de Tm, lo cual significa una disminución de 30,2 por ciento en la cuota respecto a la establecida para la primera temporada de 2015 (2,58 millones de Tm.).
- En cuanto a la pesca artesanal de diversas especies para el consumo humano directo en estado fresco, en el mes disminuyó 10,6 por ciento afectada por la poca presencia de las especies: bonito (disminuyó de 60,7 a 0,2 Tm.), lisa (de 51,6 a 12,6 Tm.) y suco (pasó de 64,2 a 56,5 Tm.), entre otras especie; aunque, por otro lado, aumentaron los desembarques de lorna (aumentó de 5,5 a 43,1 Tm.), cojinova (de 0,1 a 15,7 Tm), chiri (pasó de 0,5 a 8,9 Tm), atenuando la caída de esta pesca.
- En el primer semestre, el sector pesca acumuló una disminución de 69,7 por ciento, sustentado en los bajos niveles de desembarque de anchoveta (disminuyó de 224,6 mil a 48,8 mil Tm.). Contrariamente, la pesca para el consumo humano directo (fresco) aumentó 15,9 por ciento.

CUADRO N° 04
LA LIBERTAD: SECTOR PESQUERO ^{1/}
(En toneladas)

	Junio			Enero - Junio		
	2015	2016	Var. % ^{2/}	2015	2016	Var. % ^{2/}
Consumo Humano Directo	356	319	-10,6	3 676	4 262	15,9
. Fresco	356	319	-10,6	3 676	4 262	15,9
Consumo Industrial	0	4 272	-	224 623	48 777	-78,3
. Anchoveta	0	4 272	-	224 623	48 777	-78,3
. Otras Especies	0	0	0,0	0	0	0,0
SECTOR PESCA			186,1			-69,7

1/ Cifras preliminares.

2/ Variación a precios de 2007.

Fuente: Ministerio de la Producción.

Elaboración: BCRP, Sucursal Trujillo. Departamento de Estudios Económicos.

- Con relación a la temperatura superficial del mar (TSM), medida por IMARPE en diferentes puntos fijos a lo largo del litoral de La Libertad (Pacasmayo, Malabrigo, Huanchaco, Salaverry y Pto. Morín), registró en junio del presente año un valor promedio de 17,3°C, ubicándose ligeramente a 0,1°C por debajo (anomalía negativa) de su histórico normal (17,4°C); lo cual evidencia que la TSM mantiene una tendencia descendente desde febrero pasado inducida por el arribo de ondas Kelvin frías (masas de agua). Cabe señalar que en junio de 2015, la TSM observó un nivel promedio de 21,1°C, reportando una anomalía positiva de 3,7°C, es decir mayor a su patrón histórico. El Comité encargado del Estudio Nacional del Fenómeno El Niño (ENFEN) en comunicado oficial N°11-2016 (07.07.16) manifiesta que en la actualidad se presentan condiciones normales y que, de acuerdo a la estacionalidad, se espera que la TSM continúe descendiendo; además, considera probable que en lo que resta del invierno se presenten condiciones oceánicas normales a ligeramente más frías, sin descartar un posible desarrollo de un evento “La Niña Costera” a partir de la primavera.
- El precio promedio de la harina de pescado en julio (US\$ 1 600 por tonelada) disminuyó en 3,8 por ciento respecto al mes anterior, del mismo modo, frente a junio de 2015, la cotización promedio fue mayor en 6,4 por ciento.

GRÁFICO N° 01
COTIZACIÓN INTERNACIONAL DE HARINA DE PESCADO
(Hamburgo - US\$/TM)

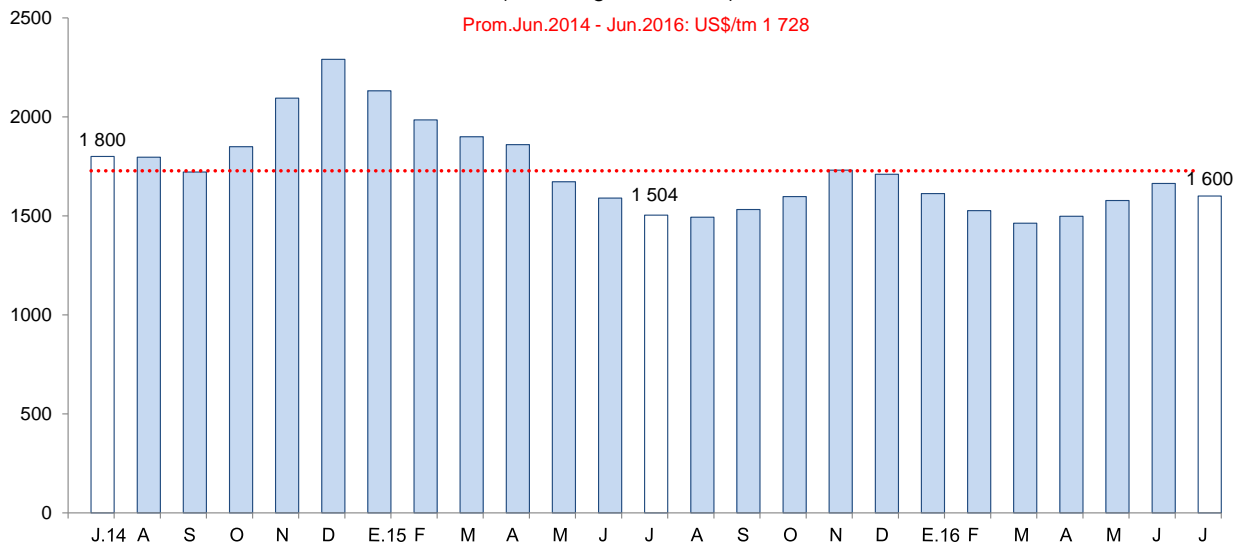

Fuente: Reuters y Bloomberg.



1.3 Sector minería

- La **producción minera** se redujo 2,6 por ciento interanual en junio, principalmente por la menor extracción de oro (2,3 por ciento), cuyo aporte a la caída del sector fue de 2,2 puntos porcentuales. De manera similar, se registró en el mes, una menor producción de zinc (-27,7 por ciento), cobre (-11,5 por ciento) y plata (-6,1 por ciento). En tanto, la producción de plomo mostró un aumento de 5,5 por ciento.
- El resultado de la producción de oro en el mes se vio afectado por la caída en la extracción de las empresas Compañía Minera Aurífera Santa Rosa S.A. (-63,6 por ciento) y La Arena S.A. (-22,8 por ciento), que contrarrestaron la mayor producción de las empresas Compañía Minera Poderosa S.A. (23,0 por ciento) y Minera Aurífera Retamas S.A. (4,4 por ciento).
- La actividad minera en el primer semestre del año acumula una contracción de 10,5 por ciento, principalmente, por una menor extracción de oro (-10,7 por ciento), que obedece a una caída en la producción de las empresas Minera Barrick Misquichilca S.A. (-26,8 por ciento) y La Arena S.A. (-17,5 por ciento).

CUADRO N° 05
SECTOR MINERÍA ^{1/}
(Variación % real respecto a similar periodo del año anterior)

	Estructura		Junio		Enero - Junio		
	Porcentual	2016	Var. %	Contribución %	2016	Var. %	Contribución %
Oro (Onzas troy)	96,1	122 174	-2,3	-2,2	705 754	-10,7	-10,3
Plata (Onzas troy)	2,4	148 843	-6,1	-0,1	1 055 496	0,4	0,0
Cobre (TMF)	0,7	103	-11,5	-0,1	709	3,9	0,0
Zinc (TMF)	0,6	194	-27,7	-0,2	1 174	-32,2	-0,2
Plomo (TMF)	0,2	105	5,5	0,0	599	-3,4	0,0
SECTOR MINERÍA ^{2/}	100,0		-2,6	-2,6		-10,5	-10,5

^{1/} Cifras preliminares.

^{2/} A precios de 2007.

Fuente: Ministerio de Energía y Minas.

Elaboración: BCRP, Sucursal Trujillo, Departamento de Estudios Económicos.

GRÁFICO N° 02
CRECIMIENTO DE LA PRODUCCIÓN MINERA
(Variación % real respecto a similar mes del año anterior)

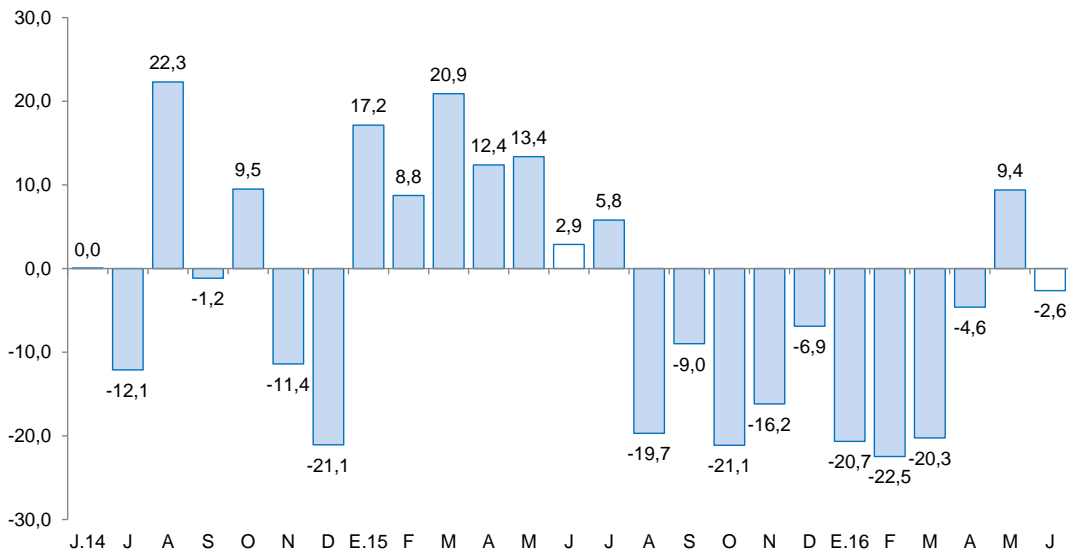

Fuente: MINEM.

Elaboración: BCRP, Sucursal Trujillo, Departamento de Estudios Económicos.



- El **precio promedio del oro** en julio fue de US\$/oz.tr. 1 337,3 y de esta manera registró un aumento de 4,8 por ciento respecto a junio (US\$/oz.tr. 1 276,4). Esta subida se sustentó en la depreciación del dólar frente a sus principales contrapartes y en las menores expectativas de alza de tasas de interés en Estados Unidos.

GRÁFICO N° 03
COTIZACIÓN INTERNACIONAL DE ORO
(London Metal Exchange - US\$/oz.tr.)

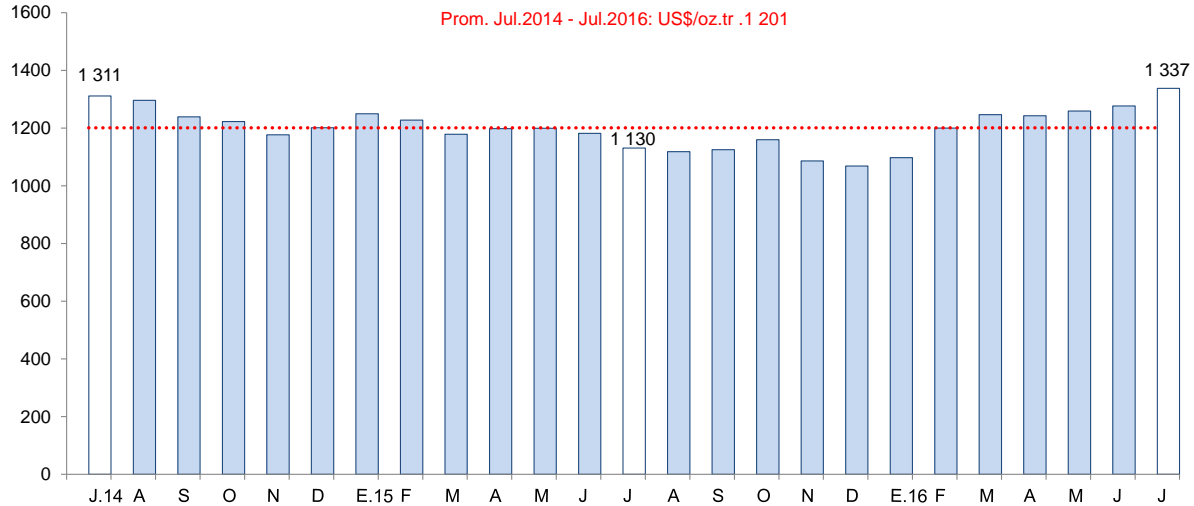

Fuente: Bloomberg.

2. Otros indicadores sectoriales

2.1. Sector manufactura

- La **actividad manufacturera** continuó, por quinto mes consecutivo, registrando tasas de crecimiento negativas. En junio cayó 3,9 por ciento respecto a igual mes de 2015 como resultado de la contracción de la industria no primaria (-13,1 por ciento). Contrariamente la industria procesadora de recursos primarios creció 27,4 por ciento atenuando la caída del sector.
- En el primer semestre, la manufactura acumuló una caída interanual de 11,7 por ciento debido a la menor actividad tanto de la industria primaria, como no primaria con tasas negativas de 14,3 por ciento y 10,8 por ciento, respectivamente.
- El avance del mes de la **manufactura primaria** (27,4 por ciento), se debió al buen desempeño de la industria azucarera, cuya producción aumentó en 28,1 por ciento por mayor disponibilidad de caña de azúcar. El aumento se obtuvo en las tres empresas azucareras: Casa Grande (90,9 por ciento), Laredo (9,1 por ciento) y Cartavio (3,2 por ciento).
- Sin embargo, en los seis primeros meses del presente año, la industria primaria acumuló una caída de 14,3 por ciento inducida por los bajos niveles de producción, principalmente de harina y aceite de pescado (-78,5 por ciento). Del mismo modo, disminuyó la producción de productos cárnicos (-11,2 por ciento) y azúcar (-4,0 por ciento).
- La **industria no primaria** registró su cuarta caída consecutiva. En junio, retrocedió 13,1 por ciento interanual lo cual obedece al desfavorable desempeño de las ramas industriales de productos minerales no metálicos (-40,7 por ciento), curtido y adobo de cueros (-22,9 por ciento), papel y cartón (-22,3 por ciento), hilados de algodón (-16,2 por ciento), productos de plástico (-14,6 por ciento) y alimentos y bebidas (-7,1 por ciento). El resto de ramas industriales registraron comportamientos



diferenciados: crecieron las ramas de productos de madera y otros, como la de actividades de edición e impresión (10,9 por ciento y 1,6 por ciento, respectivamente); contrariamente, la industria de carrocerías se mantuvo estable.

CUADRO N° 06
LA LIBERTAD: SECTOR MANUFACTURA ^{1/}
(Variación % real respecto a similar periodo del año anterior)

Ramas de actividad	Estructura porcentual 2014 ^{2/}	Junio		Enero - Junio	
		Var.%	Contribución ^{3/}	Var.%	Contribución ^{3/}
MANUFACTURA PRIMARIA	27,4	27,4	6,3	-14,3	-3,7
Productos cármicos	1,3	-8,9	-0,1	-11,2	-0,2
Harina y aceite de pescado	2,0	-	-	-78,5	-2,7
Azúcar	24,1	28,1	6,0	-4,0	-0,8
MANUFACTURA NO PRIMARIA	72,6	-13,1	-10,1	-10,8	-8,0
Alimentos y bebidas	48,4	-7,1	-3,6	-8,2	-4,1
Conservación de frutas y hortalizas	12,3	7,3	0,6	-5,7	-0,7
Productos lácteos	0,6	71,5	0,3	16,3	0,1
Harina de trigo	3,0	22,2	0,7	5,3	0,2
Sémola de trigo	0,1	-34,7	0,0	-2,7	0,0
Alimentos para animales	13,8	-7,2	-1,2	-6,6	-1,0
Galletas	3,1	0,1	0,0	7,1	0,2
Chocolate	0,0	17,5	0,0	-10,8	0,0
Alcohol etílico	2,4	-20,0	-0,6	-43,0	-1,0
Ron y otras bebidas	1,0	-7,9	-0,1	3,1	0,0
Bebidas gaseosas	12,2	-28,0	-3,3	-14,7	-1,9
Fabricación productos textiles	1,7	-16,2	-0,3	-25,4	-0,5
Hilados de algodón	1,7	-16,2	-0,3	-25,4	-0,5
Curtido y adobo de cueros, calzado	0,8	-22,9	-0,2	-31,4	-0,3
Productos de madera y otros	3,5	10,9	0,4	18,4	0,6
Tableros aglomerados	3,5	10,9	0,4	18,4	0,6
Papel y productos de papel	2,6	-22,3	-0,7	-18,2	-0,5
Papel y cartón	2,6	-22,3	-0,7	-18,2	-0,5
Actividades de edición e impresión	0,2	1,6	0,0	-2,7	0,0
Productos de plástico	1,9	-14,6	-0,4	1,8	0,0
Sacos de polipropileno	1,5	-15,8	-0,3	-1,6	0,0
Tela arpillera	0,4	-9,2	0,0	15,9	0,1
Productos minerales no metálicos	12,2	-40,7	-5,4	-30,7	-3,8
Cemento	12,2	-40,7	-5,4	-30,7	-3,8
Vehículos automotores	1,3	0,0	0,0	41,5	0,4
Carrocerías	1,3	0,0	0,0	41,5	0,4
SECTOR MANUFACTURA	100,0	-3,9	-3,9	-11,7	-11,7

1/ Cifras preliminares.

2/ A precios de 1994.

3/ En puntos porcentuales.

Fuente: Gerencia Regional de Agricultura y Riego, Ministerio de la Producción y empresas industriales.

Elaboración: BCRP, Sucursal Trujillo. Departamento de Estudios Económicos.

GRÁFICO N° 04
LA LIBERTAD: EVOLUCIÓN DE LA PRODUCCIÓN MANUFACTURERA NO PRIMARIA
 (Variación % real respecto a similar mes del año anterior)

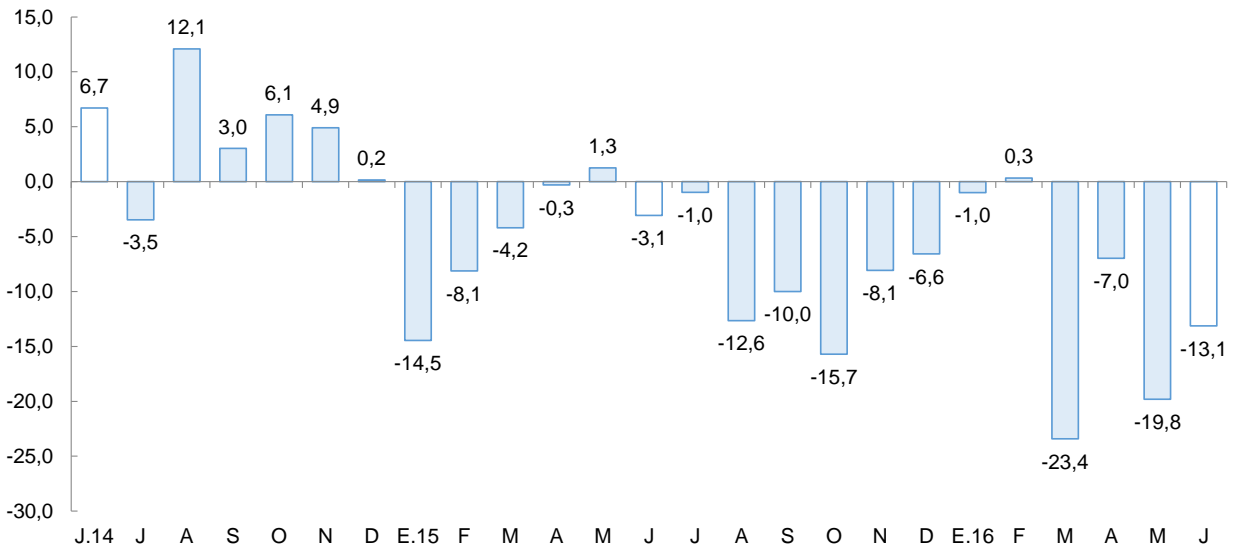

Fuente: Ministerio de Agricultura y Riego y empresas industriales.

- La industria de alimentos y bebidas continuó mostrando un comportamiento recesivo desde marzo pasado. En junio se redujo en 7,1 por ciento por la menor producción, principalmente de bebidas gaseosas (-28,0 por ciento) y de la industria de alimentos preparados para animales (-7,2 por ciento), entre otras industrias. Vale mencionar que la rama de alimentos y bebidas predomina en la generación del Valor Bruto de Producción (VBP) del subsector no primario; en el mes su contribución fue de 69,1 por ciento.
- En el periodo enero-junio, la industria no primaria presentó una tasa negativa de crecimiento de 10,8 por ciento como resultado de los bajos niveles de producción en las industrias de: alcohol etílico (-43,0 por ciento), curtido y adobo de cueros (-31,4 por ciento), cemento (-30,7 por ciento), hilados de algodón (-25,4 por ciento), papel y cartón (-18,2 por ciento), bebidas gaseosas (-14,7 por ciento), chocolate (-10,8 por ciento), alimentos preparados para animales (-6,6 por ciento), conservación de frutas y hortalizas (-5,7 por ciento), sémola de trigo (-2,7 por ciento) y las actividades de edición e impresión (-2,7 por ciento). Contrariamente, el resto de industrias como productos de plástico, ron y otras bebidas, harina de trigo, galletas, productos lácteos, tableros aglomerados y carrocerías, presentaron mayores niveles de producción con tasas que fluctuaron en el rango de 1,8 por ciento y 41,5 por ciento.

2.2. Sector construcción

- En el sector construcción, los **despachos de cemento** disminuyeron 8,0 por ciento en junio, respecto a igual mes de 2015. Ello refleja la desaceleración en el ritmo de ejecución de las obras públicas y la ralentización de proyectos inmobiliarios. En el periodo enero-junio, los despachos de cemento muestran una reducción de 3,8 por ciento.



GRÁFICO N° 05
LA LIBERTAD: EVOLUCIÓN DE DESPACHOS DE CEMENTO
 (Variación % real respecto a similar mes del año anterior)

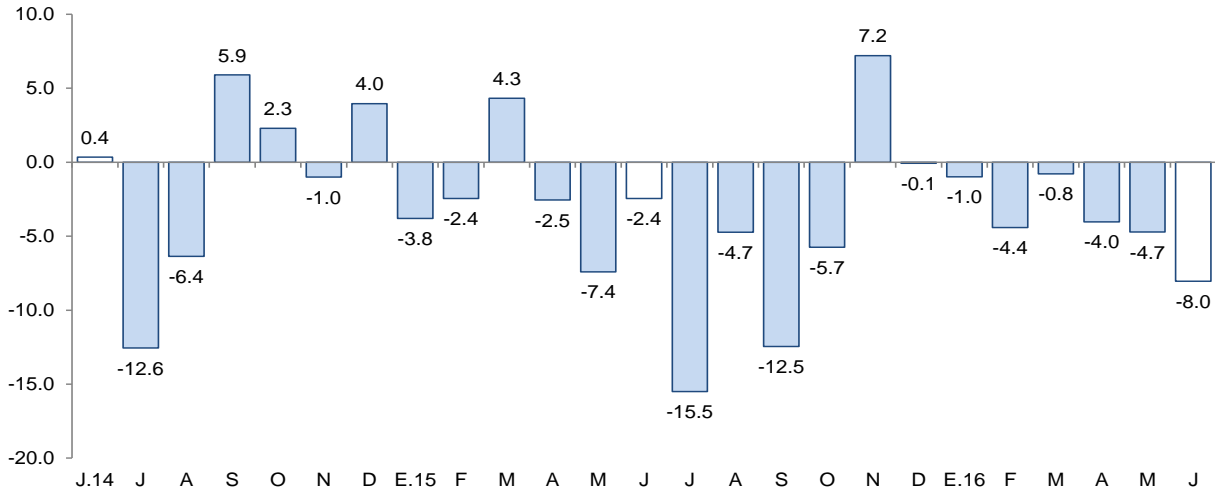

Fuente: Cementos Pacasmayo S.A.A.

II. SECTOR EXTERNO

1. Exportaciones

- Las exportaciones en el departamento de La Libertad sumaron US\$ 233 millones en junio, menores 6,0 por ciento, con relación a igual mes de 2015. Las tradicionales disminuyeron 11,0 por ciento, mientras que las no tradicionales aumentaron 5,9 por ciento, respectivamente. En tanto, las exportaciones acumuladas en el primer semestre de año (US\$ 1 288 millones) cayeron 0,7 por ciento interanual.

CUADRO N° 07
LA LIBERTAD: EXPORTACIONES POR GRUPO DE PRODUCTOS 1/
 (Valor FOB en millones de US\$)

TIPO	Junio			Enero - Junio		
	2015	2016	Var .%	2015	2016	Var %
PRODUCTOS TRADICIONALES	175	155	-11,0	970	945	-2,5
Pesqueros	19	0	-99,1	29	20	-32,7
Agrícolas	1	1	-19,3	9	15	63,7
Mineros	154	154	-0,1	931	911	-2,2
PRODUCTOS NO TRADICIONALES	73	78	5,9	328	343	4,6
Agropecuarios	66	73	10,4	293	319	9,0
Textiles	0	0	-35,8	1	0	-33,0
Maderas y papeles	0	0	-92,5	0	0	-87,6
Químicos	5	3	-35,8	15	12	-19,1
Productos mineros no metálicos	1	1	-49,3	13	3	-80,9
Sidero - metalúrgico y joyería	0	0	-	0	0	163,9
Otros	1	1	0,7	5	8	65,5
OTROS 2/	0	0	-	0	0	-
TOTAL EXPORTACIONES 3/	248	233	-6,0	1 297	1 288	-0,7

1/ Cifras preliminares.

2/ Comprende la venta de combustibles y alimentos a naves extranjeras y la reparación de bienes de capital.

3/ Debido al redondeo de los datos parciales, los totales pueden diferir de la suma de las partes.

Fuente: SUNAT.

Elaboración: BCRP. Sucursal Trujillo. Departamento de Estudios Económicos.



- La caída en las **exportaciones tradicionales** obedece principalmente a menores ventas en el sector pesquero (-99,1 por ciento), básicamente, harina de pescado (-99,1 por ciento), cuyo volumen embarcado disminuyó 98,2 por ciento; en el sector minero, las exportaciones de oro se mantienen, al registrar un ligero incremento de 0,2 por ciento, pese a que su volumen embarcado disminuyó 7,2 por ciento, la mejora interanual de su cotización favoreció el resultado positivo.
- En cuanto a las **exportaciones no tradicionales** del mes (US\$ 78 millones), las ventas de productos agropecuarios aumentaron 5,9 por ciento, explicado por los mayores envíos de paltas frescas (49,5 por ciento), cebollas frescas (100,0 por ciento), alimentos para animales (4,5 por ciento) y espárragos frescos (3,3 por ciento), pese a la disminución observada en las ventas de espárragos en conserva (-19,0 por ciento), alcachofas en conserva (-77,6 por ciento), demás hortalizas preparadas en vinagre (-64,4 por ciento) y otras hortalizas en conserva (-63,6 por ciento).
- Entre los principales países de destino de las exportaciones entre enero y junio del presente año, se encuentran Suiza (30,6 por ciento), Canadá (25,2 por ciento) y Estados Unidos (10,5 por ciento). Para los tres países, destaca la exportación de oro. Por otra parte, con relación a las exportaciones agropecuarias, los principales países de destino son Estados Unidos (29,1 por ciento), Países Bajos (15,6 por ciento) y España (14,3 por ciento).

III. CRÉDITO Y DEPÓSITOS ^{2/}

1. Crédito

- El saldo del **crédito** a junio (S/. 7 737 millones) presentó un crecimiento interanual de 4,5 por ciento, por debajo del promedio registrado en los últimos doce meses (4,8 por ciento).

CUADRO Nº 08
LA LIBERTAD: CRÉDITO
(Saldos en millones de soles)

Instituciones	Junio			
	2015	2016	Estructura %	Var. %
Banco de la Nación ^{1/}	178	189	2,4	6,1
Agrobanco ^{2/}	60	60	0,8	0,3
Banca Múltiple	6 005	6 217	80,4	3,5
Instituciones No Bancarias	1 164	1 271	16,4	9,2
Cajas Municipales	706	759	9,8	7,4
Cajas Rurales	16	29	0,4	79,9
Edpymes	33	23	0,3	-31,1
Empresas Financieras	408	460	5,9	12,9
TOTAL ^{3/}	7 406	7 737	100,0	4,5
En M/N	5 660	6 583	85,1	16,3
En M/E	1 746	1 154	14,9	-33,9

1/ Considera solo los créditos de consumo e hipotecario.

2/ No considera los créditos a las demás empresas del sistema financiero.

3/ Debido al redondeo de los datos parciales, los totales pueden diferir de la suma de las partes.

Fuente: Superintendencia de Banca, Seguros y AFP (SBS).

Elaboración: BCRP, Sucursal Trujillo. Departamento de Estudios Económicos.

- Por **tipo de institución**, el crédito de la banca múltiple, que concentra el 80,4 por ciento del crédito total, registró un aumento de 3,5 por ciento interanual. Las instituciones no bancarias mostraron un mayor dinamismo al registrar una tasa de crecimiento en sus colocaciones de 9,2 por ciento,

^{2/} En este informe los saldos en moneda extranjera se valúan al tipo de cambio constante de diciembre de 2015 (S/ 3,41 por dólar), a fin de aislar el efecto de la valuación cambiaria sobre los saldos en moneda extranjera.



impulsado por el crédito de las empresas financieras (12,9 por ciento) y de las cajas municipales (7,4 por ciento). Por su parte, las entidades estatales, Banco de la Nación y Agrobanco, registraron aumentos en sus colocaciones de 6,1 por ciento y 0,3 por ciento, respectivamente.

- En cuanto al **tipo de moneda**, las colocaciones en moneda nacional, que representan el 85,1 por ciento de las colocaciones totales, crecieron 16,3 por ciento. En tanto, las colocaciones en moneda extranjera se redujeron en 33,9 por ciento. El coeficiente de dolarización fue de 14,9 por ciento, lo que significó una reducción de 8,7 puntos porcentuales respecto al registrado en junio de 2015.
- La **tasa de morosidad** fue de 5,2 por ciento en mayo, nivel superior en 0,8 puntos porcentuales respecto a similar mes de 2015. En tanto, la morosidad de las instituciones no bancarias (5,1 por ciento) se redujo en 1,3 puntos porcentuales. Las tasas de morosidad registradas en el Banco de la Nación (0,9 por ciento) y en la banca múltiple (5,6 por ciento), aumentaron en 0,1 y 1,5 puntos porcentuales, respectivamente.

GRÁFICO Nº 06
LA LIBERTAD: EVOLUCIÓN DEL CRÉDITO
(Variación % respecto a similar mes del año anterior)

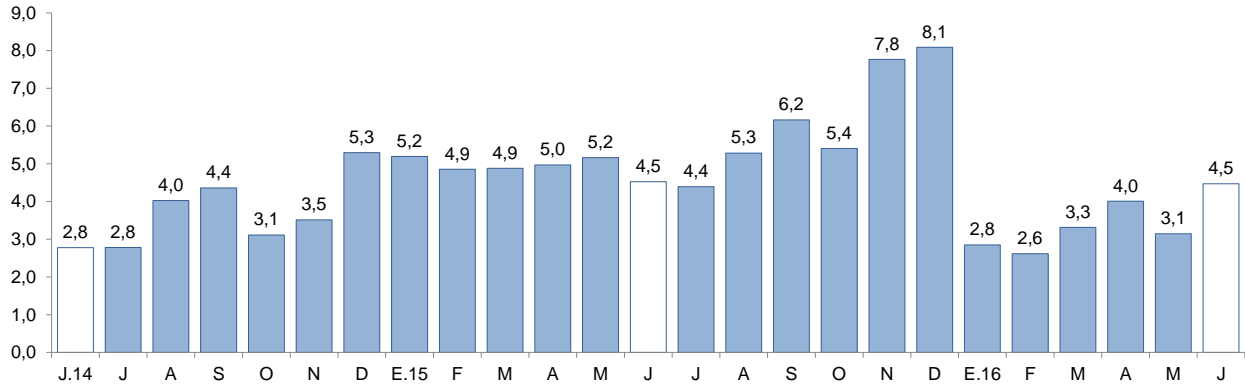

Fuente: Superintendencia de Banca, Seguros y AFP (SBS).

GRÁFICO Nº 07
LA LIBERTAD: TASA DE MOROSIDAD 1/
(Porcentaje)

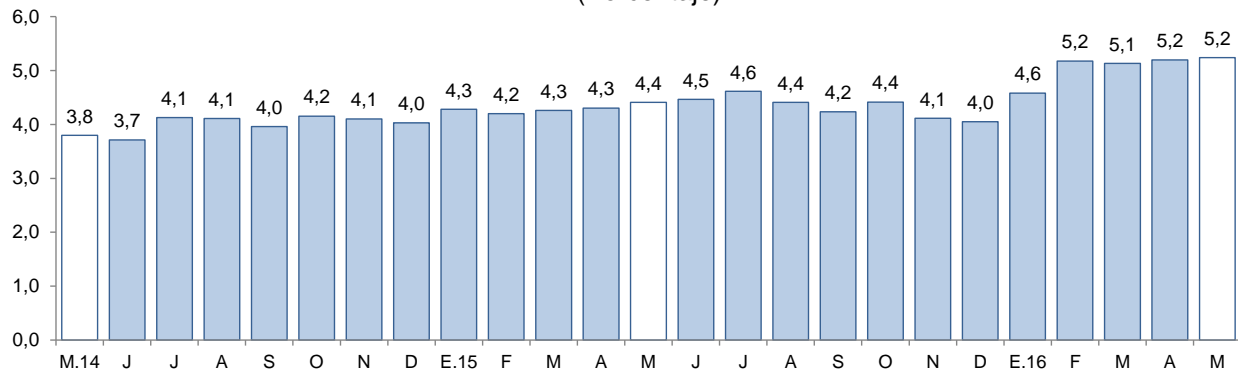

1/ Morosidad = (créditos vencidos + créditos en cobranza judicial) / colocaciones brutas.

Fuente: Superintendencia de Banca, Seguros y AFP (SBS).

2. Depósitos

- Los **depósitos** en las instituciones financieras de La Libertad a junio (S/. 5 252 millones) presentó un aumento interanual de 3,7 por ciento, por debajo del promedio registrado en los últimos doce meses (4,0 por ciento).



- Según el **tipo de institución**, los depósitos en la banca múltiple, que cuentan con una participación del 64,9 por ciento en los depósitos totales, registraron un crecimiento interanual de 5,3 por ciento en junio. En las instituciones no bancarias, los depósitos aumentaron 1,9 por ciento como resultado de las mayores captaciones de las cajas municipales (4,6 por ciento). Por su parte, los depósitos en el Banco de la Nación, que concentran el 12,8 por ciento de los depósitos totales, se contrajeron en 0,8 por ciento.
- De acuerdo al **tipo de depósito**, los depósitos de ahorro, que representan el 39,4 por ciento de los depósitos totales, mostraron un mayor dinamismo al registrar una tasa de crecimiento interanual de 9,4 por ciento, seguido por los depósitos a plazo (2,6 por ciento). Por el contrario, los depósitos a la vista cayeron en 3,1 por ciento.
- En cuanto al **tipo de moneda**, los depósitos en moneda nacional aumentaron 5,9 por ciento, mientras que lo otorgado en moneda extranjera se contrajo 1,7 por ciento. El coeficiente de dolarización de los depósitos en junio fue de 27,3 por ciento, 1,5 puntos porcentuales menos respecto al registrado en similar mes de 2015.

CUADRO Nº 09
LA LIBERTAD: DEPÓSITOS
(Saldos en millones de soles)

Instituciones	Junio			
	2015	2016	Estructura %	Var. %
Banco de la Nación	676	671	12,8	-0,8
Banca Múltiple	3 238	3 410	64,9	5,3
Instituciones No Bancarias	1 149	1 171	22,3	1,9
Cajas Municipales	911	953	18,1	4,6
Cajas Rurales	16	13	0,2	-18,8
Empresas Financieras	222	205	3,9	-7,9
TOTAL ^{1/}	5 063	5 252	100,0	3,7
Depósitos a la vista	1 240	1 202	22,9	-3,1
Depósitos de ahorro	1 894	2 072	39,4	9,4
Depósitos a plazo	1 929	1 979	37,7	2,6
En M/N	3 606	3 820	72,7	5,9
En M/E	1 457	1 433	27,3	-1,7

1/ Debido al redondeo de los datos parciales, los totales pueden diferir de la suma de las partes.

Fuente: Superintendencia de Banca, Seguros y AFP (SBS).

Elaboración: BCRP, Sucursal Trujillo. Departamento de Estudios Económicos.

GRÁFICO Nº 08
LA LIBERTAD: EVOLUCIÓN DE LOS DEPÓSITOS
(Variación % respecto a similar mes del año anterior)

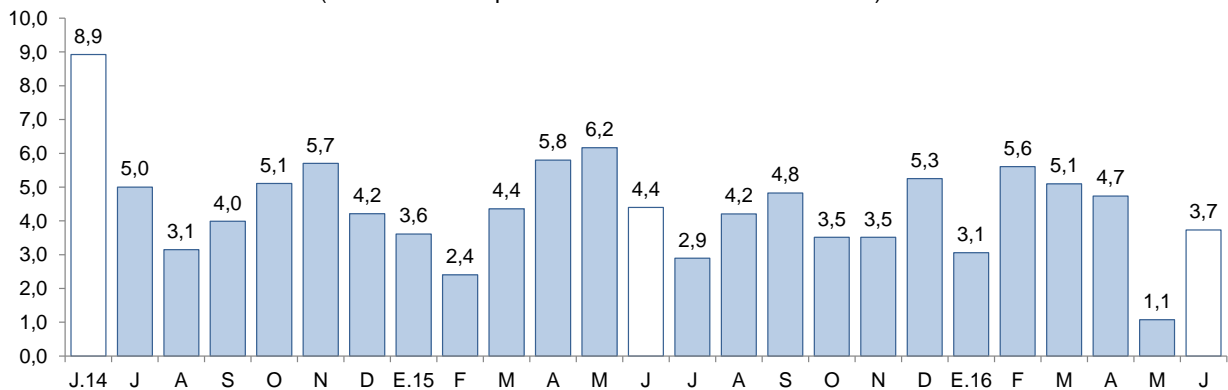

Fuente: Superintendencia de Banca, Seguros y AFP (SBS).



IV. EJECUCIÓN DEL PRESUPUESTO DE GASTOS DEL GOBIERNO GENERAL

1. Ejecución del Presupuesto de Gastos Corrientes del Gobierno General

- La **ejecución presupuestal del gasto corriente no financiero**, neto de transferencias intergubernamentales, en junio (S/ 233 millones) registró un aumento de 5,1 por ciento, en términos reales, respecto a similar mes de 2015, como reflejo de los mayores gastos de los tres niveles de gobierno: Gobiernos locales (14,3 por ciento), Gobierno Regional (3,4 por ciento) y Gobierno Nacional (2,9 por ciento).

CUADRO Nº 10
LA LIBERTAD: LA LIBERTAD: EJECUCIÓN DEL PRESUPUESTO DE GASTOS CORRIENTES ^{1/2/}
(En millones de soles)

Rubros	Junio			Enero - Junio		
	2015	2016	Var. % real	2015	2016	Var. % real
Gobierno Nacional	93	99	2,9	437	498	9,5
Gobierno Regional	83	89	3,4	479	501	0,7
Gobiernos locales	39	46	14,3	230	204	-14,8
Total	215	233	5,1	1 145	1 203	0,9

1/ Información actualizada al 30 junio de 2016.

2/ Comprende el total de gasto corriente.

Fuente: Ministerio de Economía y Finanzas (MEF).

Elaboración: BCRP, Sucursal Trujillo. Departamento de Estudios Económicos.

- El gasto corriente no financiero acumulado a junio de 2016 (S/ 1 203 millones) aumentó en 0,9 por ciento, en términos reales, respecto a lo gastado en el mismo periodo de 2015. Por nivel de gobierno, el Gobierno Nacional registró un aumento de 9,5 por ciento en su gasto corriente, seguido por el Gobierno Regional (0,7 por ciento). En tanto, el gasto acumulado de los gobiernos locales se contrajo en 14,8 por ciento.

2. Ejecución del Presupuesto de Inversiones del Gobierno General

- El **gasto de capital** en La Libertad correspondiente a los tres niveles de gobierno (S/ 95 millones) registró un incremento interanual de 7,5 por ciento, por una mayor inversión del Gobierno Regional (233,2 por ciento) y de los gobiernos locales (87,4 por ciento).

CUADRO Nº 11
LA LIBERTAD: EJECUCIÓN DEL PRESUPUESTO DE INVERSIONES ^{1/2/}
(En millones de soles)

Niveles de gobierno	Junio			Enero - Junio		
	2015	2016	Var. % real	2015	2016	Var. % real
Gobierno Nacional	51	14	-73,7	206	38	-82,3
Gobierno Regional	9	32	233,2	194	305	51,1
Gobiernos locales	25	49	87,4	182	248	31,3
Total	85	95	7,5	582	591	-2,4

1/ Información actualizada al 30 de junio de 2016.

2/ Adquisición de activos no financieros.

Fuente: Ministerio de Economía y Finanzas (MEF).

Elaboración: BCRP, Sucursal Trujillo. Departamento de Estudios Económicos.

- La **inversión pública** acumuló un monto de S/ 591 millones en el primer semestre del año, lo que representó una disminución de 2,4 por ciento, en términos reales, respecto al mismo periodo del 2015. La caída en la inversión acumulada del Gobierno Nacional (-82,3 por ciento) se sustenta principalmente en la menor ejecución de obras del Ministerio de Transportes y Telecomunicaciones.



GRÁFICO Nº 09
LA LIBERTAD: EVOLUCIÓN DE LA EJECUCIÓN DEL PRESUPUESTO DE INVERSIONES
 (Variación % real)

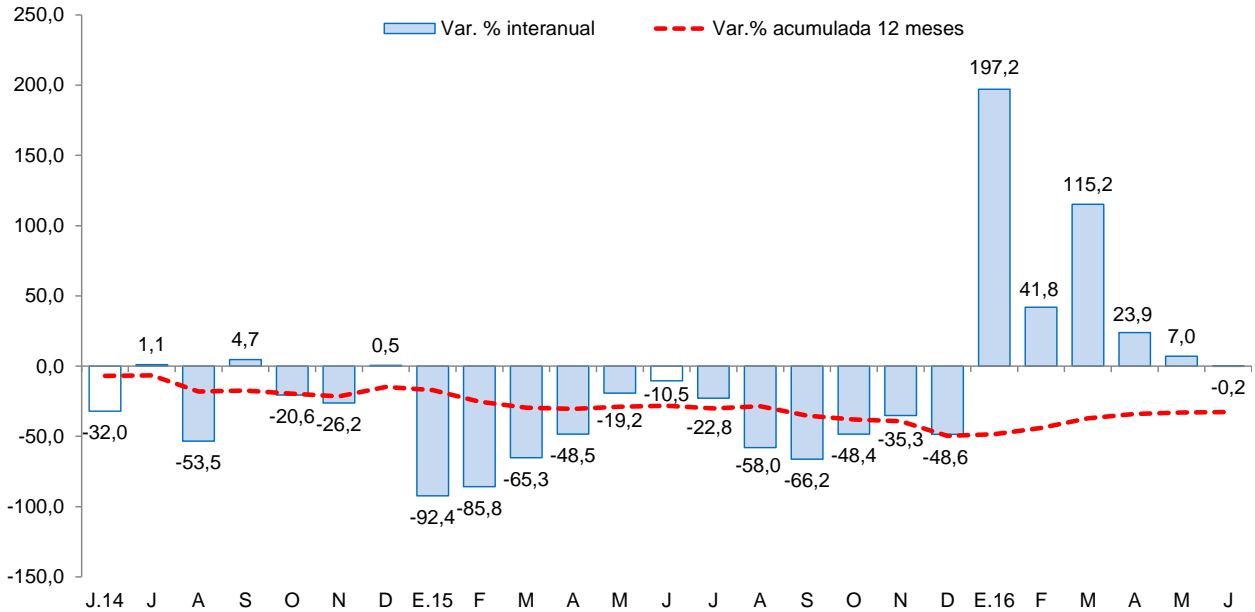

Fuente: Ministerio de Economía y Finanzas (MEF).

- En cuanto al **avance de la inversión pública**, lo ejecutado a junio representa el 42,8 por ciento del Presupuesto Institucional Modificado (PIM), 2,0 puntos porcentuales menos de lo ejecutado en similar periodo de 2015. El Gobierno Regional registra un avance de 65,2 por ciento, seguido por los Gobiernos Locales (33,6 por ciento) y por el Gobierno Nacional (21,6 por ciento).
- Los principales proyectos ejecutados por los tres niveles de gobierno en el mes fueron:

Gobierno Nacional

- Concesiones viales (S/ 12,7 millones).
- Adecuación y mejoramiento de infraestructura y equipamiento en la Institución Educativa San Juan - distrito de Trujillo - provincia de Trujillo (S/ 1,5 millones).
- Mejoramiento del servicio de agua del sistema de riego Tambillo - Chusgón, distrito de Angasmarca, provincia de Santiago de Chuco (S/ 0,6 millones).

Gobierno Regional

- Construcción e implementación de la Escuela Técnico Superior PNP Trujillo (S/ 21,2 millones).
- Fortalecimiento de la capacidad resolutoria para atención integral de salud del hospital César Vallejo Mendoza como establecimiento de Salud de categoría II-1, distrito de Santiago de Chuco, provincia de Santiago de Chuco (S/ 2,7 millones).
- Operación y mantenimiento (S/ 1,8 millones).

Gobiernos locales

- Construcción del Puente Tablachaca - distrito de Santiago de Chuco - provincia de Santiago de Chuco (S/ 3,8 millones).
- Acciones comunes (S/ 2,2 millones).
- Mejoramiento y ampliación de los servicios educativos en la I.E. Francisco Lizarzaburu del sector La Unión Barrio 1 - distrito de El Porvenir - provincia de Trujillo (S/ 1,3 millones).



V. ANEXOS



ANEXO 1

LA LIBERTAD: PRODUCCIÓN AGROPECUARIA ^{1/}
(T.m.)

PRODUCTOS	2015							2016						PRODUCTOS
	JUN	JUL	AGO	SET	OCT	NOV	DIC	ENE	FEB	MAR	ABR	MAY	JUN	
AGRÍCOLA														AGRÍCOLA
Arroz	96 677	703	0	0	0	0	246	1 428	5 715	23 670	155 529	145 087	2 521	Arroz
Caña de azúcar	377 569	328 404	558 874	484 374	561 559	514 321	529 224	491 124	364 191	224 494	228 920	289 805	372 963	Caña de azúcar
Cebada	4 877	26 918	23 896	3 236	0	0	0	0	0	0	0	0	3 417	Cebada
Cebolla de cabeza	5 758	3 972	2 263	2 365	6 192	2 819	3 005	2 322	1 450	1 709	1 048	3 050	2 047	Cebolla de cabeza
Espárrago	13 146	11 856	12 638	14 779	15 674	17 475	14 772	10 932	13 796	15 467	14 173	12 442	12 837	Espárrago
Maíz amarillo duro	45 327	12 202	10 529	11 174	41 499	40 827	9 459	5 453	5 182	7 051	8 990	11 281	45 808	Maíz amarillo duro
Maíz amiláceo	6 713	10 580	3 598	226	3	2	3	2	66	30	321	1 116	6 821	Maíz amiláceo
Palta	31 927	10 708	8 174	5 785	3 244	2 875	2 091	882	1 067	8 049	15 123	24 485	34 445	Palta
Papa	40 374	9 916	1 216	14 342	22 667	36 945	33 376	23 961	35 262	64 272	81 605	68 559	38 164	Papa
Piña	1 910	1 679	1 685	1 569	1 418	1 654	1 600	2 744	2 994	2 744	2 188	1 741	497	Piña
Trigo	3 925	26 000	28 379	4 627	0	0	0	0	0	0	0	0	3 215	Trigo
Uva	2 939	3 050	3 484	3 466	3 967	4 774	4 865	4 265	4 690	4 843	4 270	3 515	3 118	Uva
Alfalfa	16 627	17 994	17 528	19 887	20 940	19 733	24 468	16 048	17 959	18 189	17 458	15 956	16 684	Alfalfa
Alcachofa	0	140	3 264	5 228	6 043	2 714	394	0	0	0	0	0	0	Alcachofa
Páprika	125	210	169	192	215	176	258	241	150	110	83	71	422	Páprika
Otros agrícolas														Otros agrícolas
Frijol grano seco	938	480	206	530	721	102	120	76	40	65	300	617	816	Frijol grano seco
Algodón	778	1 798	92	0	0	0	0	0	0	0	0	0	0	Algodón
Arveja grano seco	574	644	311	1 370	268	212	195	73	336	73	200	247	725	Arveja grano seco
Camote	573	393	474	388	298	238	310	291	761	291	371	358	527	Camote
Haba grano seco	1 320	2 123	2 669	483	0	0	0	0	0	0	0	42	971	Haba grano seco
Oca	2 524	2 267	205	0	0	0	0	0	0	6	91	1 682	2 429	Oca
Olluco	3 135	2 476	208	0	0	0	0	0	0	0	1 113	2 399	3 419	Olluco
Quinua	409	1 110	613	31	105	53	47	0	23	0	0	0	451	Quinua
Tomate	428	476	707	329	614	686	361	405	131	272	1 111	669	508	Tomate
Yuca	2 098	1 316	1 771	1 694	1 499	1 607	1 790	1 363	1 282	1 555	1 500	839	1 323	Yuca
PECUARIO														PECUARIO
Carne de ave ^{2/}	26 791	27 418	27 896	28 004	27 951	29 027	28 862	26 017	23 376	26 418	25 642	29 611	27 194	Carne de ave ^{2/}
Carne de ovino ^{2/}	525	499	492	480	499	498	521	468	484	479	500	518	533	Carne de ovino ^{2/}
Carne de porcino ^{2/}	1 677	1 774	1 662	1 624	1 623	1 536	1 585	1 699	1 589	1 608	1 598	1 679	1 715	Carne de porcino ^{2/}
Carne de vacuno ^{2/}	1 126	1 226	1 256	1 187	1 216	1 154	1 154	1 149	1 145	1 140	1 159	1 134	1 151	Carne de vacuno ^{2/}
Huevo	6 071	5 994	6 282	6 287	6 297	6 197	6 047	6 200	6 322	6 107	5 861	5 642	5 540	Huevo
Leche	10 727	10 993	11 151	11 175	10 729	10 785	10 745	9 947	9 967	9 958	10 569	10 537	11 018	Leche

1 / Cifras preliminares.

2/ Peso neto.

Fuente: MINAGRI.

Elaboración: BCRP. Sucursal Trujillo. Departamento de Estudios Económicos.



ANEXO 2

LA LIBERTAD: PRODUCCIÓN PESQUERA ^{1/}
(T.m.)

	2015							2016						
	JUN	JUL	AGO	SET	OCT	NOV	DIC	ENE	FEB	MAR	ABR	MAY	JUN	
Consumo humano directo	356	414	862	1 306	853	385	361	1 240	728	988	608	380	319	Consumo humano directo
1. Fresco	356	414	862	1 306	853	385	361	1 240	728	988	608	380	319	1. Fresco
2. Congelado	0	0	0	0	0	0	0	0	0	0	0	0	0	2. Congelado
3. Conservas	0	0	0	0	0	0	0	0	0	0	0	0	0	3. Conservas
Consumo industrial	0	0	0	0	0	1 134	42 836	44 505	0	0	0	0	4 272	Consumo industrial
1. Anchoveta	0	0	0	0	0	1 134	42 836	44 505	0	0	0	0	4 272	1. Anchoveta

1 / Cifras preliminares.

Fuente: Ministerio de Producción.

Elaboración: BCRP. Sucursal Trujillo. Departamento de Estudios Económicos.



ANEXO 3

LA LIBERTAD: PRODUCCIÓN MINERA ^{1/}

PRODUCTOS	2015							2016						PRODUCTOS
	JUN	JUL	AGO	SET	OCT	NOV	DIC	ENE	FEB	MAR	ABR	MAY	JUN	
MINERÍA METÁLICA														MINERÍA METÁLICA
Cobre (TMF)	116	84	95	113	105	127	114	97	160	114	98	138	103	Cobre (TMF)
Oro (Onzas troy)	125 096	118 604	122 809	112 889	115 943	113 124	116 526	103 629	100 298	117 196	118 561	143 896	122 174	Oro (Onzas troy)
Plata (Onzas troy)	158 596	146 968	164 842	151 649	161 640	179 879	183 971	163 808	160 075	166 060	152 108	264 603	148 843	Plata (Onzas troy)
Plomo (TMF)	100	84	97	85	79	109	72	62	101	108	108	116	105	Plomo (TMF)
Zinc (TMF)	268	225	196	163	197	250	184	130	241	209	185	214	194	Zinc (TMF)

^{1/} Cifras preliminares.

Fuente: MINEM.

Elaboración: BCRP, Sucursal Trujillo. Departamento de Estudios Económicos.



ANEXO 4



LA LIBERTAD: PRODUCCIÓN MANUFACTURERA ^{1/}

(Índice 1994 = 100)

DESCRIPCION	2015							2016						DESCRIPCION
	JUN	JUL	AGO	SET	OCT	NOV	DIC	ENE	FEB	MAR	ABR	MAY	JUN	
MANUFACTURA PRIMARIA	196	165	284	262	372	302	397	352	252	165	118	151	250	MANUFACTURA PRIMARIA
1511 PRODUCTOS CARNICOS	238	227	254	237	237	148	192	191	187	191	226	214	217	1511 PRODUCTOS CARNICOS
1512-15 HARINA Y ACEITE DE PESCADO	0	0	0	0	0	4	189	186	0	0	0	0	18	1512-15 HARINA Y ACEITE DE PESCADO
1542 AZUCAR	249	207	368	489	489	400	472	412	329	210	143	189	319	1542 AZUCAR
MANUFACTURA NO PRIMARIA	305	297	341	358	343	347	332	334	337	279	285	260	265	MANUFACTURA NO PRIMARIA
1513 CONSERVACION FRUTAS/HORTALIZAS	352	304	448	750	807	769	633	772	823	397	369	352	378	1513 CONSERVACION FRUTAS/HORTALIZAS
1520 PRODUCTOS LACTEOS	76	119	119	90	121	90	121	102	132	59	170	147	130	1520 PRODUCTOS LACTEOS
1531 PRODUCTOS DE MOLINERIA	117	143	150	148	104	158	107	120	121	121	153	112	143	1531 PRODUCTOS DE MOLINERIA
1533 ALIMENTOS PARA ANIMALES	709	649	624	615	617	628	631	635	628	641	646	671	658	1533 ALIMENTOS PARA ANIMALES
1541 PRODUCTOS DE PANADERIA	271	254	234	251	235	209	185	202	174	232	289	266	271	1541 PRODUCTOS DE PANADERIA
1543 ELABORACION DE CHOCOLATE	159	200	234	309	714	603	630	36	14	54	106	142	187	1543 ELABORACION DE CHOCOLATE
1551 BEBIDAS ALCOHOLICAS	324	218	328	298	320	340	330	252	117	120	143	250	271	1551 BEBIDAS ALCOHOLICAS
1554 BEBIDAS GASEOSAS	952	1082	1275	1105	1137	1026	1146	1180	1190	1009	1120	839	686	1554 BEBIDAS GASEOSAS
1711 HILADOS DE ALGODÓN	125	133	145	152	139	155	150	123	123	104	122	109	104	1711 HILADOS DE ALGODÓN
1911 CUERO	15	27	20	26	28	23	27	26	24	18	21	15	22	1911 CUERO
1920 CALZADO	264	190	208	183	140	112	214	104	216	192	180	140	183	1920 CALZADO
2021 TABLEROS AGLOMERADOS	726	730	995	829	903	747	741	807	846	867	813	916	805	2021 TABLEROS AGLOMERADOS
2101 PAPEL Y CARTON	266	270	288	294	14	250	328	168	309	340	166	0	207	2101 PAPEL Y CARTON
2212 EDICION DE PERIODICOS	121	126	133	126	129	116	119	126	118	120	125	120	123	2212 EDICION DE PERIODICOS
2520 PRODUCTOS DE PLASTICO	481	443	452	407	387	440	360	468	439	393	457	468	411	2520 PRODUCTOS DE PLASTICO
2694 CEMENTO	262	275	303	315	284	285	264	257	221	169	176	155	155	2694 CEMENTO
3420 CARROCERIAS	143	69	206	180	227	159	164	111	211	206	169	169	143	3420 CARROCERIAS
TOTAL	271	255	323	328	352	333	352	340	310	243	233	226	260	TOTAL

1/ Cifras preliminares.

Fuente: Gerencia Regional de Agricultura, Ministerio de la Producción y Empresas.

Elaboración: BCRP, Sucursal Trujillo. Departamento de Estudios Económicos.

ANEXO 5



LA LIBERTAD: PRODUCCIÓN MANUFACTURERA ^{1/}
(Variación porcentual)

DESCRIPCION	2015							2016						DESCRIPCION
	JUN	JUL	AGO	SET	OCT	NOV	DIC	ENE	FEB	MAR	ABR	MAY	JUN	
MANUFACTURA PRIMARIA	-37,1	3,1	-4,0	-12,2	20,6	-0,1	30,6	49,8	-3,1	-35,5	-70,8	-1,3	27,4	MANUFACTURA PRIMARIA
1511 PRODUCTOS CARNICOS	21,4	7,7	7,4	9,4	-5,3	-27,3	-12,1	-5,7	-4,2	-20,3	-10,5	-15,3	-8,9	1511 PRODUCTOS CARNICOS
1512-15 HARINA Y ACEITE DE PESCADO	-100,0	-100,0	-	-	-	-	-	-	-	-	-100,0	-	-	1512-15 HARINA Y ACEITE DE PESCADO
1542 AZÚCAR	21,4	7,3	-4,5	25,0	21,8	0,8	18,8	35,2	-3,1	-36,4	-44,3	0,1	28,1	1542 AZÚCAR
MANUFACTURA NO PRIMARIA	-3,1	-1,0	-12,6	-10,0	-15,7	-8,1	-6,6	-1,0	0,3	-23,4	-7,0	-19,8	-13,1	MANUFACTURA NO PRIMARIA
1513 CONSERVACION FRUTAS/HORTALZAS	-7,5	-24,9	-52,4	-39,4	-32,5	-10,8	-8,8	13,2	12,1	-48,1	10,5	-14,4	7,3	1513 CONSERVACION FRUTAS/HORTALZAS
1520 PRODUCTOS LACTEOS	-52,7	-19,4	-13,3	-31,5	-4,2	-31,0	19,2	12,0	33,7	-52,3	39,7	17,5	71,5	1520 PRODUCTOS LACTEOS
1531 PRODUCTOS DE MOLINERIA	-17,1	0,0	-0,4	-2,2	-26,2	6,6	-18,0	4,4	12,9	-14,7	19,4	-8,4	21,5	1531 PRODUCTOS DE MOLINERIA
1533 ALIMENTOS PARA ANIMALES	1,2	-10,3	-9,1	-2,8	-3,4	-7,6	-2,5	-8,2	-8,4	-8,3	-4,5	-3,2	-7,2	1533 ALIMENTOS PARA ANIMALES
1541 PRODUCTOS DE PANADERIA	5,7	0,4	-13,2	-5,1	-10,1	-18,5	-1,5	-14,9	17,1	13,6	28,5	5,0	0,1	1541 PRODUCTOS DE PANADERIA
1543 ELABORACION DE CHOCOLATE	6,4	30,6	13,1	-34,0	44,3	-10,7	-17,2	-39,2	17,0	-45,7	-11,3	-8,2	17,5	1543 ELABORACION DE CHOCOLATE
1551 BEBIDAS ALCOHOLICAS	62,3	-12,5	-4,8	-11,5	-24,1	-2,9	-7,3	-8,5	-58,9	-60,1	-47,1	20,1	-16,4	1551 BEBIDAS ALCOHOLICAS
1554 BEBIDAS GASEOSAS	-9,4	53,0	16,3	25,3	13,9	0,6	-10,6	2,2	16,1	-23,4	-14,4	-35,6	-28,0	1554 BEBIDAS GASEOSAS
1711 HILADOS DE ALGODÓN	-18,1	-14,7	-11,1	-15,0	-10,6	4,4	-10,5	-33,4	-25,5	-34,8	-10,9	-26,4	-16,2	1711 HILADOS DE ALGODÓN
1911 CUERO	-46,7	-24,4	-54,2	-34,5	-33,8	-34,0	5,7	-9,6	-9,0	-30,8	32,3	-30,1	45,8	1911 CUERO
1920 CALZADO	-2,8	-25,4	-28,3	-15,3	-48,3	-59,4	-54,6	-47,9	-39,3	-33,1	-33,0	-32,0	-30,8	1920 CALZADO
2021 TABLEROS AGLOMERADOS	15,7	13,6	25,7	-5,7	3,4	-8,6	62,3	14,5	23,7	14,1	25,1	23,4	10,9	2021 TABLEROS AGLOMERADOS
2101 PAPEL Y CARTON	-16,3	32,8	-13,8	1,3	-95,0	-27,6	9,5	-30,9	35,1	53,7	-38,5	-100,0	-22,3	2101 PAPEL Y CARTON
2212 EDICION DE PERIODICOS	6,3	7,9	10,3	6,7	-1,2	-0,8	4,4	-2,5	2,8	-5,7	-3,2	-7,9	1,6	2212 EDICION DE PERIODICOS
2520 PRODUCTOS DE PLASTICO	18,6	5,5	6,4	6,2	-15,2	-12,2	-4,3	34,6	3,2	-6,3	8,7	-5,7	-14,6	2520 PRODUCTOS DE PLASTICO
2694 CEMENTO	-13,1	-4,1	-2,8	8,4	-11,3	-10,2	-16,1	-2,5	-23,3	-40,8	-27,5	-46,9	-40,7	2694 CEMENTO
3420 CARROCERIAS	107,7	-51,9	14,7	6,2	104,8	76,5	40,9	-4,5	135,3	44,4	52,4	52,4	0,0	3420 CARROCERIAS
TOTAL	-13,7	-0,2	-10,4	-10,6	-6,4	-5,9	3,9	11,3	-0,6	-26,4	-30,9	-16,5	-3,9	TOTAL

^{1/} Cifras preliminares.

Fuente: Gerencia Regional de Agricultura, Ministerio de la Producción y Empresas.

Elaboración: BCRP, Sucursal Trujillo, Departamento de Estudios Económicos.

ANEXO 6



**LA LIBERTAD: EXPORTACIONES POR TIPO DE PRODUCTO 1/
(Valores FOB en millones de US\$)**

TIPO	2015							2016						TIPO
	JUN	JUL	AGO	SET	OCT	NOV	DIC	ENE	FEB	MAR	ABR	MAY	JUN	
Productos tradicionales	175	176	137	142	179	117	191	144	139	176	194	137	155	Productos tradicionales
Pesqueros	19	5	1	1	8	0	0	0	8	8	2	2	0	Pesqueros
Agrícolas	1	12	2	0	5	0	20	5	2	5	1	1	1	Agrícolas
Mineros	154	159	135	140	166	116	170	139	129	163	192	134	154	Mineros
Productos no tradicionales	73	64	56	68	79	86	78	60	51	41	42	70	78	Productos no tradicionales
Agropecuarios	66	62	54	62	73	77	74	53	50	38	38	68	73	Agropecuarios
Textiles	0	0	0	0	0	0	0	0	0	0	0	0	0	Textiles
Maderas y papeles	0	0	0	0	0	0	0	0	0	0	0	0	0	Maderas y papeles
Químicos	5	0	1	3	5	4	2	4	0	2	2	1	3	Químicos
Productos mineros no metálicos	1	0	0	0	0	3	1	0	0	0	0	1	1	Productos mineros no metálicos
Sidero - metalúrgico y joyería	0	0	0	0	0	0	0	0	0	0	0	0	0	Sidero - metalúrgico y joyería
Otros	1	0	0	1	1	2	1	2	1	1	2	1	1	Otros
Otros 2/	0	0	0	0	0	0	0	0	0	0	0	0	0	Otros 2/
TOTAL	248	240	193	209	259	203	269	204	190	217	236	207	233	TOTAL

1/ Cifras preliminares.

2/ Comprende la venta de combustibles y alimentos a naves extranjeras y la reparación de bienes de capital.

Fuente: SUNAT.

Elaboración: BCRP. Sucursal Trujillo. Departamento de Estudios Económicos.

ANEXO 7



**LA LIBERTAD: EXPORTACIONES NO TRADICIONALES AGROPECUARIOS 1/
(Valores FOB en millones de US\$)**

TIPO	2015							2016						TIPO
	JUN	JUL	AGO	SET	OCT	NOV	DIC	ENE	FEB	MAR	ABR	MAY	JUN	
LEGUMBRES	24	25	27	35	41	37	43	29	27	21	21	19	19	LEGUMBRES
Alcachofas en conserva	2	2	3	7	12	9	8	3	2	2	2	1	0	Alcachofas en conserva
Espárragos congelados	0	0	0	0	0	0	0	0	0	0	0	0	0	Espárragos congelados
Espárragos en conserva	10	7	8	10	14	10	13	8	9	9	11	9	8	Espárragos en conserva
Espárragos frescos	7	12	12	11	6	9	12	11	9	3	3	5	7	Espárragos frescos
Pimientos en conserva	1	1	1	1	2	3	3	1	2	2	2	1	1	Pimientos en conserva
Resto de legumbres 2/	4	2	3	6	8	7	7	5	4	3	3	3	2	Resto de legumbres 2/
FRUTAS	32	31	22	22	24	30	22	16	14	9	11	40	44	FRUTAS
Mangos	0	0	0	0	0	1	2	2	4	4	2	1	0	Mangos
Aguacates (paltas)	28	26	9	3	0	0	0	0	0	0	7	38	42	Aguacates (paltas)
Arándanos 3/	0	1	9	16	20	23	14	11	8	3	1	0	0	Arándanos 3/
Uvas frescas	0	1	1	1	3	5	4	1	1	0	0	0	0	Uvas frescas
Resto de frutas 4/	3	3	3	2	1	1	1	1	1	1	1	1	2	Resto de frutas 4/
PRODUCTOS VEGETALES DIVERSOS	8	4	3	2	4	7	6	6	6	6	5	7	8	PRODUCTOS VEGETALES DIVERSOS
Alimentos para animales	8	4	3	2	4	6	6	5	6	6	5	6	8	Alimentos para animales
Resto de Productos vegetales diversos 5/	0	0	0	0	0	0	0	0	0	0	0	0	0	Resto de Productos vegetales diversos 5/
OTROS 6/	2	3	2	4	3	3	3	2	3	2	2	2	1	OTROS 6/
AGROPECUARIOS	66	62	54	62	73	77	74	53	50	38	38	68	73	AGROPECUARIOS

1/ Cifras preliminares.

2/ Tomates, cebolla, frijoles y demás hortalizas.

3/ Arándanos rojos, mirtilos y demás frutos del género Vaccinium.

4/ Resto de frutas. Papayas, uvas, limones, mermeladas y mandarinas.

5/ Flores y capullos, harina de flores, tara en polvo, arbustos y matas.

6/ Té, café, cacao y esencias, cereales y sus preparaciones, y demás.

Fuente: SUNAT.

Elaboración: BCRP. Sucursal Trujillo. Departamento de Estudios Económicos.

ANEXO 8



LA LIBERTAD: IMPORTACIONES POR EL PUERTO DE SALAVERRY 1/
(Valores FOB en millones de US\$)

	2015							2016						
	JUN	JUL	AGO	SET	OCT	NOV	DIC	ENE	FEB	MAR	ABR	MAY	JUN	
I. Bienes de consumo	0	0	0	5	0	8	0	9	2	9	0	0	0	I. Bienes de consumo
II. Insumos	36	28	42	35	29	23	28	25	25	35	20	25	25	II. Insumos
Combustibles, lubricantes y conexos	0	0	0	0	0	0	0	0	0	0	0	0	0	Combustibles, lubricantes y conexos
Materias primas para la agricultura	16	12	28	13	15	14	23	7	14	15	11	14	11	Materias primas para la agricultura
Materias primas para la industria	20	16	15	22	14	9	5	17	11	19	9	11	14	Materias primas para la industria
III. Bienes de capital y materiales de construcción	1	0	0	0	2	1	2	0	1	0	1	2	1	III. Bienes de capital y materiales de construcción
Materiales de construcción	1	0	0	0	2	0	2	0	1	0	1	2	1	Materiales de construcción
Para la Agricultura	0	0	0	0	0	0	0	0	0	0	0	0	0	Para la Agricultura
Para la industria	0	0	0	0	0	0	0	0	0	0	0	0	0	Para la industria
TOTAL	37	28	43	40	31	32	30	34	28	44	21	27	26	TOTAL

1/ Cifras preliminares

Fuente: SUNAT.

Elaboración: BCRP. Sucursal Trujillo. Departamento de Estudios Económicos.



ANEXO 9

LA LIBERTAD: CRÉDITO ^{1/}
(En millones de soles)

ENTIDADES FINANCIERAS	2015							2016						ENTIDADES FINANCIERAS
	JUN	JUL	AGO	SET	OCT	NOV	DIC	ENE	FEB	MAR	ABR	MAY	JUN	
I. Banco de la Nación	178	178	181	183	184	185	185	187	188	189	189	189	189	I. Banco de la Nación
II. Agrobanco	60	60	60	59	60	61	62	63	62	63	62	61	60	II. Agrobanco
III. Banca Múltiple	6 005	6 030	6 090	6 122	6 063	6 291	6 361	5 964	5 951	6 049	6 081	6 114	6 217	III. Banca Múltiple
IV. Entidades no Bancarias	1 164	1 162	1 173	1 177	1 194	1 218	1 227	1 232	1 243	1 257	1 269	1 260	1 271	IV. Entidades no Bancarias
Cajas Municipales	706	703	709	709	720	735	739	738	747	756	763	756	759	Cajas Municipales
Cajas Rurales de Ahorro y Crédito	16	16	16	15	16	16	16	16	16	16	16	30	29	Cajas Rurales de Ahorro y Crédito
Edpymes	33	33	34	34	35	36	36	36	36	37	37	23	23	Edpymes
Financieras	408	409	414	419	423	431	435	442	444	449	453	451	460	Financieras
TOTAL	7 406	7 431	7 504	7 541	7 502	7 755	7 835	7 446	7 444	7 558	7 601	7 624	7 737	TOTAL
En M/N	5 660	5 700	5 801	5 880	5 914	6 177	6 308	6 235	6 272	6 354	6 412	6 447	6 583	En M/N
En M/E	1 746	1 731	1 703	1 661	1 588	1 578	1 527	1 211	1 173	1 205	1 189	1 178	1 154	En M/E

^{1/} Cifras preliminares.

Fuente: Superintendencia de Banca, Seguros y AFP (SBS).

Elaboración: BCRP, Sucursal Trujillo. Departamento de Estudios Económicos.



ANEXO 10

LA LIBERTAD: TASA DE MOROSIDAD
(En porcentaje)

ENTIDADES FINANCIERAS	2015								2016					ENTIDADES FINANCIERAS
	MAY	JUN	JUL	AGO	SET	OCT	NOV	DIC	ENE	FEB	MAR	ABR	MAY	
I. Banco de la Nación	0,8	0,8	0,9	0,9	0,9	0,9	0,9	0,9	0,9	0,9	0,9	1,0	0,9	I. Banco de la Nación
II. Agrobanco	8,5	8,2	8,1	8,5	5,6	5,7	5,4	4,9	4,9	5,1	4,6	3,4	3,4	II. Agrobanco
III. Banca Múltiple	4,1	4,2	4,3	4,2	4,0	4,2	3,9	3,9	4,4	5,1	5,1	5,2	5,6	III. Banca Múltiple
IV. Entidades no Bancarias	6,4	5,9	6,0	5,9	5,6	5,7	5,7	5,4	6,0	6,1	6,0	6,0	5,1	IV. Entidades no Bancarias
Cajas Municipales	5,8	5,5	5,6	5,7	5,4	5,5	5,6	5,2	6,2	6,3	6,1	6,2	4,8	Cajas Municipales
Cajas Rurales de Ahorro y Crédito	24,5	24,8	25,6	15,4	12,5	12,9	13,1	13,7	10,3	11,3	10,5	9,2	8,2	Cajas Rurales de Ahorro y Crédito
Edpymes	5,8	6,3	6,0	6,3	6,3	6,3	6,4	6,0	6,3	6,1	6,2	6,7	4,0	Edpymes
Financieras	5,9	5,9	5,9	5,7	5,7	5,7	5,6	5,2	5,4	5,5	5,5	5,5	5,4	Financieras
TOTAL	4,4	4,5	4,6	4,4	4,2	4,4	4,1	4,0	4,6	5,2	5,1	5,2	5,2	TOTAL

Fuente: Superintendencia de Banca, Seguros y AFP (SBS).

Elaboración: BCRP, Sucursal Trujillo. Departamento de Estudios Económicos.



ANEXO 11

LA LIBERTAD: DEPOSITOS ^{1/}
(En millones de soles)

INSTITUCIONES	2015							2016						INSTITUCIONES
	JUN	JUL	AGO	SET	OCT	NOV	DIC	ENE	FEB	MAR	ABR	MAY	JUN	
I. Banco de la Nación	676	666	670	656	657	643	679	710	695	682	677	673	671	I. Banco de la Nación
II. Banca Múltiple	3 238	3 205	3 246	3 248	3 252	3 306	3 391	3 315	3 352	3 401	3 406	3 355	3 410	II. Banca Múltiple
III. Entidades no Bancarias	1 149	1 110	1 134	1 148	1 146	1 155	1 147	1 139	1 147	1 161	1 158	1 122	1 171	III. Entidades no Bancarias
Cajas Municipales	911	873	900	924	928	929	922	917	926	938	938	900	953	Cajas Municipales
Cajas Rurales de Ahorro y Crédito	16	16	15	15	15	15	15	15	14	14	14	14	13	Cajas Rurales de Ahorro y Crédito
Financieras	222	221	218	209	203	210	210	208	207	208	205	209	205	Financieras
TOTAL	5 063	4 982	5 050	5 052	5 055	5 104	5 217	5 164	5 194	5 244	5 241	5 150	5 252	TOTAL
En M/N	3 606	3 606	3 551	3 533	3 552	3 570	3 722	3 730	3 716	3 765	3 727	3 665	3 820	En M/N
En M/E	1 457	1 376	1 499	1 519	1 504	1 534	1 495	1 434	1 479	1 479	1 514	1 485	1 433	En M/E

^{1/} Cifras preliminares.

Fuente: Superintendencia de Banca, Seguros y AFP (SBS).

Elaboración: BCRP, Sucursal Trujillo. Departamento de Estudios Económicos.



ANEXO 12

LA LIBERTAD: INGRESOS RECAUDADOS POR EL GOBIERNO CENTRAL ^{1/}
(En millones de soles)

RUBROS	2015							2016						RUBROS
	JUN	JUL	AGO	SET	OCT	NOV	DIC	ENE	FEB	MAR	ABR	MAY	JUN	
I. INGRESOS TRIBUTARIOS	144	137	148	146	159	162	163	205	146	216	200	200	173	I. INGRESOS TRIBUTARIOS
1. Impuestos a la Renta	58	53	52	53	67	66	62	81	66	105	105	94	58	1. Impuestos a los Ingresos
- Personas Naturales	19	19	18	16	16	16	17	24	16	18	24	20	18	- Personas Naturales
- Personas Jurídicas	37	31	32	34	50	49	43	57	49	53	38	43	39	- Personas Jurídicas
- Regularización	2	2	1	2	2	2	2	0	1	34	43	31	1	- Regularización
2. Impuestos a la Importación	2	2	3	6	8	4	8	6	1	8	1	5	2	2. Impuestos a la Importación
3. Impuestos General a las Ventas	69	66	78	69	69	75	76	109	71	94	72	82	94	3. Impuestos General a las Ventas
- Operaciones Internas	56	54	56	55	53	58	62	83	66	66	63	62	86	- Operaciones Internas
- Operaciones Externas	13	13	22	14	17	17	13	26	5	27	9	20	8	- Operaciones Externas
4. Impuestos Selectivo al Consumo	3	3	3	3	2	3	3	3	2	2	2	3	3	4. Impuestos Selectivo al Consumo
5. Otros Ingresos Tributarios	12	13	13	14	12	14	14	6	6	8	19	17	16	5. Otros Ingresos Tributarios
II. INGRESOS NO TRIBUTARIOS	3	2	2	3	5	3	6	2	2	3	2	2	3	II. INGRESOS NO TRIBUTARIOS
INGRESOS CORRIENTES (I+II)	146	139	150	149	164	165	169	207	148	219	203	203	175	INGRESOS CORRIENTES (I+II)

Fuente: SUNAT.

Elaboración: BCRP, Sucursal Trujillo. Departamento de Estudios Económicos.



ANEXO 13

LA LIBERTAD: EJECUCIÓN DEL PRESUPUESTO DE GASTOS NO FINANCIEROS DEL GOBIERNO NACIONAL, SEGÚN TIPO DE GASTO ^{1/}
(En millones de soles)

TIPO DE GASTO	2015							2016						TIPO DE GASTO
	JUN	JUL	AGO	SET	OCT	NOV	DIC	ENE	FEB	MAR	ABR	MAY	JUN	
GASTOS NO FINANCIEROS	151	110	114	135	117	121	192	94	107	92	106	97	133	GASTOS NO FINANCIEROS
a. GASTOS CORRIENTES	99	97	96	123	109	96	155	92	105	83	103	88	119	a. GASTOS CORRIENTES
1. Personal y obligaciones sociales	31	33	30	29	28	29	36	35	29	31	31	32	38	1. Personal y obligaciones sociales
2. Pensiones y otras prestaciones sociales	20	37	20	20	22	20	36	20	20	21	21	20	20	2. Pensiones y otras prestaciones sociales
3. Bienes y servicios	16	17	17	26	28	28	57	36	21	27	24	24	29	3. Bienes y servicios
4. Donaciones y transferencias	0	0	0	0	0	1	0	0	0	1	0	0	0	4. Donaciones y transferencias
5. Otros gastos	33	9	29	48	31	18	26	1	36	4	27	11	32	5. Otros gastos
b. GASTOS DE CAPITAL	52	14	18	12	8	25	37	1	2	9	3	9	14	b. GASTOS DE CAPITAL
1. Adquisición de activos no financieros	51	14	18	10	8	21	24	1	2	9	3	9	14	1. Adquisición de activos no financieros
2. Otros gastos de capital	1	0	0	2	0	4	13	0	0	0	0	0	0	2. Otros gastos de capital

^{1/} Información actualizada al 30 de junio de 2016.

Fuente: Ministerio de Economía y Finanzas (MEF).

Elaboración: BCRP, Sucursal Trujillo. Departamento de Estudios Económicos.



ANEXO 14

LA LIBERTAD: EJECUCIÓN DEL PRESUPUESTO DE GASTOS NO FINANCIEROS DEL GOBIERNO REGIONAL, SEGÚN TIPO DE GASTO ^{1/}
(En millones de soles)

TIPO DE GASTO	2015							2016						TIPO DE GASTO
	JUN	JUL	AGO	SET	OCT	NOV	DIC	ENE	FEB	MAR	ABR	MAY	JUN	
GASTOS NO FINANCIEROS	98	111	186	109	113	306	258	93	260	105	123	172	139	GASTOS NO FINANCIEROS
a. GASTOS CORRIENTES	89	103	96	99	97	111	194	91	86	89	112	103	107	a. GASTOS CORRIENTES
1. Personal y obligaciones sociales	60	67	61	62	61	65	112	67	61	60	63	67	65	1. Personal y obligaciones sociales
2. Pensiones y otras prestaciones sociales	12	16	13	13	13	13	23	18	13	13	13	13	12	2. Pensiones y otras prestaciones sociales
3. Bienes y servicios	17	20	22	24	23	32	56	6	11	16	35	23	29	3. Bienes y servicios
4. Donaciones y transferencias	0	0	0	0	0	0	0	0	0	0	0	0	0	4. Donaciones y transferencias
5. Otros gastos	0	0	0	0	0	0	3	0	0	1	0	0	0	5. Otros gastos
b. GASTOS DE CAPITAL	9	8	90	10	16	195	64	3	174	16	11	68	32	b. GASTOS DE CAPITAL
1. Adquisición de activos no financieros	9	8	90	10	16	195	64	3	174	16	11	68	32	1. Adquisición de activos no financieros
2. Otros gastos de capital	0	0	0	0	0	0	0	0	0	0	0	0	0	2. Otros gastos de capital

1/ Información actualizada al 30 de junio de 2016.

Fuente: Ministerio de Economía y Finanzas (MEF).

Elaboración: BCRP, Sucursal Trujillo. Departamento de Estudios Económicos.



ANEXO 15

LA LIBERTAD: EJECUCIÓN DEL PRESUPUESTO DE GASTOS NO FINANCIEROS DE LOS GOBIERNOS LOCALES, SEGÚN TIPO DE GASTO ^{1/}
(En millones de soles)

TIPO DE GASTO	2015							2016						TIPO DE GASTO
	JUN	JUL	AGO	SET	OCT	NOV	DIC	ENE	FEB	MAR	ABR	MAY	JUN	
GASTOS NO FINANCIEROS	71	106	72	75	93	99	228	35	84	98	91	95	93	GASTOS NO FINANCIEROS
a. GASTOS CORRIENTES	46	48	36	36	43	35	67	20	46	44	48	42	45	a. GASTOS CORRIENTES
1. Personal y obligaciones sociales	12	15	8	9	8	8	15	8	11	12	9	10	9	1. Personal y obligaciones sociales
2. Pensiones y otras prestaciones sociales	2	3	3	3	2	3	6	1	3	2	3	3	3	2. Pensiones y otras prestaciones sociales
3. Bienes y servicios	23	25	23	23	25	23	43	10	24	28	27	28	27	3. Bienes y servicios
4. Donaciones y transferencias	7	4	1	1	7	0	1	0	8	0	9	1	5	4. Donaciones y transferencias
5. Otros gastos	1	1	1	1	1	1	2	0	1	1	1	1	1	5. Otros gastos
b. GASTOS DE CAPITAL	25	58	36	39	50	64	161	15	37	54	43	53	49	b. GASTOS DE CAPITAL
1. Adquisición de activos no financieros	25	58	36	38	49	64	158	13	37	54	43	52	49	1. Adquisición de activos no financieros
2. Otros gastos de capital	0	0	0	0	1	0	3	2	0	0	0	1	0	2. Otros gastos de capital

^{1/} Información actualizada al 30 de junio de 2016.

Fuente: Ministerio de Economía y Finanzas (MEF).

Elaboración: BCRP, Sucursal Trujillo. Departamento de Estudios Económicos.

