

BANCO CENTRAL DE RESERVA DEL PERÚ
SUCURSAL TRUJILLO



LA LIBERTAD: Síntesis de Actividad Económica
Mayo 2016¹

Departamento de Estudios Económicos

¹ En la elaboración de este informe participaron (en orden alfabético): Iván Cosavalente, Alfredo Miranda, Jonathan Rosas y Eric Torres.

ÍNDICE

	<i>Página</i>
RESUMEN EJECUTIVO	3
I. ACTIVIDAD PRODUCTIVA.....	5
1. Actividad primaria.....	5
1.1 Sector agropecuario.....	5
1.2 Sector pesca	6
1.3 Sector minería.....	8
2. Otros indicadores sectoriales.....	10
2.1. Sector manufactura.....	10
2.2. Sector construcción.....	12
II. SECTOR EXTERNO	13
1. Exportaciones	13
III. CRÉDITO Y DEPÓSITOS.....	14
1. Crédito.....	14
2. Depósitos	15
IV. EJECUCIÓN DEL PRESUPUESTO DE GASTOS DEL GOBIERNO GENERAL.....	17
1. Ejecución del Presupuesto de Gastos Corrientes del Gobierno General	17
2. Ejecución del Presupuesto de Inversiones del Gobierno General	17
V. ANEXOS.....	19



RESUMEN EJECUTIVO

Principales hechos de importancia

- El **sector agropecuario y el sector pesquero** registraron una contracción de 9,7 por ciento y 14,5 por ciento respectivamente. Por el contrario, el **sector minero creció** 9,4 por ciento.
- El desempeño de **otros indicadores de la actividad económica** del departamento mostraron comportamientos diferenciados. Por un lado, creció la inversión pública (30,4 por ciento) y el crédito total (3,1 por ciento). Por otro lado decrecieron la producción industrial (-16,5 por ciento), las exportaciones (-5,4 por ciento) y los despachos de cemento (-4,7 por ciento)

Actividad primaria

- El **sector agropecuario** disminuyó en mayo 9,7 por ciento interanual, debido a la menor producción agrícola (-17,2 por ciento), la cual fue atenuada por el aumento de la producción pecuaria (8,0 por ciento). En los cinco primeros meses del año, el sector acumula una caída de 0,3 por ciento interanual.
- La **actividad pesquera** disminuyó en mayo 14,5 por ciento al compararla con similar mes de 2015 como resultado de la menor pesca artesanal de diversas especies para el consumo humano directo en estado fresco (-14,5 por ciento). En el periodo enero-mayo del presente año, el sector registró una caída de 72,0 por ciento.
- La **producción minera** registró un aumento de 9,4 por ciento interanual, sustentado en la mayor extracción de oro (8,4 por ciento) y plata (43,6 por ciento), cuyos aportes a la subida del sector fueron de 8,1 puntos porcentuales y 1,0 puntos porcentuales, respectivamente. Sin embargo, en los primeros cinco meses del año, la actividad minera acumula una contracción de 12,0 por ciento, principalmente, por una menor producción de oro (-12,3 por ciento).

Otros indicadores de actividad económica

- En mayo, la **actividad manufacturera** se redujo en 16,5 por ciento en términos interanuales, como resultado de la menor producción de cemento (-46,9 por ciento), bebidas gaseosas (-35,6 por ciento) y de la agroindustria de conservación de frutas y hortalizas (-14,4 por ciento), principalmente. De enero a mayo, el sector acumuló una caída de 13,1 por ciento.
- En el **sector construcción**, los despachos de cemento disminuyeron en mayo 4,7 por ciento respecto a igual mes de 2015 y acumulan una reducción de 3,0 por ciento en los cinco primeros meses del año.
- Las **exportaciones** en el departamento de La Libertad sumaron US\$ 206 millones en mayo, menores en 5,4 por ciento, con relación a igual mes de 2015. Las tradicionales disminuyeron 16,0 por ciento, mientras que las no tradicionales aumentaron 25,4 por ciento, respectivamente.
- El saldo del **crédito directo total** de las instituciones financieras a mayo (S/ 7 624 millones) registró un crecimiento interanual de 3,1 por ciento. El crédito en moneda nacional se incrementó en 13,7 por ciento; mientras que lo otorgado en moneda extranjera se contrajo en 31,6 por ciento.
- La **inversión pública** correspondiente a los tres niveles de gobierno en La Libertad (S/ 130 millones) registró un incremento de 30,4 por ciento interanual, en términos reales, por una mayor inversión de los gobiernos locales (50,2 por ciento) y del Gobierno Regional (33,5 por ciento).

CUADRO N° 01
LA LIBERTAD: OTROS INDICADORES DE ACTIVIDAD ECONÓMICA
 (Variación % respecto a similar mes del año anterior)

	Dic.15	Ene.16	Feb.16	Mar.16	Abr.16	May.16
Producción industrial ^{1/}	↑ 3,9	↑ 11,3	↓ -0,3	↓ -26,3	↓ -31,0	↓ -16,5
Despacho de cemento ^{1/}	↓ -0,1	↓ -1,0	↓ -1,0	↓ -0,8	↓ -4,0	↓ -4,7
Exportaciones	↓ -13,6	↑ 0,6	↓ -33,2	↓ -6,4	↑ 12,4	↓ -5,4
Crédito total	↑ 8,1	↑ 2,8	↑ 2,6	↑ 3,3	↑ 4,0	↑ 3,1
Inversión pública ^{1/}	↓ -5,8	↓ -61,7	↑ 18,1	↓ -16,6	↓ -41,5	↑ 30,4

1/ En términos reales.

2/ En empresas de 10 y más trabajadores localizadas en la ciudad de Trujillo.

Fuentes: BCRP - Sucursal Trujillo, SUNAT, MTPE y MEF.

I. ACTIVIDAD PRODUCTIVA

1. Actividad primaria

1.1 Sector agropecuario

- El sector agropecuario disminuyó en mayo 9,7 por ciento interanual, debido a la menor producción agrícola (-17,2 por ciento), la cual fue atenuada por el aumento de la producción pecuaria (8,0 por ciento). En los cinco primeros meses del año, el sector acumula una caída de 0,3 por ciento interanual.
- El desempeño desfavorable de la producción agrícola en el mes (-17,2 por ciento) reflejó la menor producción de los cultivos orientados al mercado interno (-18,0 por ciento), principalmente de arroz cáscara (-19,8 por ciento) y papa (-18,2 por ciento); en ambos por menores cosechas. Igual comportamiento registraron los cultivos orientados al mercado externo y agroindustria (-15,9 por ciento), que reflejó la menor producción principalmente de maíz amarillo duro (-65,8 por ciento) y espárrago (-10,5 por ciento); el primer cultivo por menor área cosechada y bajo rendimiento obtenido en campo; y en el espárrago por menor extensión cosechada.

CUADRO N° 02
LA LIBERTAD: SECTOR AGROPECUARIO ^{1/}
(Miles de toneladas)

Subsectores	Estructura Porcentual 2014 ^{2/}	Mayo				Enero - Mayo			
		2015	2016	Var.%	Contribución %	2015	2016	Var.%	Contribución %
AGRÍCOLA	58,2			-17,2	-12,0			-2,9	-1,7
Orientada al mercado externo y agroindustria ^{2/}	35,6			-15,9	-3,9			-16,6	-5,2
Espárrago	15,4	13,9	12,4	-10,5	-1,0	77,1	66,8	-13,3	-2,0
Caña de azúcar	9,1	309,2	289,8	-6,3	-0,2	2 175,4	1 598,5	-26,5	-2,1
Maíz amarillo duro	3,5	32,9	11,2	-65,8	-3,1	62,0	37,9	-39,0	-1,0
Palta	3,5	22,8	24,5	7,4	0,4	48,0	49,5	3,1	0,1
Uva	1,6	3,5	3,5	1,2	0,0	20,4	21,5	5,9	0,1
Páprika	1,3	0,1	0,0	-67,2	-0,1	1,4	0,6	-55,7	-0,3
Alcachofa	1,0	0,0	0,0	0,0	0,0	0,0	0,0	-	-
Algodón rama	0,4	0,0	0,0	-100,0	0,0	0,0	0,0	0,0	0,0
Orientada al mercado interno ^{2/}	22,6			-18,0	-8,1			13,3	3,5
Arroz cáscara	7,9	180,9	145,1	-19,8	-6,3	246,9	331,2	34,2	4,3
Papa	5,3	83,8	68,6	-18,2	-1,5	277,2	271,4	-2,1	-0,2
Trigo	1,3	0,0	0,0	0,0	0,0	0,0	0,0	-	-
Cebada grano	0,9	0,0	0,0	0,0	0,0	0,0	0,0	0,0	0,0
Alfalfa	0,7	16,0	16,0	-0,2	0,0	85,3	85,6	0,3	0,0
Maíz amiláceo	0,7	1,5	1,1	-24,8	-0,1	2,0	1,5	-23,6	0,0
Cebolla	0,5	2,6	3,0	19,6	0,1	12,8	9,5	-25,3	-0,1
Piña	0,2	1,7	1,7	0,7	0,0	12,3	12,4	0,7	0,0
PECUARIA	41,8			8,0	2,4			3,3	1,4
Carne de ave ^{3/}	30,0	21,2	23,7	11,5	2,4	103,5	105,5	1,9	0,6
Huevo	4,8	5,9	5,6	-5,0	-0,2	27,1	30,1	11,2	0,6
Leche	2,7	10,1	10,5	3,9	0,1	49,1	51,0	3,9	0,1
Carne de vacuno ^{3/}	1,6	0,6	0,6	2,6	0,0	2,8	2,9	2,5	0,0
SECTOR AGROPECUARIO	100,0			-9,7	-9,7			-0,3	-0,3

Nota: Debido al redondeo de los datos parciales, los totales pueden diferir de la suma de las partes.

1 / Cifras preliminares.

2/ A precios de 2007.

3/ Peso neto.

Fuente: Ministerio de Agricultura y Riego.

Elaboración: BCRP, Sucursal Trujillo. Departamento de Estudios Económicos.

- La actividad pecuaria creció en mayo 8,0 por ciento interanual, por la mayor producción de carne de ave (11,5 por ciento), leche (3,9 por ciento) y carne de vacuno (2,6 por ciento).



- La superficie sembrada en el periodo agosto-mayo de la actual campaña agrícola 2015-2016, registró 180,0 mil hectáreas, área menor en 3,3 por ciento respecto a la registrada en igual lapso de la anterior campaña. Los cultivos que presentaron menores siembras en términos absolutos son: papa (-1 185 has.), maíz amarillo duro (-1 060 has.) y trigo (-996 has.), principalmente.

CUADRO N° 03
LA LIBERTAD: SUPERFICIE SEMBRADA ^{1/}
(Hectáreas)

	Campaña agrícola ^{2/}		Variación	
	2014/2015	2015/2016	Absoluta	Porcentual
CULTIVOS TRANSITORIOS	181 585	175 752	-5 833	-3,2
Alcachofa	573	617	44	7,7
Arroz cáscara	31 279	32 818	1 539	4,9
Cebada	28 175	27 348	- 828	-2,9
Frijol grano seco	2 577	1 966	- 611	-23,7
Maíz amarillo duro	19 223	18 163	-1 060	-5,5
Maíz amiláceo	14 766	14 422	- 344	-2,3
Papa	20 407	19 222	-1 185	-5,8
Paprika	313	144	- 169	-54,0
Pimiento piquillo	57	0	- 57	-100,0
Trigo	29 548	28 552	- 996	-3,4
Otros	34 668	32 501	-2 167	-6,3
CULTIVOS PERMANENTES	4 567	4 283	- 284	-6,2
Caña de azúcar	3 908	3 726	- 182	-4,7
Espárrago	421	492	71	16,9
Uva	238	65	- 173	-72,8
Total	186 152	180 035	-6 117	-3,3

1/ Cifras preliminares.

2/ De agosto a mayo

Fuente: Gerencia Regional de Agricultura y Riego-La Libertad.

Elaboración: BCRP, Sucursal Trujillo. Departamento de Estudios Económicos.

1.2 Sector pesca

- La actividad pesquera cayó en mayo 14,5 por ciento interanual, continuando con su trayectoria descendente desde febrero pasado. Este comportamiento se sustenta en la pesca artesanal de diversas especies para el consumo humano directo en estado fresco, cuyo desembarque disminuyó 14,5 por ciento, afectada por la poca presencia de las especies: lisa (disminuyó de 235,1 a 58,3 Tm.), bonito (de 36,1 a 2,8 Tm.) y raya (pasó de 39,4 a 13,4 Tm., entre otras especies).
- Referente a la pesca industrial de la anchoveta para la industria de harina y aceite de pescado, se encuentra suspendida (veda) por encontrarse el recurso en proceso reproductivo desde febrero pasado Cabe señalar que debido a la presencia del evento El Niño 2015-2016 de intensidad fuerte, el proceso de reproducción de la anchoveta se alteró, ocasionando un desfase en su periodo de desove de verano y, por consiguiente, la prolongación de la veda, que generalmente concluye entre los meses de marzo y abril. En mayo de 2015 hubo autorización de pesca al levantarse la veda; sin embargo no se registró desembarque por ausencia de la especie frente al litoral de La Libertad.

- En el transcurso de enero a mayo, el sector pesca acumuló una disminución de 72,0 por ciento, sustentado en los bajos niveles de desembarque de anchoveta (disminuyó de 224,6 mil a 44,5 mil Tm.). Contrariamente, la pesca para el consumo humano directo (fresco) aumentó 18,8 por ciento, atenuando en alguna medida, la caída del sector.

CUADRO N° 04
LA LIBERTAD: SECTOR PESQUERO ^{1/}
(En toneladas)

	Mayo			Enero - Mayo		
	2015	2016	Var.% ^{2/}	2015	2016	Var.% ^{2/}
Consumo Humano Directo	444	380	-14,5	3 320	3 943	18,8
. Fresco	444	380	-14,5	3 320	3 943	18,8
Consumo Industrial	0	0	-	224 623	44 505	-80,2
. Anchoveta	0	0	-	224 623	44 505	-80,2
. Otras Especies	0	0	0,0	0	0	0,0
SECTOR PESCA			-14,5			-72,0

^{1/} Cifras preliminares.

^{2/} Variación a precios de 2007.

Fuente: Ministerio de la Producción.

Elaboración: BCRP, Sucursal Trujillo. Departamento de Estudios Económicos.

- Con relación a la temperatura superficial del mar (TSM), medida por IMARPE en diferentes puntos fijos a lo largo del litoral de La Libertad (Pacasmayo, Malabrigo, Huanchaco, Salaverry y Pto. Morín), registró en mayo del presente año un valor promedio de 18,3°C, ubicándose ligeramente a 0,6°C por encima (anomalía positiva) de su histórico normal (17,7°C); sin embargo, ésta anomalía es menor a la registrada en los tres meses previos (febrero 2,3°C, marzo 1,8°C, abril 1,5°C) lo cual evidencia una tendencia descendente de la TSM debido al arribo de dos ondas Kelvin (masas de agua): la primera, menos cálida a fines de marzo; y la segunda, fría desde la segunda quincena de abril hasta inicios de mayo. Cabe señalar que en mayo de 2015, la TSM observó un nivel promedio de 21,1°C, reportando una anomalía positiva de 3,4°C, es decir mayor a su patrón histórico. El Comité encargado del Estudio Nacional del Fenómeno El Niño (ENFEN) en comunicado oficial N°10-2016 (09.06.16) manifiesta que para la segunda quincena de junio se prevé el arribo de una tercera onda Kelvin fría, que podría contribuir a que se desarrollen anomalías negativas de las temperaturas del mar y del aire a lo largo de la costa peruana y, además, considera probable que el invierno sea de características normales a ligeramente más frías de lo normal, sin descartar un posible desarrollo de La Niña costera en los siguientes meses.
- El precio promedio de la harina de pescado en junio (US\$ 1 664 por tonelada) aumentó en 5,4 por ciento respecto al mes anterior, del mismo modo, frente a junio de 2015, la cotización promedio fue mayor en 4,7 por ciento.

GRÁFICO N° 01
COTIZACIÓN INTERNACIONAL DE HARINA DE PESCADO
(Hamburgo - US\$/TM)

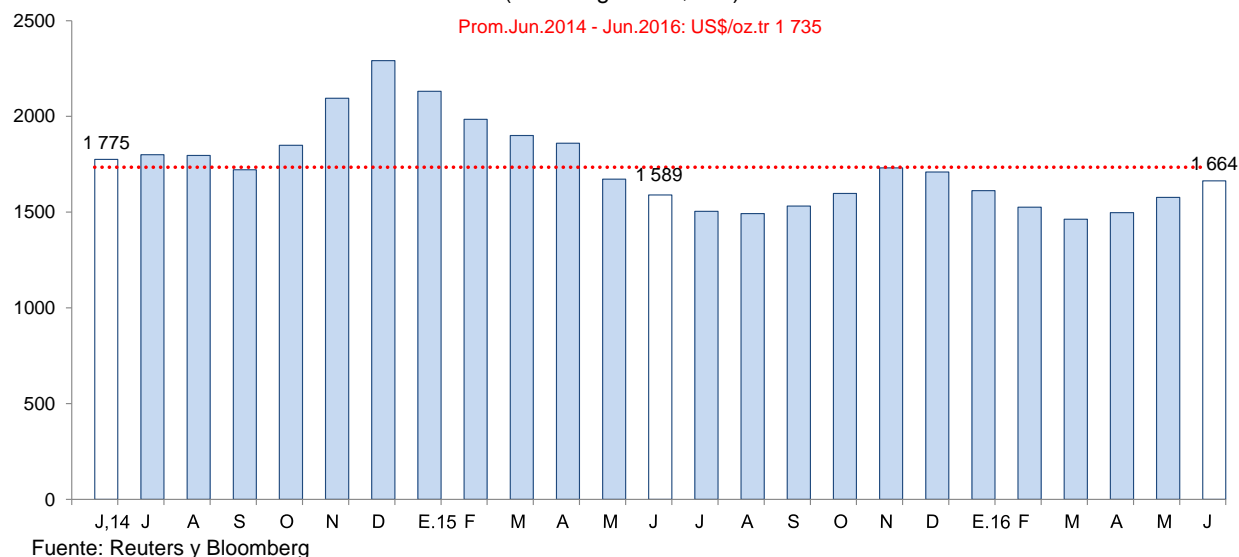

1.3 Sector minería

- La **producción minera** aumentó 9,4 por ciento interanual en mayo, principalmente por la mayor extracción de oro (8,4 por ciento), cuyo aporte a la subida del sector fue de 8,1 puntos porcentuales. De manera similar, se registró en el mes, una mayor producción de cobre (46,0 por ciento), plata (43,6 por ciento) y plomo (24,3 por ciento). En tanto, la producción de zinc mostró una caída de 12,3 por ciento.
- La mayor extracción de oro obedece a un incremento en la producción de las empresas: Compañía Minera Poderosa S.A. (54,9 por ciento) y Minera Aurífera Retamas S.A. (4,4 por ciento). En tanto, el aumento en la producción de plata se explica, principalmente, por los resultados positivos en Minera Barrick Misquichilca S.A., que concentra el 69,9 por ciento de la producción en el mes y que registró un aumento de 83,0 por ciento en la extracción de dicho mineral.
- La actividad minera en los primeros cinco meses del año acumula una contracción de 12,0 por ciento, principalmente, por una menor producción de oro (-12,3 por ciento).

CUADRO N° 05
SECTOR MINERÍA ^{1/}
(Variación % real respecto a similar periodo del año anterior)

Estructura Porcentual	Mayo				Enero - Mayo		
	2014 ^{2/}	2016	Var.%	Contribución %	2016	Var.%	Contribución %
Oro (Onzas troy)	95,3	143 896	8,4	8,1	583 580	-12,3	-11,8
Plata (Onzas troy)	2,5	264 603	43,6	1,0	906 653	1,6	0,0
Zinc (TMF)	0,9	214	-12,3	-0,1	980	-33,0	-0,2
Plomo (TMF)	0,3	116	24,3	0,0	494	-5,1	0,0
Cobre (TMF)	1,0	138	46,0	0,3	607	7,1	0,0
SECTOR MINERÍA ^{2/}	100,0		9,4	9,4		-12,0	-12,0

^{1/} Cifras preliminares.

^{2/} A precios de 2007.

Fuente: Ministerio de Energía y Minas.

Elaboración: BCRP, Sucursal Trujillo. Departamento de Estudios Económicos.



GRÁFICO N° 02
CRECIMIENTO DE LA PRODUCCIÓN MINERA
 (Variación % real respecto a similar mes del año anterior)

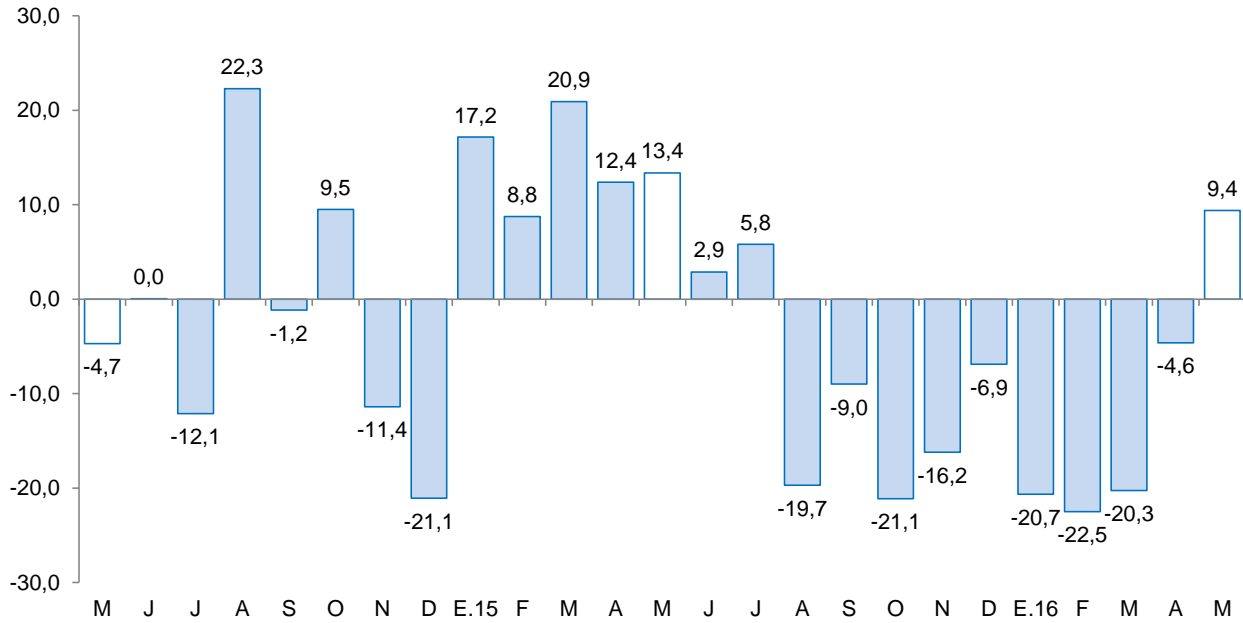

Fuente: MINEM.
 Elaboración: BCRP, Sucursal Trujillo, Departamento de Estudios Económicos.

- El **precio promedio del oro** en junio fue de US\$/oz.tr. 1 276,4 y de esta manera registró un aumento de 1,4 por ciento respecto a mayo (US\$/oz.tr. 1 258,8). Este aumento reflejó la demanda por activos más seguros ante la incertidumbre por la decisión del Reino Unido de abandonar la Unión Europea.

GRÁFICO N° 03
COTIZACIÓN INTERNACIONAL DE ORO
 (London Metal Exchange - US\$/oz.tr.)

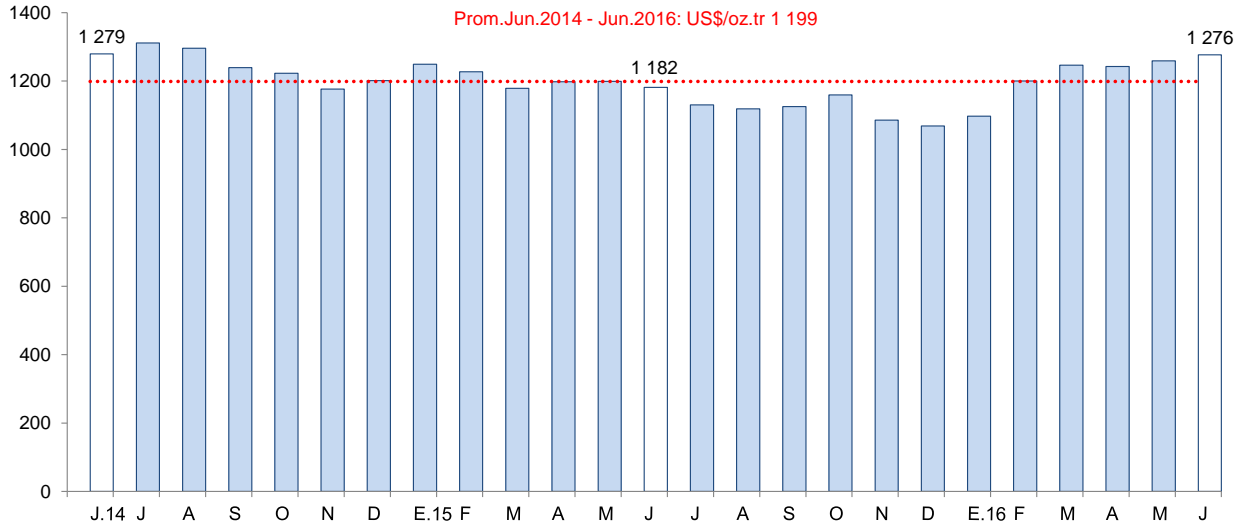

Fuente: Bloomberg.



2. Otros indicadores sectoriales

2.1. Sector manufactura

- En mayo, la **manufactura** registró una caída de 16,5 por ciento interanual, siendo el cuarto mes consecutivo que muestra tasas negativas de crecimiento (febrero -0,6 por ciento, marzo -26,4 por ciento, abril -30,9 por ciento). Este resultado se sustenta, mayormente en la industria no primaria que se redujo en 19,8 por ciento; igualmente, la industria primaria presentó un retroceso de 1,3 por ciento.

CUADRO N° 06
LA LIBERTAD: SECTOR MANUFACTURA ^{1/}
(Variación % real respecto a similar periodo del año anterior)

Ramas de actividad	Estructura porcentual 2014 ^{2/}	Mayo		Enero - Mayo	
		Var.%	Contribución ^{3/}	Var.%	Contribución ^{3/}
MANUFACTURA PRIMARIA	26,0	-1,3	-0,2	-20,6	-5,4
Productos cárnicos	1,2	-15,3	-0,3	-11,7	-0,2
Harina y aceite de pescado	2,0	-	-	-80,5	-3,3
Azúcar	22,9	0,1	0,0	-9,6	-2,0
MANUFACTURA NO PRIMARIA	74,0	-19,8	-16,3	-10,4	-7,6
Alimentos y bebidas	49,4	-13,1	-7,1	-8,4	-4,2
Conservación de frutas y hortalizas	15,8	-14,4	-1,4	-7,3	-0,9
Productos lácteos	0,6	17,5	0,1	8,9	0,1
Harina de trigo	3,2	-7,7	-0,3	2,0	0,1
Sémola de trigo	0,0	-58,9	0,0	2,5	0,0
Alimentos para animales	13,4	-3,2	-0,5	-6,5	-0,9
Galletas	3,0	5,0	0,2	8,9	0,3
Chocolate	0,0	-8,2	0,0	-20,9	0,0
Alcohol etílico	2,7	57,0	0,8	-48,4	-1,1
Ron y otras bebidas	0,8	-18,5	-0,3	6,1	0,0
Bebidas gaseosas	9,9	-35,6	-5,7	-12,6	-1,6
Fabricación productos textiles	1,7	-26,4	-0,5	-26,9	-0,5
Hilados de algodón	1,7	-26,4	-0,5	-26,9	-0,5
Curtido y adobo de cueros, calzado	1,0	-31,6	-0,3	-33,0	-0,3
Productos de madera y otros	3,3	23,4	0,9	20,0	0,7
Tableros aglomerados	3,3	23,4	0,9	20,0	0,7
Papel y productos de papel	3,2	-100,0	-2,8	-17,3	-0,4
Papel y cartón	3,2	-100,0	-2,8	-17,3	-0,4
Actividades de edición e impresión	0,2	-7,9	0,0	-3,5	0,0
Productos de plástico	1,8	-5,7	-0,1	5,5	0,1
Sacos de polipropileno	1,5	-10,8	-0,2	1,6	0,0
Tela arpillera	0,3	15,2	0,1	21,2	0,1
Productos minerales no metálicos	12,5	-46,9	-6,9	-28,7	-3,5
Cemento	12,5	-46,9	-6,9	-28,7	-3,5
Vehículos automotores	1,0	52,4	0,6	51,9	0,5
Carrocerías	1,0	52,4	0,6	51,9	0,5
SECTOR MANUFACTURA	100,0	-16,5	-16,5	-13,1	-13,1

1/ Cifras preliminares.

2/ A precios de 1994.

3/ En puntos porcentuales.

Fuente: Gerencia Regional de Agricultura y Riego, Ministerio de la Producción y empresas industriales.

Elaboración: BCRP, Sucursal Trujillo. Departamento de Estudios Económicos.



- Entre enero y mayo, la manufactura acumuló una caída interanual de 13,1 por ciento como resultado de la menor actividad tanto de la industria primaria, como no primaria con tasas negativas de 20,6 por ciento y 10,4 por ciento, respectivamente.
- El retroceso del mes de la **manufactura primaria** (-1,3 por ciento), se sustenta en la menor producción de productos cárnicos (-15,3 por ciento). Por el contrario, la producción de azúcar registró apenas un crecimiento de 0,1 por ciento, como resultado de la mayor producción obtenida en las empresas azucareras de Cartavio (103,4 por ciento) y Laredo (14,3 por ciento), pero contrarrestada por la paralización de la molienda de caña de azúcar (31 días) en la empresa Casa Grande debido a problemas laborales.
- En los cinco primeros meses, la industria primaria acumuló una caída de 20,6 por ciento inducida por los bajos niveles de producción de harina y aceite de pescado (-80,5 por ciento) y azúcar (-9,6 por ciento).
- La **industria no primaria** continuó mostrando un comportamiento recesivo por tercer mes consecutivo. En mayo presentó una caída de 19,8 por ciento, respecto a similar mes de 2015, como resultado de la menor producción registrada en todas las ramas industriales, a excepción de las industrias de carrocías (52,4 por ciento) y de productos de madera y otros (23,4 por ciento). Disminuyeron: papel y cartón (-100,0 por ciento), productos minerales no metálicos (-46,9 por ciento), curtido y adobo de cueros (-31,6 por ciento), hilados de algodón (-26,4 por ciento), alimentos y bebidas (-13,1 por ciento), actividades de edición e impresión (-7,9 por ciento) y productos de plástico (-5,7 por ciento).

GRÁFICO N° 04
LA LIBERTAD: EVOLUCIÓN DE LA PRODUCCIÓN MANUFACTURERA NO PRIMARIA
 (Variación % real respecto a similar mes del año anterior)

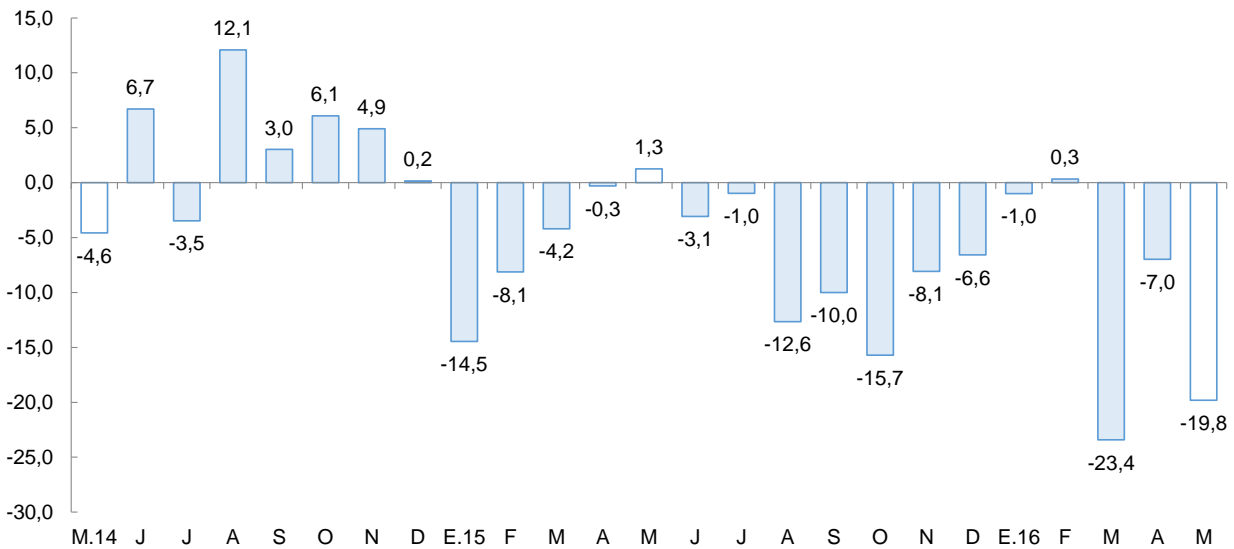

Fuente: Ministerio de Agricultura y Riego y empresas industriales.

- La industria de alimentos y bebidas continuó en descenso por tercer mes consecutivo. Cayó 13,1 por ciento ocasionado por la menor producción, principalmente de bebidas gaseosas (-35,6 por ciento) y la agroindustria de conservación de frutas y hortalizas (-14,4 por ciento), entre otras industrias. Vale mencionar que la rama de alimentos y bebidas predomina en la generación del Valor Bruto de Producción (VBP) del subsector no primario; en el mes su contribución fue de 71,0 por ciento.



- En el periodo enero-mayo, la industria no primaria presentó una tasa negativa de crecimiento de 10,4 por ciento como resultado de los bajos niveles producción en las industrias de: alcohol etílico (-48,4 por ciento), curtido y adobo de cueros (-33,0 por ciento), cemento (-28,7 por ciento), hilados de algodón (-26,9 por ciento), chocolate (-20,9 por ciento), papel y cartón (-17,3 por ciento), bebidas gaseosas (-12,6 por ciento), conservación de frutas y hortalizas (-7,3 por ciento), alimentos preparados para animales (-6,5 por ciento) y las actividades de edición e impresión (-3,5 por ciento). Contrariamente, el resto de industrias como, harina de trigo, sémola de trigo, productos de plástico, ron y otras bebidas, productos lácteos, galletas, tableros aglomerados y carrocías, presentaron mayores niveles de producción con tasas que fluctuaron en el rango de 2,0 por ciento y 51,9 por ciento.

2.2. Sector construcción

- En el sector construcción, los despachos de cemento disminuyeron 4,7 por ciento en mayo, respecto a igual mes de 2015. Ello refleja la desaceleración en el ritmo de ejecución de las obras públicas y la ralentización de proyectos inmobiliarios. En los cinco primeros meses del presente año, los despachos de cemento muestran una reducción de 3,0 por ciento.

GRÁFICO N° 05
LA LIBERTAD: EVOLUCIÓN DE DESPACHOS DE CEMENTO
 (Variación % real respecto a similar mes del año anterior)

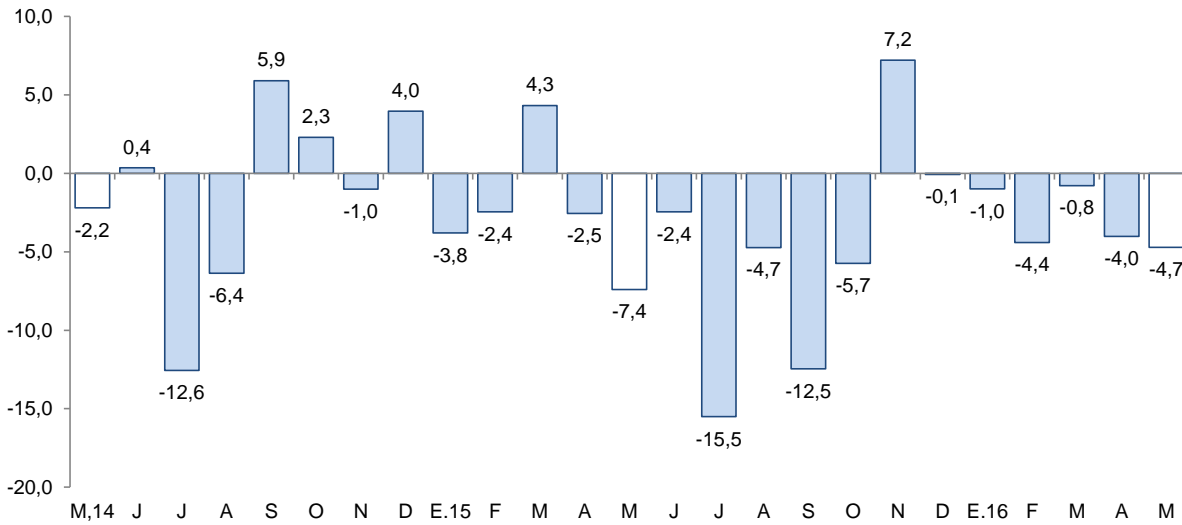

Fuente: Cementos Pacasmayo S.A.A.



II. SECTOR EXTERNO

1. Exportaciones

- Las exportaciones en el departamento de La Libertad sumaron US\$ 206 millones en mayo, menores en 5,4 por ciento, con relación a igual mes de 2015. Las tradicionales disminuyeron 16,0 por ciento, mientras que las no tradicionales aumentaron 25,4 por ciento. En tanto, las exportaciones acumuladas en los primeros cinco meses del año (US\$ 1054 millones) aumentaron 0,5 por ciento interanual.
- La caída en las exportaciones tradicionales obedece principalmente a menores ventas en el sector minero (-12,8 por ciento) y pesquero (-77,0 por ciento). En el primer grupo, por menores ventas de oro (-99,1 por ciento), cuyo volumen embarcado disminuyó 99,2 por ciento; asimismo, el cobre cayó 99,3 por ciento. En el segundo grupo, las exportaciones de harina de pescado registraron una baja de 99,9 por ciento.
- En cuanto a las exportaciones no tradicionales del mes (US\$ 70 millones), las ventas de productos agropecuarios aumentaron 27,8 por ciento, explicado por los mayores envíos de paltas frescas (97,6 por ciento), espárragos frescos (15,0 por ciento), mangos congelados (46,6 por ciento), cebollas frescas (126,0 por ciento) y arándanos (153,6 por ciento), pese a la disminución observada en las ventas de espárragos en conserva (-17,3 por ciento), alcachofas en conserva (-41,5 por ciento), espárragos congelado (-86,4 por ciento) y alimentos para animales (-5,4 por ciento).
- Entre los principales países de destino de las exportaciones entre enero y mayo del presente año, se encuentran Suiza (25,3 por ciento), Canadá (23,2 por ciento) y Estados Unidos (17,3 por ciento). Para los tres países, destaca la exportación de oro. Por otra parte, con relación a las exportaciones agropecuarias, los principales países de destino son Estados Unidos (27,6 por ciento), Países Bajos (23,2 por ciento) y España (13,4 por ciento).

CUADRO Nº 07
LA LIBERTAD: EXPORTACIONES POR GRUPO DE PRODUCTOS ^{1/}
(Valor FOB en millones de US\$)

TIPO	Mayo			Enero - Mayo		
	2015	2016	Var .%	2015	2016	Var %
PRODUCTOS TRADICIONALES	162	136	-16,0	795	789	-0,7
Pesqueros	8	2	-77,0	10	20	89,8
Agrícolas	1	1	-28,6	8	14	71,4
Mineros	153	133	-12,8	777	756	-2,7
PRODUCTOS NO TRADICIONALES	56	70	25,4	254	265	4,2
Agropecuarios	53	68	27,8	227	246	8,5
Textiles	0	0	-51,7	0	0	-31,6
Maderas y papeles	0	0	-51,9	0	0	-87,6
Químicos	1	1	63,1	10	9	-9,1
Productos mineros no metálicos	2	1	-69,4	12	2	-84,4
Sidero - metalúrgico y joyería	0	0	-	0	0	123,5
Otros	1	1	85,6	4	7	75,1
OTROS ^{2/}	0	0	-	0	0	-
TOTAL EXPORTACIONES ^{3/}	218	206	-5,4	1 049	1 054	0,5

^{1/} Cifras preliminares.

^{2/} Comprende la venta de combustibles y alimentos a naves extranjeras y la reparación de bienes de capital.

^{3/} Debido al redondeo de los datos parciales, los totales pueden diferir de la suma de las partes.

Fuente: SUNAT.

Elaboración: BCRP. Sucursal Trujillo. Departamento de Estudios Económicos.



III. CRÉDITO Y DEPÓSITOS ^{2/}

1. Crédito

- El saldo del **crédito** a mayo (S/ 7 624 millones) presentó un crecimiento interanual de 3,1 por ciento, por debajo del promedio registrado en los últimos doce meses (4,8 por ciento).
- Por **tipo de institución**, el crédito de la banca múltiple, que concentra el 80,2 por ciento del crédito total, registró un aumento de 2,5 por ciento interanual. Las instituciones no bancarias mostraron un mayor dinamismo al registrar una tasa de crecimiento en sus colocaciones de 6,0 por ciento, impulsado por el crédito de las empresas financieras (12,1 por ciento). En tanto, la caída del crédito de las cajas rurales (-24,6 por ciento) es explicada por la disolución de la CRAC Señor de Iuren. Por su parte, las entidades estatales, Banco de la Nación y Agrobanco, registraron aumentos en sus colocaciones de 6,5 por ciento y 4,8 por ciento, respectivamente.
- En cuanto al **tipo de moneda**, las colocaciones en moneda nacional, que representan el 84,6 por ciento de las colocaciones totales, crecieron 13,7 por ciento. En tanto, las colocaciones en moneda extranjera se redujeron en 31,6 por ciento. El coeficiente de dolarización fue de 15,4 por ciento, lo que significó una reducción de 7,9 puntos porcentuales respecto al registrado en mayo de 2015.

CUADRO Nº 08
LA LIBERTAD: CRÉDITO
(Saldos en millones de soles)

Instituciones	Mayo			
	2015	2016	Estructura %	Var. %
Banco de la Nación ^{1/}	177	189	2,5	6,5
Agrobanco ^{2/}	58	61	0,8	4,8
Banca Múltiple	5 967	6 114	80,2	2,5
Instituciones No Bancarias	1 189	1 260	16,5	6,0
Cajas Municipales	714	756	9,9	5,9
Cajas Rurales	40	30	0,4	-24,6
Edpymes	33	23	0,3	-31,0
Empresas Financieras	402	451	5,9	12,1
TOTAL ^{3/}	7 392	7 624	100,0	3,1
En M/N	5 669	6 447	84,6	13,7
En M/E	1 722	1 178	15,4	-31,6

1/ Considera solo los créditos de consumo e hipotecario.

2/ No considera los créditos a las demás empresas del sistema financiero.

3/ Debido al redondeo de los datos parciales, los totales pueden diferir de la suma de las partes.

Fuente: Superintendencia de Banca, Seguros y AFP (SBS).

Elaboración: BCRP, Sucursal Trujillo. Departamento de Estudios Económicos.

- La **tasa de morosidad** fue de 5,2 por ciento en abril, nivel superior en 0,9 puntos porcentuales respecto a similar mes de 2015. En tanto, la morosidad de las instituciones no bancarias (6,0 por ciento) no registró variación alguna. Las tasas de morosidad registradas en el Banco de la Nación (1,0 por ciento) y en la banca múltiple (5,2 por ciento), aumentaron en 0,3 y 1,2 puntos porcentuales, respectivamente.

^{2/} En este informe los saldos en moneda extranjera se valúan al tipo de cambio constante de diciembre de 2015 (S/ 3,41 por dólar), a fin de aislar el efecto de la valuación cambiaria sobre los saldos en moneda extranjera.



GRÁFICO Nº 06
LA LIBERTAD: EVOLUCIÓN DEL CRÉDITO
 (Variación % respecto a similar mes del año anterior)

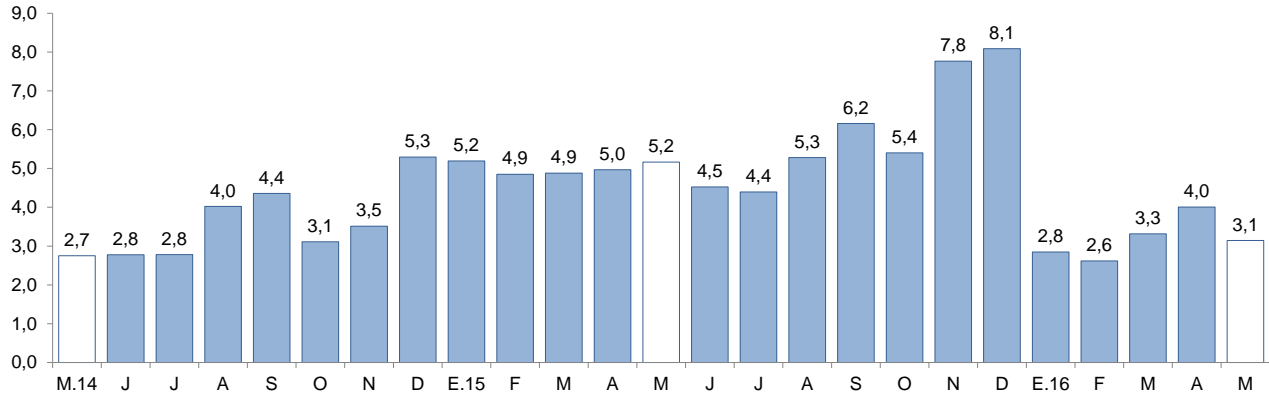

Fuente: Superintendencia de Banca, Seguros y AFP (SBS).

GRÁFICO Nº 07
LA LIBERTAD: TASA DE MOROSIDAD 1/
 (Porcentaje)

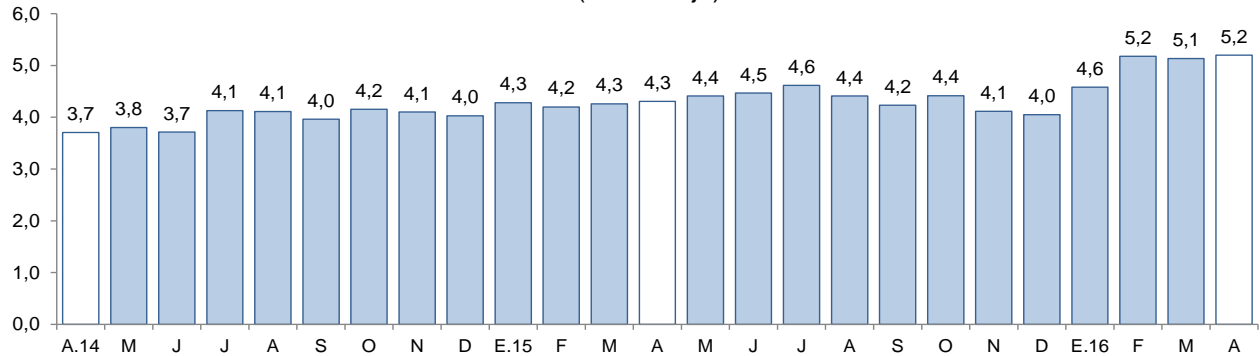

1/ Morosidad = (créditos vencidos + créditos en cobranza judicial) / colocaciones brutas.

Fuente: Superintendencia de Banca, Seguros y AFP (SBS).

2. Depósitos

- Los **depósitos** en las instituciones financieras de La Libertad a mayo (S/ 5 150 millones) presentaron un aumento interanual de 1,1 por ciento, por debajo del promedio registrado en los últimos doce meses (4,0 por ciento).
- Según el **tipo de institución**, los depósitos en la banca múltiple, que cuentan con una participación del 65,1 por ciento en los depósitos totales, registraron un crecimiento interanual de 1,5 por ciento en mayo. En las instituciones no bancarias, los depósitos disminuyeron 1,0 por ciento como resultado de las menores captaciones de las cajas rurales (-18,5 por ciento) y de las empresas financieras (-7,4 por ciento). Por su parte, los depósitos en el Banco de la Nación, que concentran el 13,1 por ciento de los depósitos totales, aumentaron en 2,6 por ciento.
- De acuerdo al **tipo de depósito**, los depósitos de ahorro, que representan el 39,8 por ciento de los depósitos totales, mostraron un mayor dinamismo al registrar una tasa de crecimiento interanual de 6,6 por ciento, seguido por los depósitos a plazo (2,9 por ciento). Por el contrario, los depósitos a la vista cayeron en 10,1 por ciento.



- En cuanto al **tipo de moneda**, los depósitos en moneda nacional aumentaron 1,7 por ciento, mientras que en moneda extranjera, disminuyeron 0,5 por ciento. El coeficiente de dolarización de los depósitos en mayo fue de 28,8 por ciento, 0,5 puntos porcentuales menos respecto al registrado en similar mes de 2015.

CUADRO Nº 09
LA LIBERTAD: DEPÓSITOS
(Saldos en millones de soles)

Instituciones	Mayo			
	2015	2016	Estructura %	Var. %
Banco de la Nación	656	673	13,1	2,6
Banca Múltiple	3 305	3 355	65,1	1,5
Instituciones No Bancarias	1 133	1 122	21,8	-1,0
Cajas Municipales	891	900	17,5	0,9
Cajas Rurales	17	14	0,3	-18,5
Empresas Financieras	225	209	4,0	-7,4
TOTAL ^{1/}	5 095	5 150	100,0	1,1
Depósitos a la vista	1 275	1 146	22,3	-10,1
Depósitos de ahorro	1 921	2 048	39,8	6,6
Depósitos a plazo	1 899	1 955	38,0	2,9
En M/N	3 603	3 665	71,2	1,7
En M/E	1 492	1 485	28,8	-0,5

1/ Debido al redondeo de los datos parciales, los totales pueden diferir de la suma de las partes.

Fuente: Superintendencia de Banca, Seguros y AFP (SBS).

Elaboración: BCRP, Sucursal Trujillo. Departamento de Estudios Económicos.

GRÁFICO Nº 08
LA LIBERTAD: EVOLUCIÓN DE LOS DEPÓSITOS
(Variación % respecto a similar mes del año anterior)

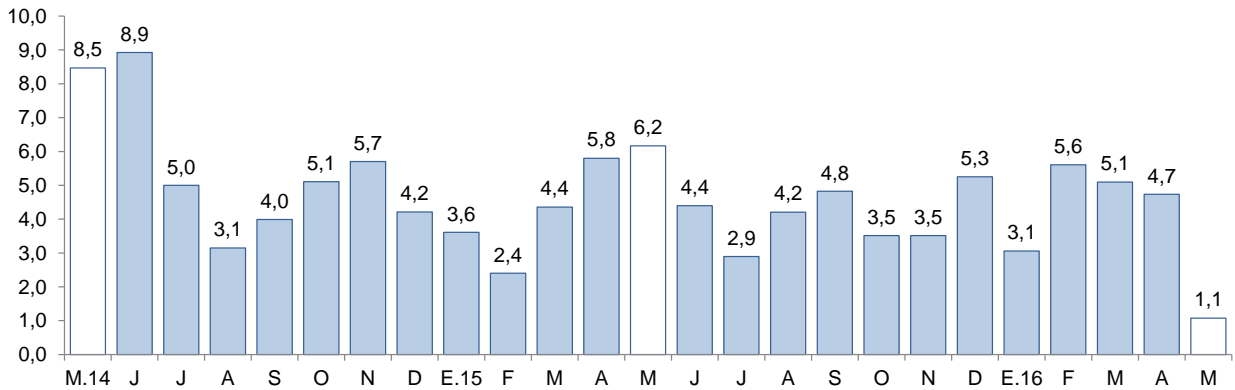

Fuente: Superintendencia de Banca, Seguros y AFP (SBS).



IV. EJECUCIÓN DEL PRESUPUESTO DE GASTOS DEL GOBIERNO GENERAL

1. Ejecución del Presupuesto de Gastos Corrientes del Gobierno General

- La **ejecución presupuestal del gasto corriente no financiero**, neto de transferencias intergubernamentales, en mayo (S/ 202 millones) registró una contracción de 6,2 por ciento, en términos reales, respecto a similar mes de 2015, como reflejo de los menores gastos de los gobiernos locales (-25,7 por ciento) y del Gobierno Nacional (-5,7 por ciento), que fueron atenuados por el aumento en el gasto del Gobierno Regional (5,5 por ciento).

CUADRO Nº 10
LA LIBERTAD: LA LIBERTAD: EJECUCIÓN DEL PRESUPUESTO DE GASTOS CORRIENTES ^{1/2/}
(En millones de soles)

Rubros	Mayo			Enero - Mayo		
	2015	2016	Var. % real	2015	2016	Var. % real
Gobierno Nacional	76	74	-5,7	344	399	11,3
Gobierno Regional	82	89	5,5	395	412	0,1
Gobiernos locales	51	39	-25,7	191	158	-20,6
Total	208	202	-6,2	931	969	0,0

1/ Información actualizada al 31 de mayo de 2016.

2/ Comprende el total de gasto corriente.

Fuente: Ministerio de Economía y Finanzas (MEF).

Elaboración: BCRP, Sucursal Trujillo. Departamento de Estudios Económicos.

- El gasto corriente no financiero acumulado a mayo de 2016 (S/ 969 millones) no registró variación, en términos reales, respecto a lo gastado en el mismo periodo de 2015. Por nivel de gobierno, el Gobierno Nacional registró un aumento de 11,3 por ciento en su gasto corriente, seguido por el Gobierno Regional (0,1 por ciento). En tanto, el gasto acumulado de los gobiernos locales se contrajo en 20,6 por ciento.

2. Ejecución del Presupuesto de Inversiones del Gobierno General

- El **gasto de capital** en La Libertad correspondiente a los tres niveles de gobierno (S/ 130 millones) registró un incremento interanual de 30,4 por ciento, por una mayor inversión de los gobiernos locales (50,2 por ciento) y del Gobierno Regional (33,5 por ciento).

CUADRO Nº 11
LA LIBERTAD: EJECUCIÓN DEL PRESUPUESTO DE INVERSIONES ^{1/2/}
(En millones de soles)

Niveles de gobierno	Mayo			Enero - Mayo		
	2015	2016	Var. % real	2015	2016	Var. % real
Gobierno Nacional	13	9	-32,2	155	24	-85,0
Gobierno Regional	50	68	33,5	184	272	42,7
Gobiernos locales	33	52	50,2	157	200	23,0
Total	96	130	30,4	497	496	-4,1

1/ Información actualizada al 31 de mayo de 2016.

2/ Adquisición de activos no financieros.

Fuente: Ministerio de Economía y Finanzas (MEF).

Elaboración: BCRP, Sucursal Trujillo. Departamento de Estudios Económicos.

- La **inversión pública** acumuló un monto de S/ 496 millones en los primeros cinco meses del año, lo que representó una disminución de 4,1 por ciento, en términos reales, respecto al mismo periodo del 2015. La caída en la inversión acumulada del Gobierno Nacional (-85,0 por ciento) se sustenta principalmente en la menor ejecución de obras del Ministerio de Transportes y Telecomunicaciones.

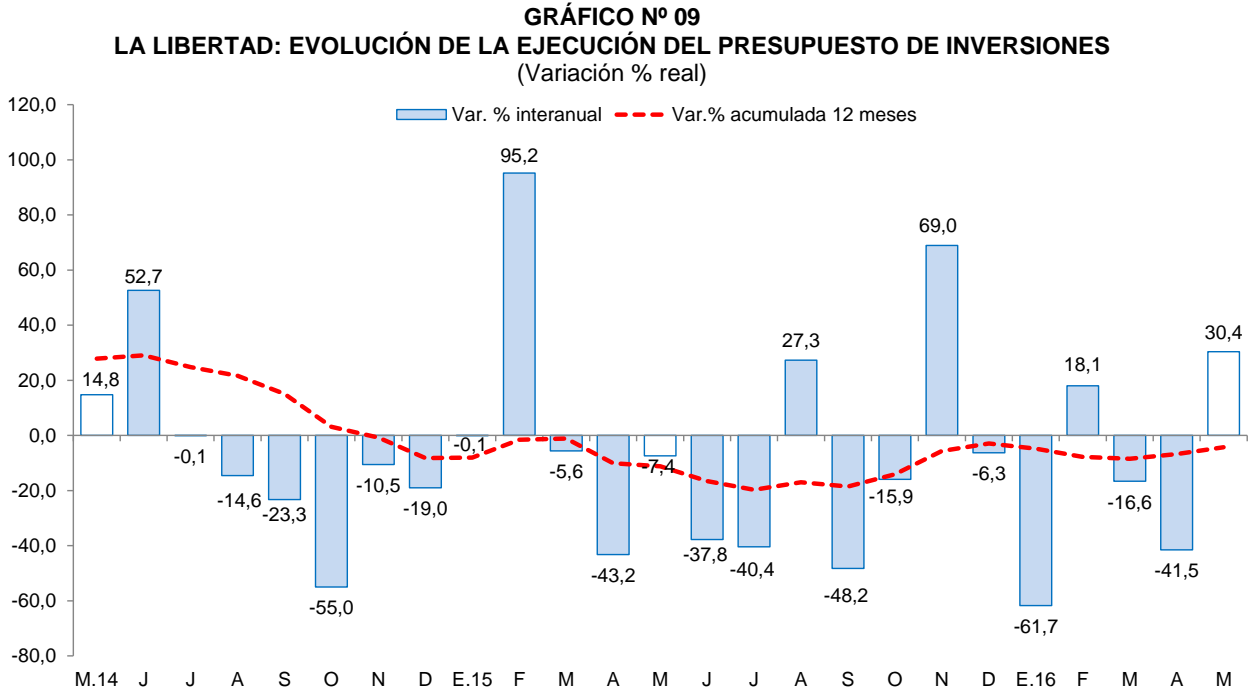

Fuente: Ministerio de Economía y Finanzas (MEF) .

- En cuanto al **avance de la inversión pública**, lo ejecutado a mayo representa el 36,4 por ciento del Presupuesto Institucional Modificado, 2,6 puntos porcentuales más de lo ejecutado en similar periodo de 2015. El Gobierno Regional registra un avance de 62,7 por ciento, seguido por los Gobiernos Locales (27,8 por ciento) y por el Gobierno Nacional (11,3 por ciento).
- Los principales proyectos ejecutados por los tres niveles de gobierno en el mes fueron:

Gobierno Nacional

- Instalación del servicio de riego del canal Cerro Azul - distrito de Sarín - provincia de Sánchez Carrión (S/ 2,2 millones).
- Mejoramiento del canal de riego de los caseríos Huaynas, La Unión, Potrerobamba, Sangual Viejo - distrito de Huaso - provincia de Julcán (S/ 1,9 millones).
- Construcción de canal de irrigación en El Huayo - Vilcas, distrito de Sanagorán, provincia de Sánchez Carrión (S/ 1,9 millones).

Gobierno Regional

- Proyecto Chavimochic tercera etapa (S/ 59,2 millones).
- Operación y mantenimiento (S/ 1,9 millones).
- Gestión de proyectos (S/ 1,4 millones).

Gobiernos locales

- Mejoramiento del servicio educativo de la I.E. N° 80091 en el C.P. San José - distrito de Virú - provincia de Virú (S/ 3,7 millones).
- Construcción de pavimento y veredas en el sector Barrio Piura del C.P. Pacanguilla - distrito de Pacanga - provincia de Chepén (S/ 2,7 millones).
- Mejoramiento y ampliación de los servicios educativos en la I.E. Francisco Lizarzaburu del sector La Unión, barrio 1 - distrito de El Porvenir - provincia de Trujillo (S/ 2,0 millones).



V. ANEXOS



ANEXO 1

LA LIBERTAD: PRODUCCIÓN AGROPECUARIA ^{1/}
(T.m.)

PRODUCTOS	2015								2016					PRODUCTOS
	MAY	JUN	JUL	AGO	SET	OCT	NOV	DIC	ENE	FEB	MAR	ABR	MAY	
AGRÍCOLA														AGRÍCOLA
Arroz	180 917	96 677	703	0	0	0	0	246	1 428	5 545	23 670	155 508	145 087	Arroz
Caña de azúcar	309 178	377 569	328 404	558 874	484 374	561 559	514 321	529 224	491 124	364 191	224 494	228 920	289 805	Caña de azúcar
Cebada	0	4 877	26 918	23 896	3 236	0	0	0	0	0	0	0	0	Cebada
Cebolla de cabeza	2 550	5 758	3 972	2 263	2 365	6 192	2 819	3 005	2 322	1 450	1 679	1 048	3 050	Cebolla de cabeza
Espárrago	13 888	14 295	10 927	11 691	13 901	17 871	20 781	15 154	10 932	13 796	15 475	14 173	12 424	Espárrago
Maíz amarillo duro	32 914	45 327	12 202	10 529	11 174	41 499	40 827	9 459	5 453	5 182	7 051	8 920	11 247	Maíz amarillo duro
Maíz amiláceo	1 458	6 713	10 580	3 598	226	3	2	3	2	66	30	321	1 096	Maíz amiláceo
Palta	22 793	31 927	10 708	8 174	5 785	3 244	2 875	2 091	863	1 067	7 981	15 077	24 482	Palta
Papa	83 766	40 374	9 916	1 216	14 342	22 667	36 945	33 376	23 961	35 262	64 272	79 344	68 559	Papa
Piña	1 729	1 910	1 679	1 685	1 569	1 418	1 654	1 600	2 744	2 994	2 744	2 188	1 741	Piña
Trigo	0	3 925	26 000	28 379	4 627	0	0	0	0	0	0	0	0	Trigo
Uva	3 468	2 939	3 050	3 484	3 466	3 967	4 774	4 865	4 265	4 685	4 827	4 264	3 509	Uva
Alfalfa	15 982	16 627	17 994	17 528	19 887	20 940	19 733	24 468	16 048	17 959	18 189	17 458	15 956	Alfalfa
Alcachofa	0	0	140	3 264	5 228	6 043	2 714	394	0	0	0	0	0	Alcachofa
Páprika	78	125	210	169	192	215	176	258	241	150	110	83	26	Páprika
Otros agrícolas														Otros agrícolas
Frijol grano seco	822	938	480	206	530	721	102	120	76	34	65	320	597	Frijol grano seco
Algodón	6	778	1 798	92	0	0	0	0	0	0	0	0	0	Algodón
Arveja grano seco	188	574	644	311	1 370	268	212	195	73	336	73	40	249	Arveja grano seco
Camote	578	573	393	474	388	298	238	310	291	761	291	371	358	Camote
Haba grano seco	72	1 320	2 123	2 669	483	0	0	0	0	0	0	0	42	Haba grano seco
Oca	1 730	2 524	2 267	205	0	0	0	0	0	0	6	91	1 682	Oca
Olluco	2 419	3 135	2 476	208	0	0	0	0	0	0	0	1 113	2 399	Olluco
Quinua	12	409	1 110	613	31	105	53	47	0	23	0	0	0	Quinua
Tomate	532	428	476	707	329	614	686	361	405	131	112	3 236	669	Tomate
Yuca	1 458	2 098	1 316	1 771	1 694	1 499	1 607	1 790	1 363	1 172	1 386	1 418	839	Yuca
PECUARIO														PECUARIO
Carne de ave ^{2/}	25 901	24 953	25 450	25 846	25 853	25 924	27 218	27 197	26 013	23 703	26 276	23 836	28 879	Carne de ave ^{2/}
Carne de ovino ^{2/}	508	525	499	492	480	499	498	521	467	483	479	500	518	Carne de ovino ^{2/}
Carne de porcino ^{2/}	1 615	1 677	1 774	1 662	1 624	1 623	1 536	1 585	1 699	1 589	1 608	1 598	1 679	Carne de porcino ^{2/}
Carne de vacuno ^{2/}	1 106	1 126	1 226	1 256	1 187	1 216	1 154	1 154	1 149	1 145	1 140	1 159	1 134	Carne de vacuno ^{2/}
Huevo	5 939	6 071	5 994	6 282	6 287	6 297	6 197	6 047	6 200	6 322	6 107	5 861	5 642	Huevo
Leche	10 141	10 727	10 993	11 151	11 175	10 729	10 785	10 745	9 947	9 967	9 958	10 569	10 537	Leche

1 / Cifras preliminares.

2/ Peso neto.

Fuente: MINAGRI.

Elaboración: BCRP. Sucursal Trujillo. Departamento de Estudios Económicos.



ANEXO 2

LA LIBERTAD: PRODUCCIÓN PESQUERA ^{1/}
(T.m.)

	2015								2016					
	MAY	JUN	JUL	AGO	SET	OCT	NOV	DIC	ENE	FEB	MAR	ABR	MAY	
Consumo humano directo	444	356	414	862	1 306	853	385	361	1 240	728	988	608	380	Consumo humano directo
1. Fresco	444	356	414	862	1 306	853	385	361	1 240	728	988	608	380	1. Fresco
2. Congelado	0	0	0	0	0	0	0	0	0	0	0	0	0	2. Congelado
3. Conservas	0	0	0	0	0	0	0	0	0	0	0	0	0	3. Conservas
Consumo industrial	0	0	0	0	0	0	1 134	42 836	44 505	0	0	0	0	Consumo industrial
1. Anchoveta	0	0	0	0	0	0	1 134	42 836	44 505	0	0	0	0	1. Anchoveta

1 / Cifras preliminares.

Fuente: Ministerio de Producción.

Elaboración: BCRP. Sucursal Trujillo. Departamento de Estudios Económicos.

ANEXO 3

LA LIBERTAD: PRODUCCIÓN MINERA ^{1/}

PRODUCTOS	2015								2016					PRODUCTOS
	MAY	JUN	JUL	AGO	SET	OCT	NOV	DIC	ENE	FEB	MAR	ABR	MAY	
MINERÍA METÁLICA														MINERÍA METÁLICA
Cobre (TMF)	95	116	84	95	113	105	127	114	97	160	114	98	138	Cobre (TMF)
Oro (Onzas troy)	132 715	125 096	118 604	122 809	112 889	115 943	113 124	116 526	103 629	100 298	117 196	118 561	143 896	Oro (Onzas troy)
Plata (Onzas troy)	184 245	158 596	146 968	164 842	151 649	161 640	179 879	183 971	163 808	160 075	166 060	152 108	264 603	Plata (Onzas troy)
Plomo (TMF)	93	100	84	97	85	79	109	72	62	101	108	108	116	Plomo (TMF)
Zinc (TMF)	245	268	225	196	163	197	250	184	130	241	209	185	214	Zinc (TMF)

^{1/} Cifras preliminares.

Fuente: MINEM.

Elaboración: BCRP, Sucursal Trujillo. Departamento de Estudios Económicos.



ANEXO 4

LA LIBERTAD: PRODUCCIÓN MANUFACTURERA ^{1/}
(Índice 1994 = 100)

DESCRIPCION	2015								2016					DESCRIPCION
	MAY	JUN	JUL	AGO	SET	OCT	NOV	DIC	ENE	FEB	MAR	ABR	MAY	
MANUFACTURA PRIMARIA	153	196	165	284	262	372	302	397	352	252	165	118	151	MANUFACTURA PRIMARIA
1511 PRODUCTOS CARNICOS	252	238	227	254	237	237	148	192	191	187	191	226	214	1511 PRODUCTOS CARNICOS
1512-15 HARINA Y ACEITE DE PESCADO	0	0	0	0	0	0	4	189	186	0	0	0	0	1512-15 HARINA Y ACEITE DE PESCADO
1542 AZUCAR	188	249	207	368	489	489	400	472	412	329	210	143	189	1542 AZUCAR
MANUFACTURA NO PRIMARIA	324	305	297	341	358	343	347	332	334	337	279	285	260	MANUFACTURA NO PRIMARIA
1513 CONSERVACION FRUTAS/HORTALIZAS	411	352	304	448	750	807	769	633	772	823	397	369	352	1513 CONSERVACION FRUTAS/HORTALIZAS
1520 PRODUCTOS LACTEOS	125	76	119	119	90	121	90	121	102	132	59	170	147	1520 PRODUCTOS LACTEOS
1531 PRODUCTOS DE MOLINERIA	122	117	143	150	148	104	158	107	120	121	121	153	112	1531 PRODUCTOS DE MOLINERIA
1533 ALIMENTOS PARA ANIMALES	693	709	649	624	615	617	628	631	635	628	641	646	671	1533 ALIMENTOS PARA ANIMALES
1541 PRODUCTOS DE PANADERIA	253	271	254	234	251	235	209	185	202	174	232	289	266	1541 PRODUCTOS DE PANADERIA
1543 ELABORACION DE CHOCOLATE	154	159	200	234	309	714	603	630	36	14	54	106	142	1543 ELABORACION DE CHOCOLATE
1551 BEBIDAS ALCOHOLICAS	208	324	218	328	298	320	340	330	252	117	120	143	250	1551 BEBIDAS ALCOHOLICAS
1554 BEBIDAS GASEOSAS	1302	952	1082	1275	1105	1137	1026	1146	1180	1190	1009	1120	839	1554 BEBIDAS GASEOSAS
1711 HILADOS DE ALGODÓN	149	125	133	145	152	139	155	150	123	123	104	122	109	1711 HILADOS DE ALGODÓN
1911 CUERO	21	15	27	20	26	28	23	27	26	24	18	21	15	1911 CUERO
1920 CALZADO	205	264	190	208	183	140	112	214	104	216	192	180	140	1920 CALZADO
2021 TABLEROS AGLOMERADOS	742	726	730	995	829	903	747	741	807	846	867	813	916	2021 TABLEROS AGLOMERADOS
2101 PAPEL Y CARTON	225	266	270	288	294	14	250	328	168	309	340	166	0	2101 PAPEL Y CARTON
2212 EDICION DE PERIODICOS	131	121	126	133	126	129	116	119	126	118	120	125	120	2212 EDICION DE PERIODICOS
2520 PRODUCTOS DE PLASTICO	496	481	443	452	407	387	440	360	468	439	393	457	468	2520 PRODUCTOS DE PLASTICO
2694 CEMENTO	293	262	275	303	315	284	285	264	257	221	169	176	155	2694 CEMENTO
3420 CARROCERIAS	111	143	69	206	180	227	159	164	111	211	206	169	169	3420 CARROCERIAS
TOTAL	270	271	255	323	328	352	333	352	340	310	243	233	226	TOTAL

1/ Cifras preliminares.

Fuente: Gerencia Regional de Agricultura, Ministerio de la Producción y Empresas.

Elaboración: BCRP, Sucursal Trujillo. Departamento de Estudios Económicos.



ANEXO 5

LA LIBERTAD: PRODUCCIÓN MANUFACTURERA ^{1/}
(Variación porcentual)

DESCRIPCION	2015								2016					DESCRIPCION
	MAY	JUN	JUL	AGO	SET	OCT	NOV	DIC	ENE	FEB	MAR	ABR	MAY	
MANUFACTURA PRIMARIA	-39,1	-37,1	3,1	-4,0	-12,2	20,6	-0,1	30,6	49,8	-3,1	-35,5	-70,8	-1,3	MANUFACTURA PRIMARIA
1511 PRODUCTOS CARNICOS	15,8	21,4	7,7	7,4	9,4	-5,3	-27,3	-12,1	-5,7	-4,2	-20,3	-10,5	-15,3	1511 PRODUCTOS CARNICOS
1512-15 HARINA Y ACEITE DE PESCADO	-100,0	-100,0	-100,0	-	-	-	-	-	-	-	-	-100,0	-	1512-15 HARINA Y ACEITE DE PESCADO
1542 AZÚCAR	-38,5	21,4	7,3	-4,5	25,0	21,8	0,8	18,8	35,2	-3,1	-36,4	-44,3	0,1	1542 AZÚCAR
MANUFACTURA NO PRIMARIA	1,3	-3,1	-1,0	-12,6	-10,0	-15,7	-8,1	-6,6	-1,0	0,3	-23,4	-7,0	-19,8	MANUFACTURA NO PRIMARIA
1513 CONSERVACION FRUTAS/HORTALZAS	-5,0	-7,5	-24,9	-52,4	-39,4	-32,5	-10,8	-8,8	13,2	12,1	-48,1	10,5	-14,4	1513 CONSERVACION FRUTAS/HORTALZAS
1520 PRODUCTOS LACTEOS	-10,1	-52,7	-19,4	-13,3	-31,5	-4,2	-31,0	19,2	12,0	33,7	-52,3	39,7	17,5	1520 PRODUCTOS LACTEOS
1531 PRODUCTOS DE MOLINERIA	-12,0	-17,1	0,0	-0,4	-2,2	-26,2	6,6	-18,0	4,4	12,9	-14,7	19,4	-8,4	1531 PRODUCTOS DE MOLINERIA
1533 ALIMENTOS PARA ANIMALES	1,2	1,2	-10,3	-9,1	-2,8	-3,4	-7,6	-2,5	-8,2	-8,4	-8,3	-4,5	-3,2	1533 ALIMENTOS PARA ANIMALES
1541 PRODUCTOS DE PANADERIA	5,8	5,7	0,4	-13,2	-5,1	-10,1	-18,5	-1,5	-14,9	17,1	13,6	28,5	5,0	1541 PRODUCTOS DE PANADERIA
1543 ELABORACION DE CHOCOLATE	26,0	6,4	30,6	13,1	-34,0	44,3	-10,7	-17,2	-39,2	17,0	-45,7	-11,3	-8,2	1543 ELABORACION DE CHOCOLATE
1551 BEBIDAS ALCOHOLICAS	-36,9	62,3	-12,5	-4,8	-11,5	-24,1	-2,9	-7,3	-8,5	-58,9	-60,1	-47,1	20,1	1551 BEBIDAS ALCOHOLICAS
1554 BEBIDAS GASEOSAS	53,2	-9,4	53,0	16,3	25,3	13,9	0,6	-10,6	2,2	16,1	-23,4	-14,4	-35,6	1554 BEBIDAS GASEOSAS
1711 HILADOS DE ALGODÓN	-4,9	-18,1	-14,7	-11,1	-15,0	-10,6	4,4	-10,5	-33,4	-25,5	-34,8	-10,9	-26,4	1711 HILADOS DE ALGODÓN
1911 CUERO	-16,8	-46,7	-24,4	-54,2	-34,5	-33,8	-34,0	5,7	-9,6	-9,0	-30,8	32,3	-30,1	1911 CUERO
1920 CALZADO	-30,5	-2,8	-25,4	-28,3	-15,3	-48,3	-59,4	-54,6	-47,9	-39,3	-33,1	-33,0	-32,0	1920 CALZADO
2021 TABLEROS AGLOMERADOS	-12,8	15,7	13,6	25,7	-5,7	3,4	-8,6	62,3	14,5	23,7	14,1	25,1	23,4	2021 TABLEROS AGLOMERADOS
2101 PAPEL Y CARTON	-23,8	-16,3	32,8	-13,8	1,3	-95,0	-27,6	9,5	-30,9	35,1	53,7	-38,5	-100,0	2101 PAPEL Y CARTON
2212 EDICION DE PERIODICOS	4,1	6,3	7,9	10,3	6,7	-1,2	-0,8	4,4	-2,5	2,8	-5,7	-3,2	-7,9	2212 EDICION DE PERIODICOS
2520 PRODUCTOS DE PLASTICO	15,0	18,6	5,5	6,4	6,2	-15,2	-12,2	-4,3	34,6	3,2	-6,3	8,7	-5,7	2520 PRODUCTOS DE PLASTICO
2694 CEMENTO	-5,2	-13,1	-4,1	-2,8	8,4	-11,3	-10,2	-16,1	-2,5	-23,3	-40,8	-27,5	-46,9	2694 CEMENTO
3420 CARROCERIAS	10,5	107,7	-51,9	14,7	6,2	104,8	76,5	40,9	-4,5	135,3	44,4	52,4	52,4	3420 CARROCERIAS
TOTAL	-9,4	-13,7	-0,2	-10,4	-10,6	-6,4	-5,9	3,9	11,3	-0,6	-26,4	-30,9	-16,5	TOTAL

1/ Cifras preliminares.

Fuente: Gerencia Regional de Agricultura, Ministerio de la Producción y Empresas.

Elaboración: BCRP, Sucursal Trujillo. Departamento de Estudios Económicos.



ANEXO 6

LA LIBERTAD: EXPORTACIONES POR TIPO DE PRODUCTO 1/
(Valores FOB en millones de US\$)

TIPO	2015								2016					TIPO
	MAY	JUN	JUL	AGO	SET	OCT	NOV	DIC	ENE	FEB	MAR	ABR	MAY	
Productos tradicionales	162	175	176	137	142	179	117	191	144	139	176	194	136	Productos tradicionales
Pesqueros	8	19	5	1	1	8	0	0	0	8	8	2	2	Pesqueros
Agrícolas	1	1	12	2	0	5	0	20	5	2	5	1	1	Agrícolas
Mineros	153	154	159	135	140	166	116	170	139	129	163	192	133	Mineros
Productos no tradicionales	56	73	64	56	68	79	86	78	60	51	41	42	70	Productos no tradicionales
Agropecuarios	53	66	62	54	62	73	77	74	53	50	38	38	68	Agropecuarios
Textiles	0	0	0	0	0	0	0	0	0	0	0	0	0	Textiles
Maderas y papeles	0	0	0	0	0	0	0	0	0	0	0	0	0	Maderas y papeles
Químicos	1	5	0	1	3	5	4	2	4	0	2	2	1	Químicos
Productos mineros no metálicos	2	1	0	0	0	0	3	1	0	0	0	0	1	Productos mineros no metálicos
Sidero - metalúrgico y joyería	0	0	0	0	0	0	0	0	0	0	0	0	0	Sidero - metalúrgico y joyería
Otros	1	1	0	0	1	1	2	1	2	1	1	2	1	Otros
Otros 2/	0	0	0	0	0	0	0	0	0	0	0	0	0	Otros 2/
TOTAL	218	248	240	193	209	259	203	269	204	190	217	237	206	TOTAL

1/ Cifras preliminares.

2/ Comprende la venta de combustibles y alimentos a naves extranjeras y la reparación de bienes de capital.

Fuente: SUNAT.

Elaboración: BCRP. Sucursal Trujillo. Departamento de Estudios Económicos.



ANEXO 7

LA LIBERTAD: EXPORTACIONES NO TRADICIONALES AGROPECUARIOS 1/
(Valores FOB en millones de US\$)

TIPO	2015								2016					TIPO
	MAY	JUN	JUL	AGO	SET	OCT	NOV	DIC	ENE	FEB	MAR	ABR	MAY	
LEGUMBRES	22	24	25	27	35	41	37	43	29	27	21	21	19	LEGUMBRES
Alcachofas en conserva	2	2	2	3	7	12	9	8	3	2	2	2	1	Alcachofas en conserva
Espárragos congelados	1	0	0	0	0	0	0	0	0	0	0	0	0	Espárragos congelados
Espárragos en conserva	11	10	7	8	10	14	10	13	8	9	9	11	9	Espárragos en conserva
Espárragos frescos	4	7	12	12	11	6	9	12	11	9	3	3	5	Espárragos frescos
Pimientos en conserva	2	1	1	1	1	2	3	3	1	2	2	2	1	Pimientos en conserva
Resto de legumbres 2/	3	4	2	3	6	8	7	7	5	4	3	3	3	Resto de legumbres 2/
FRUTAS	22	32	31	22	22	24	30	22	16	14	8	11	40	FRUTAS
Mangos	1	0	0	0	0	0	1	2	2	4	4	2	1	Mangos
Aguacates (paltas)	19	28	26	9	3	0	0	0	0	0	0	7	38	Aguacates (paltas)
Arándanos 3/	0	0	1	9	16	20	23	14	11	8	3	1	0	Arándanos 3/
Uvas frescas	0	0	1	1	1	3	5	4	1	1	0	0	0	Uvas frescas
Resto de frutas 4/	2	3	3	3	2	1	1	1	1	1	1	1	1	Resto de frutas 4/
PRODUCTOS VEGETALES DIVERSOS	7	8	4	3	2	4	7	6	6	6	6	5	7	PRODUCTOS VEGETALES DIVERSOS
Alimentos para animales	7	8	4	3	2	4	6	6	5	6	6	5	6	Alimentos para animales
Resto de Productos vegetales diversos 5/	0	0	0	0	0	0	0	0	0	0	0	0	0	Resto de Productos vegetales diversos 5/
OTROS 6/	2	2	3	2	4	3	3	3	2	3	2	2	2	OTROS 6/
AGROPECUARIOS	53	66	62	54	62	73	77	74	53	50	38	38	68	AGROPECUARIOS

1/ Cifras preliminares.

2/ Tomates, cebolla, frijoles y demás hortalizas.

3/ Arándanos rojos, mirtilos y demás frutos del género Vaccinium.

4/ Resto de frutas. Papayas, uvas, limones, mermeladas y mandarinas.

5/ Flores y capullos, harina de flores, tara en polvo, arbustos y matas.

6/ Té, café, cacao y esencias, cereales y sus preparaciones, y demás.

Fuente: SUNAT.

Elaboración: BCRP. Sucursal Trujillo. Departamento de Estudios Económicos.



ANEXO 8

LA LIBERTAD: IMPORTACIONES POR EL PUERTO DE SALAVERRY 1/
(Valores FOB en millones de US\$)

	2015								2016					
	MAY	JUN	JUL	AGO	SET	OCT	NOV	DIC	ENE	FEB	MAR	ABR	MAY	
I. Bienes de consumo	0	0	0	0	5	0	8	0	9	2	9	0	0	I. Bienes de consumo
II. Insumos	42	36	28	42	35	29	23	28	25	25	35	20	25	II. Insumos
Combustibles, lubricantes y conexos	0	0	0	0	0	0	0	0	0	0	0	0	0	Combustibles, lubricantes y conexos
Materias primas para la agricultura	26	16	12	28	13	15	14	23	7	14	15	11	14	Materias primas para la agricultura
Materias primas para la industria	16	20	16	15	22	14	9	5	17	11	19	9	11	Materias primas para la industria
III. Bienes de capital y materiales de construcción	0	1	0	0	0	2	1	2	0	1	0	1	2	III. Bienes de capital y materiales de construcción
Materiales de construcción	0	1	0	0	0	2	0	2	0	1	0	1	2	Materiales de construcción
Para la Agricultura	0	0	0	0	0	0	0	0	0	0	0	0	0	Para la Agricultura
Para la industria	0	0	0	0	0	0	0	0	0	0	0	0	0	Para la industria
TOTAL	42	37	28	43	40	31	32	30	34	28	44	21	27	TOTAL

1/ Cifras preliminares

Fuente: SUNAT.

Elaboración: BCRP. Sucursal Trujillo. Departamento de Estudios Económicos.



ANEXO 9

LA LIBERTAD: CRÉDITO ^{1/}
(En millones de soles)

ENTIDADES FINANCIERAS	2015								2016					ENTIDADES FINANCIERAS
	MAY	JUN	JUL	AGO	SET	OCT	NOV	DIC	ENE	FEB	MAR	ABR	MAY	
I. Banco de la Nación	177	178	178	181	183	184	185	185	187	188	189	189	189	I. Banco de la Nación
II. Agrobanco	58	60	60	60	59	60	61	62	63	62	63	62	61	II. Agrobanco
III. Banca Múltiple	5 967	6 005	6 030	6 090	6 122	6 063	6 291	6 361	5 964	5 951	6 049	6 081	6 114	III. Banca Múltiple
IV. Entidades no Bancarias	1 189	1 164	1 162	1 173	1 177	1 194	1 218	1 227	1 232	1 243	1 257	1 269	1 260	IV. Entidades no Bancarias
Cajas Municipales	714	706	703	709	709	720	735	739	738	747	756	763	756	Cajas Municipales
Cajas Rurales de Ahorro y Crédito	40	16	16	16	15	16	16	16	16	16	16	16	30	Cajas Rurales de Ahorro y Crédito
Edpymes	33	33	33	34	34	35	36	36	36	36	37	37	23	Edpymes
Financieras	402	408	409	414	419	423	431	435	442	444	449	453	451	Financieras
TOTAL	7 392	7 406	7 431	7 504	7 541	7 502	7 755	7 835	7 446	7 444	7 558	7 601	7 624	TOTAL
En M/N	5 669	5 660	5 700	5 801	5 880	5 914	6 177	6 308	6 235	6 272	6 354	6 412	6 447	En M/N
En M/E	1 722	1 746	1 731	1 703	1 661	1 588	1 578	1 527	1 211	1 173	1 205	1 189	1 178	En M/E

^{1/} Cifras preliminares.

Fuente: Superintendencia de Banca, Seguros y AFP (SBS).

Elaboración: BCRP, Sucursal Trujillo. Departamento de Estudios Económicos.



ANEXO 10

LA LIBERTAD: TASA DE MOROSIDAD
(En porcentaje)

ENTIDADES FINANCIERAS	2015									2016				ENTIDADES FINANCIERAS
	ABR	MAY	JUN	JUL	AGO	SET	OCT	NOV	DIC	ENE	FEB	MAR	ABR	
I. Banco de la Nación	0,7	0,8	0,8	0,9	0,9	0,9	0,9	0,9	0,9	0,9	0,9	0,9	1,0	I. Banco de la Nación
II. Agrobanco	9,3	8,5	8,2	8,1	8,5	5,6	5,7	5,4	4,9	4,9	5,1	4,6	3,4	II. Agrobanco
III. Banca Múltiple	4,0	4,1	4,2	4,3	4,2	4,0	4,2	3,9	3,9	4,4	5,1	5,1	5,2	III. Banca Múltiple
IV. Entidades no Bancarias	6,0	6,4	5,9	6,0	5,9	5,6	5,7	5,7	5,4	6,0	6,1	6,0	6,0	IV. Entidades no Bancarias
Cajas Municipales	5,4	5,8	5,5	5,6	5,7	5,4	5,5	5,6	5,2	6,2	6,3	6,1	6,2	Cajas Municipales
Cajas Rurales de Ahorro y Crédito	19,5	24,5	24,8	25,6	15,4	12,5	12,9	13,1	13,7	10,3	11,3	10,5	9,2	Cajas Rurales de Ahorro y Crédito
Edpymes	5,0	5,8	6,3	6,0	6,3	6,3	6,3	6,4	6,0	6,3	6,1	6,2	6,7	Edpymes
Financieras	5,7	5,9	5,9	5,9	5,7	5,7	5,7	5,6	5,2	5,4	5,5	5,5	5,5	Financieras
TOTAL	4,3	4,4	4,5	4,6	4,4	4,2	4,4	4,1	4,0	4,6	5,2	5,1	5,2	TOTAL

Fuente: Superintendencia de Banca, Seguros y AFP (SBS).

Elaboración: BCRP, Sucursal Trujillo. Departamento de Estudios Económicos.



ANEXO 11

LA LIBERTAD: DEPOSITOS ^{1/}
(En millones de soles)

INSTITUCIONES	2015								2016					INSTITUCIONES
	MAY	JUN	JUL	AGO	SET	OCT	NOV	DIC	ENE	FEB	MAR	ABR	MAY	
I. Banco de la Nación	656	676	666	670	656	657	643	679	710	695	682	677	673	I. Banco de la Nación
II. Banca Múltiple	3 305	3 238	3 205	3 246	3 248	3 252	3 306	3 391	3 315	3 352	3 401	3 406	3 355	II. Banca Múltiple
III. Entidades no Bancarias	1 133	1 149	1 110	1 134	1 148	1 146	1 155	1 147	1 139	1 147	1 161	1 158	1 122	III. Entidades no Bancarias
Cajas Municipales	891	911	873	900	924	928	929	922	917	926	938	938	900	Cajas Municipales
Cajas Rurales de Ahorro y Crédito	17	16	16	15	15	15	15	15	15	14	14	14	14	Cajas Rurales de Ahorro y Crédito
Financieras	225	222	221	218	209	203	210	210	208	207	208	205	209	Financieras
TOTAL	5 095	5 063	4 982	5 050	5 052	5 055	5 104	5 217	5 164	5 194	5 244	5 241	5 150	TOTAL
En M/N	3 603	3 606	3 606	3 551	3 533	3 552	3 570	3 722	3 730	3 716	3 765	3 727	3 665	En M/N
En M/E	1 492	1 457	1 376	1 499	1 519	1 504	1 534	1 495	1 434	1 479	1 479	1 514	1 485	En M/E

1/ Cifras preliminares.

Fuente: Superintendencia de Banca, Seguros y AFP (SBS).

Elaboración: BCRP, Sucursal Trujillo. Departamento de Estudios Económicos.



ANEXO 12

LA LIBERTAD: INGRESOS RECAUDADOS POR EL GOBIERNO CENTRAL ^{1/}
(En millones de soles)

RUBROS	2015								2016					RUBROS
	MAY	JUN	JUL	AGO	SET	OCT	NOV	DIC	ENE	FEB	MAR	ABR	MAY	
I. INGRESOS TRIBUTARIOS	152	144	137	148	146	159	162	163	205	146	216	200	200	I. INGRESOS TRIBUTARIOS
1. Impuestos a la Renta	49	58	53	52	53	67	66	62	81	66	105	105	94	1. Impuestos a los Ingresos
- Personas Naturales	19	19	19	18	16	16	16	17	24	16	18	24	20	- Personas Naturales
- Personas Jurídicas	26	37	31	32	34	50	49	43	57	49	53	38	43	- Personas Jurídicas
- Regularización	4	2	2	1	2	2	2	2	0	1	34	43	31	- Regularización
2. Impuestos a la Importación	3	2	2	3	6	8	4	8	6	1	8	1	5	2. Impuestos a la Importación
3. Impuestos General a las Ventas	83	69	66	78	69	69	75	76	109	71	94	72	82	3. Impuestos General a las Ventas
- Operaciones Internas	53	56	54	56	55	53	58	62	83	66	66	63	62	- Operaciones Internas
- Operaciones Externas	30	13	13	22	14	17	17	13	26	5	27	9	20	- Operaciones Externas
4. Impuestos Selectivo al Consumo	2	3	3	3	3	2	3	3	3	2	2	2	3	4. Impuestos Selectivo al Consumo
5. Otros Ingresos Tributarios	14	12	13	13	14	12	14	14	6	6	8	19	17	5. Otros Ingresos Tributarios
II. INGRESOS NO TRIBUTARIOS	2	3	2	2	3	5	3	6	2	2	3	2	2	II. INGRESOS NO TRIBUTARIOS
INGRESOS CORRIENTES (I+II)	154	146	139	150	149	164	165	169	207	148	219	203	203	INGRESOS CORRIENTES (I+II)

Fuente: SUNAT.

Elaboración: BCRP, Sucursal Trujillo. Departamento de Estudios Económicos.



ANEXO 13

LA LIBERTAD: EJECUCIÓN DEL PRESUPUESTO DE GASTOS NO FINANCIEROS DEL GOBIERNO NACIONAL, SEGÚN TIPO DE GASTO ^{1/}
(En millones de soles)

TIPO DE GASTO	2015								2016					TIPO DE GASTO
	MAY	JUN	JUL	AGO	SET	OCT	NOV	DIC	ENE	FEB	MAR	ABR	MAY	
GASTOS NO FINANCIEROS	88	151	110	114	135	117	121	192	94	107	92	106	97	GASTOS NO FINANCIEROS
a. GASTOS CORRIENTES	74	99	97	96	123	109	96	155	92	105	83	103	88	a. GASTOS CORRIENTES
1. Personal y obligaciones sociales	29	31	33	30	29	28	29	36	35	29	31	31	32	1. Personal y obligaciones sociales
2. Pensiones y otras prestaciones sociales	20	20	37	20	20	22	20	36	20	20	21	21	20	2. Pensiones y otras prestaciones sociales
3. Bienes y servicios	16	16	17	17	26	28	28	57	36	21	27	24	24	3. Bienes y servicios
4. Donaciones y transferencias	0	0	0	0	0	0	1	0	0	0	1	0	0	4. Donaciones y transferencias
5. Otros gastos	10	33	9	29	48	31	18	26	1	36	4	27	11	5. Otros gastos
b. GASTOS DE CAPITAL	13	52	14	18	12	8	25	37	1	2	9	3	9	b. GASTOS DE CAPITAL
1. Adquisición de activos no financieros	13	51	14	18	10	8	21	24	1	2	9	3	9	1. Adquisición de activos no financieros
2. Otros gastos de capital	0	1	0	0	2	0	4	13	0	0	0	0	0	2. Otros gastos de capital

^{1/} Información actualizada al 31 de mayo de 2016.
Fuente: Ministerio de Economía y Finanzas (MEF).
Elaboración: BCRP, Sucursal Trujillo. Departamento de Estudios Económicos.



ANEXO 14

LA LIBERTAD: EJECUCIÓN DEL PRESUPUESTO DE GASTOS NO FINANCIEROS DEL GOBIERNO REGIONAL, SEGÚN TIPO DE GASTO ^{1/}
(En millones de soles)

TIPO DE GASTO	2015								2016					TIPO DE GASTO
	MAY	JUN	JUL	AGO	SET	OCT	NOV	DIC	ENE	FEB	MAR	ABR	MAY	
GASTOS NO FINANCIEROS	139	98	111	186	109	113	306	258	93	260	105	123	172	GASTOS NO FINANCIEROS
a. GASTOS CORRIENTES	89	89	103	96	99	97	111	194	91	86	89	112	103	a. GASTOS CORRIENTES
1. Personal y obligaciones sociales	57	60	67	61	62	61	65	112	67	61	60	63	67	1. Personal y obligaciones sociales
2. Pensiones y otras prestaciones sociales	13	12	16	13	13	13	13	23	18	13	13	13	13	2. Pensiones y otras prestaciones sociales
3. Bienes y servicios	19	17	20	22	24	23	32	56	6	11	16	35	23	3. Bienes y servicios
4. Donaciones y transferencias	0	0	0	0	0	0	0	0	0	0	0	0	0	4. Donaciones y transferencias
5. Otros gastos	1	0	0	0	0	0	0	3	0	0	1	0	0	5. Otros gastos
b. GASTOS DE CAPITAL	50	9	8	90	10	16	195	64	3	174	16	11	68	b. GASTOS DE CAPITAL
1. Adquisición de activos no financieros	50	9	8	90	10	16	195	64	3	174	16	11	68	1. Adquisición de activos no financieros
2. Otros gastos de capital	0	0	0	0	0	0	0	0	0	0	0	0	0	2. Otros gastos de capital

^{1/} Información actualizada al 31 de mayo de 2016.

Fuente: Ministerio de Economía y Finanzas (MEF).

Elaboración: BCRP, Sucursal Trujillo. Departamento de Estudios Económicos.



ANEXO 15

LA LIBERTAD: EJECUCIÓN DEL PRESUPUESTO DE GASTOS NO FINANCIEROS DE LOS GOBIERNOS LOCALES, SEGÚN TIPO DE GASTO ^{1/}
(En millones de soles)

TIPO DE GASTO	2015								2016					TIPO DE GASTO
	MAY	JUN	JUL	AGO	SET	OCT	NOV	DIC	ENE	FEB	MAR	ABR	MAY	
GASTOS NO FINANCIEROS	72	71	106	72	75	93	99	228	35	84	98	91	95	GASTOS NO FINANCIEROS
a. GASTOS CORRIENTES	39	46	48	36	36	43	35	67	20	46	44	48	42	a. GASTOS CORRIENTES
1. Personal y obligaciones sociales	10	12	15	8	9	8	8	15	8	11	12	9	10	1. Personal y obligaciones sociales
2. Pensiones y otras prestaciones sociales	3	2	3	3	3	2	3	6	1	3	2	3	3	2. Pensiones y otras prestaciones sociales
3. Bienes y servicios	23	23	25	23	23	25	23	43	10	24	28	27	28	3. Bienes y servicios
4. Donaciones y transferencias	3	7	4	1	1	7	0	1	0	8	0	9	1	4. Donaciones y transferencias
5. Otros gastos	1	1	1	1	1	1	1	2	0	1	1	1	1	5. Otros gastos
b. GASTOS DE CAPITAL	33	25	58	36	39	50	64	161	15	37	54	43	53	b. GASTOS DE CAPITAL
1. Adquisición de activos no financieros	33	25	58	36	38	49	64	158	13	37	54	43	52	1. Adquisición de activos no financieros
2. Otros gastos de capital	0	0	0	0	0	1	0	3	2	0	0	0	1	2. Otros gastos de capital

1/ Información actualizada al 31 de mayo de 2016.

Fuente: Ministerio de Economía y Finanzas (MEF).

Elaboración: BCRP, Sucursal Trujillo. Departamento de Estudios Económicos.

