

BANCO CENTRAL DE RESERVA DEL PERÚ
SUCURSAL TRUJILLO



LA LIBERTAD: Síntesis de Actividad Económica
Abril 2016¹

Departamento de Estudios Económicos

El Banco Central de Reserva del Perú (BCRP) ha considerado presentar un conjunto de indicadores sectoriales de actividad económica con la finalidad de poder realizar el seguimiento del desempeño de la economía departamental. Para el sector real, se ha utilizado el Valor Bruto de Producción a precios del año 2007 para los sectores disponibles. Cabe señalar que a partir de enero 2014, el Instituto Nacional de Estadística (INEI) ha realizado el cambio de año base (de 1994 a 2007) para la construcción del Producto Bruto Interno (PBI) nacional, estando en elaboración la desagregación departamental. En la medida que se publique referida información, el BCRP volvería a elaborar para cada departamento un indicador agregado de actividad económica.

¹ En la elaboración de este informe participaron (en orden alfabético): Iván Cosavalente, Alfredo Miranda, Jonathan Rosas y Eric Torres.

ÍNDICE

	<i>Página</i>
RESUMEN EJECUTIVO	3
I. ACTIVIDAD PRODUCTIVA.....	5
1. Actividad primaria.....	5
1.1 Sector agropecuario.....	5
1.2 Sector pesca	6
1.3 Sector minería.....	8
2. Otros indicadores sectoriales.....	9
2.1. Sector manufactura.....	9
2.2. Sector construcción.....	11
II. ASPECTOS LABORALES.....	12
1. Empleo.....	12
III. SECTOR EXTERNO.....	13
1. Exportaciones	13
IV. CRÉDITO Y DEPÓSITOS.....	15
1. Crédito.....	15
2. Depósitos	16
V. EJECUCIÓN DEL PRESUPUESTO DE GASTOS DEL GOBIERNO GENERAL.....	17
1. Ejecución del Presupuesto de Gastos Corrientes del Gobierno General	17
2. Ejecución del Presupuesto de Inversiones del Gobierno General.....	18
VI. ANEXOS.....	20



RESUMEN EJECUTIVO

Principales hechos de importancia

- El **sector agropecuario** registró un crecimiento de 21,2 por ciento. Por el contrario, el **sector minero** y el **sector pesquero** mostraron caídas de 4,6 por ciento y 98,4 por ciento, respectivamente.
- El desempeño de **otros indicadores de la actividad económica** del departamento mostraron comportamientos diferenciados. Por un lado, creció las exportaciones (12,4 por ciento), el empleo formal en la ciudad de Trujillo (5,6 por ciento) y el crédito total (4,0 por ciento). Por otro lado decrecieron la inversión pública (-41,5 por ciento), la producción industrial (-31,0 por ciento) y los despachos de cemento (-4,0 por ciento).

Actividad primaria

- El **sector agropecuario** creció en abril 21,2 por ciento interanual, debido a la mayor producción agrícola (37,7 por ciento), la cual fue atenuada por la disminución de la producción pecuaria (-2,7 por ciento). En los cuatro primeros meses del año, el sector acumula un crecimiento de 3,6 por ciento interanual.
- La **actividad pesquera** disminuyó en abril 98,4 por ciento al compararla con similar mes de 2015 como resultado de la suspensión (veda) de la pesca industrial de anchoveta al encontrarse en proceso reproductivo. En los cuatro primeros meses del presente año, el sector registró una caída de 72,7 por ciento.
- La **producción minera** se contrajo 4,6 por ciento interanual en abril, principalmente por la menor extracción de oro (-4,1 por ciento), cuyo aporte a la caída del sector fue de 3,9 puntos porcentuales. De manera similar, se registró en el mes, una menor producción de zinc (-36,2 por ciento), plata (-14,5 por ciento), cobre (-13,4 por ciento) y plomo (-3,5 por ciento). En tanto, la actividad minera en los primeros cuatro meses del año acumula una contracción de 17,3 por ciento

Otros indicadores de actividad económica

- En abril, la actividad manufacturera cayó 31,0 por ciento en términos interanuales, debido a la paralización de la industria de harina y aceite de pescado y por la menor producción de azúcar (-44,3 por ciento), cemento (-27,5 por ciento) y bebidas gaseosas (-14,4 por ciento), principalmente. De enero a abril, el sector acumuló una caída de 12,3 por ciento.
- En el sector construcción, los despachos de cemento disminuyeron en abril 4,0 por ciento respecto a igual mes de 2015 y acumulan una caída de 2,5 por ciento en los cuatro primeros meses del año.
- Las exportaciones en el departamento de La Libertad sumaron US\$ 228 millones en abril, mayores en 12,4 por ciento, con relación a igual mes de 2015. Las tradicionales y no tradicionales aumentaron 14,2 por ciento y 5,3 por ciento, respectivamente.
- El saldo del **crédito directo total** de las instituciones financieras a abril (S/ 7 601 millones) registró un crecimiento interanual de 4,0 por ciento. El crédito en moneda nacional se incrementó en 15,2 por ciento; mientras que lo otorgado en moneda extranjera se contrajo en 31,8 por ciento.
- La **inversión pública** correspondiente a los tres niveles de gobierno en La Libertad (S/ 57 millones) registró una caída de 41,5 por ciento interanual, en términos reales, por una menor inversión de los tres niveles de gobierno: Gobierno Nacional (-91,8 por ciento), Gobierno Regional (-20,1 por ciento) y gobiernos locales (-13,3 por ciento).

CUADRO N° 01
LA LIBERTAD: OTROS INDICADORES DE ACTIVIDAD ECONÓMICA
 (Variación % respecto a similar mes del año anterior)

	Nov.15	Dic.15	Ene.16	Feb.16	Mar.16	Abr.16
Producción industrial ^{1/}	↓ -7,8	↑ 3,9	↑ 11,3	↓ -0,3	↓ -26,3	↓ -31,0
Despacho de cemento ^{1/}	↑ 7,2	↓ -0,1	↓ -1,0	↓ -1,0	↓ -0,8	↓ -4,0
Empleo formal urbano ^{2/}	↑ 6,3	↑ 4,8	↑ 5,7	↑ 7,3	↑ 7,9	↑ 5,6
Exportaciones	↓ -13,5	↓ -13,6	↑ 0,6	↓ -33,2	↓ -6,4	↑ 12,4
Crédito total	↑ 7,8	↑ 8,1	↑ 2,8	↑ 2,6	↑ 3,3	↑ 4,0
Inversión pública ^{1/}	↑ 69,0	↓ -5,8	↓ -61,7	↑ 18,1	↓ -16,6	↓ -41,5

1/ En términos reales.

2/ En empresas de 10 y más trabajadores localizadas en la ciudad de Trujillo.

Fuentes: BCRP - Sucursal Trujillo, SUNAT, MTPE y MEF.

I. ACTIVIDAD PRODUCTIVA

1. Actividad primaria

1.1 Sector agropecuario

- El sector agropecuario creció en abril 21,2 por ciento interanual, debido a la mayor producción agrícola (37,7 por ciento), la cual fue atenuada por la disminución de la producción pecuaria (-2,7 por ciento). En los cuatro primeros meses del año, el sector acumula un crecimiento de 3,6 por ciento interanual.
- El desempeño favorable de la producción agrícola en el mes (37,7 por ciento) reflejó la mayor producción de los cultivos orientados al mercado interno (101,5 por ciento), principalmente de arroz cáscara (241,9 por ciento) y papa (10,7 por ciento); en el primer cultivo por mayores cosechas; y en el último por mayores cosechas y altos rendimientos en campo. Sin embargo, el resultado del subsector fue atenuado por la disminución registrada en los cultivos orientados al mercado externo y agroindustria (-17,0 por ciento), que reflejó la menor producción principalmente de espárrago (-7,0 por ciento), caña de azúcar (-43,5 por ciento) y maíz amarillo duro (-19,2 por ciento), producto de menores cosechas y bajos rendimientos en campo.

CUADRO N° 02
LA LIBERTAD: SECTOR AGROPECUARIO ^{1/}
(Miles de toneladas)

Subsectores	Estructura Porcentual 2014 ^{2/}	Abril				Enero - Abril			
		2015	2016	Var.%	Contribución %	2015	2016	Var.%	Contribución %
AGRÍCOLA	58,2			37,7	22,3			4,9	2,6
Orientada al mercado externo y agroindustria ^{2/}	35,6			-17,0	-5,4			-16,8	-5,7
Espárrago	15,4	15,2	14,2	-7,0	-1,0	63,2	54,4	-14,0	-2,4
Caña de azúcar	9,1	405,4	228,9	-43,5	-3,2	1 866,2	1 308,7	-29,9	-2,9
Maíz amarillo duro	3,5	11,0	8,9	-19,2	-0,4	29,1	26,6	-8,7	-0,1
Palta	3,5	15,3	15,1	-1,8	-0,1	25,2	25,0	-0,8	0,0
Uva	1,6	4,0	4,3	6,7	0,1	16,9	18,0	6,8	0,1
Páprika	1,3	0,6	0,1	-84,9	-0,9	1,3	0,6	-55,0	-0,4
Alcachofa	1,0	0,0	0,0	0,0	0,0	0,0	0,0	-	-
Algodón rama	0,4	0,0	0,0	0,0	0,0	0,0	0,0	0,0	0,0
Orientada al mercado interno ^{2/}	22,6			101,5	27,8			44,3	8,3
Arroz cáscara	7,9	45,5	155,5	241,9	27,4	66,0	186,2	182,1	8,7
Papa	5,3	71,7	79,3	10,7	1,1	193,4	202,8	4,9	0,4
Trigo	1,3	0,0	0,0	0,0	0,0	0,0	0,0	-	-
Cebada grano	0,9	0,0	0,0	0,0	0,0	0,0	0,0	0,0	0,0
Alfalfa	0,7	17,2	17,5	1,3	0,0	69,3	69,7	0,5	0,0
Maíz amiláceo	0,7	0,4	0,3	-20,5	0,0	0,5	0,4	-20,3	0,0
Cebolla	0,5	4,0	1,0	-74,1	-0,5	10,2	6,5	-36,5	-0,2
Piña	0,2	2,2	2,2	0,6	0,0	10,6	10,7	0,6	0,0
PECUARIA	41,8			-2,7	-1,1			2,1	1,0
Carne de ave ^{3/}	30,0	20,7	19,5	-5,5	-1,6	82,3	81,9	-0,5	-0,2
Huevo	4,8	5,6	5,9	4,1	0,2	21,2	24,5	15,8	0,9
Leche	2,7	10,0	10,6	5,3	0,1	38,9	40,4	3,9	0,1
Carne de vacuno ^{3/}	1,6	0,6	0,6	3,1	0,0	2,3	2,3	2,4	0,0
SECTOR AGROPECUARIO	100,0			21,2	21,2			3,6	3,6

Nota: Debido al redondeo de los datos parciales, los totales pueden diferir de la suma de las partes.

1 / Cifras preliminares.

2/ A precios de 2007.

3/ Peso neto.

Fuente: Ministerio de Agricultura y Riego.

Elaboración: BCRP, Sucursal Trujillo. Departamento de Estudios Económicos.

- La actividad pecuaria cayó en abril 2,7 por ciento interanual, por la menor producción de carne de ave (-5,5 por ciento).



- La superficie sembrada en el periodo agosto-abril de la actual campaña agrícola 2015-2016, registró 174,6 mil hectáreas, área menor en 2,6 por ciento respecto a la registrada en igual lapso de la anterior campaña. Los cultivos que presentaron menores siembras en términos absolutos son: trigo (-996 has.), cebada (-830 has.) y papa (-487 has.), principalmente.

CUADRO N° 03
LA LIBERTAD: SUPERFICIE SEMBRADA ^{1/}
(Hectáreas)

	Campaña agrícola ^{2/}		Variación	
	2014/2015	2015/2016	Absoluta	Porcentual
CULTIVOS TRANSITORIOS	175 087	170 441	-4 646	-2,7
Alcachofa	229	197	- 32	-14,0
Arroz cáscara	31 279	32 818	1 539	4,9
Cebada	28 175	27 346	- 830	-2,9
Frijol grano seco	2 384	1 912	- 472	-19,8
Maíz amarillo duro	15 903	15 641	- 262	-1,6
Maíz amiláceo	14 766	14 378	- 388	-2,6
Papa	18 473	17 986	- 487	-2,6
Paprika	281	130	- 151	-53,7
Pimiento piquillo	57	0	- 57	-100,0
Trigo	29 548	28 552	- 996	-3,4
Otros	33 993	31 482	-2 512	-7,4
CULTIVOS PERMANENTES	4 170	4 137	- 32	-0,8
Caña de azúcar	3 574	3 592	19	0,5
Espárrago	358	530	172	48,0
Uva	238	15	- 223	-93,9
Total	179 256	174 578	-4 678	-2,6

1/ Cifras preliminares.

2/ De agosto a abril.

Fuente: Gerencia Regional de Agricultura y Riego-La Libertad.

Elaboración: BCRP, Sucursal Trujillo. Departamento de Estudios Económicos.

1.2 Sector pesca

- En abril, la actividad pesquera se contrajo 98,4 por ciento respecto a similar mes de 2015, por la suspensión (veda) de la pesca industrial de anchoveta al encontrarse en proceso reproductivo, a diferencia de abril de 2015 en que hubo autorización de pesca.
- En cuanto a la pesca de diversas especies para el consumo humano directo en estado fresco (pesca artesanal), el desembarque aumentó 41,8 por ciento interanual favorecida por la mayor presencia de bonito (aumentó de 9,5 a 173,5 Tm.), lisa (pasó de 74,3 a 139,2 Tm.) y suco (de 71,1 a 100,5 Tm.), entre otras especies; estas tres representan el 58,0 por ciento de la pesca artesanal.
- En los cuatro primeros meses de 2016, la pesca registró una caída de 72,7 por ciento al compararla con análogo periodo del año previo, debido a los bajos niveles de desembarque de anchoveta (disminuyó de 224,6 mil a 44,5 mil Tm.). Contrariamente, la pesca para el consumo humano directo aumentó 23,9 por ciento, atenuando en alguna medida, el descenso del sector.

CUADRO N° 04
LA LIBERTAD: SECTOR PESQUERO ^{1/}
(En toneladas)

	Abril			Enero - Abril		
	2015	2016	Var.% ^{2/}	2015	2016	Var.% ^{2/}
Consumo Humano Directo	428	608	41,8	2 876	3 563	23,9
. Fresco	428	608	41,8	2 876	3 563	23,9
Consumo Industrial	224 623	0	-100,0	224 623	44 505	-80,2
. Anchoveta	224 623	0	-100,0	224 623	44 505	-80,2
. Otras Especies	0	0	0,0	0	0	0,0
SECTOR PESCA			-98,4			-72,7

1/ Cifras preliminares.

2/ Variación a precios de 2007.

Fuente: Ministerio de la Producción.

Elaboración: BCRP, Sucursal Trujillo. Departamento de Estudios Económicos.

- Con relación a la temperatura superficial del mar (TSM), medida por IMARPE en diferentes puntos fijos a lo largo del litoral de La Libertad (Pacasmayo, Malabrigo, Huanchaco, Salaverry y Pto. Morín), registró en abril del presente año un valor promedio de 19,6°C, ubicándose 1,5°C por encima (anomalía positiva) de su histórico normal (18,1°C); sin embargo, ésta anomalía es menor a la registrada en los dos meses previos (febrero 2,3°C, marzo 1,8°C) lo cual evidencia un debilitamiento del calentamiento de las aguas marinas debido al arribo de masas de agua menos cálidas (ondas Kelvin). Cabe señalar que en abril de 2015, la TSM observó un nivel promedio de 19,0°C, reportando una anomalía positiva de 0,9°C, es decir ligeramente mayor a su patrón histórico.
- El precio promedio de la harina de pescado en mayo (US\$ 1 577 por tonelada) aumentó en 5,3 por ciento respecto al mes anterior, del mismo modo, frente a mayo de 2015, la cotización promedio fue menor en 5,7 por ciento.

GRÁFICO N° 01
COTIZACIÓN INTERNACIONAL DE HARINA DE PESCADO
(Hamburgo - US\$/TM)

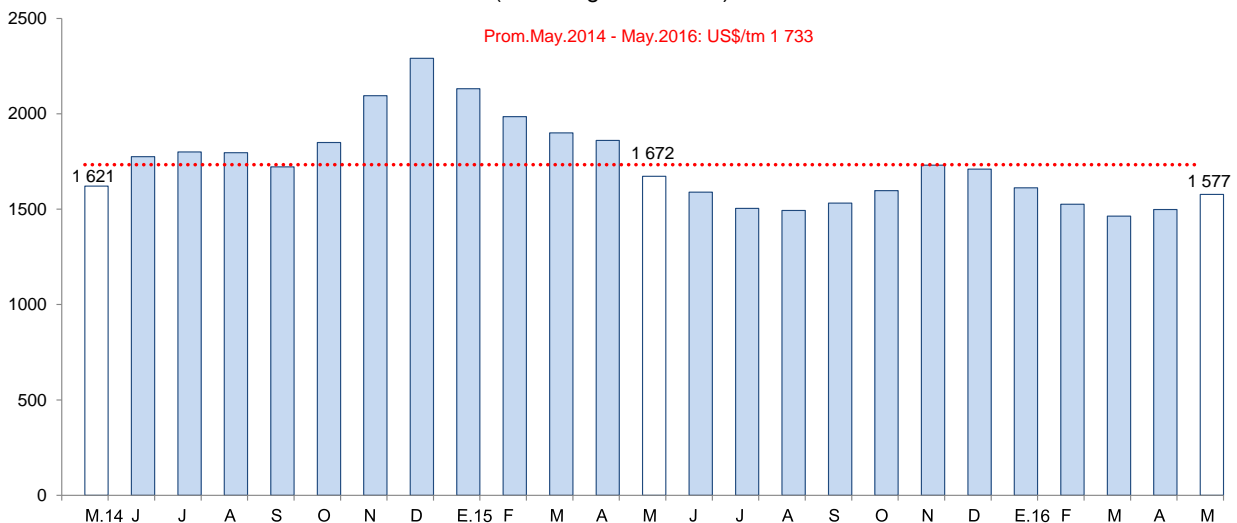

Fuente: Reuters y Bloomberg



1.3 Sector minería

- La **producción minera** se contrajo 4,6 por ciento interanual en abril, principalmente por la menor extracción de oro (-4,1 por ciento), cuyo aporte a la caída del sector fue de 3,9 puntos porcentuales. De manera similar, se registró en el mes, una menor producción de zinc (-36,2 por ciento), plata (-14,5 por ciento), cobre (-13,4 por ciento) y plomo (-3,5 por ciento).
- La menor extracción de oro obedece, básicamente, a una contracción en la producción de las empresas: Minera Barrick Misquichilca S.A. (-22,8 por ciento) y La Arena S.A. (-12,2 por ciento), que contrarrestaron la mayor extracción de la Compañía Minera Poderosa S.A. (87,2 por ciento).
- La actividad minera en los primeros cuatro meses del año acumula una contracción de 17,3 por ciento, principalmente, por una menor producción de oro (-17,4 por ciento).

CUADRO N° 05
SECTOR MINERÍA ^{1/}
(Variación % real respecto a similar periodo del año anterior)

	Estructura Porcentual 2014 ^{2/}	Abril			Enero - Abril		
		2016	Var.%	Contribución %	2016	Var.%	Contribución %
Oro (Onzas troy)	95,3	118 561	-4,1	-3,9	439 684	-17,4	-16,8
Plata (Onzas troy)	2,5	152 108	-14,5	-0,4	642 050	-9,3	-0,2
Zinc (TMF)	0,9	185	-36,2	-0,3	765	-37,2	-0,3
Plomo (TMF)	0,3	108	-3,5	0,0	379	-11,5	0,0
Cobre (TMF)	1,0	98	-13,4	-0,1	469	-0,7	0,0
SECTOR MINERÍA ^{2/}	100,0		-4,6	-4,6		-17,3	-17,3

1/ Cifras preliminares.

2/ A precios de 2007.

Fuente: Ministerio de Energía y Minas.

Elaboración: BCRP, Sucursal Trujillo. Departamento de Estudios Económicos.

GRÁFICO N° 02
CRECIMIENTO DE LA PRODUCCIÓN MINERA
(Variación % real respecto a similar mes del año anterior)

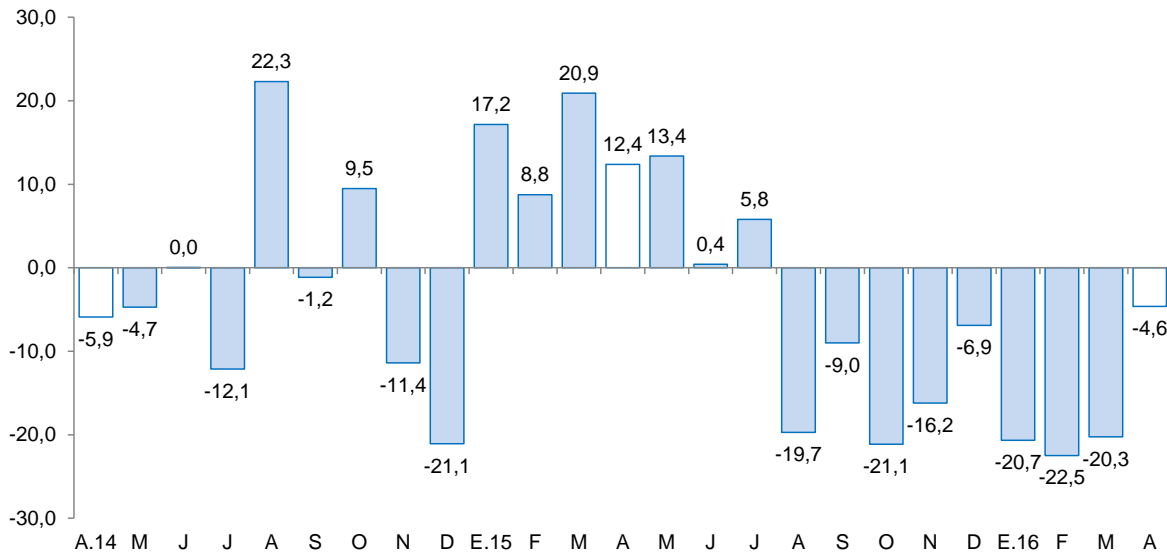

Fuente: MINEM.

Elaboración: BCRP, Sucursal Trujillo, Departamento de Estudios Económicos.



- El precio promedio del oro en mayo fue de US\$/oz.tr. 1 258,80, y registró aumento de 0,5 por ciento respecto a abril (US\$/oz.tr. 1 242,3). Esta evolución estuvo asociada a la depreciación del dólar frente a sus principales contrapartes, como consecuencia de la decisión de la FED de mantener su tasa de interés

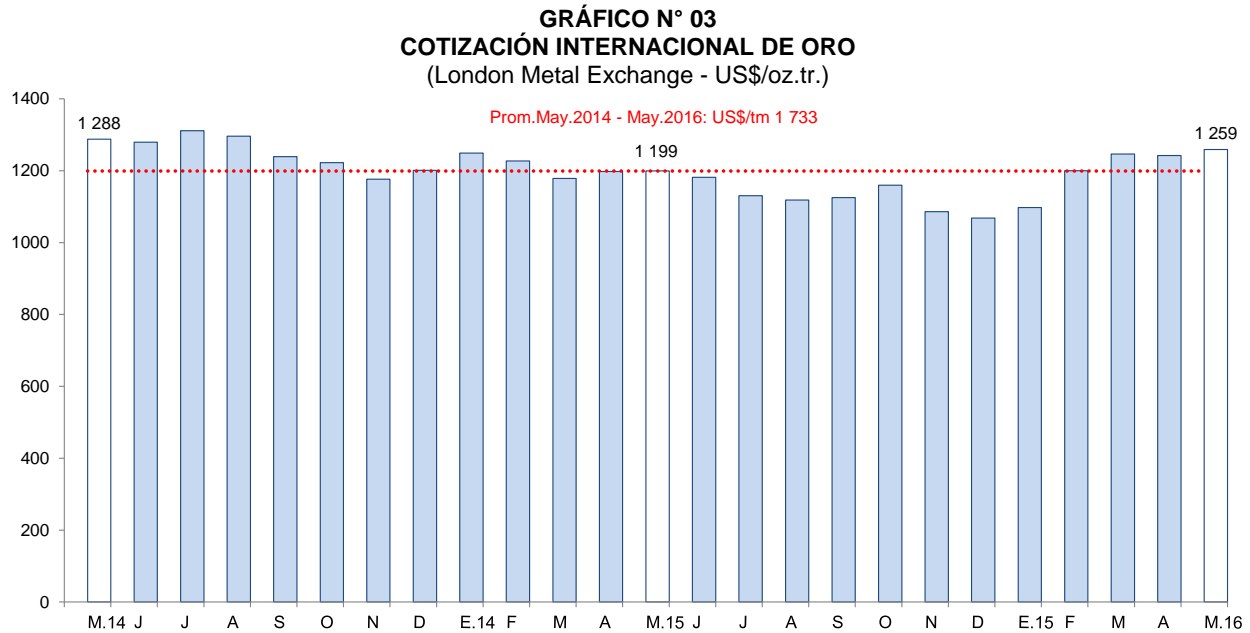

Fuente: Bloomberg.

2. Otros indicadores sectoriales

2.1. Sector manufactura

- La **manufactura** registró en abril una caída de 31,0 por ciento interanual, siendo el tercer mes consecutivo que muestra tasas negativas de crecimiento. Este resultado se sustenta en la menor actividad tanto de la industria primaria como no primaria, con tasas negativas de 70,8 por ciento y 7,1 por ciento, respectivamente.
- Similar comportamiento observó la manufactura en los cuatro primeros de 2016, al haber acumulado una caída interanual de 12,3 por ciento, determinado por el desfavorable desempeño de la industria procesadora de recursos primarios (-23,1 por ciento) y no primaria (-8,0 por ciento).
- La evolución negativa de la **manufactura primaria** (-70,8 por ciento) se generó por la paralización de la industria de harina y aceite de pescado (-100,0 por ciento) y la baja producción de azúcar (-44,3 por ciento); en el primer caso, por no disponer de materia prima asociada a la veda impuesta a la anchoveta; en el caso del azúcar, debido a problemas laborales en la empresa Casa Grande S.A.A. que ocasionó la paralización (30 días) de la molienda de caña de azúcar.
- De enero a abril, la industria primaria acumuló una caída de 23,1 por ciento inducida por los bajos niveles de producción de harina y aceite de pescado (-80,5 por ciento) y azúcar (-11,1 por ciento).



CUADRO N° 06
LA LIBERTAD: SECTOR MANUFACTURA ^{1/}
 (Variación % real respecto a similar periodo del año anterior)

Ramas de actividad	Estructura porcentual 2014 ^{2/}	Abril		Enero - Abril	
		Var.%	Contribución ^{3/}	Var.%	Contribución ^{3/}
MANUFACTURA PRIMARIA	26.0	-70.8	-26.6	-23.1	-6.5
Productos cárnicos	1.2	-10.5	-0.1	-10.7	-0.1
Harina y aceite de pescado	2.0	-100.0	-18.7	-80.5	-3.9
Azúcar	22.9	-44.3	-7.8	-11.1	-2.5
MANUFACTURA NO PRIMARIA	74.0	-7.1	-4.4	-8.0	-5.8
Alimentos y bebidas	49.4	-3.7	-1.5	-7.3	-3.6
Conservación de frutas y hortalizas	15.8	10.5	0.7	-6.1	-0.8
Productos lácteos	0.6	39.7	0.2	6.4	0.0
Harina de trigo	3.2	19.6	0.6	4.5	0.1
Sémola de trigo	0.0	11.9	0.0	15.7	0.0
Alimentos para animales	13.4	-4.5	-0.6	-7.3	-1.0
Galletas	3.0	28.5	0.8	10.0	0.3
Chocolate	0.0	-11.3	0.0	-27.6	0.0
Alcohol etílico	2.7	-64.7	-1.3	-61.1	-1.5
Ron y otras bebidas	0.8	-9.2	-0.1	16.2	0.1
Bebidas gaseosas	9.9	-14.4	-1.9	-6.4	-0.8
Fabricación productos textiles	1.7	-10.9	-0.2	-27.0	-0.5
Hilados de algodón	1.7	-10.9	-0.2	-27.0	-0.5
Curtido y adobo de cueros, calzado	1.0	-26.0	-0.2	-33.4	-0.3
Productos de madera y otros	3.3	23.0	0.6	20.9	0.7
Tableros aglomerados	3.3	23.0	0.6	20.9	0.7
Papel y productos de papel	3.2	-38.5	-1.1	2.0	0.1
Papel y cartón	3.2	-38.5	-1.1	2.0	0.1
Actividades de edición e impresión	0.2	-3.2	0.0	-2.3	0.0
Productos de plástico	1.8	8.7	0.2	9.0	0.2
Sacos de polipropileno	1.5	7.2	0.1	5.5	0.1
Tela arpillera	0.3	14.8	0.1	23.1	0.1
Productos minerales no metálicos	12.5	-27.5	-2.7	-23.8	-2.7
Cemento	12.5	-27.5	-2.7	-23.8	-2.7
Vehículos automotores	1.0	52.4	0.5	51.7	0.5
Carrocerías	1.0	52.4	0.5	51.7	0.5
SECTOR MANUFACTURA	100.0	-31.0	-31.0	-12.3	-12.3

1/ Cifras preliminares.

2/ A precios de 1994.

3/ En puntos porcentuales.

Fuente: Gerencia Regional de Agricultura y Riego, Ministerio de la Producción y empresas industriales.

Elaboración: BCRP, Sucursal Trujillo. Departamento de Estudios Económicos.

- La **manufactura no primaria** observó en abril una caída de 7,1 por ciento interanual. Ello se dio como resultado de la menor producción obtenida en los grupos industriales de papel y cartón (-38,5 por ciento), productos minerales no metálicos (-27,5 por ciento), curtido y adobo de cueros (-26,0 por ciento), hilados de algodón (-10,9 por ciento), alimentos y bebidas (-3,7 por ciento) y las actividades de edición e impresión (-3,2 por ciento). El resto de ramas industriales, por el contrario, mostraron un positivo desempeño atenuando la caída de este subsector: carrocerías (52,4 por ciento), productos de madera y otros (23,0 por ciento) y productos de plástico (8,7 por ciento).



GRÁFICO N° 04
LA LIBERTAD: EVOLUCIÓN DE LA PRODUCCIÓN MANUFACTURERA NO PRIMARIA
 (Variación % real respecto a similar mes del año anterior)

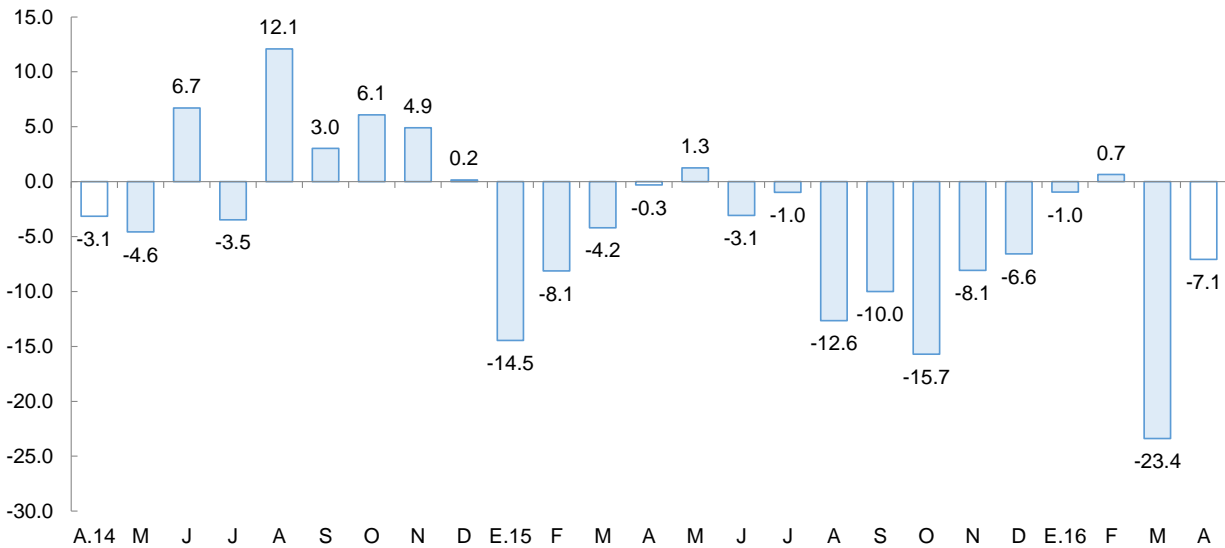

Fuente: Ministerio de Agricultura y Riego y empresas industriales.

- La industria de alimentos y bebidas continuó en descenso por segundo mes consecutivo. Cayó 3,7 por ciento ocasionado por la menor producción, principalmente de alcohol etílico (-64,7 por ciento), bebidas gaseosas (-14,4 por ciento), entre otras industrias. Vale mencionar que la rama de alimentos y bebidas predomina en la generación del Valor Bruto de Producción (VBP) del subsector no primario; en el mes su contribución fue de 70,0 por ciento.
- En el periodo enero-abril, la industria no primaria presentó una tasa negativa de crecimiento de 8,0 por ciento como resultado de los bajos niveles producción en las industrias de: alcohol etílico (-61,1 por ciento), curtido y adobo de cueros (-33,3 por ciento), chocolate (-27,6 por ciento), hilados de algodón (-27,0 por ciento), cemento (-23,8 por ciento), alimentos preparados para animales (-7,3 por ciento), bebidas gaseosas (-6,4 por ciento), conservación de frutas y hortalizas (-6,1 por ciento) y las actividades de edición e impresión (-2,3 por ciento). Contrariamente, el resto de industrias como papel y cartón, harina de trigo, productos lácteos, productos de plástico, galletas, sémola de trigo, ron y otras bebidas, tableros aglomerados y carrocías, presentaron mayores niveles de producción con tasas que fluctuaron en el rango de 2,0 por ciento y 51,7 por ciento.

2.2. Sector construcción

- En el sector construcción, los despachos de cemento disminuyeron 4,0 por ciento en abril, respecto a igual mes de 2015. Ello refleja la desaceleración en el ritmo de ejecución de las obras públicas y la ralentización de proyectos inmobiliarios. En los cuatro primeros meses del presente año, los despachos de cemento muestran una reducción de 2,5 por ciento.



GRÁFICO N° 05
LA LIBERTAD: EVOLUCIÓN DE DESPACHOS DE CEMENTO
 (Variación % real respecto a similar mes del año anterior)

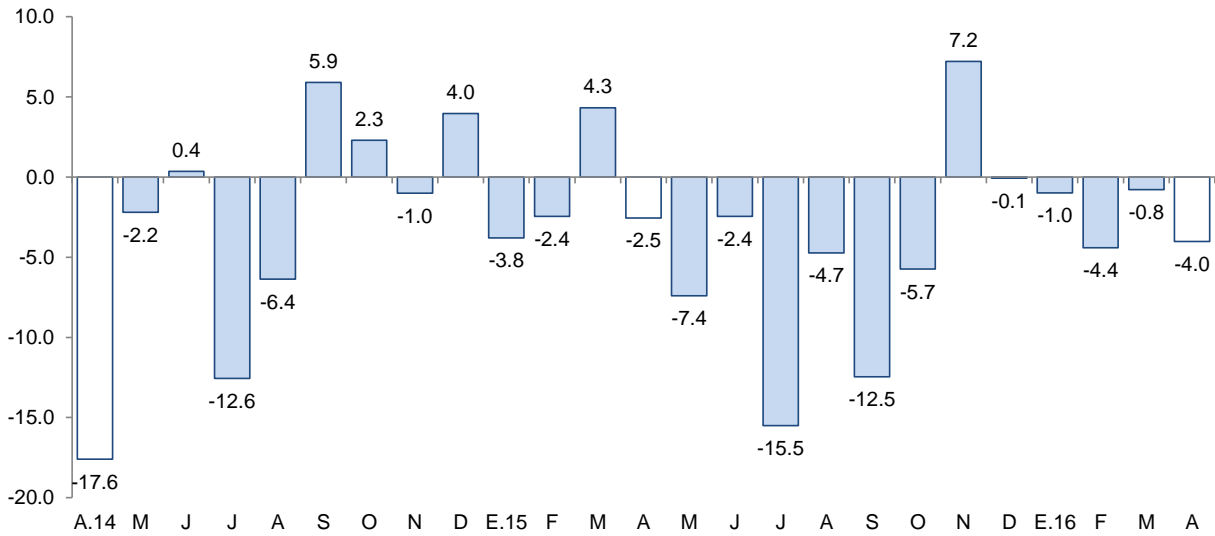

Fuente: Cementos Pacasmayo S.A.A.

II. ASPECTOS LABORALES

1. Empleo

- **El empleo en la ciudad de Trujillo** en empresas privadas formales con 10 y más trabajadores, creció en 5,6 por ciento en abril. El aumento se generó en los sectores: servicios (12,6 por ciento), extractivo (8,0 por ciento) y transportes, almacenes y comunicaciones (3,6 por ciento); en contraste con los sectores de industria manufacturera (-1,4 por ciento) y comercio (-0,6 por ciento).
- Entre enero y abril, el empleo acumuló un aumento de 6,6 por ciento interanual, debido al desempeño positivo de los sectores servicios (14,3 por ciento), extractivo (8,7 por ciento), transportes, almacenes y comunicaciones (4,8 por ciento) e industria manufacturera (0,7 por ciento); en contraste con el sector comercio que se contrajo en 0,7 por ciento.



CUADRO N° 07
CIUDAD DE TRUJILLO: ÍNDICE MENSUAL DE EMPLEO EN EMPRESAS PRIVADAS FORMALES
DE 10 Y MÁS TRABAJADORES POR RAMA DE ACTIVIDAD ECONÓMICA ^{1/}
 (Octubre 2010=100)

	Abril			Enero - Abril		
	2015	2016	Var. %	2015	2016	Var. %
Extractiva ^{2/}	114,6	123,7	8,0	115,1	125,1	8,7
Industria manufacturera	105,7	104,2	-1,4	107,6	108,4	0,7
Comercio	110,3	109,6	-0,6	110,8	110,1	-0,7
Transp., almac., y comun.	123,9	128,3	3,6	122,6	128,5	4,8
Servicios ^{3/}	127,7	143,8	12,6	114,9	131,3	14,3
Total	117,0	123,5	5,6	113,2	120,6	6,6

Nota: La información corresponde al primer día de cada mes.

1/ Cifras preliminares.

2/ Conformada por las subramas agricultura, pesca y minería.

3/ Conformada por las subramas servicios prestados a empresas, restaurantes y hoteles, establecimientos financieros, enseñanza, servicios sociales y comunales; y electricidad, gas y agua.

Fuente: MTPE – Encuesta Nacional de Variación Mensual del Empleo (ENVME).

Elaboración: BCRP, Sucursal Trujillo. Departamento de Estudios Económicos.

GRÁFICO N° 06
CIUDAD DE TRUJILLO: EVOLUCIÓN DEL EMPLEO FORMAL URBANO EN EMPRESAS DE 10 Y MÁS
TRABAJADORES
 (Variación % respecto a similar mes del año anterior)

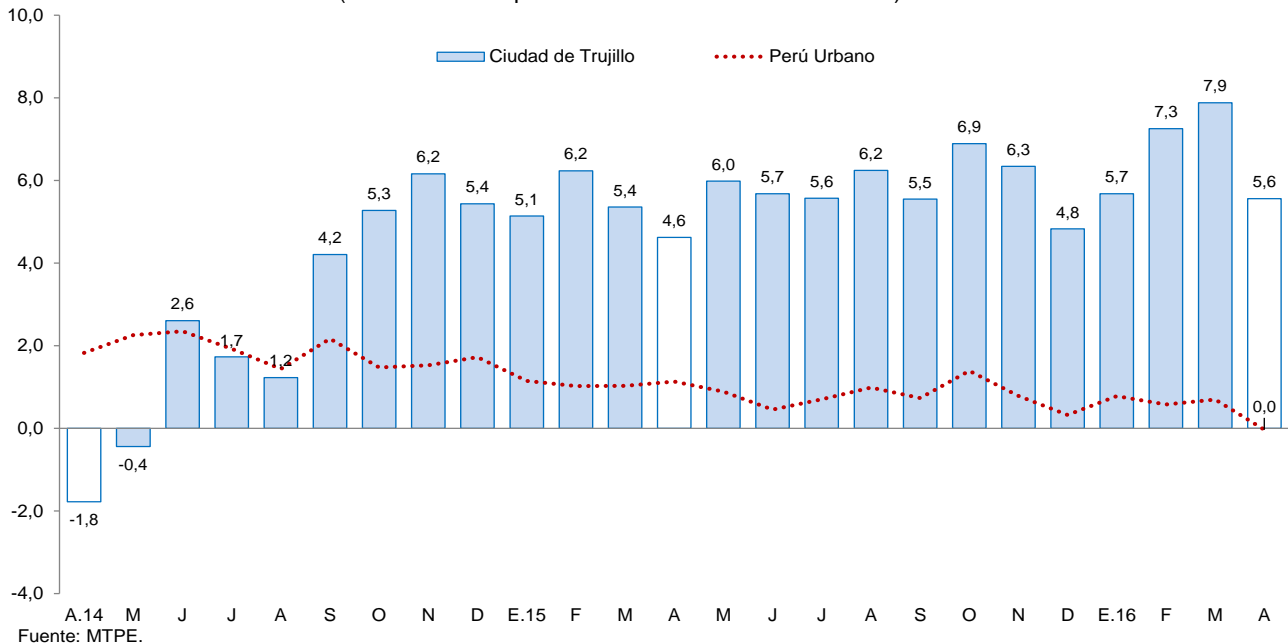

III. SECTOR EXTERNO

1. Exportaciones

- Las exportaciones en el departamento de La Libertad sumaron US\$ 228 millones en abril, mayores en 12,4 por ciento, con relación a igual mes de 2015. Las tradicionales y no tradicionales



aumentaron 14,2 por ciento y 5,3 por ciento, respectivamente. En tanto, las exportaciones acumuladas entre el primer cuatrimestre (US\$ 839 millones) aumentaron 0,9 por ciento interanual.

- El comportamiento de las **exportaciones tradicionales** obedece principalmente a mayores ventas en el sector minero, principalmente oro (6,0 por ciento), cuyo volumen embarcado aumentó 2,2 por ciento, junto a esto el cobre presentó un efecto base, dado que en el mismo mes del año previo no se registraron exportaciones. Los rubros pesquero y agrícola presentaron menores volúmenes embarcados tanto de harina de pescado (-22,3 por ciento) como de azúcar (-86,1 por ciento).
- En cuanto a las **exportaciones no tradicionales** del mes (US\$ 42 millones), las ventas de productos agropecuarios aumentaron 8,7 por ciento, explicado por mayores exportaciones de paltas frescas (94,2 por ciento), espárragos en conserva (38,6 por ciento), pimientos en conserva (26,1 por ciento), demás hortalizas en conserva (14,5 por ciento) y arándanos (12,5), pese a la disminución observada en las ventas de alimentos para animales (-40,5 por ciento), espárragos frescos (-24,5 por ciento), otras hortalizas conserva (-27,5 por ciento) y uvas frescas (-69,2 por ciento). Por otra parte, se observaron caídas los rubros químico y minería no metálica, cuyos productos representativos como alcohol etílico y carbón antracita disminuyeron 30,5 por ciento y 72,7 por ciento, respectivamente.
- Entre los principales países de destino de las exportaciones entre enero y abril del presente año, se encuentran Suiza (31,2 por ciento), Canadá (26,8 por ciento) y Reino Unido (7,4 por ciento). Para los tres países, destaca la exportación de oro. Por otra parte, con relación a las exportaciones agropecuarias, los principales países de destino son Estados Unidos (27,4 por ciento), Ecuador (14,6 por ciento) y España (13,7 por ciento).

CUADRO Nº 08
LA LIBERTAD: EXPORTACIONES POR GRUPO DE PRODUCTOS ^{1/}
(Valor FOB en millones de US\$)

TIPO	Abril			Enero - Abril		
	2015	2016	Var .%	2015	2016	Var %
PRODUCTOS TRADICIONALES	163	186	14,2	633	644	1,7
Pesqueros	1	1	-30,8	3	16	515,7
Agrícolas	4	1	-79,0	7	13	85,8
Mineros	157	184	17,1	624	615	-1,4
PRODUCTOS NO TRADICIONALES	40	42	5,3	198	195	-1,8
Agropecuarios	35	38	8,7	174	178	2,5
Textiles	0	0	-	0	0	-27,8
Maderas y papeles	0	0	-47,1	0	0	-87,6
Químicos	3	2	-21,5	10	8	-11,9
Productos mineros no metálicos	1	0	-72,7	10	1	-87,2
Sidero - metalúrgico y joyería	0	0	1,5	0	0	123,5
Otros	1	2	30,7	3	6	73,4
OTROS ^{2/}	0	0	-	0	0	-
TOTAL EXPORTACIONES ^{4/}	203	228	12,4	832	839	0,9

^{1/} Cifras preliminares.

^{2/} Comprende la venta de combustibles y alimentos a naves extranjeras y la reparación de bienes de capital.

^{3/} Variación superior a 1000 por ciento.

^{4/} Debido al redondeo de los datos parciales, los totales pueden diferir de la suma de las partes.

Fuente: SUNAT.

Elaboración: BCRP. Sucursal Trujillo. Departamento de Estudios Económicos.



IV. CRÉDITO Y DEPÓSITOS ^{2/}

1. Crédito

- El saldo del **crédito** a abril (S/ 7 601 millones) presentó un crecimiento interanual de 4,0 por ciento, por debajo del promedio registrado en los últimos doce meses (5,0 por ciento).
- Por **tipo de institución**, el crédito de la banca múltiple, que concentra el 80,0 por ciento del crédito total, registró un aumento de 3,4 por ciento interanual. Las instituciones no bancarias mostraron un mayor dinamismo al registrar una tasa de crecimiento en sus colocaciones de 6,2 por ciento, impulsado por el crédito de las empresas financieras (13,8 por ciento). En tanto, la caída del crédito de las cajas rurales es explicada por la disolución de la CRAC Señor de Luren. Por su parte, las entidades estatales, Agrobanco y Banco de la Nación, registraron aumentos en sus colocaciones de 13,8 por ciento y 7,3 por ciento, respectivamente.
- En cuanto al **tipo de moneda**, las colocaciones en moneda nacional, que representan el 84,4 por ciento de las colocaciones totales, crecieron 15,2 por ciento. En tanto, las colocaciones en moneda extranjera se redujeron en 31,8 por ciento. El coeficiente de dolarización fue de 15,6 por ciento, lo que significó una reducción de 8,2 puntos porcentuales respecto al registrado en abril de 2015.

CUADRO Nº 09
LA LIBERTAD: CRÉDITO
(Saldos en millones de soles)

Instituciones	Abril			
	2015	2016	Estructura %	Var. %
Banco de la Nación ^{1/}	176	189	2,5	7,3
Agrobanco ^{2/}	55	62	0,8	13,8
Banca Múltiple	5 883	6 081	80,0	3,4
Instituciones No Bancarias	1 195	1 269	16,7	6,2
Cajas Municipales	720	763	10,0	5,9
Cajas Rurales	40	16	0,2	-60,4
Edpymes	37	37	0,5	0,0
Empresas Financieras	398	453	6,0	13,8
TOTAL ^{3/}	7 309	7 601	100,0	4,0
En M/N	5 565	6 412	84,4	15,2
En M/E	1 743	1 189	15,6	-31,8

^{1/} Considera solo los créditos de consumo e hipotecario.

^{2/} No considera los créditos a las demás empresas del sistema financiero.

^{3/} Debido al redondeo de los datos parciales, los totales pueden diferir de la suma de las partes.

Fuente: Superintendencia de Banca, Seguros y AFP (SBS).

Elaboración: BCRP, Sucursal Trujillo. Departamento de Estudios Económicos.

- La **tasa de morosidad** fue de 5,1 por ciento en marzo, 0,8 puntos porcentuales más que la registrada en el mismo mes de 2015. De igual forma, la morosidad de las instituciones no bancarias (6,0 por ciento) se incrementó en 0,2 puntos porcentuales. En tanto, las tasas de morosidad registradas en el Banco de la Nación (0,9 por ciento) y en la banca múltiple (5,1 por ciento), aumentaron en 0,2 y 1,1 puntos porcentuales, respectivamente.

² En este informe los saldos en moneda extranjera se valúan al tipo de cambio constante de diciembre de 2015 (S/ 3,41 por dólar), a fin de aislar el efecto de la valuación cambiaria sobre los saldos en moneda extranjera.



GRÁFICO Nº 07
LA LIBERTAD: EVOLUCIÓN DEL CRÉDITO
(Variación % respecto a similar mes del año anterior)

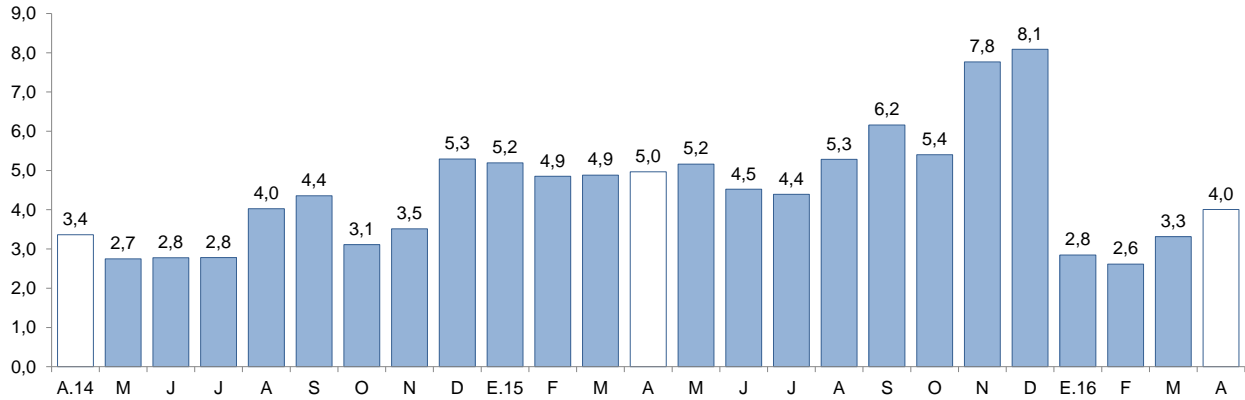

Fuente: Superintendencia de Banca, Seguros y AFP (SBS).

GRÁFICO Nº 08
LA LIBERTAD: TASA DE MOROSIDAD ^{1/}
(Porcentaje)

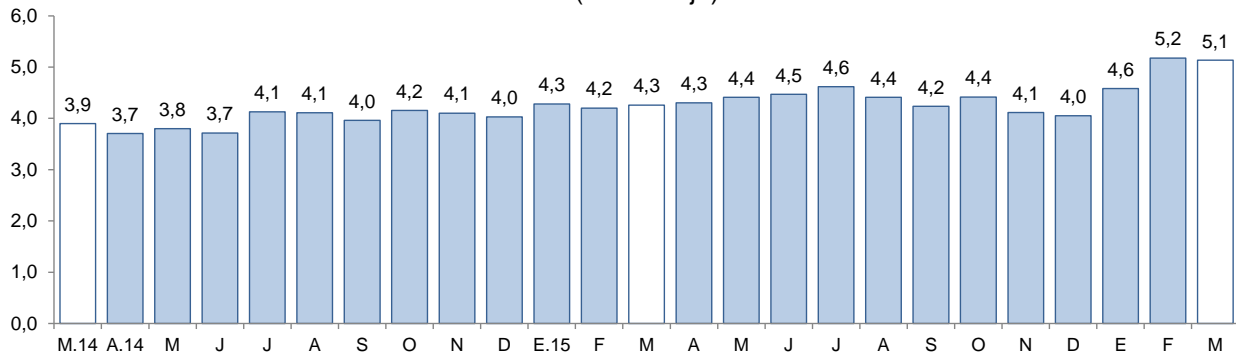

^{1/} Morosidad = (créditos vencidos + créditos en cobranza judicial) / colocaciones brutas.

Fuente: Superintendencia de Banca, Seguros y AFP (SBS).

2. Depósitos

- Los **depósitos** en las instituciones financieras de La Libertad a abril (S/ 5 241 millones) presentaron un aumento interanual de 4,7 por ciento, por encima del promedio registrado en los últimos doce meses (4,4 por ciento).
- Según el **tipo de institución**, los depósitos en la banca múltiple, que cuentan con una participación del 65,0 por ciento en los depósitos totales, registraron un crecimiento interanual de 5,8 por ciento en abril. En las instituciones no bancarias, los depósitos aumentaron 5,5 por ciento como resultado de las mayores captaciones de las cajas municipales (9,8 por ciento). Por su parte, los depósitos en el Banco de la Nación, que concentran el 12,9 por ciento de los depósitos totales, se contrajeron en 1,3 por ciento.
- De acuerdo al **tipo de depósito**, los depósitos de ahorro, que representan el 39,7 por ciento de los depósitos totales, mostraron un mayor dinamismo al registrar una tasa de crecimiento interanual de 7,1 por ciento, seguido por los depósitos a plazo (6,6 por ciento). Por el contrario, los depósitos a la vista cayeron en 1,8 por ciento.



- En cuanto al **tipo de moneda**, los depósitos en moneda nacional aumentaron 5,2 por ciento y en moneda extranjera, 3,6 por ciento. El coeficiente de dolarización de los depósitos en abril fue de 28,9 por ciento, 0,3 puntos porcentuales menos respecto al registrado en similar mes de 2015.

CUADRO Nº 10
LA LIBERTAD: DEPÓSITOS
(Saldos en millones de soles)

Instituciones	Abril			
	2015	2016	Estructura %	Var. %
Banco de la Nación	686	677	12,9	-1,3
Banca Múltiple	3 220	3 406	65,0	5,8
Instituciones No Bancarias	1 098	1 158	22,1	5,5
Cajas Municipales	855	938	17,9	9,8
Cajas Rurales	16	14	0,3	-12,2
Empresas Financieras	227	205	3,9	-9,4
TOTAL ^{1/}	5 004	5 241	100,0	4,7
Depósitos a la vista	1 238	1 216	23,2	-1,8
Depósitos de ahorro	1 942	2 081	39,7	7,1
Depósitos a plazo	1 823	1 944	37,1	6,6
En MN	3 543	3 727	71,1	5,2
En ME	1 461	1 514	28,9	3,6

^{1/} Debido al redondeo de los datos parciales, los totales pueden diferir de la suma de las partes.

Fuente: Superintendencia de Banca, Seguros y AFP (SBS).

Elaboración: BCRP, Sucursal Trujillo. Departamento de Estudios Económicos.

GRÁFICO Nº 09
LA LIBERTAD: EVOLUCIÓN DE LOS DEPÓSITOS
(Variación % respecto a similar mes del año anterior)

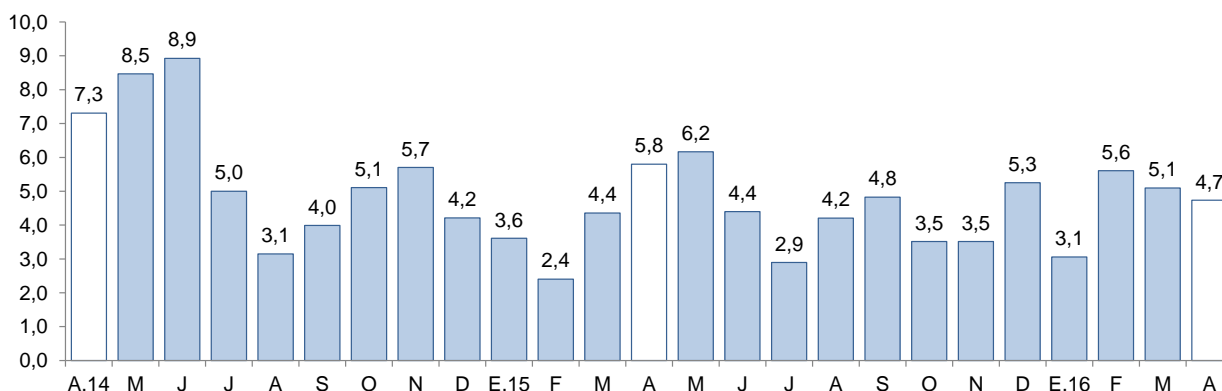

Fuente: Superintendencia de Banca, Seguros y AFP (SBS).

V. EJECUCIÓN DEL PRESUPUESTO DE GASTOS DEL GOBIERNO GENERAL

1. Ejecución del Presupuesto de Gastos Corrientes del Gobierno General

- La **ejecución presupuestal del gasto corriente no financiero**, neto de transferencias intergubernamentales, en abril (S/ 210 millones) registró un incremento de 4,1 por ciento, en términos reales, respecto a similar mes de 2015, como reflejo de los mayores gastos del Gobierno Nacional (18,2 por ciento) y del Gobierno Regional (5,1 por ciento), que fueron atenuados por la contracción en el gasto de los gobiernos locales (-25,7 por ciento).

CUADRO Nº 11
LA LIBERTAD: LA LIBERTAD: EJECUCIÓN DEL PRESUPUESTO DE GASTOS CORRIENTES ^{1/2/}
 (En millones de soles)

Rubros	Abril			Enero - Abril		
	2015	2016	Var. % real	2015	2016	Var. % real
Gobierno Nacional	76	93	18,2	268	325	16,1
Gobierno Regional	80	87	5,1	314	323	-1,3
Gobiernos locales	39	30	-25,7	141	119	-18,7
Total	194	210	4,1	722	767	1,8

1/ Información actualizada al 30 abril de 2016.

2/ Comprende el total de gasto corriente.

Fuente: Ministerio de Economía y Finanzas (MEF).

Elaboración: BCRP, Sucursal Trujillo. Departamento de Estudios Económicos.

- El gasto corriente no financiero acumulado a abril de 2016 (S/ 767 millones) mostró un aumento de 1,8 por ciento, en términos reales, respecto a lo gastado en el mismo periodo de 2015. Por nivel de gobierno, el Gobierno Nacional registró un aumento de 16,1 por ciento en su gasto corriente. En tanto, el gasto acumulado de los gobiernos locales y del Gobierno Regional se contrajo en 18,7 por ciento y 1,3 por ciento, respectivamente.

2. Ejecución del Presupuesto de Inversiones del Gobierno General

- El **gasto de capital** en La Libertad correspondiente a los tres niveles de gobierno registró una contracción interanual de 41,5 por ciento en abril, por una menor inversión de los tres niveles de gobierno: Gobierno Nacional (-91,8 por ciento), Gobierno Regional (-20,1 por ciento) y gobiernos locales (-13,3 por ciento).

CUADRO Nº 12
LA LIBERTAD: EJECUCIÓN DEL PRESUPUESTO DE INVERSIONES ^{1/2/}
 (En millones de soles)

Niveles de gobierno	Abril			Enero - Abril		
	2015	2016	Var. % real	2015	2016	Var. % real
Gobierno Nacional	32	3	-91,8	142	15	-89,9
Gobierno Regional	13	11	-20,1	135	204	45,5
Gobiernos locales	48	43	-13,3	123	148	15,3
Total	93	57	-41,5	401	367	-12,3

1/ Información actualizada al 30 de abril de 2016.

2/ Adquisición de activos no financieros.

Fuente: Ministerio de Economía y Finanzas (MEF).

Elaboración: BCRP, Sucursal Trujillo. Departamento de Estudios Económicos.

- La **inversión pública** acumuló un monto de S/. 367 millones en los primeros cuatro meses del año, lo que representó una disminución de 12,3 por ciento, en términos reales, respecto al mismo periodo del 2015. La caída en la inversión acumulada del Gobierno Nacional (-89,9 por ciento) se sustenta principalmente en la menor ejecución de obras del Ministerio de Transportes y Telecomunicaciones.



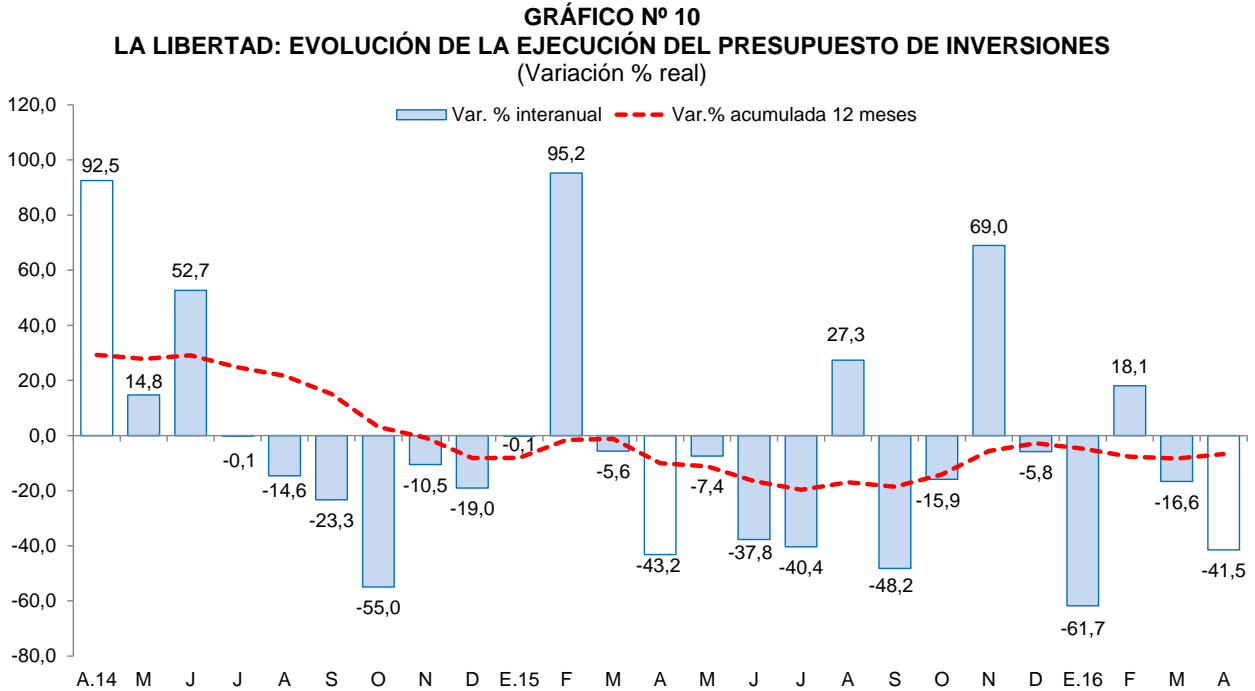

Fuente: Ministerio de Economía y Finanzas (MEF) .

- En cuanto al **avance de la inversión pública**, lo ejecutado a abril representa el 29,9 por ciento del Presupuesto Institucional Modificado, 2,5 puntos porcentuales más de lo ejecutado en similar periodo de 2015. El Gobierno Regional registra un avance de 52,6 por ciento, seguido por los Gobiernos Locales (24,0 por ciento) y por el Gobierno Nacional (6,7 por ciento).
- Los principales proyectos ejecutados por los tres niveles de gobierno en el mes fueron:

Gobierno Nacional

- Concesiones viales (S/ 1,0 millones).
- Creación de servicios tecnológicos en la cadena productiva de cuero y calzado - distrito de El Porvenir - provincia de Trujillo (S/ 0,8 millones).
- Ampliación y mejoramiento del sistema de electrificación rural de las localidades de Vista Alegre, Maymall, Chala, Quirripe, Chilte, Granero, Pilcay, Pampa de los Quinuales y San Ignacio - distrito de Sinsicap - provincia de Otuzco (S/ 0,4 millones).

Gobierno Regional

- Operación y mantenimiento (S/ 2,2 millones).
- Gestión de proyectos (S/ 1,9 millones).
- Mejoramiento de los servicios de salud en el centro de salud Rosa Sánchez de Santillán de la microred Ascope - provincia de Ascope (S/ 1,6 millones).

Gobiernos locales

- Mejoramiento del servicio educativo en la I.E. N° 81703 Nuestra Señora de Guadalupe - distrito de Guadalupe - provincia de Pacasmayo (S/ 2,2 millones).
- Patrullaje por sector (S/ 1,7 millones).
- Mejoramiento del servicio de transitabilidad por al Av. Camino Real, tramo Av. Federico Villareal - calle Chachani, distrito de Trujillo, provincia de Trujillo (S/ 1,6 millones).



VI. ANEXOS



ANEXO 1

LA LIBERTAD: PRODUCCIÓN AGROPECUARIA ^{1/}
(T.m.)

PRODUCTOS	2015									2016				PRODUCTOS
	ABR	MAY	JUN	JUL	AGO	SET	OCT	NOV	DIC	ENE	FEB	MAR	ABR	
AGRÍCOLA														AGRÍCOLA
Arroz	45 477	180 917	96 677	703	0	0	0	0	246	1 428	5 545	23 670	155 508	Arroz
Caña de azúcar	405 444	309 178	377 569	328 404	558 874	484 374	561 559	514 321	529 224	491 124	364 191	224 494	228 920	Caña de azúcar
Cebada	0	0	4 877	26 918	23 896	3 236	0	0	0	0	0	0	0	Cebada
Cebolla de cabeza	4 049	2 550	5 758	3 972	2 263	2 365	6 192	2 819	3 005	2 322	1 450	1 679	1 048	Cebolla de cabeza
Espárrago	15 245	13 888	14 295	10 927	11 691	13 901	17 871	20 781	15 154	10 932	13 796	15 475	14 173	Espárrago
Maíz amarillo duro	11 038	32 914	45 327	12 202	10 529	11 174	41 499	40 827	9 459	5 453	5 182	7 051	8 920	Maíz amarillo duro
Maíz amiláceo	404	1 458	6 713	10 580	3 598	226	3	2	3	2	66	30	321	Maíz amiláceo
Palta	15 346	22 793	31 927	10 708	8 174	5 785	3 244	2 875	2 091	863	1 067	7 981	15 077	Palta
Papa	71 676	83 766	40 374	9 916	1 216	14 342	22 667	36 945	33 376	23 961	35 262	64 272	79 344	Papa
Piña	2 175	1 729	1 910	1 679	1 685	1 569	1 418	1 654	1 600	2 744	2 994	2 744	2 188	Piña
Trigo	0	0	3 925	26 000	28 379	4 627	0	0	0	0	0	0	0	Trigo
Uva	3 997	3 468	2 939	3 050	3 484	3 466	3 967	4 774	4 865	4 265	4 685	4 827	4 264	Uva
Alfalfa	17 229	15 982	16 627	17 994	17 528	19 887	20 940	19 733	24 468	16 048	17 959	18 189	17 458	Alfalfa
Alcachofa	0	0	0	140	3 264	5 228	6 043	2 714	394	0	0	0	0	Alcachofa
Páprika	550	78	125	210	169	192	215	176	258	241	150	110	83	Páprika
Otros agrícolas														Otros agrícolas
Frijol grano seco	604	822	938	480	206	530	721	102	120	76	34	65	320	Frijol grano seco
Algodón	0	6	778	1 798	92	0	0	0	0	0	0	0	0	Algodón
Arveja grano seco	30	188	574	644	311	1 370	268	212	195	73	336	73	40	Arveja grano seco
Camote	893	578	573	393	474	388	298	238	310	291	761	291	371	Camote
Haba grano seco	0	72	1 320	2 123	2 669	483	0	0	0	0	0	0	0	Haba grano seco
Oca	353	1 730	2 524	2 267	205	0	0	0	0	0	0	6	91	Oca
Olluco	910	2 419	3 135	2 476	208	0	0	0	0	0	0	0	1 113	Olluco
Quinua	8	12	409	1 110	613	31	105	53	47	0	23	0	0	Quinua
Tomate	424	532	428	476	707	329	614	686	361	405	131	112	3 236	Tomate
Yuca	1 876	1 458	2 098	1 316	1 771	1 694	1 499	1 607	1 790	1 363	1 172	1 386	1 418	Yuca
PECUARIO														PECUARIO
Carne de ave ^{2/}	25 233	25 901	24 953	25 450	25 846	25 853	25 924	27 218	27 197	26 013	23 703	26 276	23 836	Carne de ave ^{2/}
Carne de ovino ^{2/}	491	508	525	499	492	480	499	498	521	467	483	479	500	Carne de ovino ^{2/}
Carne de porcino ^{2/}	1 526	1 615	1 677	1 774	1 662	1 624	1 623	1 536	1 585	1 699	1 589	1 608	1 598	Carne de porcino ^{2/}
Carne de vacuno ^{2/}	1 124	1 106	1 126	1 226	1 256	1 187	1 216	1 154	1 154	1 149	1 145	1 140	1 159	Carne de vacuno ^{2/}
Huevo	5 630	5 939	6 071	5 994	6 282	6 287	6 297	6 197	6 047	6 200	6 322	6 107	5 861	Huevo
Leche	10 039	10 141	10 727	10 993	11 151	11 175	10 729	10 785	10 745	9 947	9 967	9 958	10 569	Leche

1/ Cifras preliminares.

2/ Peso neto.

Fuente: MINAGRI.

Elaboración: BCRP, Sucursal Trujillo, Departamento de Estudios Económicos.



ANEXO 2

LA LIBERTAD: PRODUCCIÓN PESQUERA ^{1/}
(T.m.)

	2015										2016				
	ABR	MAY	JUN	JUL	AGO	SET	OCT	NOV	DIC	ENE	FEB	MAR	ABR		
Consumo humano directo	428	444	356	414	862	1,306	853	385	361	1,240	728	988	608	Consumo humano directo	
1. Fresco	428	444	356	414	862	1,306	853	385	361	1,240	728	988	608	1. Fresco	
2. Congelado	0	0	0	0	0	0	0	0	0	0	0	0	0	2. Congelado	
3. Conservas	0	0	0	0	0	0	0	0	0	0	0	0	0	3. Conservas	
Consumo industrial	224,623	0	0	0	0	0	0	1,134	42,836	44,505	0	0	0	Consumo industrial	
1. Anchoveta	224,623	0	0	0	0	0	0	1,134	42,836	44,505	0	0	0	1. Anchoveta	

1 / Cifras preliminares.

Fuente: Ministerio de Producción.

Elaboración: BCRP. Sucursal Trujillo. Departamento de Estudios Económicos.



ANEXO 3

LA LIBERTAD: PRODUCCIÓN MINERA ^{1/}

PRODUCTOS	2015									2016				PRODUCTOS
	ABR	MAY	JUN	JUL	AGO	SET	OCT	NOV	DIC	ENE	FEB	MAR	ABR	
MINERÍA METÁLICA														MINERÍA METÁLICA
Cobre (TMF)	113	95	116	84	95	113	105	127	114	97	160	114	98	Cobre (TMF)
Oro (Onzas troy)	123 575	132 715	122 027	118 604	122 809	112 889	115 943	113 124	116 526	103 629	100 298	117 196	118 561	Oro (Onzas troy)
Plata (Onzas troy)	177 819	184 245	155 759	146 968	164 842	151 649	161 640	179 879	183 971	163 808	160 075	166 060	152 108	Plata (Onzas troy)
Plomo (TMF)	112	93	100	84	97	85	79	109	72	62	101	4 999	5 091	Plomo (TMF)
Zinc (TMF)	290	245	268	225	196	163	197	250	184	130	241	10 998	11 289	Zinc (TMF)

^{1/} Cifras preliminares.

Fuente: MINEM.

Elaboración: BCRP, Sucursal Trujillo. Departamento de Estudios Económicos.



ANEXO 4



LA LIBERTAD: PRODUCCIÓN MANUFACTURERA ^{1/}
(Índice 1994 = 100)

DESCRIPCION	2015									2016				DESCRIPCION
	ABR	MAY	JUN	JUL	AGO	SET	OCT	NOV	DIC	ENE	FEB	MAR	ABR	
MANUFACTURA PRIMARIA	402	153	196	165	284	262	372	302	397	352	252	165	118	MANUFACTURA PRIMARIA
1511 PRODUCTOS CARNICOS	252	252	238	227	254	237	237	148	192	191	187	191	226	1511 PRODUCTOS CARNICOS
1512-15 HARINA Y ACEITE DE PESCADO	951	0	0	0	0	0	0	4	189	186	0	0	0	1512-15 HARINA Y ACEITE DE PESCADO
1542 AZUCAR	256	188	249	207	368	489	489	400	472	412	329	210	143	1542 AZUCAR
MANUFACTURA NO PRIMARIA	307	324	305	297	341	358	343	347	332	334	338	279	285	MANUFACTURA NO PRIMARIA
1513 CONSERVACION FRUTAS/HORTALIZAS	334	411	352	304	448	750	807	769	633	772	823	397	369	1513 CONSERVACION FRUTAS/HORTALIZAS
1520 PRODUCTOS LACTEOS	121	125	76	119	119	90	121	90	121	102	132	59	170	1520 PRODUCTOS LACTEOS
1531 PRODUCTOS DE MOLINERIA	128	122	117	143	150	148	104	158	107	120	121	121	153	1531 PRODUCTOS DE MOLINERIA
1533 ALIMENTOS PARA ANIMALES	676	693	709	649	624	615	617	628	631	635	628	641	646	1533 ALIMENTOS PARA ANIMALES
1541 PRODUCTOS DE PANADERIA	225	253	271	254	234	251	235	209	185	202	174	232	289	1541 PRODUCTOS DE PANADERIA
1543 ELABORACION DE CHOCOLATE	120	154	159	200	234	309	714	603	630	36	14	54	106	1543 ELABORACION DE CHOCOLATE
1551 BEBIDAS ALCOHOLICAS	270	208	324	218	328	298	320	340	330	252	117	120	143	1551 BEBIDAS ALCOHOLICAS
1554 BEBIDAS GASEOSAS	1308	1302	952	1082	1275	1105	1137	1026	1146	1180	1190	1009	1120	1554 BEBIDAS GASEOSAS
1711 HILADOS DE ALGODÓN	137	149	125	133	145	152	139	155	150	123	123	104	122	1711 HILADOS DE ALGODÓN
1911 CUERO	16	21	15	27	20	26	28	23	27	26	24	18	21	1911 CUERO
1920 CALZADO	269	205	264	190	208	183	140	112	214	104	216	191	180	1920 CALZADO
2021 TABLEROS AGLOMERADOS	650	742	726	730	995	829	903	747	741	815	896	872	800	2021 TABLEROS AGLOMERADOS
2101 PAPEL Y CARTON	270	225	266	270	288	294	14	250	328	168	309	340	166	2101 PAPEL Y CARTON
2212 EDICION DE PERIODICOS	129	131	121	126	133	126	129	116	119	126	118	120	125	2212 EDICION DE PERIODICOS
2520 PRODUCTOS DE PLASTICO	420	496	481	443	452	407	387	440	360	468	439	393	457	2520 PRODUCTOS DE PLASTICO
2694 CEMENTO	243	293	262	275	303	315	284	285	264	257	221	169	176	2694 CEMENTO
3420 CARROCERIAS	111	111	143	69	206	180	227	159	164	111	211	206	169	3420 CARROCERIAS
TOTAL	337	270	271	255	323	328	352	333	352	340	311	243	232	TOTAL

^{1/} Cifras preliminares.

Fuente: Gerencia Regional de Agricultura, Ministerio de la Producción y Empresas.

Elaboración: BCRP, Sucursal Trujillo. Departamento de Estudios Económicos.

ANEXO 5



LA LIBERTAD: PRODUCCIÓN MANUFACTURERA ^{1/}
(Variación porcentual)

DESCRIPCION	2015									2016				DESCRIPCION
	ABR	MAY	JUN	JUL	AGO	SET	OCT	NOV	DIC	ENE	FEB	MAR	ABR	
MANUFACTURA PRIMARIA	49,5	-39,1	-37,1	3,1	-4,0	-12,2	20,6	-0,1	30,6	-8,2	-8,4	-8,3	-4,5	MANUFACTURA PRIMARIA
1511 PRODUCTOS CARNICOS	17,3	15,8	21,4	7,7	7,4	9,4	-5,3	-27,3	-12,1	-14,9	17,1	13,6	28,5	1511 PRODUCTOS CARNICOS
1512-15 HARINA Y ACEITE DE PESCADO	-	-100,0	-100,0	-100,0	-	-	-	-	-	-	-	-	-11,3	1512-15 HARINA Y ACEITE DE PESCADO
1542 AZÚCAR	-26,9	-38,5	21,4	7,3	-4,5	25,0	21,8	0,8	18,8	-8,5	-58,9	-60,1	-47,1	1542 AZÚCAR
MANUFACTURA NO PRIMARIA	-0,3	1,3	-3,1	-1,0	-12,6	-10,0	-15,7	-8,1	-6,6	-25,0	84,3	62,8	-9,2	MANUFACTURA NO PRIMARIA
1513 CONSERVACION FRUTAS/HORTALZAS	-30,5	-5,0	-7,5	-24,9	-52,4	-39,4	-32,5	-10,8	-8,8	-33,4	-25,5	-34,8	-10,9	1513 CONSERVACION FRUTAS/HORTALZAS
1520 PRODUCTOS LACTEOS	-25,1	-10,1	-52,7	-19,4	-13,3	-31,5	-4,2	-31,0	19,2	-33,4	-25,5	-34,8	-10,9	1520 PRODUCTOS LACTEOS
1531 PRODUCTOS DE MOLINERIA	-8,8	-12,0	-17,1	0,0	-0,4	-2,2	-26,2	6,6	-18,0	4,4	12,9	-14,7	19,4	1531 PRODUCTOS DE MOLINERIA
1533 ALIMENTOS PARA ANIMALES	-0,9	1,2	1,2	-10,3	-9,1	-2,8	-3,4	-7,6	-2,5	-9,6	-9,0	-30,8	32,3	1533 ALIMENTOS PARA ANIMALES
1541 PRODUCTOS DE PANADERIA	-4,1	5,8	5,7	0,4	-13,2	-5,1	-10,1	-18,5	-1,5	-14,9	17,1	13,6	28,5	1541 PRODUCTOS DE PANADERIA
1543 ELABORACION DE CHOCOLATE	17,0	26,0	6,4	30,6	13,1	-34,0	44,3	-10,7	-17,2	-39,2	17,0	-45,7	-11,3	1543 ELABORACION DE CHOCOLATE
1551 BEBIDAS ALCOHOLICAS	-17,3	-36,9	62,3	-12,5	-4,8	-11,5	-24,1	-2,9	-7,3	-8,5	-58,9	-60,1	-47,1	1551 BEBIDAS ALCOHOLICAS
1554 BEBIDAS GASEOSAS	96,7	53,2	-9,4	53,0	16,3	25,3	13,9	0,6	-10,6	-54,1	-41,9	-36,5	-36,4	1554 BEBIDAS GASEOSAS
1711 HILADOS DE ALGODÓN	-4,4	-4,9	-18,1	-14,7	-11,1	-15,0	-10,6	4,4	-10,5	15,6	31,0	14,8	23,0	1711 HILADOS DE ALGODÓN
1911 CUERO	-52,0	-16,8	-46,7	-24,4	-54,2	-34,5	-33,8	-34,0	5,7	-9,6	-9,0	-30,8	32,3	1911 CUERO
1920 CALZADO	17,5	-30,5	-2,8	-25,4	-28,3	-15,3	-48,3	-59,4	-54,6	-47,9	-39,3	-33,7	-33,0	1920 CALZADO
2021 TABLEROS AGLOMERADOS	-19,7	-12,8	15,7	13,6	25,7	-5,7	3,4	-8,6	62,3	-2,5	2,8	-5,7	-3,2	2021 TABLEROS AGLOMERADOS
2101 PAPEL Y CARTON	-7,1	-23,8	-16,3	32,8	-13,8	1,3	-95,0	-27,6	9,5	34,6	3,2	-6,3	8,7	2101 PAPEL Y CARTON
2212 EDICION DE PERIODICOS	3,1	4,1	6,3	7,9	10,3	6,7	-1,2	-0,8	4,4	-2,5	2,8	-5,7	-3,2	2212 EDICION DE PERIODICOS
2520 PRODUCTOS DE PLASTICO	2,9	15,0	18,6	5,5	6,4	6,2	-15,2	-12,2	-4,3	35,7	-3,4	-11,6	7,2	2520 PRODUCTOS DE PLASTICO
2694 CEMENTO	-13,2	-5,2	-13,1	-4,1	-2,8	8,4	-11,3	-10,2	-16,1	-4,5	135,3	44,4	52,4	2694 CEMENTO
3420 CARROCERIAS	5,0	10,5	107,7	-51,9	14,7	6,2	104,8	76,5	40,9	0,0	0,0	0,0	0,0	3420 CARROCERIAS
TOTAL	13,9	-9,4	-13,7	-0,2	-10,4	-10,6	-6,4	-5,9	3,9	-91,8	-92,5	#####	-85,2	TOTAL

^{1/} Cifras preliminares.

Fuente: Gerencia Regional de Agricultura, Ministerio de la Producción y Empresas.

Elaboración: BCRP, Sucursal Trujillo, Departamento de Estudios Económicos.

ANEXO 6



**LA LIBERTAD: EXPORTACIONES POR TIPO DE PRODUCTO 1/
(Valores FOB en millones de US\$)**

TIPO	2015									2016				TIPO
	ABR	MAY	JUN	JUL	AGO	SET	OCT	NOV	DIC	ENE	FEB	MAR	ABR	
Productos tradicionales	163	162	175	176	137	142	179	117	191	144	139	175	186	Productos tradicionales
Pesqueros	1	8	19	5	1	1	8	0	0	0	8	7	1	Pesqueros
Agrícolas	4	1	1	12	2	0	5	0	20	5	2	5	1	Agrícolas
Mineros	157	153	154	159	135	140	166	116	170	139	129	163	184	Mineros
Productos no tradicionales	40	56	73	64	56	68	79	86	78	60	51	41	42	Productos no tradicionales
Agropecuarios	35	53	66	62	54	62	73	77	74	53	49	38	38	Agropecuarios
Textiles	0	0	0	0	0	0	0	0	0	0	0	0	0	Textiles
Maderas y papeles	0	0	0	0	0	0	0	0	0	0	0	0	0	Maderas y papeles
Químicos	3	1	5	0	1	3	5	4	2	4	0	2	2	Químicos
Productos mineros no metálicos	1	2	1	0	0	0	0	3	1	0	0	0	0	Productos mineros no metálicos
Sidero - metalúrgico y joyería	0	0	0	0	0	0	0	0	0	0	0	0	0	Sidero - metalúrgico y joyería
Otros	1	1	1	0	0	1	1	2	1	2	1	1	2	Otros
Otros 2/	0	0	0	0	0	0	0	0	0	0	0	0	0	Otros 2/
TOTAL	203	218	248	240	193	209	259	203	269	204	190	216	228	TOTAL

1/ Cifras preliminares.

2/ Comprende la venta de combustibles y alimentos a naves extranjeras y la reparación de bienes de capital.

Fuente: SUNAT.

Elaboración: BCRP. Sucursal Trujillo. Departamento de Estudios Económicos.

ANEXO 7



**LA LIBERTAD: EXPORTACIONES NO TRADICIONALES AGROPECUARIOS 1/
(Valores FOB en millones de US\$)**

TIPO	2015										2016				TIPO
	ABR	MAY	JUN	JUL	AGO	SET	OCT	NOV	DIC	ENE	FEB	MAR	ABR		
LEGUMBRES	18	22	24	25	27	35	41	37	43	29	26	21	21	LEGUMBRES	
Alcachofas en conserva	2	2	2	2	3	7	12	9	8	3	2	2	2	Alcachofas en conserva	
Espárragos congelados	0	1	0	0	0	0	0	0	0	0	0	0	0	Espárragos congelados	
Espárragos en conserva	8	11	10	7	8	10	14	10	13	8	9	9	11	Espárragos en conserva	
Espárragos frescos	3	4	7	12	12	11	6	9	12	11	9	3	3	Espárragos frescos	
Pimientos en conserva	1	2	1	1	1	1	2	3	3	1	2	2	2	Pimientos en conserva	
Resto de legumbres 2/	3	3	4	2	3	6	8	7	7	5	4	3	3	Resto de legumbres 2/	
FRUTAS	8	22	32	31	22	22	24	30	22	16	14	8	11	FRUTAS	
Mangos	2	1	0	0	0	0	0	1	2	2	4	4	2	Mangos	
Aguacates (paltas)	4	19	28	26	9	3	0	0	0	0	0	0	7	Aguacates (paltas)	
Arándanos 3/	1	0	0	1	9	16	20	23	14	11	8	3	1	Arándanos 3/	
Uvas frescas	1	0	0	1	1	1	3	5	4	1	1	0	0	Uvas frescas	
Resto de frutas 4/	0	2	3	3	3	2	1	1	1	1	1	1	1	Resto de frutas 4/	
PRODUCTOS VEGETALES DIVERSOS	8	7	8	4	3	2	4	7	6	6	6	6	5	PRODUCTOS VEGETALES DIVERSOS	
Alimentos para animales	8	7	8	4	3	2	4	6	6	5	6	6	5	Alimentos para animales	
Resto de Productos vegetales diversos 5/	0	0	0	0	0	0	0	0	0	0	0	0	0	Resto de Productos vegetales diversos 5/	
OTROS 6/	1	2	2	3	2	4	3	3	3	2	3	2	2	OTROS 6/	
AGROPECUARIOS	35	53	66	62	54	62	73	77	74	53	49	38	38	AGROPECUARIOS	

1/ Cifras preliminares.

2/ Tomates, cebolla, frijoles y demás hortalizas.

3/ Arándanos rojos, mirtilos y demás frutos del género Vaccinium.

4/ Resto de frutas. Papayas, uvas, limones, mermeladas y mandarinas.

5/ Flores y capullos, harina de flores, tara en polvo, arbustos y matas.

6/ Té, café, cacao y esencias, cereales y sus preparaciones, y demás.

Fuente: SUNAT.

Elaboración: BCRP. Sucursal Trujillo. Departamento de Estudios Económicos.



ANEXO 8

LA LIBERTAD: IMPORTACIONES POR EL PUERTO DE SALAVERRY 1/
(Valores FOB en millones de US\$)

	2015										2016				
	ABR	MAY	JUN	JUL	AGO	SET	OCT	NOV	DIC	ENE	FEB	MAR	ABR		
I. Bienes de consumo	0	0	0	0	0	5	0	8	0	9	2	9	0	I. Bienes de consumo	
II. Insumos	25	42	36	28	42	35	29	23	28	25	25	35	17	II. Insumos	
Combustibles, lubricantes y conexos	0	0	0	0	0	0	0	0	0	0	0	0	0	Combustibles, lubricantes y conexos	
Materias primas para la agricultura	14	26	16	12	28	13	15	14	23	7	14	15	8	Materias primas para la agricultura	
Materias primas para la industria	11	16	20	16	15	22	14	9	5	17	11	19	9	Materias primas para la industria	
III. Bienes de capital y materiales de construcción	1	0	1	0	0	0	2	1	2	0	1	0	1	III. Bienes de capital y materiales de construcción	
Materiales de construcción	1	0	1	0	0	0	2	0	2	0	1	0	1	Materiales de construcción	
Para la Agricultura	0	0	0	0	0	0	0	0	0	0	0	0	0	Para la Agricultura	
Para la industria	0	0	0	0	0	0	0	0	0	0	0	0	0	Para la industria	
TOTAL	26	42	37	28	43	40	31	32	30	34	28	44	18	TOTAL	

1/ Cifras preliminares

Fuente: SUNAT.

Elaboración: BCRP. Sucursal Trujillo. Departamento de Estudios Económicos.



ANEXO 9

LA LIBERTAD: CRÉDITO ^{1/}
(En millones de soles)

ENTIDADES FINANCIERAS	2015									2016				ENTIDADES FINANCIERAS
	ABR	MAY	JUN	JUL	AGO	SET	OCT	NOV	DIC	ENE	FEB	MAR	ABR	
I. Banco de la Nación	176	177	178	178	181	183	184	185	185	187	188	189	189	I. Banco de la Nación
II. Agrobanco	55	58	60	60	60	59	60	61	62	63	62	63	62	II. Agrobanco
III. Banca Múltiple	5 883	5 967	6 005	6 030	6 090	6 122	6 063	6 291	6 361	5 964	5 951	6 049	6 081	III. Banca Múltiple
IV. Entidades no Bancarias	1 195	1 189	1 164	1 162	1 173	1 177	1 194	1 218	1 227	1 232	1 243	1 257	1 269	IV. Entidades no Bancarias
Cajas Municipales	720	714	706	703	709	709	720	735	739	738	747	756	763	Cajas Municipales
Cajas Rurales de Ahorro y Crédito	40	40	16	16	16	15	16	16	16	16	16	16	16	Cajas Rurales de Ahorro y Crédito
Edpymes	37	33	33	33	34	34	35	36	36	36	36	37	37	Edpymes
Financieras	398	402	408	409	414	419	423	431	435	442	444	449	453	Financieras
TOTAL	7 309	7 392	7 406	7 431	7 504	7 541	7 502	7 755	7 835	7 446	7 444	7 558	7 601	TOTAL
En M/N	5 565	5 669	5 660	5 700	5 801	5 880	5 914	6 177	6 308	6 235	6 272	6 354	6 412	En M/N
En M/E	1 743	1 722	1 746	1 731	1 703	1 661	1 588	1 578	1 527	1 211	1 173	1 205	1 189	En M/E

^{1/} Cifras preliminares.

Fuente: Superintendencia de Banca, Seguros y AFP (SBS).

Elaboración: BCRP, Sucursal Trujillo. Departamento de Estudios Económicos.



ANEXO 10

LA LIBERTAD: TASA DE MOROSIDAD
(En porcentaje)

ENTIDADES FINANCIERAS	2015										2016			ENTIDADES FINANCIERAS
	MAR	ABR	MAY	JUN	JUL	AGO	SET	OCT	NOV	DIC	ENE	FEB	MAR	
I. Banco de la Nación	0,7	0,7	0,8	0,8	0,9	0,9	0,9	0,9	0,9	0,9	0,9	0,9	0,9	I. Banco de la Nación
II. Agrobanco	9,8	9,3	8,5	8,2	8,1	8,5	5,6	5,7	5,4	4,9	4,9	5,1	4,6	II. Agrobanco
III. Banca Múltiple	4,0	4,0	4,1	4,2	4,3	4,2	4,0	4,2	3,9	3,9	4,4	5,1	5,1	III. Banca Múltiple
IV. Entidades no Bancarias	5,8	6,0	6,4	5,9	6,0	5,9	5,6	5,7	5,7	5,4	6,0	6,1	6,0	IV. Entidades no Bancarias
Cajas Municipales	5,2	5,4	5,8	5,5	5,6	5,7	5,4	5,5	5,6	5,2	6,2	6,3	6,1	Cajas Municipales
Cajas Rurales de Ahorro y Crédito	18,5	19,5	24,5	24,8	25,6	15,4	12,5	12,9	13,1	13,7	10,3	11,3	10,5	Cajas Rurales de Ahorro y Crédito
Edpymes	5,6	5,0	5,8	6,3	6,0	6,3	6,3	6,3	6,4	6,0	6,3	6,1	6,2	Edpymes
Financieras	5,5	5,7	5,9	5,9	5,9	5,7	5,7	5,7	5,6	5,2	5,4	5,5	5,5	Financieras
TOTAL	4,3	4,3	4,4	4,5	4,6	4,4	4,2	4,4	4,1	4,0	4,6	5,2	5,1	TOTAL

Fuente: Superintendencia de Banca, Seguros y AFP (SBS).

Elaboración: BCRP, Sucursal Trujillo. Departamento de Estudios Económicos.



ANEXO 11

LA LIBERTAD: DEPOSITOS ^{1/}
(En millones de soles)

INSTITUCIONES	2015									2016				INSTITUCIONES
	ABR	MAY	JUN	JUL	AGO	SET	OCT	NOV	DIC	ENE	FEB	MAR	ABR	
I. Banco de la Nación	686	656	676	666	670	656	657	643	679	710	695	682	677	I. Banco de la Nación
II. Banca Múltiple	3 220	3 305	3 238	3 205	3 246	3 248	3 252	3 306	3 391	3 315	3 352	3 401	3 406	II. Banca Múltiple
III. Entidades no Bancarias	1 098	1 133	1 149	1 110	1 134	1 148	1 146	1 155	1 147	1 139	1 147	1 161	1 158	III. Entidades no Bancarias
Cajas Municipales	855	891	911	873	900	924	928	929	922	917	926	938	938	Cajas Municipales
Cajas Rurales de Ahorro y Crédito	16	17	16	16	15	15	15	15	15	15	14	14	14	Cajas Rurales de Ahorro y Crédito
Financieras	227	225	222	221	218	209	203	210	210	208	207	208	205	Financieras
TOTAL	5 004	5 095	5 063	4 982	5 050	5 052	5 055	5 104	5 217	5 164	5 194	5 244	5 241	TOTAL
En M/N	3 543	3 603	3 606	3 606	3 551	3 533	3 552	3 570	3 722	3 730	3 716	3 765	3 727	En M/N
En M/E	1 461	1 492	1 457	1 376	1 499	1 519	1 504	1 534	1 495	1 434	1 479	1 479	1 514	En M/E

^{1/} Cifras preliminares.

Fuente: Superintendencia de Banca, Seguros y AFP (SBS).

Elaboración: BCRP, Sucursal Trujillo. Departamento de Estudios Económicos.



ANEXO 12

LA LIBERTAD: INGRESOS RECAUDADOS POR EL GOBIERNO CENTRAL ^{1/}
(En millones de soles)

RUBROS	2015										2016				RUBROS
	ABR	MAY	JUN	JUL	AGO	SET	OCT	NOV	DIC	ENE	FEB	MAR	ABR		
I. INGRESOS TRIBUTARIOS	217	152	144	137	148	146	159	162	163	205	146	216	200	I. INGRESOS TRIBUTARIOS	
1. Impuestos a la Renta	125	49	58	53	52	53	67	66	62	81	66	105	105	1. Impuestos a los Ingresos	
- Personas Naturales	24	19	19	19	18	16	16	16	17	24	16	18	24	- Personas Naturales	
- Personas Jurídicas	25	26	37	31	32	34	50	49	43	57	49	53	38	- Personas Jurídicas	
- Regularización	76	4	2	2	1	2	2	2	2	0	1	34	43	- Regularización	
2. Impuestos a la Importación	1	3	2	2	3	6	8	4	8	6	1	8	1	2. Impuestos a la Importación	
3. Impuestos General a las Ventas	66	83	69	66	78	69	69	75	76	109	71	94	72	3. Impuestos General a las Ventas	
- Operaciones Internas	57	53	56	54	56	55	53	58	62	83	66	66	63	- Operaciones Internas	
- Operaciones Externas	9	30	13	13	22	14	17	17	13	26	5	27	9	- Operaciones Externas	
4. Impuestos Selectivo al Consumo	2	2	3	3	3	3	2	3	3	3	2	2	2	4. Impuestos Selectivo al Consumo	
5. Otros Ingresos Tributarios	22	14	12	13	13	14	12	14	14	6	6	8	19	5. Otros Ingresos Tributarios	
II. INGRESOS NO TRIBUTARIOS	2	2	3	2	2	3	5	3	6	2	2	3	2	II. INGRESOS NO TRIBUTARIOS	
INGRESOS CORRIENTES (I+II)	219	154	146	139	150	149	164	165	169	207	148	219	203	INGRESOS CORRIENTES (I+II)	

1/ Información actualizada al 30 de abril de 2016.

Fuente: SUNAT.

Elaboración: BCRP, Sucursal Trujillo. Departamento de Estudios Económicos.



ANEXO 13

LA LIBERTAD: EJECUCIÓN DEL PRESUPUESTO DE GASTOS NO FINANCIEROS DEL GOBIERNO NACIONAL, SEGÚN TIPO DE GASTO ^{1/}
(En millones de soles)

TIPO DE GASTO	2015										2016				TIPO DE GASTO
	ABR	MAY	JUN	JUL	AGO	SET	OCT	NOV	DIC	ENE	FEB	MAR	ABR		
GASTOS NO FINANCIEROS	127	88	151	110	114	135	117	121	192	94	107	92	106	GASTOS NO FINANCIEROS	
a. GASTOS CORRIENTES	93	74	99	97	96	123	109	96	155	92	105	83	103	a. GASTOS CORRIENTES	
1. Personal y obligaciones sociales	29	29	31	33	30	29	28	29	36	35	29	31	31	1. Personal y obligaciones sociales	
2. Pensiones y otras prestaciones sociales	22	20	20	37	20	20	22	20	36	20	20	21	21	2. Pensiones y otras prestaciones sociales	
3. Bienes y servicios	15	16	16	17	17	26	28	28	57	36	21	27	24	3. Bienes y servicios	
4. Donaciones y transferencias	0	0	0	0	0	0	0	1	0	0	0	1	0	4. Donaciones y transferencias	
5. Otros gastos	27	10	33	9	29	48	31	18	26	1	36	4	27	5. Otros gastos	
b. GASTOS DE CAPITAL	33	13	52	14	18	12	8	25	37	1	2	9	3	b. GASTOS DE CAPITAL	
1. Adquisición de activos no financieros	32	13	51	14	18	10	8	21	25	1	2	9	3	1. Adquisición de activos no financieros	
2. Otros gastos de capital	1	0	1	0	0	2	0	4	13	0	0	0	0	2. Otros gastos de capital	

^{1/} Información actualizada al 30 de abril de 2016.

Fuente: Ministerio de Economía y Finanzas (MEF).

Elaboración: BCRP, Sucursal Trujillo. Departamento de Estudios Económicos.



ANEXO 14

LA LIBERTAD: EJECUCIÓN DEL PRESUPUESTO DE GASTOS NO FINANCIEROS DEL GOBIERNO REGIONAL, SEGÚN TIPO DE GASTO ^{1/}
(En millones de soles)

TIPO DE GASTO	2015										2016				TIPO DE GASTO
	ABR	MAY	JUN	JUL	AGO	SET	OCT	NOV	DIC	ENE	FEB	MAR	ABR		
GASTOS NO FINANCIEROS	100	139	98	111	186	109	113	306	258	93	260	105	123	GASTOS NO FINANCIEROS	
a. GASTOS CORRIENTES	87	89	89	103	96	99	97	111	194	91	86	89	112	a. GASTOS CORRIENTES	
1. Personal y obligaciones sociales	60	57	60	67	61	62	61	65	112	67	61	60	63	1. Personal y obligaciones sociales	
2. Pensiones y otras prestaciones sociales	13	13	12	16	13	13	13	13	23	18	13	13	13	2. Pensiones y otras prestaciones sociales	
3. Bienes y servicios	14	19	17	20	22	24	23	32	56	6	11	16	35	3. Bienes y servicios	
4. Donaciones y transferencias	0	0	0	0	0	0	0	0	0	0	0	0	0	4. Donaciones y transferencias	
5. Otros gastos	0	1	0	0	0	0	0	0	3	0	0	1	0	5. Otros gastos	
b. GASTOS DE CAPITAL	13	50	9	8	90	10	16	195	64	3	174	16	11	b. GASTOS DE CAPITAL	
1. Adquisición de activos no financieros	13	50	9	8	90	10	16	195	64	3	174	16	11	1. Adquisición de activos no financieros	
2. Otros gastos de capital	0	0	0	0	0	0	0	0	0	0	0	0	0	2. Otros gastos de capital	

^{1/} Información actualizada al 30 de abril de 2016.

Fuente: Ministerio de Economía y Finanzas (MEF).

Elaboración: BCRP, Sucursal Trujillo. Departamento de Estudios Económicos.



ANEXO 15

LA LIBERTAD: EJECUCIÓN DEL PRESUPUESTO DE GASTOS NO FINANCIEROS DE LOS GOBIERNOS LOCALES, SEGÚN TIPO DE GASTO ^{1/}
(En millones de soles)

TIPO DE GASTO	2015									2016				TIPO DE GASTO
	ABR	MAY	JUN	JUL	AGO	SET	OCT	NOV	DIC	ENE	FEB	MAR	ABR	
GASTOS NO FINANCIEROS	78	72	71	106	72	75	93	99	229	35	84	98	91	GASTOS NO FINANCIEROS
a. GASTOS CORRIENTES	30	39	46	48	36	36	43	35	67	20	46	44	48	a. GASTOS CORRIENTES
1. Personal y obligaciones sociales	9	10	12	15	8	9	8	8	15	8	11	12	9	1. Personal y obligaciones sociales
2. Pensiones y otras prestaciones sociales	3	3	2	3	3	3	2	3	6	1	3	2	3	2. Pensiones y otras prestaciones sociales
3. Bienes y servicios	21	23	23	25	23	23	25	23	43	10	24	28	27	3. Bienes y servicios
4. Donaciones y transferencias	-3	3	7	4	1	1	7	0	1	0	8	0	9	4. Donaciones y transferencias
5. Otros gastos	1	1	1	1	1	1	1	1	2	0	1	1	1	5. Otros gastos
b. GASTOS DE CAPITAL	48	33	25	58	36	39	50	64	162	15	37	54	43	b. GASTOS DE CAPITAL
1. Adquisición de activos no financieros	48	33	25	58	36	38	49	64	159	13	37	54	43	1. Adquisición de activos no financieros
2. Otros gastos de capital	0	0	0	0	0	0	1	0	3	2	0	0	0	2. Otros gastos de capital

^{1/} Información actualizada al 30 de abril de 2016.

Fuente: Ministerio de Economía y Finanzas (MEF).

Elaboración: BCRP, Sucursal Trujillo. Departamento de Estudios Económicos.

