

**BANCO CENTRAL DE RESERVA DEL PERÚ**  
**SUCURSAL TRUJILLO**



**LA LIBERTAD: Síntesis de Actividad Económica**  
**Febrero 2016<sup>1</sup>**

**Departamento de Estudios Económicos**

*El Banco Central de Reserva del Perú (BCRP) ha considerado presentar un conjunto de indicadores sectoriales de actividad económica con la finalidad de poder realizar el seguimiento del desempeño de la economía departamental. Para el sector real, se ha utilizado el Valor Bruto de Producción a precios del año 2007 para los sectores disponibles. Cabe señalar que a partir de enero 2014, el Instituto Nacional de Estadística e Informática (INEI) ha realizado el cambio de año base (de 1994 a 2007) para la construcción del Producto Bruto Interno (PBI) nacional, estando en elaboración la desagregación departamental. En la medida que se publique referida información, el BCRP volvería a elaborar para cada departamento un indicador agregado de actividad económica.*

<sup>1</sup> En la elaboración de este informe participaron (en orden alfabético): Iván Cosavalente, Alfredo Miranda, Jonathan Rosas y Eric Torres.

## ÍNDICE

	<i>Página</i>
<b>RESUMEN EJECUTIVO.....</b>	<b>3</b>
<b>I. ACTIVIDAD PRODUCTIVA.....</b>	<b>5</b>
1. Actividad primaria.....	5
1.1 Sector agropecuario.....	5
1.2 Sector pesca.....	6
1.3 Sector minería.....	8
2. Otros indicadores sectoriales.....	9
2.1. Sector manufactura.....	9
2.2. Sector construcción.....	11
<b>II. ASPECTOS LABORALES.....</b>	<b>12</b>
1. Empleo.....	12
<b>III. SECTOR EXTERNO.....</b>	<b>13</b>
1. Exportaciones.....	13
<b>IV. CRÉDITOS Y DEPÓSITOS.....</b>	<b>14</b>
1. Crédito.....	14
2. Depósitos.....	16
<b>V. EJECUCIÓN DEL PRESUPUESTO DE GASTOS DEL GOBIERNO GENERAL.....</b>	<b>17</b>
1. Ejecución del Presupuesto de Gastos Corrientes del Gobierno General.....	17
2. Ejecución del Presupuesto de Inversiones del Gobierno General.....	18
<b>VI. ANEXOS.....</b>	<b>20</b>



## RESUMEN EJECUTIVO

---

### Principales hechos de importancia

- El **sector minero y agropecuario** registraron cifras negativas en febrero, cayendo 22,5 por ciento y 10,4 por ciento, respectivamente. Así mismo, el sector pesquero cayó 3,1 por ciento.
- El desempeño de **otros indicadores de la actividad económica** del departamento mostraron comportamientos diferenciados. Por un lado, crecieron, la inversión pública (18,1 por ciento), crédito total (2,6 por ciento) y el empleo formal en la ciudad de Trujillo (7,3 por ciento). Por otro lado decrecieron las exportaciones (-33,2 por ciento), los despachos de cemento (-4,4 por ciento) y la producción industrial (-0,3 por ciento),

### Actividad primaria

- En febrero, el **sector agropecuario** cayó 10,4 por ciento interanual, debido a la menor producción agrícola (-20,5 por ciento) y pecuaria (-0,2 por ciento). En los dos primeros meses del año, el sector acumuló una caída de 5,4 por ciento.
- La **actividad pesquera** cayó 3,1 por ciento interanual en el segundo mes de 2016, por la baja pesca de diversas especies para el consumo humano directo en estado fresco (-3,1 por ciento). En el primer bimestre, por el contrario, muestra un crecimiento de 467,7 por ciento generado por un efecto estadístico base, dado que en 2015 no hubo actividad extractiva de anchoveta frente al litoral de La Libertad.
- La **producción minera** se contrajo en febrero 22,5 por ciento interanual, principalmente, por la menor producción de oro (-23,5 por ciento), siendo su aporte negativo al resultado del sector de 22,7 puntos porcentuales.

### Otros indicadores de actividad económica

- En febrero, la **actividad manufacturera** cayó 0,3 por ciento en términos interanuales, ante la baja producción, principalmente de cemento (-23,3 por ciento), alcohol etílico (-84,8 por ciento) y alimentos preparados para animales (-8,4 por ciento). Sin embargo, al finalizar el primer bimestre el sector acumuló una tasa de crecimiento de 5,4 por ciento.
- En el **sector construcción**, los despachos de cemento disminuyeron en el segundo mes de 2016 4,4 por ciento respecto a igual mes de 2015 y acumulan una caída de 5,8 por ciento en los dos primeros meses.
- Las **exportaciones** en el departamento de La Libertad sumaron US\$ 166 millones en febrero, menores en 33,2 por ciento, con relación a igual mes de 2015. Las tradicionales y las no tradicionales disminuyeron 40,9 por ciento y 4,8 por ciento, respectivamente.
- El saldo del **crédito directo total** de las instituciones financieras a febrero (S/ 7 444 millones) registró un crecimiento interanual de 2,6 por ciento. El crédito en moneda nacional se incrementó en 16,5 por ciento; mientras que en moneda extranjera, se contrajo 37,4 por ciento por ciento.
- La **inversión pública** correspondiente a los tres niveles de gobierno en La Libertad (S/ 213 millones) registró un incremento de 18,1 por ciento interanual, en términos reales, por una mayor inversión del Gobierno Regional (54,4 por ciento) y de los gobiernos locales (-1,9 por ciento), que fue atenuada por un incremento en la inversión del Gobierno Regional (150,9 por ciento).

**CUADRO N° 01**  
**LA LIBERTAD: OTROS INDICADORES DE ACTIVIDAD ECONÓMICA**  
 (Variación % respecto a similar mes del año anterior)

	Set.15	Oct.15	Nov.15	Dic.15	Ene.16	Feb.16
Producción industrial <sup>1/</sup>	↓ -10,6	↓ -11,9	↓ -7,8	↑ 3,9	↑ 11,3	↓ -0,3
Despacho de cemento <sup>1/</sup>	↓ -12,5	↓ -5,7	↑ 7,2	↓ -0,1	↓ -1,0	↓ -1,0
Empleo formal urbano <sup>2/</sup>	↑ 5,5	↑ 6,9	↑ 6,3	↑ 4,8	↑ 5,7	↑ 7,3
Exportaciones	↑ 4,7	↑ 5,6	↓ -13,5	↓ -13,6	↑ 0,6	↓ -33,2
Crédito total	↑ 6,2	↑ 5,4	↑ 7,8	↑ 8,1	↑ 2,8	↑ 2,6
Inversión pública <sup>1/</sup>	↓ -48,2	↓ -15,9	↑ 69,0	↓ -5,8	↓ -61,7	↑ 18,1

1/ En términos reales.

2/ En empresas de 10 y más trabajadores localizadas en la ciudad de Trujillo.

Fuentes: BCRP - Sucursal Trujillo, SUNAT, MTPE y MEF.

## I. ACTIVIDAD PRODUCTIVA

### 1. Actividad primaria

#### 1.1 Sector agropecuario

- El sector agropecuario cayó en febrero 10,4 por ciento interanual, debido a la menor producción agrícola (-20,5 por ciento) y pecuaria (-0,2 por ciento). En los dos primeros meses del año, el sector acumula una caída de 5,4 por ciento.
- El desempeño desfavorable de la producción agrícola en el mes (-20,5 por ciento) reflejó la menor producción de los cultivos orientados al mercado interno (-24,0 por ciento), principalmente de arroz cáscara (-83,1 por ciento), cebolla (-43,6 por ciento) y papa (-15,0 por ciento); en los dos primeros cultivos por la disminución de la superficie cosechada y bajos rendimientos en campo, mientras que en último por menores cosechas. Del mismo modo los cultivos orientados al mercado externo y agroindustria registraron una caída de 19,0 por ciento, debido a una menor producción, principalmente de caña de azúcar (-27,0 por ciento) y espárrago (-17,0 por ciento), por menores cosechas.

**CUADRO N° 02**  
**LA LIBERTAD: SECTOR AGROPECUARIO <sup>1/</sup>**  
(Miles de toneladas)

Subsectores	Estructura Porcentual 2014 <sup>2/</sup>	Febrero				Enero - Febrero			
		2015	2016	Var.%	Contribución %	2015	2016	Var.%	Contribución %
<b>AGRÍCOLA</b>	<b>58,2</b>			<b>-20,5</b>	<b>-10,4</b>			<b>-13,9</b>	<b>-6,7</b>
Orientada al mercado externo y agroindustria <sup>2/</sup>	<b>35,6</b>			<b>-19,0</b>	<b>-6,7</b>			<b>-12,9</b>	<b>-4,4</b>
Espárrago	15,4	16,6	13,7	-17,0	-3,2	29,6	24,6	-16,8	-3,0
Caña de azúcar	9,1	498,6	364,2	-27,0	-3,0	955,8	855,3	-10,5	-1,2
Maíz amarillo duro	3,5	6,5	5,0	-22,9	-0,4	11,8	10,3	-13,0	-0,2
Palta	3,5	1,0	1,1	5,8	0,0	1,9	1,9	3,6	0,0
Uva	1,6	4,1	4,7	6,6	0,2	8,0	9,0	7,1	0,2
Páprika	1,3	0,2	0,1	-47,0	-0,3	0,5	0,4	-28,8	-0,2
Alcachofa	1,0	0,0	0,0	0,0	0,0	0,0	0,0	-	-
Algodón rama	0,4	0,0	0,0	0,0	0,0	0,0	0,0	0,0	0,0
Orientada al mercado interno <sup>2/</sup>	<b>22,6</b>			<b>-24,0</b>	<b>-3,7</b>			<b>-16,5</b>	<b>-2,2</b>
Arroz cáscara	7,9	7,7	1,3	-83,1	-2,0	8,9	2,7	-69,5	-1,0
Papa	5,3	40,8	34,7	-15,0	-1,0	61,8	58,9	-4,7	-0,3
Trigo	1,3	0,0	0,0	0,0	0,0	0,0	0,0	-	-
Cebada grano	0,9	0,0	0,0	0,0	0,0	0,0	0,0	0,0	0,0
Alfalfa	0,7	17,9	18,0	0,4	0,0	33,9	34,0	0,2	0,0
Maíz amiláceo	0,7	0,1	0,1	21,1	0,0	0,1	0,1	24,0	0,0
Cebolla	0,5	2,6	1,5	-43,6	-0,2	5,4	3,8	-30,6	-0,2
Piña	0,2	2,9	3,0	1,6	0,0	5,7	5,7	0,9	0,0
<b>PECUARIA</b>	<b>41,8</b>			<b>-0,2</b>	<b>-0,1</b>			<b>2,4</b>	<b>1,3</b>
Carne de ave <sup>3/</sup>	30,0	21,5	19,4	-5,0	-1,8	42,0	40,8	-0,3	-0,1
Huevo	4,8	5,0	6,3	23,6	1,4	10,0	12,0	17,7	1,1
Leche	2,7	9,5	10,0	5,3	0,2	19,0	19,9	4,8	0,2
Carne de vacuno <sup>3/</sup>	1,6	0,6	0,6	1,6	0,0	1,1	1,2	2,0	0,0
<b>SECTOR AGROPECUARIO</b>	<b>100,0</b>			<b>-10,4</b>	<b>-10,4</b>			<b>-5,4</b>	<b>-5,4</b>

Nota: Debido al redondeo de los datos parciales, los totales pueden diferir de la suma de las partes.

1 / Cifras preliminares.

2/ A precios de 2007.

3/ Peso neto.

Fuente: Ministerio de Agricultura y Riego.

Elaboración: BCRP, Sucursal Trujillo. Departamento de Estudios Económicos.



- La actividad pecuaria se contrajo 0,2 por ciento interanual, por la menor producción de carne de ave (-5,0 por ciento), a diferencia del aumento que registró la producción de huevo (23,6 por ciento), leche (5,3 por ciento) y carne de vacuno (1,6 por ciento).
- La superficie sembrada en el periodo agosto-febrero de la actual campaña agrícola 2015-2016, registró 153,0 mil hectáreas, área menor en 7,4 por ciento respecto a la registrada en igual lapso de la anterior campaña. Los cultivos que presentaron menores siembras en términos absolutos son: maíz amarillo duro (-1 618 has.), trigo (-1 320 has.), cebada (-824 has.) y caña de azúcar (-462 has.), principalmente.

**CUADRO N° 03**  
**LA LIBERTAD: SUPERFICIE SEMBRADA <sup>1/</sup>**  
(Hectáreas)

	Campaña agrícola <sup>2/</sup>		Variación	
	2014/2015	2015/2016	Absoluta	Porcentual
<b>CULTIVOS TRANSITORIOS</b>	<b>162 227</b>	<b>150 425</b>	<b>-11 802</b>	<b>-7,3</b>
Alcachofa	0	0	0	0,0
Arroz cáscara	31 137	32 726	1 589	5,1
Cebada	26 268	25 445	- 824	-3,1
Frijol grano seco	2 127	1 740	- 387	-18,2
Maíz amarillo duro	12 915	11 297	-1 618	-12,5
Maíz amiláceo	14 751	14 330	- 421	-2,9
Papa	17 314	16 940	- 374	-2,2
Paprika	219	109	- 110	-50,2
Pimiento piquillo	32	0	- 32	-100,0
Trigo	27 681	26 361	-1 320	-4,8
Otros	29 784	21 478	-8 306	-27,9
<b>CULTIVOS PERMANENTES</b>	<b>3 016</b>	<b>2 597</b>	<b>- 419</b>	<b>-13,9</b>
Caña de azúcar	2 565	2 103	- 462	-18,0
Espárrago	240	480	240	99,8
Uva	212	15	- 197	-93,1
<b>Total</b>	<b>165 243</b>	<b>153 022</b>	<b>-12 222</b>	<b>-7,4</b>

1/ Cifras preliminares.

2/ De agosto a febrero.

Fuente: Gerencia Regional de Agricultura y Riego- La Libertad.

Elaboración: BCRP, Sucursal Trujillo. Departamento de Estudios Económicos.

## 1.2 Sector pesca

- En febrero, la actividad pesquera registró una caída de 3,1 por ciento con relación a similar mes de 2015, ocasionada por la baja pesca de diversas especies para el consumo humano directo en estado fresco (-3,1 por ciento) afectada ante la poca presencia de lisa (disminuyó de 253,7 a 91,8 Tm), raya (pasó de 41,2 a 5,5 Tm), suco (de 117,8 a 101,9 Tm), caballa (de 13,6 a 1,1 Tm), entre otras especies.
- En cuanto a la pesca de anchoveta con destino a la industria de harina y aceite, se encuentra suspendida (veda) desde inicio del mes por encontrarse en proceso reproductivo.
- En los dos primeros meses de 2016, la pesca acumuló una tasa de crecimiento de 467,7 por ciento al compararla con análogo periodo del año previo, impulsada, de un lado, por el alto nivel de desembarque de anchoveta (44,5 mil Tm) para la industria de harina y aceite; y, de otro lado, por la mayor pesca de diversas especies para el consumo humano directo (19,7 por ciento). Sin embargo, cabe señalar que esta tasa refleja un efecto estadístico base, dado que en el primer bimestre de 2015 no hubo pesca de anchoveta.



**CUADRO N° 04**  
**LA LIBERTAD: SECTOR PESQUERO <sup>1/</sup>**  
(En toneladas)

	Febrero			Enero - Febrero		
	2015	2016	Var.% <sup>2/</sup>	2015	2016	Var.% <sup>2/</sup>
<b>Consumo Humano Directo</b>	<b>744</b>	<b>720</b>	<b>-3,1</b>	<b>1 630</b>	<b>1 952</b>	<b>19,7</b>
. Fresco	744	720	-3,1	1 630	1 952	19,7
<b>Consumo Industrial</b>	<b>0</b>	<b>0</b>	<b>-</b>	<b>0</b>	<b>44 505</b>	<b>-</b>
. Anchoveta	0	0	-	0	44 505	-
. Otras Especies	0	0	0,0	0	0	0,0
<b>SECTOR PESCA</b>			<b>-3,1</b>			<b>467,7</b>

1/ Cifras preliminares.

2/ Variación a precios de 2007.

Fuente: Ministerio de la Producción.

Elaboración: BCRP, Sucursal Trujillo. Departamento de Estudios Económicos.

- Con relación a la temperatura superficial del mar (TSM), medida por IMARPE en diferentes puntos fijos a lo largo del litoral de La Libertad (Pacasmayo, Malabrigo, Huanchaco, Salaverry y Pto. Morín), ésta registró en febrero del presente año un valor promedio de 21,49°C, ubicándose 2,3°C por encima (anomalía positiva) de su histórico normal (19,1°C), manteniendo por diez meses consecutivos anomalías positivas superiores a los 2,0°C, lo cual responde al arribo de masas de agua caliente (ondas Kelvin). Cabe señalar que en igual mes de 2015, la TSM observó un nivel promedio de 18,9°C, reportando una leve anomalía negativa de 0,2°C, es decir menor a su patrón histórico.
- El precio promedio de la harina de pescado en marzo (US\$ 1 736 por tonelada) disminuyó en 4,1 por ciento respecto al mes anterior, del mismo modo, frente a marzo de 2015, la cotización promedio fue menor en 23,0 por ciento.

**GRÁFICO N° 01**  
**COTIZACIÓN INTERNACIONAL DE HARINA DE PESCADO**  
(Hamburgo - US\$/TM)

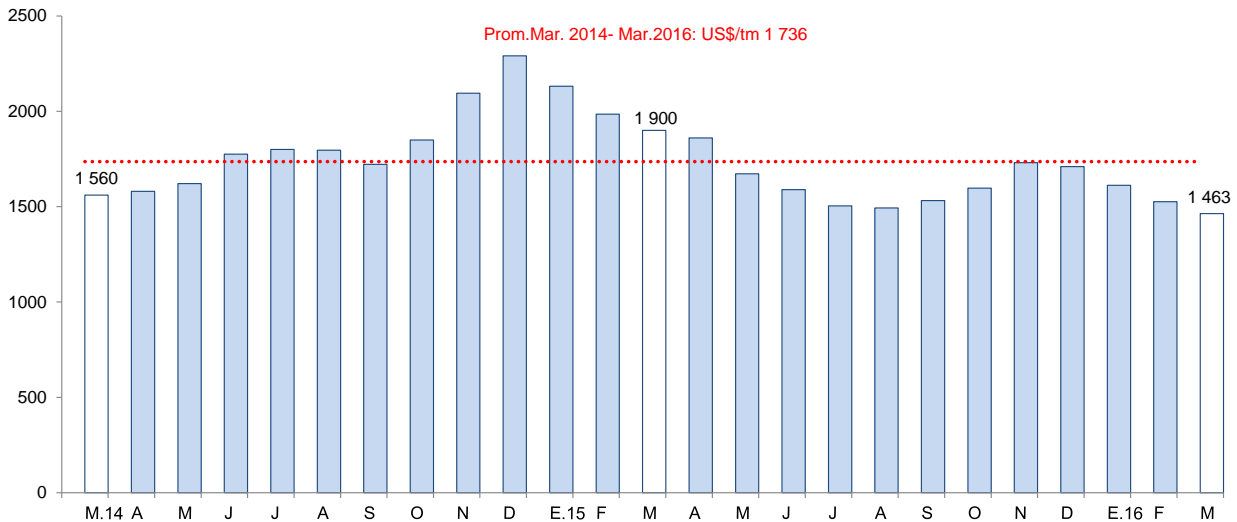

Fuente: Reuters y Bloomberg

### 1.3 Sector minería

- La producción minera se contrajo en febrero en 22,5 por ciento interanual, contabilizando siete meses de resultados negativos. Ello responde, principalmente a la baja producción de oro (-23,5 por ciento), siendo su aporte negativo de 22,7 puntos porcentuales al resultado del sector; igualmente disminuyeron la plata (-5,8 por ciento) y el zinc (-3,1 por ciento). Por el contrario, el cobre registró un aumento de 46,5 por ciento.
- La baja producción de oro y plata se generó en la menor extracción del mineral registrado en las zonas operadas por la compañía minera Barrick Misquichilca S.A. en su unidad minera Acumulación Alto Chicama. En el caso del cobre la mayor producción se generó en la compañía minera Quiruvilca S.A.
- En el primer bimestre, la actividad minera acumuló una tasa negativa de crecimiento de 21,6 por ciento, mayormente sustentada por la baja producción de oro (-21,9 por ciento).

**CUADRO N° 05**  
**SECTOR MINERÍA <sup>1/</sup>**  
**(Variación % real respecto a similar periodo del año anterior)**

	Estructura Porcentual 2014 <sup>2/</sup>	Febrero			Enero - Febrero		
		2016	Var.%	Contribución %	2016	Var.%	Contribución %
Oro (Onzas troy)	92,0	100 298	-23,5	-22,7	203 927	-21,9	-21,0
Plata (Onzas troy)	2,4	160 075	-5,8	-0,1	323 882	-6,8	-0,2
Zinc (TMF)	0,9	241	-3,1	0,0	371	-44,2	-0,3
Plomo (TMF)	0,3	101	6,0	0,0	162	-27,5	-0,1
Cobre (TMF)	0,1	160	46,5	0,3	257	4,2	0,0
<b>SECTOR MINERÍA <sup>2/</sup></b>	<b>100,0</b>		<b>-22,5</b>	<b>-22,5</b>		<b>-21,6</b>	<b>-21,6</b>

1 / Cifras preliminares.

2 / A precios de 2007

Fuente: Ministerio de Energía y Minas.

Elaboración: BCRP, Sucursal Trujillo. Departamento de Estudios Económicos.

**GRÁFICO N° 02**  
**CRECIMIENTO DE LA PRODUCCIÓN MINERA**  
**(Variación % real respecto a similar mes del año anterior)**

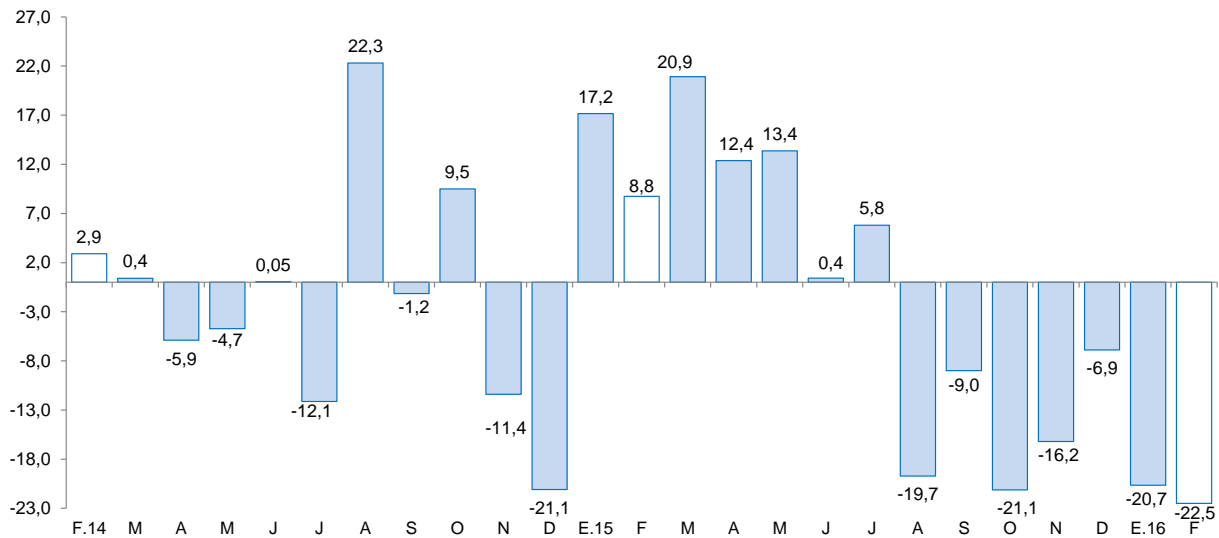

Fuente: MINEM.

Elaboración: BCRP, Sucursal Trujillo, Departamento de Estudios Económicos.





- El precio promedio del oro en marzo (US\$/oz.tr.1 207,1) fue mayor en 0,6 por ciento respecto de febrero (US\$/oz.tr. 1 199,9). La evolución se explicó por la depreciación del dólar frente a sus principales contrapartes y por una mayor demanda de inversores.

**GRÁFICO N° 03**  
**COTIZACIÓN INTERNACIONAL DE ORO**  
(London Metal Exchange - US\$/oz.tr.)

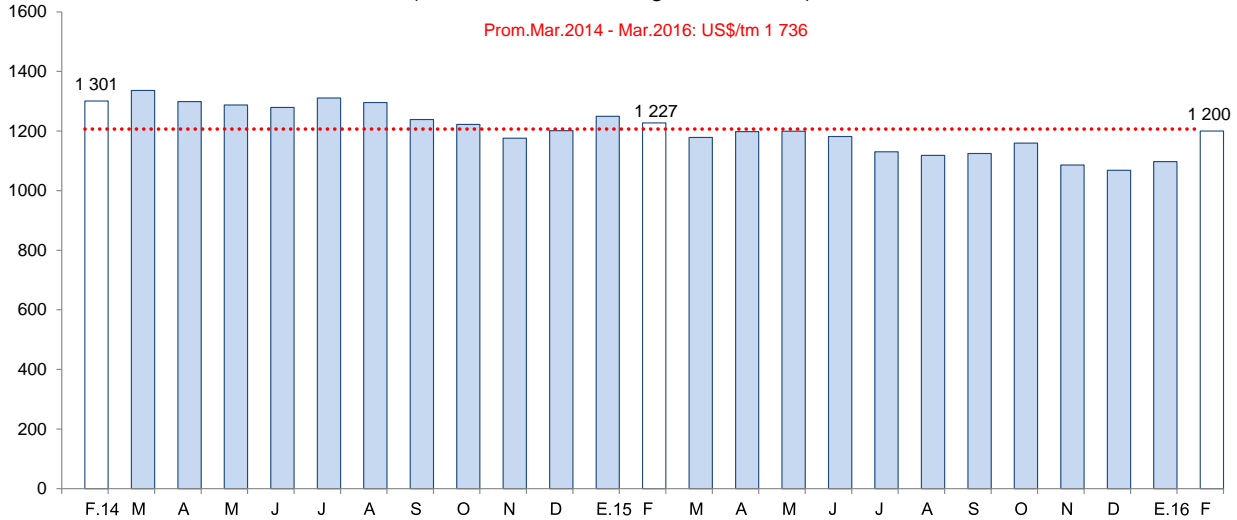

Fuente: Bloomberg.

## 2. Otros indicadores sectoriales

### 2.1. Sector manufactura

- En febrero, la manufactura presentó un leve retroceso de 0,3 por ciento respecto a similar mes de 2015, luego de haber registrado al inicio de año una tasa de crecimiento de 11,3 por ciento. Este resultado se sustenta en la menor actividad de la industria procesadora de recursos primarios que cayó 3,1 por ciento; en cambio, la industria no primaria creció 0,7 por ciento atenuando en alguna medida la caída del sector.
- En los dos primeros meses, la manufactura acumuló un crecimiento de 5,4 por ciento, determinado por el favorable desempeño de la industria primaria (22,0 por ciento). La industria no primaria, por el contrario, se redujo levemente en 0,2 por ciento.
- El retroceso de la manufactura primaria (-3,1 por ciento) se sustenta en la menor actividad de la industria azucarera, cuya producción se redujo en 3,1 por ciento por la paralización de la molienda en las empresas Casa Grande y Cartavio (ambas 11 días); la primera, por falta de caña madura y, la segunda, por mantenimiento técnico programado de la planta.
- Al finalizar el primer bimestre de 2016, la industria primaria creció 22,0 por ciento debido a la mayor producción de azúcar (15,0 por ciento) y a los altos niveles de producción de la industria de harina y aceite de pescado al disponer de materia prima, a diferencia de igual bimestre de 2015 en que esta industria estuvo paralizada por ausencia de anchoveta. En el caso del azúcar, la mayor producción se debió, además de la molienda de caña de azúcar, a la utilización como materia prima adicional azúcar cruda importada de Brasil para su reprocesamiento, particularmente en la empresa Casa Grande desde octubre del pasado año.

**CUADRO N° 06**  
**LA LIBERTAD: SECTOR MANUFACTURA <sup>1/</sup>**  
 (Variación % real respecto a similar periodo del año anterior)

Ramas de actividad	Estructura porcentual 2014 <sup>2/</sup>	Febrero		Enero - Febrero	
		Var.%	Contribución <sup>3/</sup>	Var.%	Contribución <sup>3/</sup>
<b>MANUFACTURA PRIMARIA</b>	<b>26,0</b>	<b>-3,1</b>	<b>-0,8</b>	<b>22,0</b>	<b>5,5</b>
Productos cármicos	1,2	-4,2	0,0	-5,0	-0,1
Harina y aceite de pescado	2,0	-	-	-	-
Azúcar	22,9	-3,1	-0,8	15,0	3,6
<b>MANUFACTURA NO PRIMARIA</b>	<b>74,0</b>	<b>0,7</b>	<b>0,5</b>	<b>-0,2</b>	<b>-0,1</b>
<b>Alimentos y bebidas</b>	<b>49,4</b>	<b>2,7</b>	<b>1,4</b>	<b>1,8</b>	<b>0,9</b>
Conservación de frutas y hortalizas	15,8	12,1	1,9	12,6	1,9
Productos lácteos	0,6	33,7	0,2	23,3	0,1
Harina de trigo	3,2	12,9	0,3	8,5	0,2
Sémola de trigo	0,0	12,9	0,0	5,4	0,0
Alimentos para animales	13,4	-8,4	-1,2	-8,3	-1,2
Galletas	3,0	17,1	0,3	-2,6	-0,1
Chocolate	0,0	17,0	0,0	-29,7	0,0
Alcohol etílico	2,7	-84,8	-2,4	-47,1	-1,2
Ron y otras bebidas	0,8	84,3	0,4	16,0	0,1
Bebidas gaseosas	9,9	16,1	1,8	8,7	1,0
<b>Fabricación productos textiles</b>	<b>1,7</b>	<b>-25,5</b>	<b>-0,5</b>	<b>-29,6</b>	<b>-0,6</b>
Hilados de algodón	1,7	-25,5	-0,5	-29,6	-0,6
<b>Curtido y adobo de cueros, calzado</b>	<b>1,0</b>	<b>-35,3</b>	<b>-0,4</b>	<b>-36,8</b>	<b>-0,4</b>
<b>Productos de madera y otros</b>	<b>3,3</b>	<b>31,0</b>	<b>1,0</b>	<b>23,2</b>	<b>0,7</b>
Tableros aglomerados	3,3	31,0	1,0	23,2	0,7
<b>Papel y productos de papel</b>	<b>3,2</b>	<b>35,1</b>	<b>0,9</b>	<b>1,0</b>	<b>0,0</b>
Papel y cartón	3,2	35,1	0,9	1,0	0,0
<b>Actividades de edición e impresión</b>	<b>0,2</b>	<b>2,8</b>	<b>0,0</b>	<b>0,0</b>	<b>0,0</b>
<b>Productos de plástico</b>	<b>1,8</b>	<b>3,2</b>	<b>0,1</b>	<b>17,3</b>	<b>0,3</b>
Sacos de polipropileno	1,5	-3,4	-0,1	13,5	0,2
Tela arpillera	0,3	36,8	0,1	33,5	0,1
<b>Productos minerales no metálicos</b>	<b>12,5</b>	<b>-23,3</b>	<b>-2,9</b>	<b>-13,4</b>	<b>-1,6</b>
Cemento	12,5	-23,3	-2,9	-13,4	-1,6
<b>Vehículos automotores</b>	<b>1,0</b>	<b>135,3</b>	<b>1,1</b>	<b>56,4</b>	<b>0,5</b>
Carrocerías	1,0	135,3	1,1	56,4	0,5
<b>SECTOR MANUFACTURA</b>	<b>100,0</b>	<b>-0,3</b>	<b>-0,3</b>	<b>5,4</b>	<b>5,4</b>

1/ Cifras preliminares.

2/ A precios de 1994.

3/ En puntos porcentuales.

Fuente: Gerencia Regional de Agricultura y Riego, Ministerio de la Producción y empresas industriales.

Elaboración: BCRP, Sucursal Trujillo. Departamento de Estudios Económicos.

- La **manufactura no primaria** observó en febrero un relativo mejoramiento al crecer 0,7 por ciento interanual, con lo cual revierte su trayectoria descendente que venía registrando desde junio de 2015. Ello se dio como resultado de la mayor producción obtenida en los grupos industriales de carrocerías (135,3 por ciento), papel y cartón (35,1 por ciento), productos de madera y otros (31,0 por ciento), productos de plástico (3,2 por ciento), actividades de edición e impresión (2,8 por ciento) y alimentos y bebidas (2,7 por ciento). El resto de ramas industriales, por el contrario, mostraron un negativo desempeño que restaron dinamismo al subsector no primario: curtido y adobo de cueros (-35,3 por ciento), hilados de algodón (-25,5 por ciento) y productos minerales no metálicos (-23,3 por ciento).



**GRÁFICO N° 04**  
**LA LIBERTAD: EVOLUCIÓN DE LA PRODUCCIÓN MANUFACTURERA NO PRIMARIA**  
 (Variación % real respecto a similar mes del año anterior)

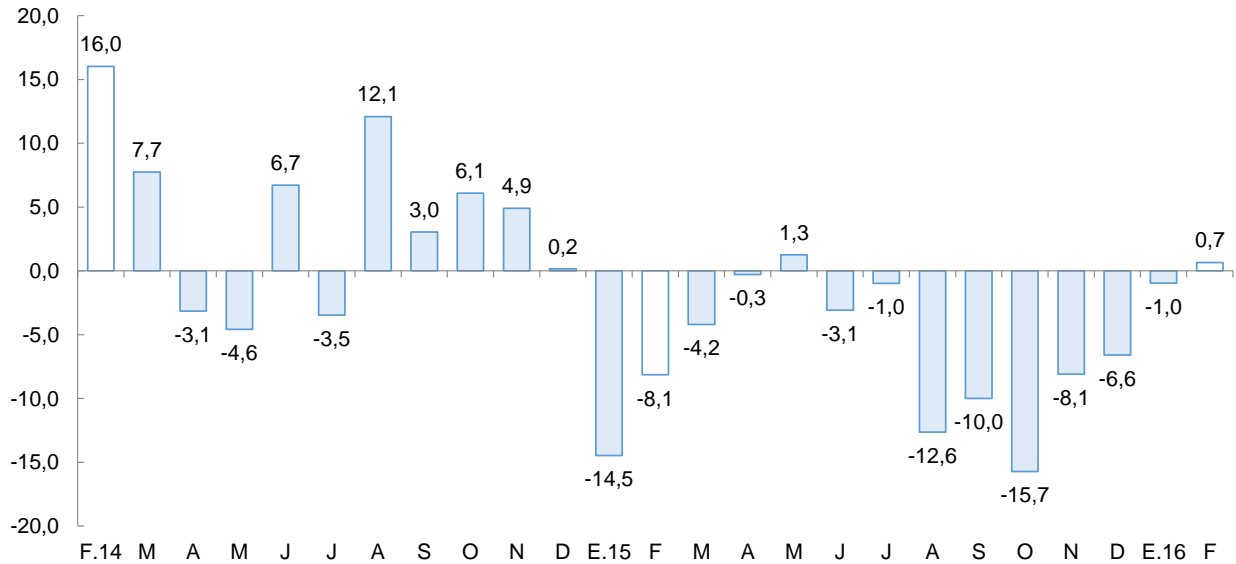

Fuente: Ministerio de Agricultura y Riego y empresas industriales.

- La industria de alimentos y bebidas continuó mostrando una tendencia ascendente por segundo mes consecutivo. En febrero creció 2,7 por ciento interanual por la mayor producción registrada en todas las industrias componentes de este grupo, excepto la de alcohol etílico (-84,8 por ciento) y alimentos preparados para animales (-8,4 por ciento). Destacan por su dinamismo las industrias de ron y otras bebidas y la de productos lácteos con tasas de crecimiento de 84,3 por ciento y 33,7 por ciento, respectivamente. Vale mencionar que la rama de alimentos y bebidas generó en el mes el 68,0 por ciento del Valor Bruto de Producción (VBP) del subsector no primario.
- Durante el primer bimestre de 2016, la industria no primaria presentó una tasa negativa de crecimiento de 0,2 por ciento como resultado de los bajos niveles de producción en las industrias de: alcohol etílico (-47,1 por ciento), curtido y adobo de cueros (-36,8 por ciento), chocolate (-29,7 por ciento), hilados de algodón, cemento (-13,4 por ciento), alimentos preparados para animales (-8,3 por ciento) y galletas (-2,6 por ciento). Contrariamente, el resto de industrias como la de papel y cartón, sémola de trigo, harina de trigo, bebidas gaseosas, conservación de frutas y hortalizas, ron y otras bebidas, productos de plástico, tableros aglomerados, productos lácteos y carrocerías presentaron mayores niveles de producción con tasas que fluctuaron en el rango de 1,0 por ciento y 56,4 por ciento.

## 2.2. Sector construcción

- En el sector construcción, los despachos de cemento disminuyeron 4,4 por ciento en el segundo mes de 2016, respecto a igual mes de 2015. Ello refleja la desaceleración en el ritmo de ejecución de las obras públicas y la lentitud de proyectos inmobiliarios. Al finalizar el primer bimestre del año, los despachos de cemento muestran una reducción de 2,7 por ciento.



**GRÁFICO N° 05**  
**LA LIBERTAD: EVOLUCIÓN DE DESPACHOS DE CEMENTO**  
(Variación % real respecto a similar mes del año anterior)

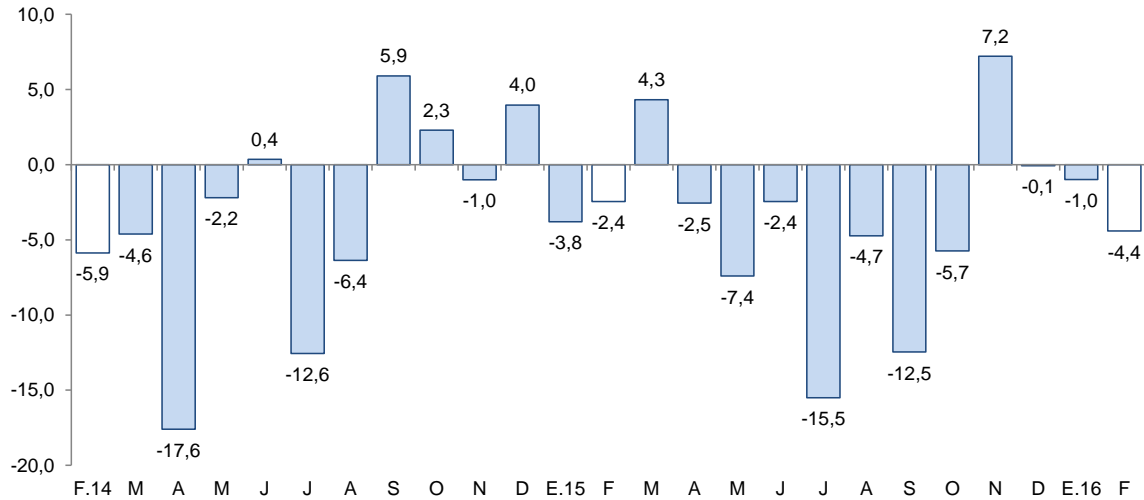

Fuente: Cementos Pacasmayo S.A.A.

## II. ASPECTOS LABORALES

### 1. Empleo

- El **empleo en la ciudad de Trujillo** en empresas privadas formales con 10 y más trabajadores, continúa registrando aumentos por veintiún meses consecutivos de 7,3 por ciento en febrero, en términos interanuales. El aumento se generó en los sectores servicios (16,4 por ciento), extractiva (11,5 por ciento), y transportes, almacenes y comunicaciones (6,0 por ciento); en contraste con el comercio (0,4 por ciento) e industria manufacturera (0,1 por ciento).
- Durante el periodo de enero - febrero, el empleo acumuló un aumento de 6,5 por ciento interanual, debido al desempeño positivo de los sectores servicios (13,8 por ciento), extractivo (8 por ciento), transportes, almacenes y comunicaciones (5,5 por ciento) e industria manufacturera (1,6 por ciento) en contraste con el sector comercio quien se contrajo en (1,0 por ciento)

**CUADRO N° 07**  
**CIUDAD DE TRUJILLO: ÍNDICE MENSUAL DE EMPLEO EN EMPRESAS PRIVADAS FORMALES**  
**DE 10 Y MÁS TRABAJADORES POR RAMA DE ACTIVIDAD ECONÓMICA <sup>1/</sup>**  
(Octubre 2010=100)

	Febrero			Enero - Febrero		
	2015	2016	Var.%	2015	2016	Var.%
Extractiva <sup>2/</sup>	111,9	124,7	11,5	116,5	125,9	8,0
Industria manufacturera	113,0	113,0	-0,1	107,7	109,4	1,6
Comercio	110,3	109,3	-0,9	110,6	109,5	-1,0
Transp., almac., y comun.	121,1	128,4	6,0	121,5	128,2	5,5
Servicios <sup>3/</sup>	104,0	121,0	16,4	110,9	126,2	13,8
<b>Total</b>	<b>110,1</b>	<b>118,1</b>	<b>7,3</b>	<b>111,9</b>	<b>119,1</b>	<b>6,5</b>

Nota: La información corresponde al primer día de cada mes.

1/ Cifras preliminares.

2/ Conformada por las subramas agricultura, pesca y minería.

3/ Conformada por las subramas servicios prestados a empresas, restaurantes y hoteles, establecimientos financieros, enseñanza, servicios sociales y comunales; y electricidad, gas y agua.

Fuente: MTPE – Encuesta Nacional de Variación Mensual del Empleo (ENVME).

Elaboración: BCRP, Sucursal Trujillo. Departamento de Estudios Económicos.



**GRÁFICO N° 06**  
**CIUDAD DE TRUJILLO: EVOLUCIÓN DEL EMPLEO FORMAL URBANO EN EMPRESAS DE 10 Y MÁS TRABAJADORES**  
 (Variación % respecto a similar mes del año anterior)

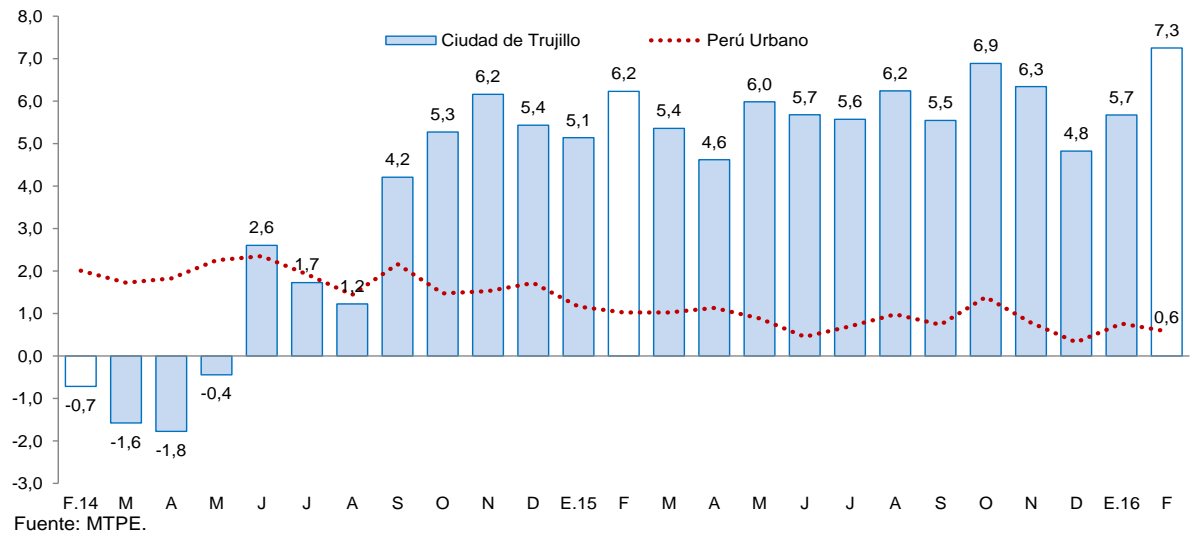

### III. SECTOR EXTERNO

#### 1. Exportaciones

- Las exportaciones en el departamento de La Libertad sumaron US\$ 166 millones en febrero, menores en 33,2 por ciento, con relación a igual mes de 2015. Las tradicionales y las no tradicionales disminuyeron 40,9 por ciento y 4,8 por ciento, respectivamente. En tanto, las exportaciones acumuladas en el primer bimestre del año (US\$ 357 millones) disminuyeron 17,0 por ciento interanual.

**CUADRO N° 08**  
**LA LIBERTAD: EXPORTACIONES POR GRUPO DE PRODUCTOS 1/**  
 (Valor FOB en millones de US\$)

TIPO	Febrero			Enero - Febrero		
	2015	2016	Var. %	2015	2016	Var %
<b>PRODUCTOS TRADICIONALES</b>	<b>195</b>	<b>116</b>	<b>-40,9</b>	<b>325</b>	<b>248</b>	<b>-23,9</b>
Pesqueros	0	2	3/	1	3	84,9
Agrícolas	1	1	50,9	1	6	295,3
Mineros	195	112	-42,4	322	239	-25,8
<b>PRODUCTOS NO TRADICIONALES</b>	<b>53</b>	<b>50</b>	<b>-4,8</b>	<b>106</b>	<b>110</b>	<b>3,9</b>
Agropecuarios	44	49	11,2	92	101	10,5
Textiles	0	0	-83,8	0	0	-54,1
Maderas y papeles	0	0	-88,2	0	0	-86,6
Químicos	2	0	-90,7	5	4	-6,9
Productos mineros no metálicos	6	0	-96,0	7	1	-91,8
Sidero - metalúrgico y joyería	0	0	565,3	0	0	565,3
Otros	0	1	256,7	1	3	182,9
<b>OTROS 2/</b>	<b>0</b>	<b>0</b>	<b>-</b>	<b>0</b>	<b>0</b>	<b>-</b>
<b>TOTAL EXPORTACIONES 4/</b>	<b>248</b>	<b>166</b>	<b>-33,2</b>	<b>431</b>	<b>357</b>	<b>-17,0</b>

1/ Cifras preliminares.

2/ Comprende la venta de combustibles y alimentos a naves extranjeras y la reparación de bienes de capital.

3/ Variación superior a 1000 por ciento.

4/ Debido al redondeo de los datos parciales, los totales pueden diferir de la suma de las partes.

Fuente: SUNAT.

Elaboración: BCRP. Sucursal Trujillo. Departamento de Estudios Económicos.



- El comportamiento de las exportaciones tradicionales obedece principalmente a bajas ventas en el sector minero (-42,4 por ciento), debido a las menores exportaciones de oro (-33,7 por ciento), cuyo volumen embarcado disminuyó 32,2 por ciento. En el rubro pesquero los mayores volúmenes embarcados de harina de pescado explican su mejor desempeño.
- En cuanto a las exportaciones no tradicionales del mes (US\$ 50 millones), las ventas de productos agropecuarios aumentaron 11,2 por ciento, explicado por mayores exportaciones de arándanos (407,4 por ciento), pimientos en conserva (31,0 por ciento), espárragos frescos (3,3 por ciento) y páprika entera (100,0 por ciento), pese a la disminución observada en las ventas de alimentos para animales (-22,1 por ciento), mangos (-22,0 por ciento) y espárragos en conserva (-9,6 por ciento). Por otra parte, se observaron caídas los rubros químico y minería no metálica, cuyos productos representativos como alcohol etílico y carbón antracita disminuyeron 94,3 por ciento y 95,3 por ciento, respectivamente.
- Entre los principales países de destino de las exportaciones en el primer bimestre del presente año, se encuentran Canadá (30,2 por ciento), Suiza (29,9 por ciento) y Estados Unidos (10,0 por ciento). Para los dos primeros países, destaca la exportación de oro, mientras que para Estados Unidos, arándanos. Por otra parte, con relación a las exportaciones agropecuarias, los principales países de destino son Estados Unidos (31,7 por ciento), Países bajos (14,2 por ciento) y Ecuador (13,8 por ciento).

#### IV. CRÉDITOS Y DEPÓSITOS <sup>2/3/</sup>

##### 1. Crédito

- El saldo del **crédito** a febrero (S/ 7 444 millones) presentó un crecimiento interanual de 2,6 por ciento, por debajo del promedio registrado en los últimos doce meses (5,2 por ciento).
- Por **tipo de institución**, el crédito de la banca múltiple registró un aumento de 5,7 por ciento interanual, debido en mayor parte a un efecto estadístico por la escisión por absorción de Financiera Edyficar y Mibanco; en tanto, la caída del crédito de las instituciones no bancarias (-11,4 por ciento), como de empresas financieras (-28,0 por ciento), obedece igualmente al mismo efecto estadístico antes mencionado. Sin embargo, si se excluye dicho efecto, las colocaciones crecerían en la banca múltiple en 1,7 por ciento; en las instituciones no bancarias, 5,6 por ciento; y en las empresas financieras, 13,3 por ciento. En tanto, las colocaciones de las entidades estatales, Agrobanco y Banco de la Nación, registraron tasas de crecimiento de 17,9 por ciento y 9,5 por ciento, respectivamente.
- En cuanto al **tipo de moneda**, las colocaciones en moneda nacional, que representan el 84,2 por ciento de las colocaciones totales, crecieron 16,5 por ciento. En tanto, las colocaciones en moneda extranjera se redujeron en 37,4 por ciento. El coeficiente de dolarización fue de 15,8 por ciento, lo que significó una reducción de 10,0 puntos porcentuales respecto al registrado en febrero de 2015.

<sup>2</sup> En este informe los saldos en moneda extranjera se valúan al tipo de cambio constante de diciembre de 2015 (S/ 3,41 por dólar), a fin de aislar el efecto de la valuación cambiaria sobre los saldos en moneda extranjera.

<sup>3</sup> A partir de marzo de 2015, los saldos de crédito y depósitos de la Financiera Edyficar se incorporan a las del Banco Mibanco debido a su escisión por absorción, según resolución SBS N° 1332-2015.



**CUADRO Nº 09**  
**LA LIBERTAD: CRÉDITO**  
(Saldos en millones de soles)

Instituciones	Febrero			
	2015	2016	Estructura %	Var. %
<b>Banco de la Nación <sup>1/</sup></b>	<b>172</b>	<b>188</b>	<b>2,5</b>	<b>9,5</b>
<b>Agrobanco <sup>2/</sup></b>	<b>52</b>	<b>62</b>	<b>0,8</b>	<b>17,9</b>
<b>Banca Múltiple</b>	<b>5 628</b>	<b>5 951</b>	<b>79,9</b>	<b>5,7</b>
<b>Instituciones No Bancarias</b>	<b>1 403</b>	<b>1 243</b>	<b>16,7</b>	<b>-11,4</b>
Cajas Municipales	712	747	10,0	4,9
Cajas Rurales	40	16	0,2	-61,5
Edpymes	33	36	0,5	10,6
Empresas Financieras	617	444	6,0	-28,0
<b>TOTAL <sup>3/</sup></b>	<b>7 255</b>	<b>7 444</b>	<b>100,0</b>	<b>2,6</b>
En M/N	5 383	6 272	84,2	16,5
En M/E	1 872	1 173	15,8	-37,4

1/ Considera solo los créditos de consumo e hipotecario.

2/ No considera los créditos a las demás empresas del sistema financiero.

3/ Debido al redondeo de los datos parciales, los totales pueden diferir de la suma de las partes.

Fuente: Superintendencia de Banca, Seguros y AFP (SBS).

Elaboración: BCRP, Sucursal Trujillo. Departamento de Estudios Económicos.

**GRÁFICO Nº 07**  
**LA LIBERTAD: EVOLUCIÓN DEL CRÉDITO**  
(Variación % respecto a similar mes del año anterior)

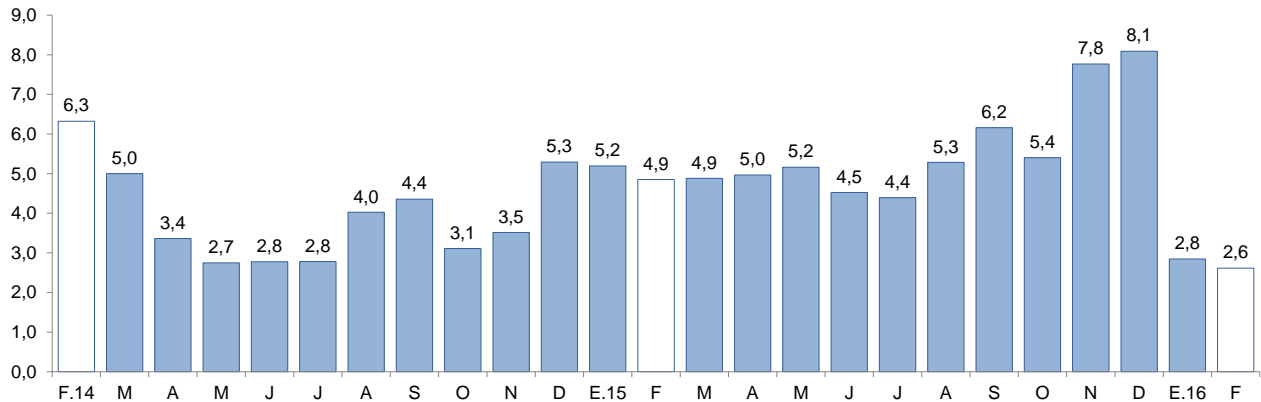

Fuente: Superintendencia de Banca, Seguros y AFP (SBS).

- La **tasa de morosidad** fue de 4,6 por ciento en enero, 0,3 puntos porcentuales más frente al registrado en el mismo mes de 2015. De igual forma, la morosidad de las instituciones no bancarias (6,0 por ciento) aumentó 0,5 puntos porcentuales. En tanto, las tasas de morosidad registradas en el Banco de la Nación (0,9 por ciento) y en la banca múltiple (4,4 por ciento), aumentaron en 0,1 y 0,4 puntos porcentuales, respectivamente.



**GRÁFICO Nº 08**  
**LA LIBERTAD: TASA DE MOROSIDAD <sup>1/</sup>**  
(Porcentaje)

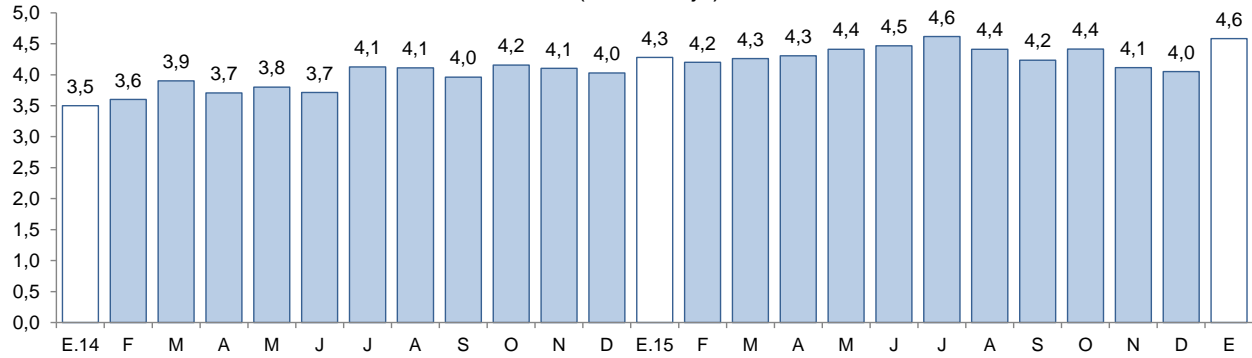

1/ Morosidad = (créditos vencidos + créditos en cobranza judicial) / colocaciones brutas.

Fuente: Superintendencia de Banca, Seguros y AFP (SBS).

## 2. Depósitos

- Los **depósitos** en las instituciones financieras de La Libertad a febrero (S/ 5 194 millones) presentó un aumento interanual de 5,6 por ciento, por encima del promedio registrado en los últimos doce meses (4,5 por ciento).
- Según el **tipo de institución**, los depósitos en la banca múltiple, que cuentan con una participación del 64,5 por ciento en los depósitos totales, registraron un crecimiento interanual de 9,1 por ciento en febrero. En las instituciones no bancarias, se registró un aumento de 0,2 por ciento en los depósitos como resultado de las mayores captaciones de las cajas municipales (3,7 por ciento), que fueron atenuadas por una contracción en el saldo de los depósitos de las empresas financieras (-12,0 por ciento) y de las cajas rurales (-11,2 por ciento). Por su parte, los depósitos en el Banco de la Nación, que concentran el 13,4 por ciento de los depósitos totales, disminuyeron en 0,8 por ciento.

**CUADRO Nº 10**  
**LA LIBERTAD: DEPÓSITOS**  
(Saldos en millones de soles)

Instituciones	Febrero			
	2015	2016	Estructura %	Var. %
<b>Banco de la Nación</b>	<b>701</b>	<b>695</b>	<b>13,4</b>	<b>-0,8</b>
<b>Banca Múltiple</b>	<b>3 073</b>	<b>3 352</b>	<b>64,5</b>	<b>9,1</b>
<b>Instituciones No Bancarias</b>	<b>1 144</b>	<b>1 147</b>	<b>22,1</b>	<b>0,2</b>
Cajas Municipales	893	926	17,8	3,7
Cajas Rurales	16	14	0,3	-11,2
Empresas Financieras	235	207	4,0	-12,0
<b>TOTAL <sup>1/</sup></b>	<b>4 918</b>	<b>5 194</b>	<b>100,0</b>	<b>5,6</b>
Depósitos a la vista	1 194	1 216	23,4	1,8
Depósitos de ahorro	1 918	2 053	39,5	7,0
Depósitos a plazo	1 806	1 925	37,1	6,6
En MN	3 577	3 716	71,5	3,9
En ME	1 341	1 479	28,5	10,2

1/ Debido al redondeo de los datos parciales, los totales pueden diferir de la suma de las partes.

Fuente: Superintendencia de Banca, Seguros y AFP (SBS).

Elaboración: BCRP, Sucursal Trujillo. Departamento de Estudios Económicos.





- De acuerdo al **tipo de depósito**, los depósitos de ahorro, que representan el 39,5 por ciento de los depósitos totales, mostraron un mayor dinamismo al registrar una tasa de crecimiento interanual de 7,0 por ciento, seguido por los depósitos a plazo (6,6 por ciento) y por los depósitos a la vista (1,8 por ciento).
- En cuanto al **tipo de moneda**, los depósitos en moneda extranjera aumentaron 10,2 por ciento y en moneda nacional, 3,9 por ciento. El coeficiente de dolarización de los depósitos en febrero fue de 28,5 por ciento, 1,2 puntos porcentuales más respecto al registrado en similar mes de 2015.

**GRÁFICO Nº 09**  
**LA LIBERTAD: EVOLUCIÓN DE LOS DEPÓSITOS**  
(Variación % respecto a similar mes del año anterior)

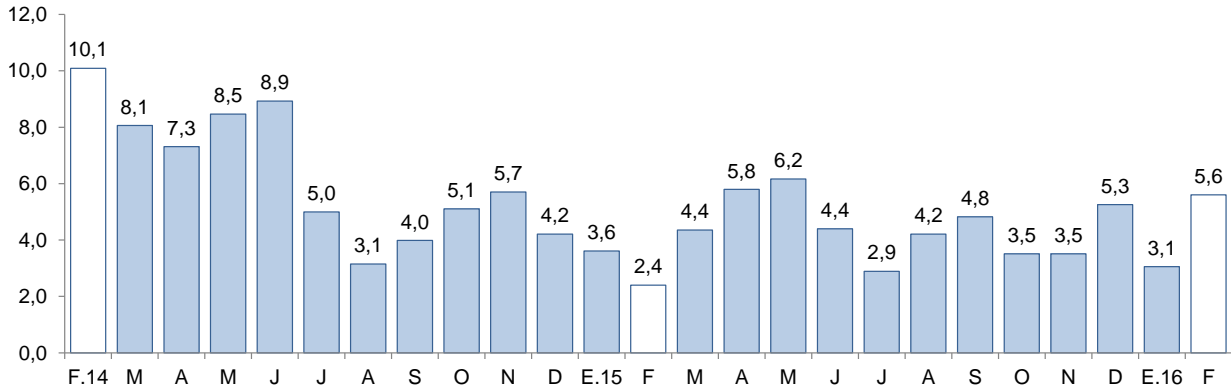

Fuente: Superintendencia de Banca, Seguros y AFP (SBS).

## V. EJECUCIÓN DEL PRESUPUESTO DE GASTOS DEL GOBIERNO GENERAL

### 1. Ejecución del Presupuesto de Gastos Corrientes del Gobierno General

- La **ejecución presupuestal del gasto corriente no financiero**, neto de transferencias intergubernamentales, en febrero (S/ 180 millones) registró una disminución de 5,1 por ciento, en términos reales, respecto a similar mes de 2015, como reflejo de los menores gastos de los gobiernos locales (-27,8 por ciento) y del Gobierno Regional (-8,9 por ciento), que fueron atenuados por el incremento en el gasto del Gobierno Nacional (11,7 por ciento).

**CUADRO Nº 11**  
**LA LIBERTAD: EJECUCIÓN DEL PRESUPUESTO DE GASTOS CORRIENTES** <sup>1/2/</sup>  
(En millones de soles)

Rubros	Febrero			Enero - Febrero		
	2015	2016	Var. % real	2015	2016	Var. % real
Gobierno Nacional	69	80	11,7	134	147	4,6
Gobierno Regional	75	71	-8,9	156	158	-2,9
Gobiernos locales	38	29	-27,8	60	42	-32,6
<b>Total</b>	<b>182</b>	<b>180</b>	<b>-5,1</b>	<b>350</b>	<b>347</b>	<b>-5,1</b>

1/ Información actualizada al 29 febrero de 2016.

2/ Comprende el total de gasto corriente.

Fuente: Ministerio de Economía y Finanzas (MEF).

Elaboración: BCRP, Sucursal Trujillo. Departamento de Estudios Económicos.

- El gasto corriente no financiero acumulado a febrero de 2016 (S/ 347 millones) mostró un retroceso de 5,1 por ciento, en términos reales, frente a lo gastado en el mismo periodo de 2015. Por nivel de gobierno, el Gobierno Nacional registró un aumento de 4,6 por ciento en su gasto corriente. En tanto, el gasto acumulado de los gobiernos locales y del Gobierno Regional se contrajo en 32,6 por ciento y 2,9 por ciento, respectivamente.



## 2. Ejecución del Presupuesto de Inversiones del Gobierno General

- El **gasto de capital** en La Libertad correspondiente a los tres niveles de gobierno registró un aumento interanual de 18,1 por ciento en febrero, por una mayor inversión del Gobierno Regional (54,9 por ciento) y de los gobiernos locales (45,3 por ciento), que contrarrestaron la caída en la inversión del Gobierno Nacional (-95,8 por ciento).

**CUADRO Nº 12**  
**LA LIBERTAD: EJECUCIÓN DEL PRESUPUESTO DE INVERSIONES <sup>1/2/</sup>**  
(En millones de soles)

Rubros	Febrero			Enero - Febrero		
	2015	2016	Var. % real	2015	2016	Var. % real
Gobierno Nacional	69	80	11,7	134	147	4,6
Gobierno Regional	75	71	-8,9	156	158	-2,9
Gobiernos locales	38	29	-27,8	60	42	-32,6
<b>Total</b>	<b>182</b>	<b>180</b>	<b>-5,1</b>	<b>350</b>	<b>347</b>	<b>-5,1</b>

1/ Información actualizada al 29 febrero de 2016.

2/ Comprende el total de gasto corriente.

Fuente: Ministerio de Economía y Finanzas (MEF).

Elaboración: BCRP, Sucursal Trujillo. Departamento de Estudios Económicos.

- La **inversión pública** acumuló un monto de S/. 231 millones entre enero y febrero del presente año, lo que representó un aumento de 2,1 por ciento respecto al mismo periodo del 2015. El incremento en la inversión de los gobiernos locales (73,6 por ciento) se sustenta en la mayor ejecución de obras en las áreas de transporte, saneamiento, y cultura y deporte.

**GRÁFICO Nº 10**  
**LA LIBERTAD: EVOLUCIÓN DE LA EJECUCIÓN DEL PRESUPUESTO DE INVERSIONES**  
(Variación % real)

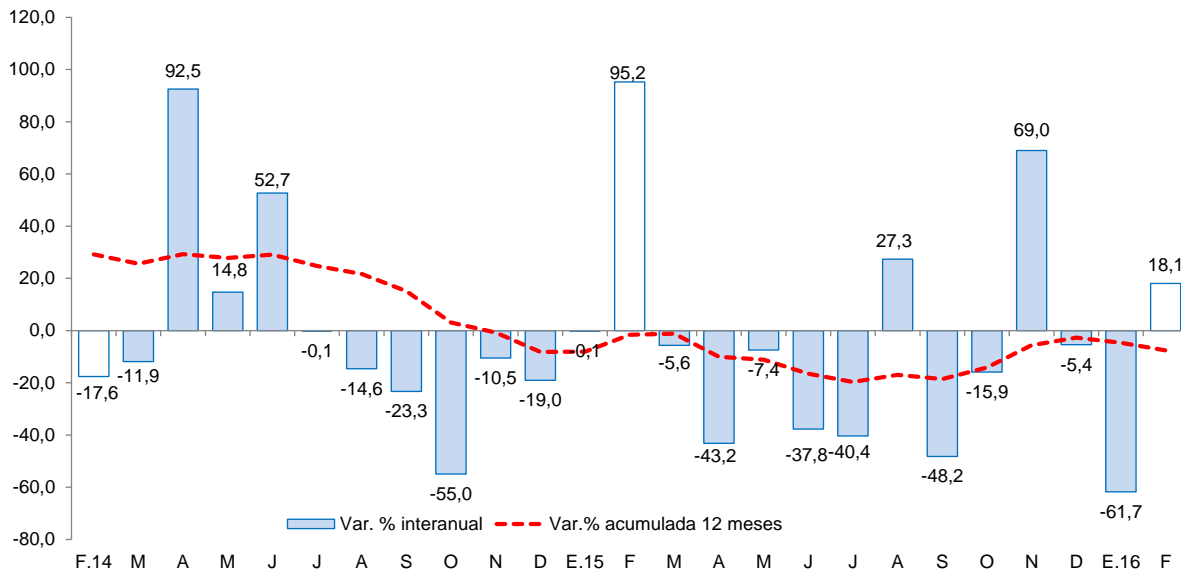

Fuente: Ministerio de Economía y Finanzas (MEF).

- En cuanto al **avance de la inversión pública**, lo ejecutado a febrero representa el 23,4 por ciento del PIM, 0,7 puntos porcentuales más de lo ejecutado en similar periodo de 2015. El Gobierno Regional registra un avance de 59,0 por ciento, seguido por los gobiernos locales (9,7 por ciento) y por el Gobierno Nacional (2,0 por ciento).



- Los principales proyectos ejecutados por los tres niveles de gobierno en el mes fueron:

Gobierno Nacional

- Concesiones viales (S/ 0,3 millones).
- Instalación de los servicio de innovación agroindustrial en el distrito de Virú, provincia de Virú (S/ 0,2 millones).
- Ampliación y mejoramiento del sistema de electrificación rural de las localidades de Vista Alegre, Maymall, Chala, Quirripe, Chilte, Granero, Pilcay, Pampa de los Quinuales y San Ignacio - distrito de Sinsicap - provincia de Otuzco (S/ 0,2 millones).

Gobierno Regional

- Proyecto Chavimochic tercera etapa (S/ 162,9 millones).
- Operación y mantenimiento (S/ 6,2 millones).
- Gestión de proyectos (S/ 1,1 millones).

Gobiernos locales

- Mejoramiento de los servicios para la atención integral de salud del centro de salud Buen Pastor, ubicado en la Mz. 11 Lt. 16 en el sector Manpuesto, barrio 1 - distrito de El Porvenir - provincia de Trujillo (S/ 1,0 millones).
- Construcción del terminal terrestre de Chagualito, barrio bajo - distrito de Tayabamba - provincia de Pataz (S/ 1,0 millones).
- Mejoramiento del servicio educativo de primaria y secundaria en las instituciones educativas N° 80706 y N° 80048 - distrito de Moche - provincia de Trujillo (S/ 1,0 millones).

**VI. ANEXOS**



ANEXO 1

LA LIBERTAD: PRODUCCIÓN AGROPECUARIA <sup>1/</sup>  
(T.m.)

PRODUCTOS	2015											2016		PRODUCTOS
	FEB	MAR	ABR	MAY	JUN	JUL	AGO	SET	OCT	NOV	DIC	ENE	FEB	
<b>AGRÍCOLA</b>														<b>AGRÍCOLA</b>
Arroz	7 652	11 619	45 477	180 917	96 677	703	0	0	0	0	246	1 428	5 545	Arroz
Caña de azúcar	498 625	504 942	405 444	309 178	377 569	328 404	558 874	484 374	561 559	514 321	529 224	491 124	364 191	Caña de azúcar
Cebada	0	0	0	0	4 877	26 918	23 896	3 236	0	0	0	0	0	Cebada
Cebolla de cabeza	2 571	748	4 049	2 550	5 758	3 972	2 263	2 365	6 192	2 819	3 005	2 322	1 450	Cebolla de cabeza
Espárrago	16 555	18 336	15 245	13 888	14 295	10 927	11 691	13 901	17 871	20 781	15 154	10 932	13 796	Espárrago
Maíz amarillo duro	6 546	6 252	11 038	32 914	45 327	12 202	10 529	11 174	41 499	40 827	9 459	5 453	5 182	Maíz amarillo duro
Maíz amiláceo	55	67	404	1 458	6 713	10 580	3 598	226	3	2	3	2	66	Maíz amiláceo
Palta	1 008	7 970	15 346	22 793	31 927	10 708	8 174	5 785	3 244	2 875	2 091	863	1 067	Palta
Papa	40 814	59 864	71 676	83 766	40 374	9 916	1 216	14 342	22 667	36 945	33 376	23 961	35 262	Papa
Piña	2 947	2 743	2 175	1 729	1 910	1 679	1 685	1 569	1 418	1 654	1 600	2 744	2 994	Piña
Trigo	0	0	0	0	3 925	26 000	28 379	4 627	0	0	0	0	0	Trigo
Uva	4 395	4 534	3 997	3 468	2 939	3 050	3 484	3 466	3 967	4 774	4 865	4 265	4 685	Uva
Alfalfa	17 859	18 209	17 229	15 982	16 627	17 994	17 528	19 887	20 940	19 733	24 468	16 048	17 959	Alfalfa
Alcachofa	0	0	0	0	0	140	3 264	5 228	6 043	2 714	394	0	0	Alcachofa
Páprika	235	234	550	78	125	210	169	192	215	176	258	241	150	Páprika
<b>Otros agrícolas</b>														<b>Otros agrícolas</b>
Frijol grano seco	39	128	604	822	938	480	206	530	721	102	120	76	34	Frijol grano seco
Algodón	0	6	0	6	778	1 798	92	0	0	0	0	0	0	Algodón
Arveja grano seco	403	253	30	188	574	644	311	1 370	268	212	195	73	336	Arveja grano seco
Camote	1 144	1 087	893	578	573	393	474	388	298	238	310	291	761	Camote
Haba grano seco	0	0	0	72	1 320	2 123	2 669	483	0	0	0	0	0	Haba grano seco
Oca	56	25	353	1 730	2 524	2 267	205	0	0	0	0	0	0	Oca
Olluco	0	0	910	2 419	3 135	2 476	208	0	0	0	0	0	0	Olluco
Quinua	97	26	8	12	409	1 110	613	31	105	53	47	0	23	Quinua
Tomate	551	327	424	532	428	476	707	329	614	686	361	405	131	Tomate
Yuca	2 589	1 785	1 876	1 458	2 098	1 316	1 771	1 694	1 499	1 607	1 790	1 363	1 172	Yuca
<b>PECUARIO</b>														<b>PECUARIO</b>
Carne de ave <sup>2/</sup>	23 892	25 658	25 233	25 901	24 953	25 450	25 846	25 853	25 924	27 218	27 197	26 013	23 703	Carne de ave <sup>2/</sup>
Carne de ovino <sup>2/</sup>	477	472	491	508	525	499	492	480	499	498	521	467	483	Carne de ovino <sup>2/</sup>
Carne de porcino <sup>2/</sup>	1 541	1 544	1 526	1 615	1 677	1 774	1 662	1 624	1 623	1 536	1 585	1 699	1 589	Carne de porcino <sup>2/</sup>
Carne de vacuno <sup>2/</sup>	1 121	1 114	1 124	1 106	1 126	1 226	1 256	1 187	1 216	1 154	1 154	1 149	1 145	Carne de vacuno <sup>2/</sup>
Huevo	5 115	5 311	5 630	5 939	6 071	5 994	6 282	6 287	6 297	6 197	6 047	6 200	6 322	Huevo
Leche	9 600	9 618	10 039	10 141	10 727	10 993	11 151	11 175	10 729	10 785	10 745	9 947	9 967	Leche

1 / Cifras preliminares.

2/ Peso neto.

Fuente: MINAGRI.

Elaboración: BCRP. Sucursal Trujillo. Departamento de Estudios Económicos.



ANEXO 2

LA LIBERTAD: PRODUCCIÓN PESQUERA <sup>1/</sup>  
(T.m.)

	2015											2016		
	FEB	MAR	ABR	MAY	JUN	JUL	AGO	SET	OCT	NOV	DIC	ENE	FEB	
<b>Consumo humano directo</b>	<b>744</b>	<b>817</b>	<b>428</b>	<b>444</b>	<b>356</b>	<b>414</b>	<b>862</b>	<b>1 306</b>	<b>853</b>	<b>385</b>	<b>361</b>	<b>1 232</b>	<b>720</b>	<b>Consumo humano directo</b>
1. Fresco	744	817	428	444	356	414	862	1 306	853	385	361	1 232	720	1. Fresco
2. Congelado	0	0	0	0	0	0	0	0	0	0	0	0	0	2. Congelado
3. Conservas	0	0	0	0	0	0	0	0	0	0	0	0	0	3. Conservas
<b>Consumo industrial</b>	<b>0</b>	<b>0</b>	<b>224 623</b>	<b>0</b>	<b>0</b>	<b>0</b>	<b>0</b>	<b>0</b>	<b>0</b>	<b>1 134</b>	<b>42 836</b>	<b>44 505</b>	<b>0</b>	<b>Consumo industrial</b>
1. Anchoveta	0	0	224 623	0	0	0	0	0	0	1 134	42 836	44 505	0	1. Anchoveta

1 / Cifras preliminares.

Fuente: Ministerio de Producción.

Elaboración: BCRP. Sucursal Trujillo. Departamento de Estudios Económicos.



**ANEXO 3**

**LA LIBERTAD: PRODUCCIÓN MINERA <sup>1/</sup>**

PRODUCTOS	2015											2016		PRODUCTOS
	FEB	MAR	ABR	MAY	JUN	JUL	AGO	SET	OCT	NOV	DIC	ENE	FEB	
<b>MINERÍA METÁLICA</b>														<b>MINERÍA METÁLICA</b>
Cobre (TMF)	109	112	113	95	116	84	95	113	105	127	114	97	160	Cobre (TMF)
Oro (Onzas troy)	131 144	147 766	123 575	132 715	122 027	118 604	122 809	112 889	115 943	113 124	116 526	103 629	100 298	Oro (Onzas troy)
Plata (Onzas troy)	169 951	182 928	177 819	184 245	155 759	146 968	164 842	151 649	161 640	179 879	183 971	163 808	160 075	Plata (Onzas troy)
Plomo (TMF)	95	92	112	93	100	84	97	85	79	109	72	62	101	Plomo (TMF)
Zinc (TMF)	249	264	290	245	268	225	196	163	197	250	184	130	241	Zinc (TMF)

<sup>1/</sup> Cifras preliminares.

Fuente: MINEM.

Elaboración: BCRP, Sucursal Trujillo. Departamento de Estudios Económicos.



**ANEXO 4**

**LA LIBERTAD: PRODUCCIÓN MANUFACTURERA <sup>1/</sup>**  
(Índice 1994 = 100)

DESCRIPCION	2015											2016		DESCRIPCION
	FEB	MAR	ABR	MAY	JUN	JUL	AGO	SET	OCT	NOV	DIC	ENE	FEB	
<b>MANUFACTURA PRIMARIA</b>	<b>260</b>	<b>256</b>	<b>402</b>	<b>153</b>	<b>196</b>	<b>165</b>	<b>284</b>	<b>262</b>	<b>372</b>	<b>302</b>	<b>397</b>	<b>352</b>	<b>252</b>	<b>MANUFACTURA PRIMARIA</b>
1511 PRODUCTOS CARNICOS	195	239	252	252	238	227	254	237	237	148	192	191	187	1511 PRODUCTOS CARNICOS
1512-15 HARINA Y ACEITE DE PESCADO	0	0	951	0	0	0	0	0	0	4	189	186	0	1512-15 HARINA Y ACEITE DE PESCADO
1542 AZUCAR	340	330	256	188	249	207	368	489	489	400	472	412	329	1542 AZUCAR
<b>MANUFACTURA NO PRIMARIA</b>	<b>336</b>	<b>364</b>	<b>307</b>	<b>324</b>	<b>305</b>	<b>297</b>	<b>341</b>	<b>358</b>	<b>343</b>	<b>347</b>	<b>332</b>	<b>334</b>	<b>338</b>	<b>MANUFACTURA NO PRIMARIA</b>
1513 CONSERVACION FRUTAS/HORTALIZAS	734	764	334	411	352	304	448	750	807	769	633	772	823	1513 CONSERVACION FRUTAS/HORTALIZAS
1520 PRODUCTOS LACTEOS	99	123	121	125	76	119	119	90	121	90	121	102	132	1520 PRODUCTOS LACTEOS
1531 PRODUCTOS DE MOLINERIA	107	142	128	122	117	143	150	148	104	158	107	120	121	1531 PRODUCTOS DE MOLINERIA
1533 ALIMENTOS PARA ANIMALES	686	699	676	693	709	649	624	615	617	628	631	635	628	1533 ALIMENTOS PARA ANIMALES
1541 PRODUCTOS DE PANADERIA	149	204	225	253	271	254	234	251	235	209	185	202	174	1541 PRODUCTOS DE PANADERIA
1543 ELABORACION DE CHOCOLATE	12	100	120	154	159	200	234	309	714	603	630	36	14	1543 ELABORACION DE CHOCOLATE
1551 BEBIDAS ALCOHOLICAS	283	300	270	208	324	218	328	298	320	340	330	252	117	1551 BEBIDAS ALCOHOLICAS
1554 BEBIDAS GASEOSAS	1025	1317	1308	1302	952	1082	1275	1105	1137	1026	1146	1180	1190	1554 BEBIDAS GASEOSAS
1711 HILADOS DE ALGODÓN	166	159	137	149	125	133	145	152	139	155	150	123	123	1711 HILADOS DE ALGODÓN
1911 CUERO	27	26	16	21	15	27	20	26	28	23	27	26	24	1911 CUERO
1920 CALZADO	356	287	269	205	264	190	208	183	140	112	214	104	216	1920 CALZADO
2021 TABLEROS AGLOMERADOS	684	760	650	742	726	730	995	829	903	747	741	815	896	2021 TABLEROS AGLOMERADOS
2101 PAPEL Y CARTON	228	221	270	225	266	270	288	294	14	250	328	168	309	2101 PAPEL Y CARTON
2212 EDICION DE PERIODICOS	114	128	129	131	121	126	133	126	129	116	119	126	118	2212 EDICION DE PERIODICOS
2520 PRODUCTOS DE PLASTICO	426	419	420	496	481	443	452	407	387	440	360	468	439	2520 PRODUCTOS DE PLASTICO
2694 CEMENTO	288	286	243	293	262	275	303	315	284	285	264	257	221	2694 CEMENTO
3420 CARROCERIAS	90	143	111	111	143	69	206	180	227	159	164	111	211	3420 CARROCERIAS
<b>TOTAL</b>	<b>312</b>	<b>330</b>	<b>337</b>	<b>270</b>	<b>271</b>	<b>255</b>	<b>323</b>	<b>328</b>	<b>352</b>	<b>333</b>	<b>352</b>	<b>340</b>	<b>311</b>	<b>TOTAL</b>

<sup>1/</sup> Cifras preliminares.

Fuente: Gerencia Regional de Agricultura, Ministerio de la Producción y Empresas.

Elaboración: BCRP, Sucursal Trujillo. Departamento de Estudios Económicos.





ANEXO 5

LA LIBERTAD: PRODUCCIÓN MANUFACTURERA <sup>1/</sup>  
(Variación porcentual)

DESCRIPCION	2015											2016		DESCRIPCION
	FEB	MAR	ABR	MAY	JUN	JUL	AGO	SET	OCT	NOV	DIC	ENE	FEB	
<b>MANUFACTURA PRIMARIA</b>	<b>3,7</b>	<b>0,8</b>	<b>49,5</b>	<b>-39,1</b>	<b>-37,1</b>	<b>3,1</b>	<b>-4,0</b>	<b>-12,2</b>	<b>20,6</b>	<b>-0,1</b>	<b>30,6</b>	<b>49,8</b>	<b>-3,1</b>	<b>MANUFACTURA PRIMARIA</b>
1511 PRODUCTOS CARNICOS	4,4	18,5	17,3	15,8	21,4	7,7	7,4	9,4	-5,3	-27,3	-12,1	-5,7	-4,2	1511 PRODUCTOS CARNICOS
1512-15 HARINA Y ACEITE DE PESCADO	-	-	-	-100,0	-100,0	-100,0	-	-	-	-	-	-	-	1512-15 HARINA Y ACEITE DE PESCADO
1542 AZÚCAR	3,7	-0,1	-26,9	-38,5	21,4	7,3	-4,5	25,0	21,8	0,8	18,8	35,2	-3,1	1542 AZÚCAR
<b>MANUFACTURA NO PRIMARIA</b>	<b>-8,1</b>	<b>-4,2</b>	<b>-0,3</b>	<b>1,3</b>	<b>-3,1</b>	<b>-1,0</b>	<b>-12,6</b>	<b>-10,0</b>	<b>-15,7</b>	<b>-8,1</b>	<b>-6,6</b>	<b>-1,0</b>	<b>0,7</b>	<b>MANUFACTURA NO PRIMARIA</b>
1513 CONSERVACION FRUTAS/HORTALZAS	-19,5	-24,2	-30,5	-5,0	-7,5	-24,9	-52,4	-39,4	-32,5	-10,8	-8,8	13,2	12,1	1513 CONSERVACION FRUTAS/HORTALZAS
1520 PRODUCTOS LACTEOS	-13,3	11,1	-25,1	-10,1	-52,7	-19,4	-13,3	-31,5	-4,2	-31,0	19,2	12,0	33,7	1520 PRODUCTOS LACTEOS
1531 PRODUCTOS DE MOLINERIA	-12,2	-10,6	-8,8	-12,0	-17,1	0,0	-0,4	-2,2	-26,2	6,6	-18,0	4,4	12,9	1531 PRODUCTOS DE MOLINERIA
1533 ALIMENTOS PARA ANIMALES	2,7	0,8	-0,9	1,2	1,2	-10,3	-9,1	-2,8	-3,4	-7,6	-2,5	-8,2	-8,4	1533 ALIMENTOS PARA ANIMALES
1541 PRODUCTOS DE PANADERIA	-4,4	-14,6	-4,1	5,8	5,7	0,4	-13,2	-5,1	-10,1	-18,5	-1,5	-14,9	17,1	1541 PRODUCTOS DE PANADERIA
1543 ELABORACION DE CHOCOLATE	-78,8	46,5	17,0	26,0	6,4	30,6	13,1	-34,0	44,3	-10,7	-17,2	-39,2	17,0	1543 ELABORACION DE CHOCOLATE
1551 BEBIDAS ALCOHOLICAS	-0,6	-21,3	-17,3	-36,9	62,3	-12,5	-4,8	-11,5	-24,1	-2,9	-7,3	-8,5	-58,9	1551 BEBIDAS ALCOHOLICAS
1554 BEBIDAS GASEOSAS	-3,7	64,8	96,7	53,2	-9,4	53,0	16,3	25,3	13,9	0,6	-10,6	2,2	16,1	1554 BEBIDAS GASEOSAS
1711 HILADOS DE ALGODÓN	15,6	-5,5	-4,4	-4,9	-18,1	-14,7	-11,1	-15,0	-10,6	4,4	-10,5	-33,4	-25,5	1711 HILADOS DE ALGODÓN
1911 CUERO	-35,1	-37,0	-52,0	-16,8	-46,7	-24,4	-54,2	-34,5	-33,8	-34,0	5,7	-9,6	-9,0	1911 CUERO
1920 CALZADO	46,9	18,0	17,5	-30,5	-2,8	-25,4	-28,3	-15,3	-48,3	-59,4	-54,6	-47,9	-39,3	1920 CALZADO
2021 TABLEROS AGLOMERADOS	-13,1	-18,4	-19,7	-12,8	15,7	13,6	25,7	-5,7	3,4	-8,6	62,3	15,6	31,0	2021 TABLEROS AGLOMERADOS
2101 PAPEL Y CARTON	-28,7	-34,7	-7,1	-23,8	-16,3	32,8	-13,8	1,3	-95,0	-27,6	9,5	-30,9	35,1	2101 PAPEL Y CARTON
2212 EDICION DE PERIODICOS	-5,1	1,5	3,1	4,1	6,3	7,9	10,3	6,7	-1,2	-0,8	4,4	-2,5	2,8	2212 EDICION DE PERIODICOS
2520 PRODUCTOS DE PLASTICO	-13,0	-9,2	2,9	15,0	18,6	5,5	6,4	6,2	-15,2	-12,2	-4,3	34,6	3,2	2520 PRODUCTOS DE PLASTICO
2694 CEMENTO	-9,4	-1,7	-13,2	-5,2	-13,1	-4,1	-2,8	8,4	-11,3	-10,2	-16,1	-2,5	-23,3	2694 CEMENTO
3420 CARROCERIAS	112,5	35,0	5,0	10,5	107,7	-51,9	14,7	6,2	104,8	76,5	40,9	-4,5	135,3	3420 CARROCERIAS
<b>TOTAL</b>	<b>-5,3</b>	<b>-3,0</b>	<b>13,9</b>	<b>-9,4</b>	<b>-13,7</b>	<b>-0,2</b>	<b>-10,4</b>	<b>-10,6</b>	<b>-6,4</b>	<b>-5,9</b>	<b>3,9</b>	<b>11,3</b>	<b>-0,3</b>	<b>TOTAL</b>

<sup>1/</sup> Cifras preliminares.

Fuente: Gerencia Regional de Agricultura, Ministerio de la Producción y Empresas.

Elaboración: BCRP, Sucursal Trujillo. Departamento de Estudios Económicos.



ANEXO 6

LA LIBERTAD: EXPORTACIONES POR TIPO DE PRODUCTO 1/  
(Valores FOB en millones de US\$)

TIPO	2015											2016		TIPO
	FEB	MAR	ABR	MAY	JUN	JUL	AGO	SET	OCT	NOV	DIC	ENE	FEB	
<b>Productos tradicionales</b>	<b>195</b>	<b>145</b>	<b>163</b>	<b>162</b>	<b>175</b>	<b>176</b>	<b>137</b>	<b>142</b>	<b>179</b>	<b>117</b>	<b>191</b>	<b>132</b>	<b>116</b>	<b>Productos tradicionales</b>
Pesqueros	0	0	1	8	19	5	1	1	8	0	0	0	2	Pesqueros
Agrícolas	1	1	4	1	1	12	2	0	5	0	20	5	1	Agrícolas
Mineros	195	144	157	153	154	159	135	140	166	116	170	127	112	Mineros
<b>Productos no tradicionales</b>	<b>53</b>	<b>52</b>	<b>40</b>	<b>56</b>	<b>73</b>	<b>64</b>	<b>56</b>	<b>68</b>	<b>79</b>	<b>86</b>	<b>78</b>	<b>59</b>	<b>50</b>	<b>Productos no tradicionales</b>
Agropecuarios	44	47	35	53	66	62	54	62	73	77	74	53	49	Agropecuarios
Textiles	0	0	0	0	0	0	0	0	0	0	0	0	0	Textiles
Maderas y papeles	0	0	0	0	0	0	0	0	0	0	0	0	0	Maderas y papeles
Químicos	2	2	3	1	5	0	1	3	5	4	2	4	0	Químicos
Productos mineros no metálicos	6	2	1	2	1	0	0	0	0	3	1	0	0	Productos mineros no metálicos
Sidero - metalúrgico y joyería	0	0	0	0	0	0	0	0	0	0	0	0	0	Sidero - metalúrgico y joyería
Otros	0	1	1	1	1	0	0	1	1	2	1	2	1	Otros
<b>Otros 2/</b>	<b>0</b>	<b>0</b>	<b>0</b>	<b>0</b>	<b>0</b>	<b>0</b>	<b>0</b>	<b>0</b>	<b>0</b>	<b>0</b>	<b>0</b>	<b>0</b>	<b>0</b>	<b>Otros 2/</b>
<b>TOTAL</b>	<b>248</b>	<b>198</b>	<b>203</b>	<b>218</b>	<b>248</b>	<b>240</b>	<b>193</b>	<b>209</b>	<b>259</b>	<b>203</b>	<b>269</b>	<b>191</b>	<b>166</b>	<b>TOTAL</b>

1/ Cifras preliminares.

2/ Comprende la venta de combustibles y alimentos a naves extranjeras y la reparación de bienes de capital.

Fuente: SUNAT.

Elaboración: BCRP. Sucursal Trujillo. Departamento de Estudios Económicos.



ANEXO 7

LA LIBERTAD: EXPORTACIONES NO TRADICIONALES AGROPECUARIOS 1/  
(Valores FOB en millones de US\$)

TIPO	2015												2016		TIPO
	FEB	MAR	ABR	MAY	JUN	JUL	AGO	SET	OCT	NOV	DIC	ENE	FEB		
<b>LEGUMBRES</b>	<b>26</b>	<b>27</b>	<b>18</b>	<b>22</b>	<b>24</b>	<b>25</b>	<b>27</b>	<b>35</b>	<b>41</b>	<b>37</b>	<b>43</b>	<b>29</b>	<b>26</b>	<b>LEGUMBRES</b>	
Alcachofas en conserva	2	3	2	2	2	2	3	7	12	9	8	3	2	Alcachofas en conserva	
Espárragos congelados	0	0	0	1	0	0	0	0	0	0	0	0	0	Espárragos congelados	
Espárragos en conserva	10	11	8	11	10	7	8	10	14	10	13	8	9	Espárragos en conserva	
Espárragos frescos	9	7	3	4	7	12	12	11	6	9	12	11	9	Espárragos frescos	
Pimientos en conserva	2	2	1	2	1	1	1	1	2	3	3	1	2	Pimientos en conserva	
Resto de legumbres 2/	4	4	3	3	4	2	3	6	8	7	7	5	4	Resto de legumbres 2/	
<b>FRUTAS</b>	<b>8</b>	<b>8</b>	<b>8</b>	<b>22</b>	<b>32</b>	<b>31</b>	<b>22</b>	<b>22</b>	<b>24</b>	<b>30</b>	<b>22</b>	<b>16</b>	<b>14</b>	<b>FRUTAS</b>	
Mangos	5	4	2	1	0	0	0	0	0	1	2	2	4	Mangos	
Aguacates (paltas)	0	0	4	19	28	26	9	3	0	0	0	0	0	Aguacates (paltas)	
Arándanos 3/	2	2	1	0	0	1	9	16	20	23	14	11	8	Arándanos 3/	
Uvas frescas	1	1	1	0	0	1	1	1	3	5	4	1	1	Uvas frescas	
Resto de frutas 4/	1	0	0	2	3	3	3	2	1	1	1	1	1	Resto de frutas 4/	
<b>PRODUCTOS VEGETALES DIVERSOS</b>	<b>8</b>	<b>9</b>	<b>8</b>	<b>7</b>	<b>8</b>	<b>4</b>	<b>3</b>	<b>2</b>	<b>4</b>	<b>7</b>	<b>6</b>	<b>6</b>	<b>6</b>	<b>PRODUCTOS VEGETALES DIVERSOS</b>	
Alimentos para animales	8	9	8	7	8	4	3	2	4	6	6	5	6	Alimentos para animales	
Resto de Productos vegetales diversos 5/	0	0	0	0	0	0	0	0	0	0	0	0	0	Resto de Productos vegetales diversos 5/	
<b>OTROS 6/</b>	<b>2</b>	<b>3</b>	<b>1</b>	<b>2</b>	<b>2</b>	<b>3</b>	<b>2</b>	<b>4</b>	<b>3</b>	<b>3</b>	<b>3</b>	<b>2</b>	<b>3</b>	<b>OTROS 6/</b>	
<b>AGROPECUARIOS</b>	<b>44</b>	<b>47</b>	<b>35</b>	<b>53</b>	<b>66</b>	<b>62</b>	<b>54</b>	<b>62</b>	<b>73</b>	<b>77</b>	<b>74</b>	<b>53</b>	<b>49</b>	<b>AGROPECUARIOS</b>	

1/ Cifras preliminares.

2/ Tomates, cebolla, frijoles y demás hortalizas.

3/ Arándanos rojos, mirtilos y demás frutos del género Vaccinium.

4/ Resto de frutas. Papayas, uvas, limones, mermeladas y mandarinas.

5/ Flores y capullos, harina de flores, tara en polvo, arbustos y matas.

6/ Té, café, cacao y esencias, cereales y sus preparaciones, y demás.

Fuente: SUNAT.

Elaboración: BCRP. Sucursal Trujillo. Departamento de Estudios Económicos.



ANEXO 8

LA LIBERTAD: IMPORTACIONES POR EL PUERTO DE SALAVERRY 1/  
(Valores FOB en millones de US\$)

	2015												2016		
	FEB	MAR	ABR	MAY	JUN	JUL	AGO	SET	OCT	NOV	DIC	ENE	FEB		
<b>I. Bienes de consumo</b>	0	0	0	0	0	0	0	5	0	8	0	9	2	<b>I. Bienes de consumo</b>	
<b>II. Insumos</b>	29	31	25	42	36	28	42	35	29	23	28	25	25	<b>II. Insumos</b>	
Combustibles, lubricantes y conexos	0	0	0	0	0	0	0	0	0	0	0	0	0	Combustibles, lubricantes y conexos	
Materias primas para la agricultura	27	21	14	26	16	12	28	13	15	14	23	7	14	Materias primas para la agricultura	
Materias primas para la industria	2	9	11	16	20	16	15	22	14	9	5	17	11	Materias primas para la industria	
<b>III. Bienes de capital y materiales de construcción</b>	1	1	1	0	1	0	0	0	2	1	2	0	1	<b>III. Bienes de capital y materiales de construcción</b>	
Materiales de construcción	1	1	1	0	1	0	0	0	2	0	2	0	1	Materiales de construcción	
Para la Agricultura	0	0	0	0	0	0	0	0	0	0	0	0	0	Para la Agricultura	
Para la industria	0	0	0	0	0	0	0	0	0	0	0	0	0	Para la industria	
<b>TOTAL</b>	<b>30</b>	<b>32</b>	<b>26</b>	<b>42</b>	<b>37</b>	<b>28</b>	<b>43</b>	<b>40</b>	<b>31</b>	<b>32</b>	<b>30</b>	<b>34</b>	<b>28</b>	<b>TOTAL</b>	

1/ Cifras preliminares

Fuente: SUNAT.

Elaboración: BCRP, Sucursal Trujillo, Departamento de Estudios Económicos.



ANEXO 9

LA LIBERTAD: CRÉDITO <sup>1/</sup>  
(En millones de soles)

ENTIDADES FINANCIERAS	2015											2016		ENTIDADES FINANCIERAS
	FEB	MAR	ABR	MAY	JUN	JUL	AGO	SET	OCT	NOV	DIC	ENE	FEB	
<b>I. Banco de la Nación</b>	172	175	176	177	178	178	181	183	184	185	185	187	188	<b>I. Banco de la Nación</b>
<b>II. Agrobanco</b>	52	54	55	58	60	60	60	59	60	61	62	63	62	<b>II. Agrobanco</b>
<b>III. Banca Múltiple</b>	5 628	5 902	5 883	5 967	6 005	6 030	6 090	6 122	6 063	6 291	6 361	5 964	5 951	<b>III. Banca Múltiple</b>
<b>IV. Entidades no Bancarias</b>	1 403	1 185	1 195	1 189	1 164	1 162	1 173	1 177	1 194	1 218	1 227	1 232	1 243	<b>IV. Entidades no Bancarias</b>
Cajas Municipales	712	716	720	714	706	703	709	709	720	735	739	738	747	Cajas Municipales
Cajas Rurales de Ahorro y Crédito	40	40	40	40	16	16	16	15	16	16	16	16	16	Cajas Rurales de Ahorro y Crédito
Edpymes	33	33	37	33	33	33	34	34	35	36	36	36	36	Edpymes
Financieras	617	395	398	402	408	409	414	419	423	431	435	442	444	Financieras
<b>TOTAL</b>	<b>7 255</b>	<b>7 316</b>	<b>7 309</b>	<b>7 392</b>	<b>7 406</b>	<b>7 431</b>	<b>7 504</b>	<b>7 541</b>	<b>7 502</b>	<b>7 755</b>	<b>7 835</b>	<b>7 446</b>	<b>7 444</b>	<b>TOTAL</b>
<b>En M/N</b>	5 383	5 480	5 565	5 669	5 660	5 700	5 801	5 880	5 914	6 177	6 308	6 235	6 272	<b>En M/N</b>
<b>En M/E</b>	1 872	1 836	1 743	1 722	1 746	1 731	1 703	1 661	1 588	1 578	1 527	1 211	1 173	<b>En M/E</b>

<sup>1/</sup> Cifras preliminares.

Fuente: Superintendencia de Banca, Seguros y AFP (SBS).

Elaboración: BCRP, Sucursal Trujillo. Departamento de Estudios Económicos.



ANEXO 10

LA LIBERTAD: TASA DE MOROSIDAD  
(En porcentaje)

ENTIDADES FINANCIERAS	2015												2016	ENTIDADES FINANCIERAS	
	ENE	FEB	MAR	ABR	MAY	JUN	JUL	AGO	SET	OCT	NOV	DIC	ENE		
<b>I. Banco de la Nación</b>	0,8	0,7	0,7	0,7	0,8	0,8	0,9	0,9	0,9	0,9	0,9	0,9	0,9	0,9	<b>I. Banco de la Nación</b>
<b>II. Agrobanco</b>	10,5	9,2	9,8	9,3	8,5	8,2	8,1	8,5	5,6	5,7	5,4	4,9	4,9	4,9	<b>II. Agrobanco</b>
<b>III. Banca Múltiple</b>	4,0	3,9	4,0	4,0	4,1	4,2	4,3	4,2	4,0	4,2	3,9	3,9	4,4	4,4	<b>III. Banca Múltiple</b>
<b>IV. Entidades no Bancarias</b>	5,5	5,5	5,8	6,0	6,4	5,9	6,0	5,9	5,6	5,7	5,7	5,4	6,0	6,0	<b>IV. Entidades no Bancarias</b>
Cajas Municipales	5,1	5,2	5,2	5,4	5,8	5,5	5,6	5,7	5,4	5,5	5,6	5,2	6,2	6,2	Cajas Municipales
Cajas Rurales de Ahorro y Crédito	19,7	20,0	18,5	19,5	24,5	24,8	25,6	15,4	12,5	12,9	13,1	13,7	10,3	10,3	Cajas Rurales de Ahorro y Crédito
Edpymes	5,4	5,2	5,6	5,0	5,8	6,3	6,0	6,3	6,3	6,3	6,4	6,0	6,3	6,3	Edpymes
Financieras	5,1	5,0	5,5	5,7	5,9	5,9	5,9	5,7	5,7	5,7	5,6	5,2	5,4	5,4	Financieras
<b>TOTAL</b>	<b>4,3</b>	<b>4,2</b>	<b>4,3</b>	<b>4,3</b>	<b>4,4</b>	<b>4,5</b>	<b>4,6</b>	<b>4,4</b>	<b>4,2</b>	<b>4,4</b>	<b>4,1</b>	<b>4,0</b>	<b>4,6</b>	<b>4,6</b>	<b>TOTAL</b>

Fuente: Superintendencia de Banca, Seguros y AFP (SBS).

Elaboración: BCRP, Sucursal Trujillo. Departamento de Estudios Económicos.



ANEXO 11

LA LIBERTAD: DEPOSITOS <sup>1/</sup>  
(En millones de soles)

INSTITUCIONES	2015											2016		INSTITUCIONES
	FEB	MAR	ABR	MAY	JUN	JUL	AGO	SET	OCT	NOV	DIC	ENE	FEB	
<b>I. Banco de la Nación</b>	701	685	686	656	676	666	670	656	657	643	679	710	695	<b>I. Banco de la Nación</b>
<b>II. Banca Múltiple</b>	3 073	3 183	3 220	3 305	3 238	3 205	3 246	3 248	3 252	3 306	3 391	3 315	3 352	<b>II. Banca Múltiple</b>
<b>III. Entidades no Bancarias</b>	1 144	1 123	1 098	1 133	1 149	1 110	1 134	1 148	1 146	1 155	1 147	1 139	1 147	<b>III. Entidades no Bancarias</b>
Cajas Municipales	893	874	855	891	911	873	900	924	928	929	922	917	926	Cajas Municipales
Cajas Rurales de Ahorro y Crédito	16	16	16	17	16	16	15	15	15	15	15	15	14	Cajas Rurales de Ahorro y Crédito
Financieras	235	232	227	225	222	221	218	209	203	210	210	208	207	Financieras
<b>TOTAL</b>	<b>4 918</b>	<b>4 990</b>	<b>5 004</b>	<b>5 095</b>	<b>5 063</b>	<b>4 982</b>	<b>5 050</b>	<b>5 052</b>	<b>5 055</b>	<b>5 104</b>	<b>5 217</b>	<b>5 164</b>	<b>5 194</b>	<b>TOTAL</b>
<b>En M/N</b>	3 577	3 625	3 543	3 603	3 606	3 606	3 551	3 533	3 552	3 570	3 722	3 730	3 716	<b>En M/N</b>
<b>En M/E</b>	1 341	1 365	1 461	1 492	1 457	1 376	1 499	1 519	1 504	1 534	1 495	1 434	1 479	<b>En M/E</b>

1/ Cifras preliminares.

Fuente: Superintendencia de Banca, Seguros y AFP (SBS).

Elaboración: BCRP, Sucursal Trujillo. Departamento de Estudios Económicos.



ANEXO 12

LA LIBERTAD: INGRESOS RECAUDADOS POR EL GOBIERNO CENTRAL <sup>1/</sup>  
(En millones de soles)

RUBROS	2015											2016		RUBROS
	FEB	MAR	ABR	MAY	JUN	JUL	AGO	SET	OCT	NOV	DIC	ENE	FEB	
<b>I. INGRESOS TRIBUTARIOS</b>	112	184	217	152	144	137	148	146	159	162	163	205	146	<b>I. INGRESOS TRIBUTARIOS</b>
<b>1. Impuestos a la Renta</b>	50	76	125	49	58	53	52	53	67	66	62	81	66	<b>1. Impuestos a los Ingresos</b>
- Personas Naturales	14	16	24	19	19	19	18	16	16	16	17	24	16	- Personas Naturales
- Personas Jurídicas	36	32	25	26	37	31	32	34	50	49	43	57	49	- Personas Jurídicas
- Regularización	0	27	76	4	2	2	1	2	2	2	2	0	1	- Regularización
<b>2. Impuestos a la Importación</b>	1	2	1	3	2	2	3	6	8	4	8	6	1	<b>2. Impuestos a la Importación</b>
<b>3. Impuestos General a las Ventas</b>	55	100	66	83	69	66	78	69	69	75	76	109	71	<b>3. Impuestos General a las Ventas</b>
- Operaciones Internas	45	92	57	53	56	54	56	55	53	58	62	83	66	- Operaciones Internas
- Operaciones Externas	11	9	9	30	13	13	22	14	17	17	13	26	5	- Operaciones Externas
<b>4. Impuestos Selectivo al Consumo</b>	1	1	2	2	3	3	3	3	2	3	3	3	2	<b>4. Impuestos Selectivo al Consumo</b>
<b>5. Otros Ingresos Tributarios</b>	5	6	22	14	12	13	13	14	12	14	14	6	6	<b>5. Otros Ingresos Tributarios</b>
<b>II. INGRESOS NO TRIBUTARIOS</b>	3	3	2	2	3	2	2	3	5	3	6	2	2	<b>II. INGRESOS NO TRIBUTARIOS</b>
<b>INGRESOS CORRIENTES (I+II)</b>	115	188	219	154	146	139	150	149	164	165	169	207	148	<b>INGRESOS CORRIENTES (I+II)</b>

1/ Información actualizada al 29 de febrero de 2016.

Fuente: SUNAT.

Elaboración: BCRP, Sucursal Trujillo. Departamento de Estudios Económicos.





ANEXO 13

LA LIBERTAD: EJECUCIÓN DEL PRESUPUESTO DE GASTOS NO FINANCIEROS DEL GOBIERNO NACIONAL, SEGÚN TIPO DE GASTO <sup>1/</sup>  
(En millones de soles)

TIPO DE GASTO	2015											2016		TIPO DE GASTO
	FEB	MAR	ABR	MAY	JUN	JUL	AGO	SET	OCT	NOV	DIC	ENE	FEB	
<b>GASTOS NO FINANCIEROS</b>	<b>122</b>	<b>118</b>	<b>127</b>	<b>88</b>	<b>151</b>	<b>110</b>	<b>114</b>	<b>135</b>	<b>117</b>	<b>121</b>	<b>192</b>	<b>94</b>	<b>107</b>	<b>GASTOS NO FINANCIEROS</b>
<b>a. GASTOS CORRIENTES</b>	<b>80</b>	<b>84</b>	<b>93</b>	<b>74</b>	<b>99</b>	<b>97</b>	<b>96</b>	<b>123</b>	<b>109</b>	<b>96</b>	<b>155</b>	<b>92</b>	<b>105</b>	<b>a. GASTOS CORRIENTES</b>
1. Personal y obligaciones sociales	28	29	29	29	31	33	30	29	28	29	36	35	29	1. Personal y obligaciones sociales
2. Pensiones y otras prestaciones sociales	20	20	22	20	20	37	20	20	22	20	36	20	20	2. Pensiones y otras prestaciones sociales
3. Bienes y servicios	11	22	15	16	16	17	17	26	28	28	57	36	21	3. Bienes y servicios
4. Donaciones y transferencias	0	0	0	0	0	0	0	0	0	1	0	0	0	4. Donaciones y transferencias
5. Otros gastos	21	14	27	10	33	9	29	48	31	18	26	1	36	5. Otros gastos
<b>b. GASTOS DE CAPITAL</b>	<b>42</b>	<b>33</b>	<b>33</b>	<b>13</b>	<b>52</b>	<b>14</b>	<b>18</b>	<b>12</b>	<b>8</b>	<b>25</b>	<b>38</b>	<b>1</b>	<b>2</b>	<b>b. GASTOS DE CAPITAL</b>
1. Adquisición de activos no financieros	41	33	32	13	51	14	18	10	8	21	25	1	2	1. Adquisición de activos no financieros
2. Otros gastos de capital	1	0	1	0	1	0	0	2	0	4	13	0	0	2. Otros gastos de capital

<sup>1/</sup> Información actualizada al 29 de febrero de 2016.  
Fuente: Ministerio de Economía y Finanzas (MEF).  
Elaboración: BCRP, Sucursal Trujillo. Departamento de Estudios Económicos.



ANEXO 14

LA LIBERTAD: EJECUCIÓN DEL PRESUPUESTO DE GASTOS NO FINANCIEROS DEL GOBIERNO REGIONAL, SEGÚN TIPO DE GASTO <sup>1/</sup>  
(En millones de soles)

TIPO DE GASTO	2015											2016		TIPO DE GASTO
	FEB	MAR	ABR	MAY	JUN	JUL	AGO	SET	OCT	NOV	DIC	ENE	FEB	
<b>GASTOS NO FINANCIEROS</b>	<b>179</b>	<b>88</b>	<b>100</b>	<b>139</b>	<b>98</b>	<b>111</b>	<b>186</b>	<b>109</b>	<b>113</b>	<b>306</b>	<b>259</b>	<b>93</b>	<b>260</b>	<b>GASTOS NO FINANCIEROS</b>
<b>a. GASTOS CORRIENTES</b>	<b>71</b>	<b>78</b>	<b>87</b>	<b>89</b>	<b>89</b>	<b>103</b>	<b>96</b>	<b>99</b>	<b>97</b>	<b>111</b>	<b>195</b>	<b>91</b>	<b>86</b>	<b>a. GASTOS CORRIENTES</b>
1. Personal y obligaciones sociales	49	49	60	57	60	67	61	62	61	65	112	67	61	1. Personal y obligaciones sociales
2. Pensiones y otras prestaciones sociales	13	13	13	13	12	16	13	13	13	13	23	18	13	2. Pensiones y otras prestaciones sociales
3. Bienes y servicios	10	16	14	19	17	20	22	24	23	32	56	6	11	3. Bienes y servicios
4. Donaciones y transferencias	0	0	0	0	0	0	0	0	0	0	0	0	0	4. Donaciones y transferencias
5. Otros gastos	0	1	0	1	0	0	0	0	0	0	3	0	0	5. Otros gastos
<b>b. GASTOS DE CAPITAL</b>	<b>108</b>	<b>10</b>	<b>13</b>	<b>50</b>	<b>9</b>	<b>8</b>	<b>90</b>	<b>10</b>	<b>16</b>	<b>195</b>	<b>64</b>	<b>3</b>	<b>174</b>	<b>b. GASTOS DE CAPITAL</b>
1. Adquisición de activos no financieros	108	10	13	50	9	8	90	10	16	195	64	3	174	1. Adquisición de activos no financieros
2. Otros gastos de capital	0	0	0	0	0	0	0	0	0	0	0	0	0	2. Otros gastos de capital

1/ Información actualizada al 29 de febrero de 2016.

Fuente: Ministerio de Economía y Finanzas (MEF).

Elaboración: BCRP, Sucursal Trujillo. Departamento de Estudios Económicos.



ANEXO 15

LA LIBERTAD: EJECUCIÓN DEL PRESUPUESTO DE GASTOS NO FINANCIEROS DE LOS GOBIERNOS LOCALES, SEGÚN TIPO DE GASTO <sup>1/</sup>  
(En millones de soles)

TIPO DE GASTO	2015											2016		TIPO DE GASTO
	FEB	MAR	ABR	MAY	JUN	JUL	AGO	SET	OCT	NOV	DIC	ENE	FEB	
<b>GASTOS NO FINANCIEROS</b>	<b>53</b>	<b>95</b>	<b>78</b>	<b>72</b>	<b>71</b>	<b>106</b>	<b>72</b>	<b>75</b>	<b>93</b>	<b>99</b>	<b>230</b>	<b>35</b>	<b>84</b>	<b>GASTOS NO FINANCIEROS</b>
<b>a. GASTOS CORRIENTES</b>	<b>29</b>	<b>47</b>	<b>30</b>	<b>39</b>	<b>46</b>	<b>48</b>	<b>36</b>	<b>36</b>	<b>43</b>	<b>35</b>	<b>67</b>	<b>20</b>	<b>47</b>	<b>a. GASTOS CORRIENTES</b>
1. Personal y obligaciones sociales	11	12	9	10	12	15	8	9	8	8	15	8	11	1. Personal y obligaciones sociales
2. Pensiones y otras prestaciones sociales	2	3	3	3	2	3	3	3	2	3	6	1	3	2. Pensiones y otras prestaciones sociales
3. Bienes y servicios	15	23	21	23	23	25	23	23	25	23	43	10	24	3. Bienes y servicios
4. Donaciones y transferencias	0	9	-3	3	7	4	1	1	7	0	1	0	8	4. Donaciones y transferencias
5. Otros gastos	1	1	1	1	1	1	1	1	1	1	2	0	1	5. Otros gastos
<b>b. GASTOS DE CAPITAL</b>	<b>24</b>	<b>48</b>	<b>48</b>	<b>33</b>	<b>25</b>	<b>58</b>	<b>36</b>	<b>39</b>	<b>50</b>	<b>64</b>	<b>163</b>	<b>15</b>	<b>37</b>	<b>b. GASTOS DE CAPITAL</b>
1. Adquisición de activos no financieros	<b>24</b>	<b>48</b>	<b>48</b>	<b>33</b>	<b>25</b>	<b>58</b>	<b>36</b>	<b>38</b>	<b>49</b>	<b>64</b>	<b>160</b>	<b>13</b>	<b>37</b>	1. Adquisición de activos no financieros
2. Otros gastos de capital	0	0	0	0	0	0	0	0	1	0	3	2	0	2. Otros gastos de capital

<sup>1/</sup> Información actualizada al 29 de febrero de 2016.

Fuente: Ministerio de Economía y Finanzas (MEF).

Elaboración: BCRP, Sucursal Trujillo. Departamento de Estudios Económicos.

