

BANCO CENTRAL DE RESERVA DEL PERÚ
SUCURSAL TRUJILLO



LA LIBERTAD: Síntesis de Actividad Económica
Enero 2016¹

Departamento de Estudios Económicos

El Banco Central de Reserva del Perú (BCRP) ha considerado presentar un conjunto de indicadores sectoriales de actividad económica con la finalidad de poder realizar el seguimiento del desempeño de la economía departamental. Para el sector real, se ha utilizado el Valor Bruto de Producción a precios del año 2007 para los sectores disponibles. Cabe señalar que a partir de enero 2014, el Instituto Nacional de Estadística e Informática (INEI) ha realizado el cambio de año base (de 1994 a 2007) para la construcción del Producto Bruto Interno (PBI) nacional, estando en elaboración la desagregación departamental. En la medida que se publique referida información, el BCRP volvería a elaborar para cada departamento un indicador agregado de actividad económica.

¹ En la elaboración de este informe participaron (en orden alfabético): Iván Cosavalente, Alfredo Miranda, Jonathan Rosas y Eric Torres.

ÍNDICE

	<i>Página</i>
RESUMEN EJECUTIVO	3
I. ACTIVIDAD PRODUCTIVA	5
1. Actividad primaria.....	5
1.1 Sector agropecuario.....	5
1.2 Sector pesca	6
1.3 Sector minería.....	¡Error! Marcador no definido.
2. Otros indicadores sectoriales.....	10
2.1. Sector manufactura.....	10
2.2. Sector construcción.....	12
II. SECTOR EXTERNO	122
1. Exportaciones	122
III. CRÉDITO Y DEPÓSITOS ''	14
1. Crédito.....	143
2. Depósitos	166
IV. FINANZAS PÚBLICAS.....	187
1. Gasto corriente no financiero	187
2. Gasto de capital	18
VI. ANEXOS	200



RESUMEN EJECUTIVO

Principales hechos de importancia

- El **sector agropecuario y pesca** registraron cifras positivas en enero, creciendo 0,3 por ciento y 862,5 por ciento respectivamente. En contraste, **el sector minero** disminuyó 20,7 por ciento.
- El desempeño de **otros indicadores de la actividad económica** del departamento mostraron comportamientos diferenciados. Por un lado, crecieron, el crédito de consumo (13,3 por ciento), la producción industrial (11,3 por ciento), el crédito total (4,7 por ciento), crédito hipotecario (3,8 por ciento). Por otro lado, decrecieron la minería (-20,7 por ciento), inversión pública (-61,7 por ciento), los despachos de cemento (-1,0 por ciento) y las exportaciones (-0,6 por ciento).

Actividad primaria

- En enero el **sector agropecuario** creció 0,3 por ciento interanual por la mayor producción pecuaria (5,0 por ciento); por el contrario, el sector agrícola cayó 5,6 por ciento atenuando la subida de la actividad agropecuaria.
- En enero, la **actividad pesquera** creció 862,5 por ciento respecto a igual mes de 2015 por los altos niveles de desembarque de la pesca industrial de anchoveta; sin embargo, esta tasa de crecimiento refleja un efecto estadístico base, dado que en enero del año previo no hubo actividad extractiva de anchoveta frente al litoral de La Libertad.
- **La producción minera** se contrajo en enero en 20,7 por ciento interanual, por la menor producción de zinc (68,8 por ciento), plomo (52,2 por ciento), cobre (29,5 por ciento) y oro (20,3 por ciento)

Otros indicadores de actividad económica

- Al inicio de 2016, la **actividad manufacturera** creció 11,3 por ciento, impulsada por la industria azucarera (35,2 por ciento), la agroindustria de conservación de frutas y hortalizas (13,2 por ciento) y los altos niveles de producción de la industria de harina y aceite de pescado.
- En el sector construcción, los **despachos de cemento** disminuyeron en el primer mes de 2016 1,0 por ciento respecto a igual mes de 2015.
- Las **exportaciones** en el departamento de La Libertad sumaron US\$ 183 millones en enero, mayores en 0,6 por ciento, con relación a igual mes de 2015. Las tradicionales disminuyeron 3,9 por ciento y las no tradicionales, por el contrario, aumentaron 11,7 por ciento, respectivamente.
- El saldo del **crédito directo total** de las instituciones financieras a enero (S/ 7 582 millones) registró un crecimiento interanual de 4,7 por ciento. El crédito de **consumo** se incrementó en 13,3 por ciento y el **hipotecario**, en 3,8 por ciento.
- La **inversión pública** correspondiente a los tres niveles de gobierno en La Libertad (S/ 17 millones) registró una disminución de 61,7 por ciento interanual, en términos reales, por una menor inversión del Gobierno Nacional (-96,3 por ciento) y del Gobierno Regional (-32,4 por ciento).

CUADRO N° 01
LA LIBERTAD: OTROS INDICADORES DE ACTIVIDAD ECONÓMICA
 (Variación % respecto a similar mes del año anterior)

	Ago.15	Set.15	Oct.15	Nov.15	Dic.15	Ene.16
Producción industrial ^{1/}	↓ -10,4	↓ -10,6	↓ -11,9	↓ -7,8	↑ 3,9	↑ 11,3
Despacho de cemento ^{1/}	↓ -4,7	↓ -12,5	↓ -5,7	↑ 7,2	↓ -0,1	↓ -1,0
Exportaciones	↓ -29,5	↑ 4,7	↑ 5,6	↓ -13,5	↓ -13,6	↑ 0,6
Crédito total	↑ 5,3	↑ 6,2	↑ 5,4	↑ 7,8	↑ 8,1	↑ 4,7
Crédito de consumo	↑ 13,8	↑ 13,3	↑ 13,6	↑ 14,7	↑ 13,8	↑ 13,3
Crédito hipotecario	↑ 7,2	↑ 7,2	↑ 6,9	↑ 4,8	↑ 4,3	↑ 3,8
Inversión pública ^{1/}	↑ 27,3	↓ -48,2	↓ -15,9	↑ 69,0	↓ -1,3	↓ -61,7

1/ En términos reales.

2/ En empresas de 10 y más trabajadores localizadas en la ciudad de Trujillo.

Fuentes: BCRP - Sucursal Trujillo, SUNAT, MINCETUR, SBS, MTPE y MEF.



I. ACTIVIDAD PRODUCTIVA

Actividad primaria

1.1 Sector agropecuario

- En el primer mes de 2016, el sector agropecuario creció 0,3 por ciento interanual, debido a la mayor producción pecuaria (5,0 por ciento); por el contrario, el sector agrícola cayó en 5,6 por ciento atenuando la subida de la actividad agropecuaria.
- El desempeño desfavorable de la producción agrícola en el mes (-5,6 por ciento) reflejó la menor producción de los cultivos orientados al mercado externo y agroindustria (-5,7 por ciento), principalmente, de espárrago (-16,6 por ciento) y paprika (-13,3 por ciento); el primero por la disminucion de la superficie cosechada, mientras que el segundo por menores cosechas y bajos rendimientos en campo. Del mismo modo los cultivos orientados al mercado interno cayeron (-5,4 por ciento), debido a una menor produccion de cebolla (-19,0 por ciento) y alfalfa (-0,1 por ciento), el primero por menores cosechas y bajos rendimientos en campo y el segundo por menores cosechas.

CUADRO N 02
LA LIBERTAD: SECTOR AGROPECUARIO ^{1/}
(Miles de toneladas)

	Estructura Porcentual 2014 ^{2/}	Enero			
		2015	2016	Var.%	Contribucion %
AGRCOLA	44,2			-5,6	-2,5
Orientada al mercado externo y agroindustria ^{2/}	32,7			-5,7	-1,9
Esprrago	15,4	13,1	10,9	-16,6	-2,8
Caa de azcar	11,2	457,2	491,1	7,4	0,8
Maz amarillo duro	2,1	5,3	5,3	-0,7	0,0
Palta	0,4	0,9	0,9	0,9	0,0
Uva	2,3	3,9	4,3	7,7	0,2
Alcachofa	0,1	0,0	0,0	0,0	-
Algodn rama	0,0	0,0	0,0	0,0	-
Paprika	1,1	0,3	0,2	-13,3	-0,1
Orientada al mercado interno ^{2/}	11,5			-5,4	-0,6
Arroz cscara	0,4	1,2	1,4	14,7	0,1
Papa	4,6	21,0	24,2	15,1	0,6
Trigo	0,0	0,0	0,0	0,0	-
Cebada grano	0,0	0,0	0,0	0,0	-
Alfalfa	0,8	16,0	16,0	-0,1	0,0
Maz amilceo	0,0	0,0	0,0	0,0	-
Cebolla	0,6	2,9	2,3	-19,0	-0,1
Pia	0,5	2,7	2,7	0,2	0,0
PECUARIA	55,8			5,0	2,8
Carne de ave ^{3/}	40,5	20,5	21,3	4,4	1,8
Huevo	6,5	5,0	5,7	11,8	0,8
Leche	3,3	9,5	9,9	4,4	0,1
Carne de vacuno ^{3/}	2,0	0,6	0,6	2,3	0,0
SECTOR AGROPECUARIO	100,0			0,3	0,3

Nota: Debido al redondeo de los datos parciales, los totales pueden diferir de la suma de las partes.

1 / Cifras preliminares.

2/ A precios de 2007.

3/ Peso neto.

Fuente: Ministerio de Agricultura y Riego.

Elaboracion: BCRP, Sucursal Trujillo. Departamento de Estudios Economicos.



- La actividad pecuaria creció 5,0 por ciento interanual, por la mayor producción de huevo (11,8 por ciento), carne de ave (4,4 por ciento) y leche (4,4 por ciento).
- La superficie sembrada en el periodo agosto-enero de la actual campaña agrícola 2015-2016, registró 124,1 mil hectáreas, área menor en 7,0 por ciento respecto a la registrada en igual lapso de la anterior campaña. Los cultivos que presentaron menores siembras en términos absolutos son: trigo (-2 565 has.), cebada (-1 439 has.) y maíz amarillo duro (-1 381 has.), principalmente.

CUADRO N° 03
LA LIBERTAD: SUPERFICIE SEMBRADA ^{1/}
(Hectáreas)

	Campaña agrícola ^{2/}		Variación	
	2014/2015	2015/2016	Absoluta	Porcentual
CULTIVOS TRANSITORIOS	130 946	122 507	-8 439	-6,4
Alcachofa	0	0	0	0,0
Arroz cáscara	24 402	30 974	6 572	26,9
Cebada	20 210	18 772	-1 439	-7,1
Frijol grano seco	2 079	1 643	- 436	-21,0
Maíz amarillo duro	7 981	6 600	-1 381	-17,3
Maíz amiláceo	14 708	14 260	- 448	-3,0
Papa	17 312	16 920	- 392	-2,3
Paprika	192	106	- 86	-44,8
Pimiento piquillo	2	0	- 2	-100,0
Trigo	19 682	17 117	-2 565	-13,0
Otros	24 380	16 116	-8 264	-33,9
CULTIVOS PERMANENTES	2 515	1 615	- 900	-35,8
Caña de azúcar	2 117	1 297	- 820	-38,7
Espárrago	187	306	119	63,6
Uva	212	12	- 200	-94,3
Total	133 462	124 122	-9 340	-7,0

1/ Cifras preliminares.

2/ De agosto a enero.

Fuente: Gerencia Regional de Agricultura y Riego- La Libertad.

Elaboración: BCRP, Sucursal Trujillo. Departamento de Estudios Económicos.

1.2 Sector pesca

- La actividad pesquera, medida a través del Valor Bruto de Producción (VBP), registró en el primer mes de 2016 una tasa de crecimiento de 862,5 por ciento interanual (9,6 veces), impulsada por el alto nivel de desembarque de anchoveta para la industria harinera (44,5 mil Tm.); sin embargo, esta tasa de crecimiento refleja un efecto estadístico base, dado que en igual mes de 2015 no hubo actividad extractiva de anchoveta frente al litoral de La Libertad.
- En cuanto a la pesca de diversas especies para el consumo humano directo en estado fresco (pesca artesanal), creció en 38,9 por ciento favorecida por la mayor presencia de especies como lisa (aumentó de 269,3 a 327,2 Tm.), suco (de 67,3 a 147,6 Tm.), bonito (pasó de 193,3 a 222,6 Tm.), pota (de 2,5 a 176,5 Tm.), entre otras especies.



CUADRO N° 04
LA LIBERTAD: SECTOR PESQUERO ^{1/}
(En toneladas)

	Enero		
	2014	2015	Var.% ^{2/}
Consumo Humano Directo	887	1 232	38,9
. Fresco	887	1 232	38,9
Consumo Industrial	0	44 505	-
. Anchoveta	0	44 505	-
. Otras Especies	0	0	0,0
SECTOR PESCA			862,5

1/ Cifras preliminares.

2/ Variación a precios de 2007.

Fuente: Ministerio de la Producción.

Elaboración: BCRP, Sucursal Trujillo. Departamento de Estudios Económicos.

- Con relación a la **temperatura superficial del mar (TSM)**, medida por IMARPE en diferentes puntos fijos a lo largo del litoral de La Libertad (Pacasmayo, Malabrigo, Huanchaco, Salaverry y Pto. Morín), ésta registró en enero del presente año un valor promedio de 20,9°C, ubicándose a 3,4°C por encima (anomalía positiva) de su histórico normal (17,5°C), manteniendo por nueve meses consecutivos anomalías positivas superiores a los 2,0°C, lo cual responde al arribo de masas de agua caliente (ondas Kelvin). Cabe señalar que en igual mes de 2015, la TSM observó un nivel promedio de 17,9°C, reportando una leve anomalía positiva de 0,4°C, es decir mayor a su patrón histórico.
- El precio promedio de la harina de pescado en febrero (US\$ 1 677 por tonelada) disminuyó en 5,3 por ciento respecto al mes anterior, del mismo modo, frente a febrero de 2015, la cotización promedio fue menor en 23,1 por ciento.

GRÁFICO N° 01
COTIZACIÓN INTERNACIONAL DE HARINA DE PESCADO
(Hamburgo - US\$/TM)

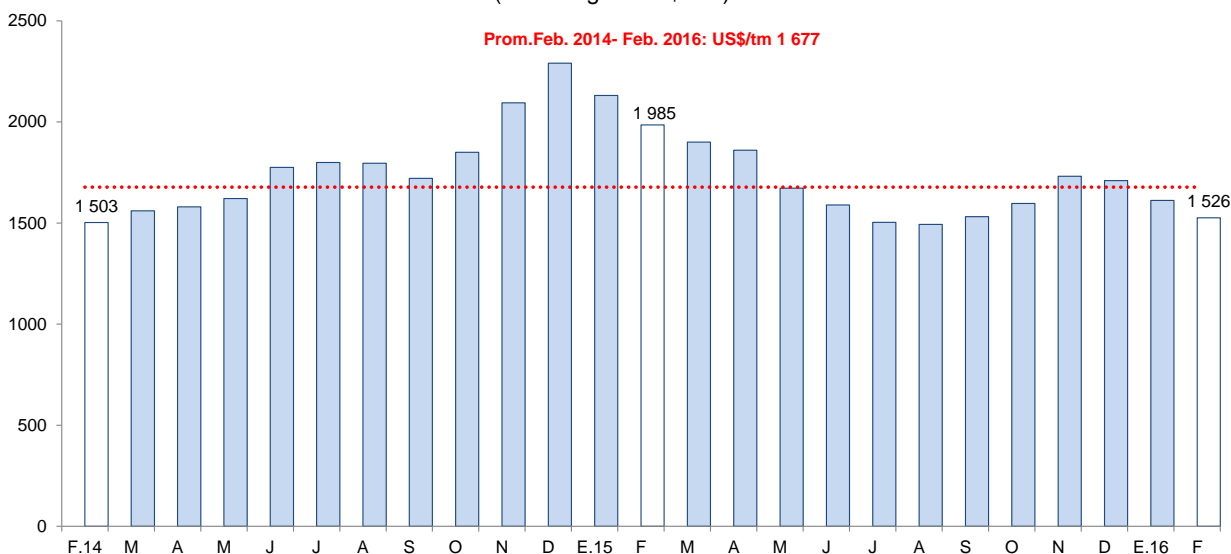

Fuente: Reuters y Bloomberg.



1.3 Sector minería

- La producción minera se contrajo en enero en 20,7 por ciento interanual, por la menor producción de zinc (68,8 por ciento), plomo (52,2 por ciento), cobre (29,5 por ciento) y oro (20,3 por ciento)
- La baja producción del zinc y plomo en el mes responde, principalmente, a la menor extracción registrada en las zonas operadas por la compañía Minera Quiruvilca (68.8 por ciento y 52,2 por ciento, respectivamente).

CUADRO N° 05
SECTOR MINERÍA ^{1/}
(Variación % real respecto a similar periodo del año anterior)

	Estructura Porcentual 2014 ^{2/}	Enero		
		2016	Var. %	Contribución %
Oro (Onzas troy)	92,0	103 629	-20,3	-19,4
Plata (Onzas troy)	2,4	163 808	-7,7	-0,2
Zinc (TMF)	0,9	130	-68,8	-0,7
Plomo (TMF)	0,3	62	-52,2	-0,1
Cobre (TMF)	0,1	97	-29,5	-0,2
SECTOR MINERÍA ^{2/}	100,0		-20,7	-20,7

1 / Cifras preliminares.

2/ A precios de 2007

Fuente: Ministerio de Energía y Minas.

Elaboración: BCRP, Sucursal Trujillo. Departamento de Estudios Económicos.

GRÁFICO N° 02
CRECIMIENTO DE LA PRODUCCIÓN MINERA
(Variación % real respecto a similar mes del año anterior)

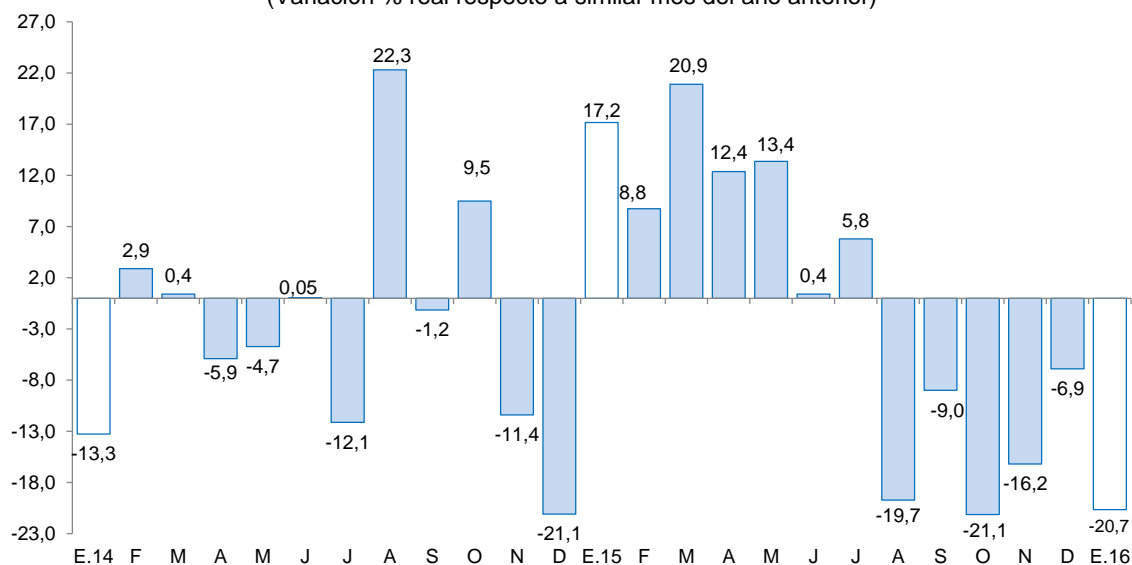

Fuente: MINEM.



Elaboración: BCRP, Sucursal Trujillo, Departamento de Estudios Económicos.

- El precio del oro promedió US\$/oz.tr. 1 199,9 mayor en 9,3 por ciento respecto de enero (US\$/oz.tr 1 088,3). El alza se debió a la depreciación del dólar frente a sus principales contrapartes y a la difusión del reporte del Consejo Mundial del Oro de una elevada demanda de bancos centrales.

GRÁFICO N° 03
COTIZACIÓN INTERNACIONAL DE ORO
 (London Metal Exchange - US\$/oz.tr.)

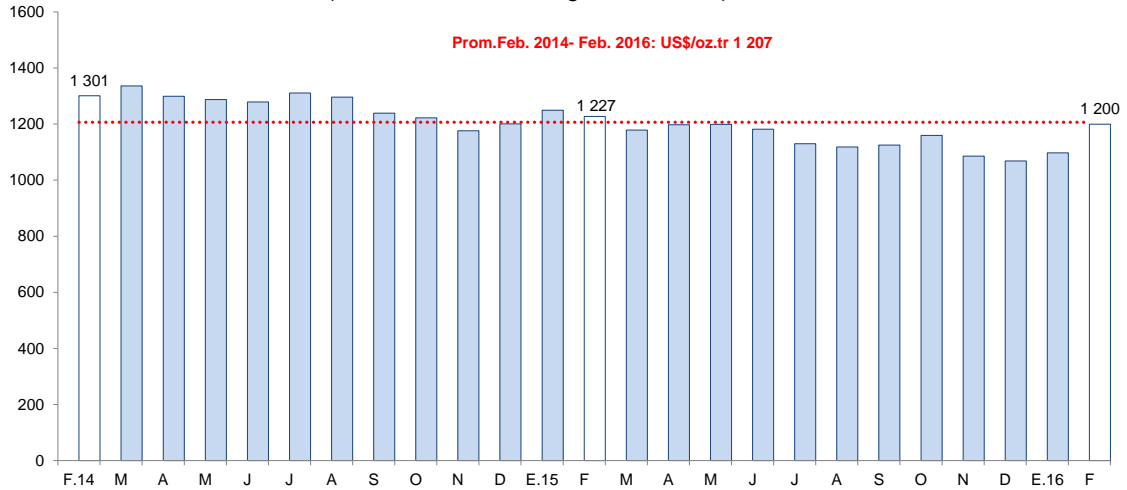

Fuente: Bloomberg.



Otros indicadores sectoriales

2.1 Sector manufactura

- La **manufactura** inició el año 2016 con una tasa de crecimiento de 11,3 por ciento interanual, luego de haber registrado una caída de 5,6 por ciento en 2015; ello como resultado del dinamismo de la industria procesadora de recursos primarios que se expandió en 49,8 por ciento. La industria no primaria, por el contrario, presentó una leve retroceso (1,0 por ciento).

CUADRO N° 06
LA LIBERTAD: SECTOR MANUFACTURA ^{1/}
(Variación % real respecto a similar periodo del año anterior)

Ramaz de actividad	Estructura porcentual 2014 ^{2/}	Enero	
		Var. %	Contribución ^{3/}
MANUFACTURA PRIMARIA	26,0	49,8	12,0
Productos cárnicos	1,2	-6,4	-0,1
Harina y aceite de pescado	2,0	-	-
Azúcar	22,9	35,2	8,1
MANUFACTURA NO PRIMARIA	74,0	-1,0	-0,7
Alimentos y bebidas	49,4	0,8	0,4
Conservación de frutas y hortalizas	15,8	13,2	2,0
Productos lácteos	0,6	12,0	0,1
Harina de trigo	3,2	4,5	0,1
Sémola de trigo	0,0	-1,4	0,0
Alimentos para animales	13,4	-8,2	-1,2
Galletas	3,0	-14,9	-0,5
Chocolate	0,0	-39,9	0,0
Alcohol etílico	2,7	-2,6	-0,1
Ron y otras bebidas	0,8	-25,0	-0,2
Bebidas gaseosas	9,9	2,2	0,3
Fabricación productos textiles	1,7	-33,4	-0,7
Hilados de algodón	1,7	-33,4	-0,7
Curtido y adobo de cueros, calzado	1,0	-39,3	-0,3
Productos de madera y otros	3,3	15,6	0,5
Tableros aglomerados	3,3	15,6	0,5
Papel y productos de papel	3,2	-30,9	-0,8
Papel y cartón	3,2	-30,9	-0,8
Actividades de edición e impresión	0,2	-2,5	0,0
Productos de plástico	1,8	34,6	0,5
Sacos de polipropileno	1,5	35,7	0,4
Tela arpillera	0,3	30,4	0,1
Productos minerales no metálicos	12,5	-2,5	-0,3
Cemento	12,5	-2,5	-0,3
Vehículos automotores	1,0	-4,5	0,0
Carrocerías	1,0	-4,5	0,0
SECTOR MANUFACTURA	100,0	11,3	11,3

1/ Cifras preliminares.

2/ A precios de 1994.

3/ En puntos porcentuales.

Fuente: Gerencia Regional de Agricultura y Riego, Ministerio de la Producción y empresas industriales.

Elaboración: BCRP, Sucursal Trujillo. Departamento de Estudios Económicos.

- El crecimiento de la **manufactura primaria** (49,8 por ciento) responde a la mayor producción de azúcar (35,2 por ciento) y a los altos niveles de producción de la industria de harina y aceite de pescado al disponer de materia prima, a diferencia de enero de 2015 en que la industria estuvo paralizada por ausencia de anchoveta. En el caso del azúcar, la mayor producción se debió, de un lado, a la mayor molienda de caña y, de otro lado, a la utilización de azúcar cruda importada de Brasil para su reprocesamiento, particularmente en la empresa Casa Grande desde octubre del pasado año.

- La **manufactura no primaria** continuó mostrando, por ocho meses consecutivos, un comportamiento recesivo, aunque cada vez a menores tasas negativas. En el primer mes de 2016 decreció ligeramente en 1,0 por ciento interanual debido a la menor producción en los grupos industriales de curtido y adobo de cueros (-39,3 por ciento), hilados de algodón (-33,4 por ciento), papel y cartón (-30,9 por ciento), carrocerías (-4,5 por ciento), minerales no metálicos (-2,5 por ciento) y las actividades de edición e impresión (-2,5 por ciento). El resto de ramas industriales, por el contrario, mostraron un favorable desempeño que permitió atenuar, en alguna proporción, el retroceso de este subsector: productos de plástico (34,6 por ciento), productos de madera y otros (15,6 por ciento) y la industria de alimentos y bebidas (0,8 por ciento).

GRÁFICO N° 04
LA LIBERTAD: EVOLUCIÓN DE LA PRODUCCIÓN MANUFACTURERA NO PRIMARIA
 (Variación % real respecto a similar mes del año anterior)

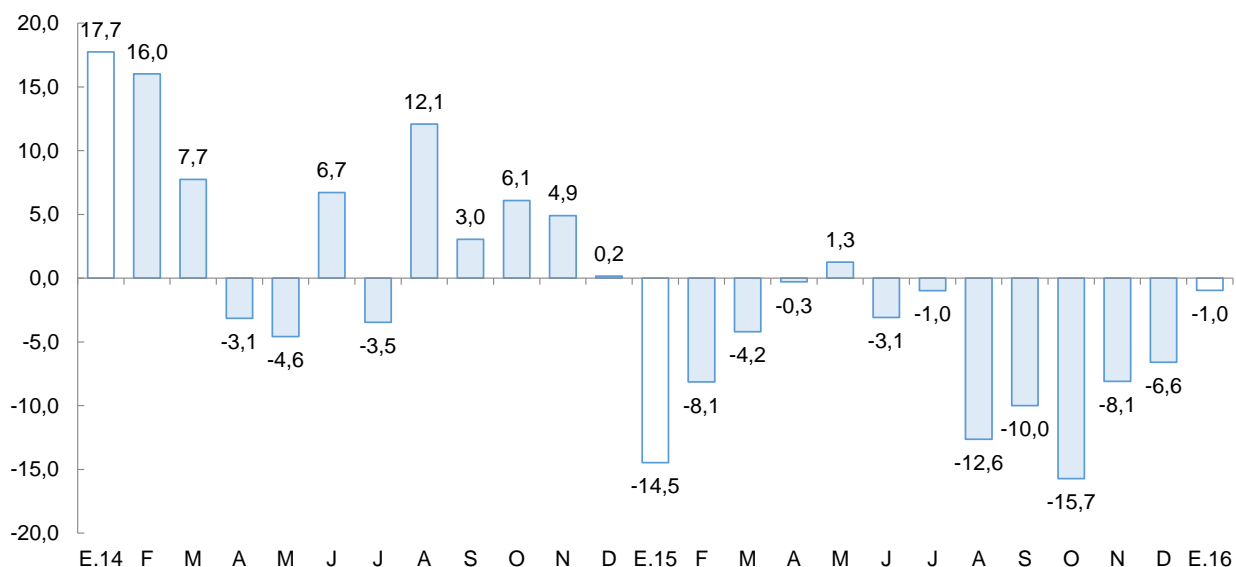

Fuente: Ministerio de Agricultura y Riego y empresas industriales.

- La industria de alimentos y bebidas evidencia una ligera recuperación en el primer mes de 2016, luego de haber registrado en 2015 una caída de 7,5 por ciento, desempeño que está asociado, en mayor medida, a la favorable evolución de la agroindustria de conservación de frutas y hortalizas (13,2 por ciento). Asimismo, en menor medida, impulsaron este rubro las industrias de productos lácteos (12,0 por ciento), harina de trigo (4,5 por ciento) y bebidas gaseosas (2,2 por ciento).



2.2. Sector construcción

- En enero, los **despachos de cemento** disminuyeron 1,0 por ciento respecto a similar mes del año previo, tasa menor a la registrada en el año 2015 (-3,9 por ciento).

GRÁFICO N° 05
LA LIBERTAD: EVOLUCIÓN DE DESPACHOS DE CEMENTO
(Variación % real respecto a similar mes del año anterior)

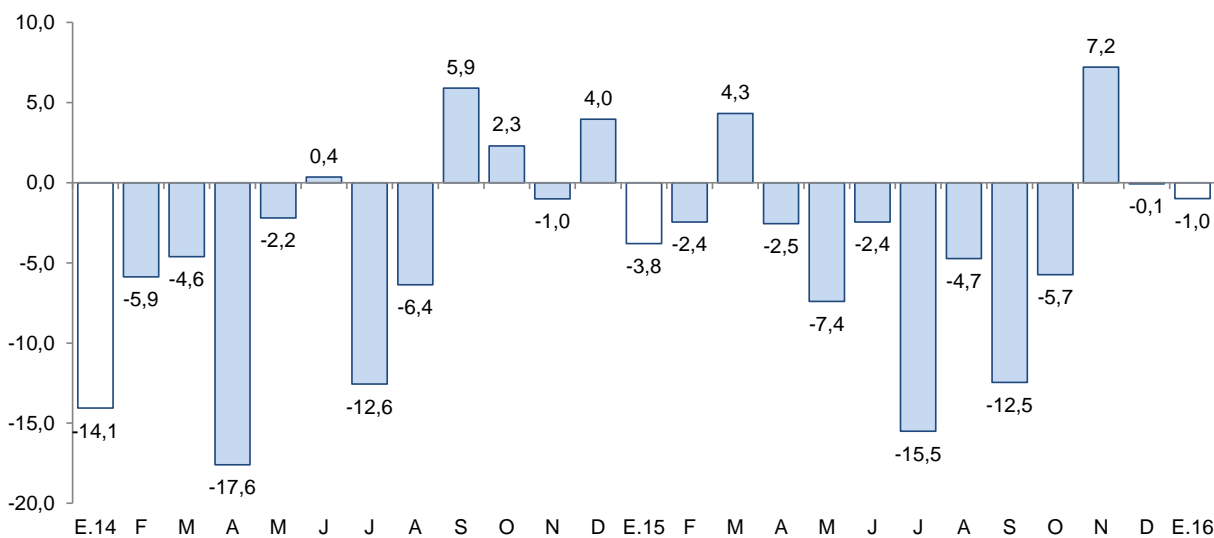

Fuente: Cementos Pacasmayo S.A.A.

II. SECTOR EXTERNO

1. Exportaciones

- Las exportaciones en el departamento de La Libertad sumaron US\$ 183 millones en enero, mayores en 0,6 por ciento, con relación a igual mes de 2015. Las tradicionales disminuyeron 3,9 por ciento y las no tradicionales, por el contrario, aumentaron 11,7 por ciento, respectivamente.
- El comportamiento de las **exportaciones tradicionales** obedece principalmente a bajas ventas en el sector minero, básicamente por las menores exportaciones de oro (-5,7 por ciento), pese a que su volumen embarcado aumentó 7,1 por ciento. En el rubro agrícola hubo un efecto base, dado que ha similar mes del año pasado no se registraron ventas de azúcar.
- En cuanto a las **exportaciones no tradicionales** del mes (US\$ 59 millones), las ventas de productos agropecuarios aumentaron 8,7 por ciento, explicado por mayores exportaciones de arándanos (218,3 por ciento), espárragos frescos (27,7 por ciento), mangos en conserva (163,1 por ciento) y cebollas frescas (220,4 por ciento), pese a la disminución observada en las ventas de alimentos para animales (-32,4 por ciento), pimientos en conserva (-63,3 por ciento), espárragos en conserva (-11,1 por ciento) y uvas frescas (-26,1 por ciento). Por otra parte, observaron aumentos los rubros químico y otros, cuyos productos representativos como alcohol etílico y guano de aves marinas crecieron 41,2 por ciento y 100,0 por ciento.
- Entre los principales países de destino de las exportaciones del mes, se encuentran Suiza (31,1 por ciento), Canadá (26,9 por ciento) y Estados Unidos (11,7 por ciento). Para los dos primeros países, destaca la exportación de oro, mientras que para Estados Unidos, espárragos frescos.

Por otra parte, con relación a las exportaciones agropecuarias, los principales países de destino son Estados Unidos (37,5 por ciento), Ecuador (13,1 por ciento) y España (13,0 por ciento).

CUADRO Nº 07
LA LIBERTAD: EXPORTACIONES POR GRUPO DE PRODUCTOS ^{1/}
 (Valor FOB en millones de US\$)

TIPO	Enero		
	2015	2016	Var .%
PRODUCTOS TRADICIONALES	130	125	-3,9
Pesqueros	1	0	-91,4
Agrícolas	1	5	459,1
Mineros	127	120	-6,1
PRODUCTOS NO TRADICIONALES	53	59	11,7
Agropecuarios	48	52	8,7
Textiles	0	0	-15,9
Maderas y papeles	0	0	3/
Químicos	2	4	84,5
Productos mineros no metálicos	2	0	-75,5
Sidero - metalúrgico y joyería	0	0	-
Otros	1	2	154,8
OTROS ^{2/}	0	0	-
TOTAL EXPORTACIONES ^{3/}	182	183	0,6

^{1/} Cifras preliminares.

^{2/} Comprende la venta de combustibles y alimentos a naves extranjeras y la reparación de bienes de capital.

^{3/} Debido al redondeo de los datos parciales, los totales pueden diferir de la suma de las partes.

Fuente: SUNAT.

Elaboración: BCRP. Sucursal Trujillo. Departamento de Estudios Económicos.



III. CRÉDITO Y DEPÓSITOS ^{2/3/}

1. Crédito

- El saldo del **crédito** a enero (S/ 7 582 millones) presentó un crecimiento interanual de 4,7 por ciento, por debajo del promedio registrado en los últimos doce meses (5,5 por ciento).
- Por **tipo de institución**, el crédito de la banca múltiple registró un aumento de 8,5 por ciento interanual, debido en mayor parte a un efecto estadístico por la escisión por absorción de Financiera Edyficar y Mibanco; en tanto, la caída del crédito de las instituciones no bancarias (-11,8 por ciento), como de empresas financieras (-28,1 por ciento), obedece igualmente al mismo efecto estadístico antes mencionado. Sin embargo, si se excluye dicho efecto, las colocaciones crecerían en la banca múltiple en 4,4 por ciento; en las instituciones no bancarias, 4,7 por ciento; y en las empresas financieras, 12,1 por ciento. En tanto, las colocaciones de las entidades estatales, Agrobanco y Banco de la Nación, registraron tasas de crecimiento de 21,4 por ciento y 10,5 por ciento, respectivamente.
- Según el **tipo de crédito**, lo destinado a personas aumentó en 8,8 por ciento, impulsado por el crédito de consumo (13,3 por ciento). En tanto, el crédito a empresas creció en 1,9 por ciento.
- En cuanto al **tipo de moneda**, las colocaciones en moneda nacional, que representan el 83,6 por ciento de las colocaciones totales, crecieron 19,5 por ciento. En tanto, las colocaciones en moneda extranjera se redujeron en 35,9 por ciento. El coeficiente de dolarización fue de 16,4 por ciento, lo que significó una reducción de 10,3 puntos porcentuales respecto al registrado en enero de 2015.

CUADRO Nº 08
LA LIBERTAD: CRÉDITO
(Saldos en millones de soles)

Instituciones	Enero			
	2015	2016	Estructura %	Var. %
Banco de la Nación ^{1/}	169	187	2,5	10,5
Agrobanco ^{2/}	52	63	0,8	21,4
Banca Múltiple	5 621	6 100	80,5	8,5
Instituciones No Bancarias	1 398	1 232	16,3	-11,8
Cajas Municipales	708	738	9,7	4,4
Cajas Rurales	43	16	0,2	-63,4
Edpymes	32	36	0,5	12,1
Empresas Financieras	615	442	5,8	-28,1
TOTAL ^{3/}	7 240	7 582	100,0	4,7
A Empresas	4 271	4 354	57,4	1,9
A Personas	2 968	3 228	42,6	8,8
Consumo	1 556	1 762	23,2	13,3
Hipotecario	1 412	1 466	19,3	3,8
En M/N	5 306	6 341	83,6	19,5
En M/E	1 934	1 240	16,4	-35,9

^{1/} Considera solo los créditos de consumo e hipotecario.

^{2/} No considera los créditos a las demás empresas del sistema financiero.

^{3/} Debido al redondeo de los datos parciales, los totales pueden diferir de la suma de las partes.

Fuente: Superintendencia de Banca, Seguros y AFP (SBS).

Elaboración: BCRP, Sucursal Trujillo. Departamento de Estudios Económicos.

² En este informe los saldos en moneda extranjera se valúan al tipo de cambio constante de diciembre de 2015 (S/ 3,41 por dólar), a fin de aislar el efecto de la valuación cambiaria sobre los saldos en moneda extranjera.

³ A partir de marzo de 2015, los saldos de crédito y depósitos de la Financiera Edyficar se incorporan a las del Banco Mibanco debido a su escisión por absorción, según resolución SBS N° 1332-2015.



- La **tasa de morosidad** fue de 4,0 por ciento en diciembre, similar nivel al registrado en el mismo mes de 2014. De igual forma, la morosidad de las instituciones no bancarias (5,4 por ciento) se mantuvo estable. En tanto, las tasas de morosidad registradas en el Banco de la Nación (0,9 por ciento) y en la banca múltiple (3,9 por ciento), aumentaron en 0,1 y 0,2 puntos porcentuales, respectivamente.

GRÁFICO N° 06
LA LIBERTAD: EVOLUCIÓN DEL CRÉDITO
 (Variación % respecto a similar mes del año anterior)

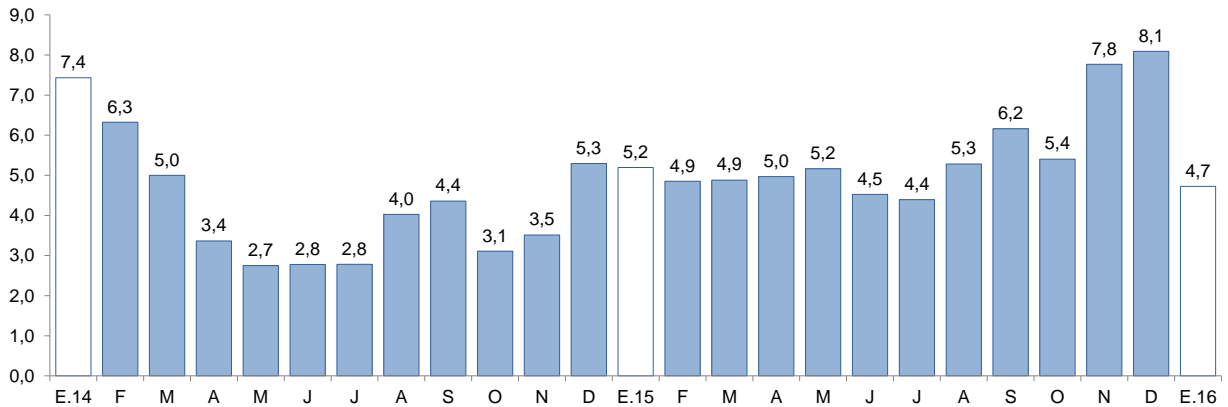

Fuente: Superintendencia de Banca, Seguros y AFP (SBS).

GRÁFICO N° 07
LA LIBERTAD: EVOLUCIÓN DE CRÉDITO POR TIPO
 (Variación % respecto a similar mes del año anterior)

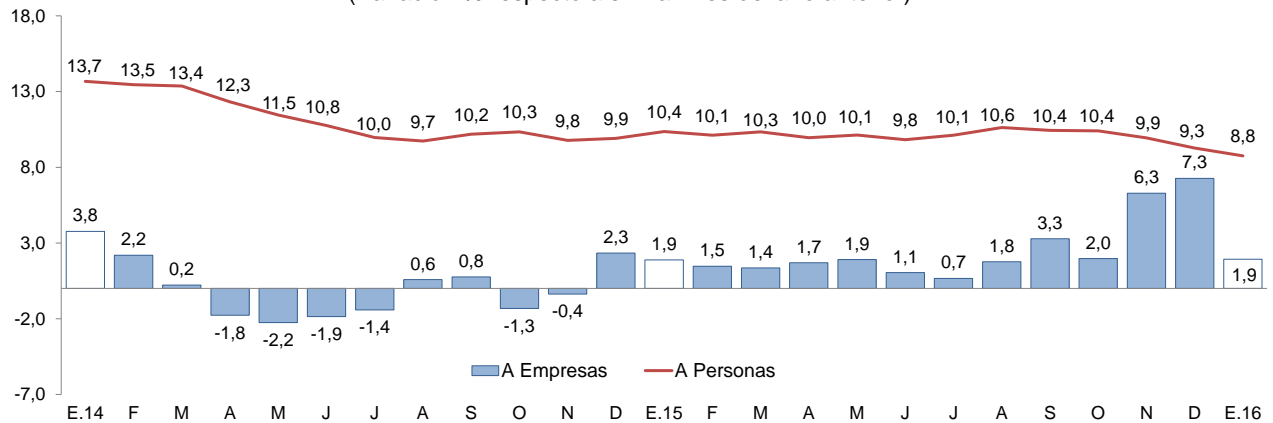

Fuente: Superintendencia de Banca, Seguros y AFP (SBS).



GRÁFICO Nº 08
LA LIBERTAD: TASA DE MOROSIDAD ^{1/}
(Porcentaje)

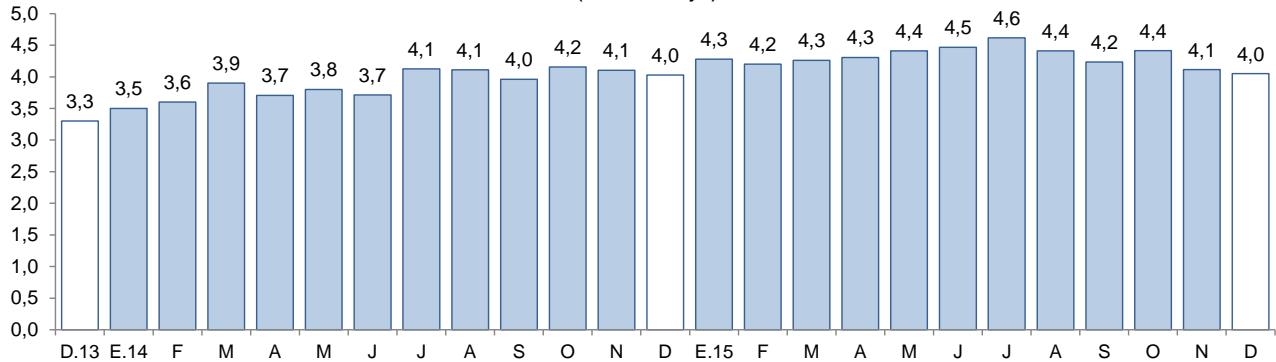

^{1/} Morosidad = (créditos vencidos + créditos en cobranza judicial) / colocaciones brutas.

Fuente: Superintendencia de Banca, Seguros y AFP (SBS).

2. Depósitos

- Los **depósitos** en las instituciones financieras de La Libertad a enero (S/ 5 164 millones) presentó un aumento interanual de 3,1 por ciento, por debajo del promedio registrado en los últimos doce meses (4,2 por ciento).
- Según el **tipo de institución**, los depósitos en la banca múltiple, que cuentan con una participación del 64,2 por ciento en los depósitos totales, registraron un crecimiento interanual de 5,6 por ciento en enero. En las instituciones no bancarias, se registró una disminución de 2,2 por ciento en los depósitos como resultado de las menores captaciones de las empresas financieras (-12,2 por ciento) y de las cajas rurales (-9,7 por ciento). Por su parte, los depósitos en el Banco de la Nación, que concentran el 13,7 por ciento de los depósitos totales, aumentaron en 0,5 por ciento.
- De acuerdo al **tipo de depósito**, los depósitos de ahorro, que representan el 39,9 por ciento de los depósitos totales, mostraron un mayor dinamismo al registrar una tasa de crecimiento interanual de 7,4 por ciento, seguido por los depósitos a plazo (4,9 por ciento). Por el contrario, los depósitos a la vista cayeron en 6,2 por ciento.
- En cuanto al **tipo de moneda**, los depósitos en moneda extranjera aumentaron 6,4 por ciento y en moneda nacional, 1,8 por ciento. El coeficiente de dolarización de los depósitos en enero fue de 27,8 por ciento, 0,9 puntos porcentuales más respecto al registrado en similar mes de 2015.



CUADRO Nº 09
LA LIBERTAD: DEPÓSITOS
(Saldos en millones de soles)

Instituciones	Enero			
	2015	2015	Estructura %	Var. %
Banco de la Nación	706	710	13,7	0,5
Banca Múltiple	3 140	3 315	64,2	5,6
Instituciones No Bancarias	1 164	1 139	22,1	-2,2
Cajas Municipales	912	917	17,8	0,6
Cajas Rurales	16	15	0,3	-9,7
Empresas Financieras	237	208	4,0	-12,2
TOTAL ^{1/}	5 011	5 164	100,0	3,1
Depósitos a la vista	1 263	1 185	23,0	-6,2
Depósitos de ahorro	1 918	2 059	39,9	7,4
Depósitos a plazo	1 830	1 919	37,2	4,9
En MN	3 663	3 730	72,2	1,8
En ME	1 348	1 434	27,8	6,4

1/ Debido al redondeo de los datos parciales, los totales pueden diferir de la suma de las partes.
Fuente: Superintendencia de Banca, Seguros y AFP (SBS).
Elaboración: BCRP, Sucursal Trujillo. Departamento de Estudios Económicos.

GRÁFICO Nº 09
LA LIBERTAD: EVOLUCIÓN DE LOS DEPÓSITOS
(Variación % respecto a similar mes del año anterior)

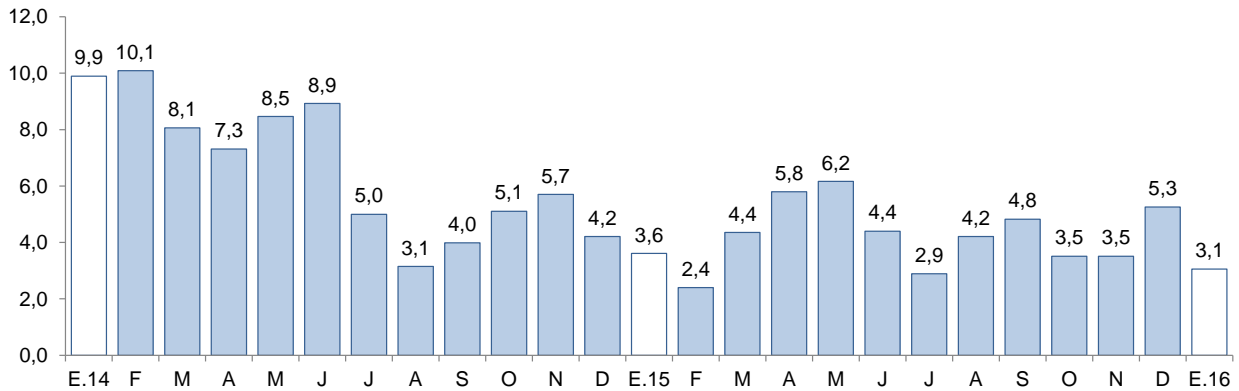

Fuente: Superintendencia de Banca, Seguros y AFP (SBS).



IV. FINANZAS PÚBLICAS

1. Gasto corriente no financiero

- El **gasto corriente no financiero** en enero (S/ 174 millones) registró una disminución de 4,3 por ciento, en términos reales, respecto a similar mes de 2015, como reflejo de los menores gastos de los gobiernos locales (-41,0 por ciento) y del Gobierno Nacional (-1,1 por ciento), que fueron atenuados por el aumento del gasto del Gobierno Regional (2,6 por ciento).

CUADRO Nº 10
LA LIBERTAD: GASTO CORRIENTE NO FINANCIERO ^{1/ 2/}
(En millones de soles)

Rubros	Enero		
	2015	2016	Var. % real
Gobierno Nacional	72	74	-1.1
Gobierno Regional	81	87	2.6
Gobiernos locales	21	13	-41.0
Total	174	174	-4.3

1/ Información actualizada al 31 enero de 2016.

2/ Comprende el total de gasto corriente.

Fuente: Ministerio de Economía y Finanzas (MEF).

Elaboración: BCRP, Sucursal Trujillo. Departamento de Estudios Económicos.

2. Gasto de capital

- El **gasto de capital** en La Libertad correspondiente a los tres niveles de gobierno registró una caída interanual de 61,7 por ciento en enero, por una menor inversión del Gobierno Nacional (-96,3 por ciento) y del Gobierno Regional (-32,4 por ciento), que contrarrestaron el incremento en la inversión de los gobiernos locales (290,7 por ciento).

CUADRO Nº 11
LA LIBERTAD: INVERSIÓN PÚBLICA ^{1/ 2/}
(En millones de soles)

Niveles de gobierno	Enero		
	2015	2016	Var. % real
Gobierno Nacional	36	1	-96,3
Gobierno Regional	4	3	-32,4
Gobiernos locales	3	13	290,7
Total	43	17	-61,7

1/ Información actualizada al 31 de enero de 2016.

2/ Adquisición de activos no financieros.

Fuente: Ministerio de Economía y Finanzas (MEF).

Elaboración: BCRP, Sucursal Trujillo. Departamento de Estudios Económicos.

GRÁFICO Nº 10
LA LIBERTAD: EVOLUCIÓN DE LA INVERSIÓN PÚBLICA
(Variación % real)

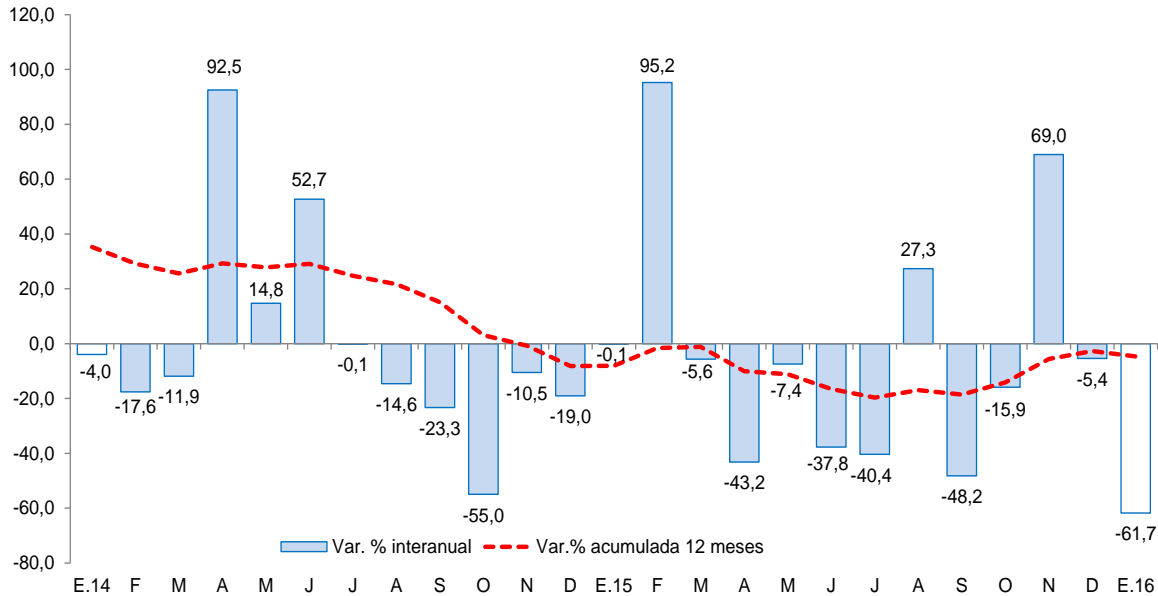

Fuente: Ministerio de Economía y Finanzas (MEF).

- En cuanto al **avance de la inversión pública**, lo ejecutado a enero representa el 2,1 por ciento del PIM, 2,4 puntos porcentuales menos de lo ejecutado en similar periodo de 2015. Los Gobiernos Locales registran un avance de 3,8 por ciento, seguido por el Gobierno Regional (1,0 por ciento) y por el Gobierno Nacional (0,7 por ciento).
- Los principales proyectos ejecutados por los tres niveles de gobierno en el mes fueron:

Gobierno Nacional

- Creación de servicios tecnológicos en la cadena productiva de cuero y calzado - distrito de El Porvenir - provincia de Trujillo (S/ 0,8 millones).
- Concesiones viales (S/ 0,2 millones).
- Rehabilitación y remodelación de la infraestructura educativa y equipamiento de la I.E. José Andrés Rázuri - distrito de San Pedro de Lloc - provincia de Pacasmayo (S/ 0,2 millones).

Gobierno Regional

- Gestión de proyectos (S/ 1,4 millones).
- Operación y mantenimiento (S/ 1,2 millones).
- Mejoramiento del servicio educativo en la I.E. N° 81608 San José - distrito de La Esperanza - provincia de Trujillo (S/ 0,3 millones).

Gobiernos locales

- Mejoramiento del servicio de seguridad ciudadana en el distrito de Víctor Larco Herrera - provincia de Trujillo (S/ 7,2 millones).
- Mejoramiento del servicio educativo en la I.E. N° 80031 del distrito de Florencia de Mora - provincia de Trujillo (S/ 0,9 millones).
- Creación del camino vecinal entre el caserío Talpo - caserío Huangale en el distrito de Sartimbamba - provincia de Sánchez Carrión (S/ 0,6 millones).



V. ANEXOS



ANEXO 1

LA LIBERTAD: PRODUCCIÓN AGROPECUARIA ^{1/}
(T.m.)

PRODUCTOS	2015												2016	PRODUCTOS
	ENE	FEB	MAR	ABR	MAY	JUN	JUL	AGO	SET	OCT	NOV	DIC	ENE	
AGRÍCOLA														AGRÍCOLA
Arroz	1 245	7 652	11 619	45 477	180 917	96 322	703	0	0	0	0	246	1 428	Arroz
Caña de azúcar	457 178	498 625	504 942	405 444	309 178	377 569	337 347	558 529	484 374	561 559	514 321	529 224	491 124	Caña de azúcar
Cebada	0	0	0	0	0	4 790	26 357	23 896	3 236	0	0	0	0	Cebada
Cebolla de cabeza	2 866	2 571	748	4 049	2 461	5 758	3 972	11 691	2 005	6 192	2 791	2 496	2 322	Cebolla de cabeza
Espárrago	13 062	16 555	18 336	15 245	13 888	14 295	10 927	293	13 901	17 871	20 773	15 154	10 888	Espárrago
Maíz amarillo duro	5 290	6 546	6 252	11 038	32 914	45 288	12 202	10 485	11 174	41 334	40 342	9 638	5 252	Maíz amarillo duro
Maíz amiláceo	0	55	67	404	1 458	6 455	10 570	3 598	226	3	0	2	2	Maíz amiláceo
Palta	856	1 013	7 972	15 341	23 090	31 416	10 607	8 174	4 888	3 244	2 875	2 091	863	Palta
Papa	21 031	40 814	59 568	71 676	83 766	38 789	6 031	1 216	14 342	22 667	36 800	29 351	24 216	Papa
Piña	2 738	2 947	2 743	2 175	1 729	1 910	1 686	1 685	1 569	1 418	1 654	1 600	2 744	Piña
Trigo	0	0	0	0	0	3 864	25 227	28 379	4 627	0	0	0	0	Trigo
Uva	3 884	4 135	4 224	3 648	3 468	3 059	3 050	3 221	3 142	3 519	3 498	4 855	4 265	Uva
Alfalfa	16 038	17 865	18 208	17 230	15 984	16 527	17 994	17 528	19 794	20 940	19 708	24 419	16 048	Alfalfa
Alcachofa	0	0	0	0	0	0	140	2 263	1 224	6 043	2 678	90	0	Alcachofa
Páprika	278	235	234	550	78	125	210	54	192	215	176	256	241	Páprika
Otros agrícolas													Otros agrícolas	
Frijol grano seco	44	39	128	604	822	938	480	4	238	719	102	45	76	Frijol grano seco
Algodón	0	0	6	0	6	778	1 798	92	0	0	0	0	0	Algodón
Arveja grano seco	323	403	253	30	188	574	644	0	1 360	268	212	195	73	Arveja grano seco
Camote	603	1 144	1 087	893	578	573	393	474	433	298	238	383	291	Camote
Haba grano seco	0	0	0	0	72	1 320	2 123	276	483	0	0	0	0	Haba grano seco
Oca	0	56	25	353	1 730	2 505	2 267	205	0	0	0	0	0	Oca
Olluco	0	0	0	910	2 419	3 047	2 421	208	0	0	0	0	0	Olluco
Quinua	677	97	26	8	12	407	1 110	613	31	74	53	33	0	Quinua
Tomate	431	551	327	424	532	428	476	1 076	329	614	206	201	405	Tomate
Yuca	2 476	2 589	1 785	1 876	1 458	2 047	1 228	1 722	1 396	1 373	1 607	1 223	1 216	Yuca
PECUARIO													PECUARIO	
Carne de ave ^{2/}	25 027	26 221	25 568	25 149	25 901	26 414	26 668	25 843	25 852	25 788	27 148	27 068	26 013	Carne de ave ^{2/}
Carne de ovino ^{2/}	461	477	472	491	508	525	499	492	480	499	498	521	465	Carne de ovino ^{2/}
Carne de porcino ^{2/}	1 632	1 541	1 544	1 526	1 610	1 677	1 632	1 654	1 609	1 586	1 492	1 585	1 647	Carne de porcino ^{2/}
Carne de vacuno ^{2/}	1 123	1 120	1 113	1 123	1 106	1 126	1 226	1 256	1 187	1 216	1 154	1 154	1 149	Carne de vacuno ^{2/}
Huevo	5 006	5 024	5 220	5 536	5 339	5 066	4 889	5 082	5 287	5 005	5 197	5 347	5 700	Huevo
Leche	9 530	9 465	9 496	9 855	9 788	10 395	10 910	10 816	10 945	10 421	10 429	10 745	9 947	Leche

1 / Cifras preliminares.

2/ Peso neto.

Fuente: MINAGRI.

Elaboración: BCRP. Sucursal Trujillo. Departamento de Estudios Económicos.



ANEXO 2

LA LIBERTAD: PRODUCCIÓN PESQUERA ^{1/}
(T.m.)

	2015												2016	
	ENE	FEB	MAR	ABR	MAY	JUN	JUL	AGO	SET	OCT	NOV	DIC	ENE	
Consumo humano directo	887	744	817	428	444	356	414	862	1 306	853	385	361	1 232	Consumo humano directo
1. Fresco	887	744	817	428	444	356	414	862	1 306	853	385	361	1 232	1. Fresco
2. Congelado	0	0	0	0	0	0	0	0	0	0	0	0	0	2. Congelado
3. Conservas	0	0	0	0	0	0	0	0	0	0	0	0	0	3. Conservas
Consumo industrial	0	0	0	224 623	0	0	0	0	0	0	1 134	42 836	44 505	Consumo industrial
1. Anchoveta	0	0	0	224 623	0	0	0	0	0	0	1 134	42 836	44 505	1. Anchoveta

^{1/} Cifras preliminares.

Fuente: Ministerio de Producción.

Elaboración: BCRP. Sucursal Trujillo. Departamento de Estudios Económicos.



ANEXO 3

LA LIBERTAD: PRODUCCIÓN MINERA ^{1/}

PRODUCTOS	2015												2016	PRODUCTOS
	ENE	FEB	MAR	ABR	MAY	JUN	JUL	AGO	SET	OCT	NOV	DIC	ENE	
MINERÍA METÁLICA														MINERÍA METÁLICA
Cobre (TMF)	138	109	112	113	95	116	84	95	113	105	127	114	97	Cobre (TMF)
Oro (Onzas troy)	130 050	131 144	147 766	123 575	132 715	122 027	118 604	122 809	112 889	115 943	113 124	116 526	103 629	Oro (Onzas troy)
Plata (Onzas troy)	177 407	169 951	182 928	177 819	184 245	155 759	146 968	164 842	151 649	161 640	179 879	183 971	163 808	Plata (Onzas troy)
Plomo (TMF)	129	95	92	112	93	100	84	97	85	79	109	72	62	Plomo (TMF)
Zinc (TMF)	416	249	264	290	245	268	225	196	163	197	250	184	130	Zinc (TMF)

^{1/} Cifras preliminares.

Fuente: MINEM.

Elaboración: BCRP, Sucursal Trujillo, Departamento de Estudios Económicos.



ANEXO 4

LA LIBERTAD: PRODUCCIÓN MANUFACTURERA ^{1/}
(Índice 1994 = 100)

DESCRIPCION	2015												2016	DESCRIPCION
	ENE	FEB	MAR	ABR	MAY	JUN	JUL	AGO	SET	OCT	NOV	DIC	ENE	
MANUFACTURA PRIMARIA	235	260	256	402	153	196	165	284	262	372	302	397	352	MANUFACTURA PRIMARIA
1511 PRODUCTOS CARNICOS	203	195	239	252	252	238	227	254	237	237	148	192	190	1511 PRODUCTOS CARNICOS
1512-15 HARINA Y ACEITE DE PESCADO	0	0	0	951	0	0	0	0	0	0	4	189	186	1512-15 HARINA Y ACEITE DE PESCADO
1542 AZUCAR	305	340	330	256	188	249	207	368	489	489	400	472	412	1542 AZUCAR
MANUFACTURA NO PRIMARIA	338	336	364	307	324	305	297	341	358	343	347	332	334	MANUFACTURA NO PRIMARIA
1513 CONSERVACION FRUTAS/HORTALIZAS	681	734	764	334	411	352	304	448	750	807	769	633	772	1513 CONSERVACION FRUTAS/HORTALIZAS
1520 PRODUCTOS LACTEOS	91	99	123	121	125	76	119	119	90	121	90	121	102	1520 PRODUCTOS LACTEOS
1531 PRODUCTOS DE MOLINERIA	115	107	142	128	122	117	143	150	148	104	158	107	120	1531 PRODUCTOS DE MOLINERIA
1533 ALIMENTOS PARA ANIMALES	692	686	699	676	693	709	649	624	615	617	628	631	635	1533 ALIMENTOS PARA ANIMALES
1541 PRODUCTOS DE PANADERIA	237	149	204	225	253	271	254	234	251	235	209	185	202	1541 PRODUCTOS DE PANADERIA
1543 ELABORACION DE CHOCOLATE	60	12	100	120	154	159	200	234	309	714	603	630	36	1543 ELABORACION DE CHOCOLATE
1551 BEBIDAS ALCOHOLICAS	275	283	300	270	208	324	218	328	298	320	340	330	252	1551 BEBIDAS ALCOHOLICAS
1554 BEBIDAS GASEOSAS	1154	1025	1317	1308	1302	952	1082	1275	1105	1137	1026	1146	1180	1554 BEBIDAS GASEOSAS
1711 HILADOS DE ALGODÓN	184	166	159	137	149	125	133	145	152	139	155	150	123	1711 HILADOS DE ALGODÓN
1911 CUERO	29	27	26	16	21	15	27	20	26	28	23	27	26	1911 CUERO
1920 CALZADO	200	356	287	269	205	264	190	208	183	140	112	214	104	1920 CALZADO
2021 TABLEROS AGLOMERADOS	705	684	760	650	742	726	730	995	829	903	747	741	815	2021 TABLEROS AGLOMERADOS
2101 PAPEL Y CARTON	244	228	221	270	225	266	270	288	294	14	250	328	168	2101 PAPEL Y CARTON
2212 EDICION DE PERIODICOS	130	114	128	129	131	121	126	133	126	129	116	119	126	2212 EDICION DE PERIODICOS
2520 PRODUCTOS DE PLASTICO	348	426	419	420	496	481	443	452	407	387	440	360	468	2520 PRODUCTOS DE PLASTICO
2694 CEMENTO	263	288	286	243	293	262	275	303	315	284	285	264	257	2694 CEMENTO
3420 CARROCERIAS	116	90	143	111	111	143	69	206	180	227	159	164	111	3420 CARROCERIAS
TOTAL	305	312	330	337	270	271	255	323	328	352	333	352	340	TOTAL

1/ Cifras preliminares.

Fuente: Gerencia Regional de Agricultura, Ministerio de la Producción y Empresas.

Elaboración: BCRP, Sucursal Trujillo. Departamento de Estudios Económicos.



ANEXO 5

LA LIBERTAD: PRODUCCIÓN MANUFACTURERA ^{1/}
(Variación porcentual)

DESCRIPCION	2015												2016	DESCRIPCION
	ENE	FEB	MAR	ABR	MAY	JUN	JUL	AGO	SET	OCT	NOV	DIC	ENE	
MANUFACTURA PRIMARIA	-21,0	3,7	0,8	49,5	-39,1	-37,1	3,1	-4,0	-12,2	20,6	-0,1	30,6	49,8	MANUFACTURA PRIMARIA
1511 PRODUCTOS CARNICOS	-0,9	4,4	18,5	17,3	15,8	21,4	7,7	7,4	9,4	-5,3	-27,3	-12,1	-6,4	1511 PRODUCTOS CARNICOS
1512-15 HARINA Y ACEITE DE PESCADO	-100,0	-	-	-	-100,0	-100,0	-100,0	-	-	-	-	-	-	1512-15 HARINA Y ACEITE DE PESCADO
1542 AZÚCAR	7,2	3,7	-0,1	-26,9	-38,5	21,4	7,3	-4,5	25,0	21,8	0,8	18,8	35,2	1542 AZÚCAR
MANUFACTURA NO PRIMARIA	-14,5	-8,1	-4,2	-0,3	1,3	-3,1	-1,0	-12,6	-10,0	-15,7	-8,1	-6,6	-1,0	MANUFACTURA NO PRIMARIA
1513 CONSERVACION FRUTAS/HORTALZAS	-27,2	-19,5	-24,2	-30,5	-5,0	-7,5	-24,9	-52,4	-39,4	-32,5	-10,8	-8,8	13,2	1513 CONSERVACION FRUTAS/HORTALZAS
1520 PRODUCTOS LACTEOS	24,8	-13,3	11,1	-25,1	-10,1	-52,7	-19,4	-13,3	-31,5	-4,2	-31,0	19,2	12,0	1520 PRODUCTOS LACTEOS
1531 PRODUCTOS DE MOLINERIA	-10,8	-12,2	-10,6	-8,8	-12,0	-17,1	0,0	-0,4	-2,2	-26,2	6,6	-18,0	4,4	1531 PRODUCTOS DE MOLINERIA
1533 ALIMENTOS PARA ANIMALES	3,5	2,7	0,8	-0,9	1,2	1,2	-10,3	-9,1	-2,8	-3,4	-7,6	-2,5	-8,2	1533 ALIMENTOS PARA ANIMALES
1541 PRODUCTOS DE PANADERIA	1,9	-4,4	-14,6	-4,1	5,8	5,7	0,4	-13,2	-5,1	-10,1	-18,5	-1,5	-14,9	1541 PRODUCTOS DE PANADERIA
1543 ELABORACION DE CHOCOLATE	70,6	-78,8	46,5	17,0	26,0	6,4	30,6	13,1	-34,0	44,3	-10,7	-17,2	-39,9	1543 ELABORACION DE CHOCOLATE
1551 BEBIDAS ALCOHOLICAS	-2,6	-0,6	-21,3	-17,3	-36,9	62,3	-12,5	-4,8	-11,5	-24,1	-2,9	-7,3	-8,5	1551 BEBIDAS ALCOHOLICAS
1554 BEBIDAS GASEOSAS	-21,5	-3,7	64,8	96,7	53,2	-9,4	53,0	16,3	25,3	13,9	0,6	-10,6	2,2	1554 BEBIDAS GASEOSAS
1711 HILADOS DE ALGODÓN	39,7	15,6	-5,5	-4,4	-4,9	-18,1	-14,7	-11,1	-15,0	-10,6	4,4	-10,5	-33,4	1711 HILADOS DE ALGODÓN
1911 CUERO	-29,7	-35,1	-37,0	-52,0	-16,8	-46,7	-24,4	-54,2	-34,5	-33,8	-34,0	5,7	-9,6	1911 CUERO
1920 CALZADO	9,4	46,9	18,0	17,5	-30,5	-2,8	-25,4	-28,3	-15,3	-48,3	-59,4	-54,6	-47,9	1920 CALZADO
2021 TABLEROS AGLOMERADOS	-13,6	-13,1	-18,4	-19,7	-12,8	15,7	13,6	25,7	-5,7	3,4	-8,6	62,3	15,6	2021 TABLEROS AGLOMERADOS
2101 PAPEL Y CARTON	-38,2	-28,7	-34,7	-7,1	-23,8	-16,3	32,8	-13,8	1,3	-95,0	-27,6	9,5	-30,9	2101 PAPEL Y CARTON
2212 EDICION DE PERIODICOS	-8,2	-5,1	1,5	3,1	4,1	6,3	7,9	10,3	6,7	-1,2	-0,8	4,4	-2,5	2212 EDICION DE PERIODICOS
2520 PRODUCTOS DE PLASTICO	-17,9	-13,0	-9,2	2,9	15,0	18,6	5,5	6,4	6,2	-15,2	-12,2	-4,3	34,6	2520 PRODUCTOS DE PLASTICO
2694 CEMENTO	-12,3	-9,4	-1,7	-13,2	-5,2	-13,1	-4,1	-2,8	8,4	-11,3	-10,2	-16,1	-2,5	2694 CEMENTO
3420 CARROCERIAS	-29,0	112,5	35,0	5,0	10,5	107,7	-51,9	14,7	6,2	104,8	76,5	40,9	-4,5	3420 CARROCERIAS
TOTAL	-16,1	-5,3	-3,0	13,9	-9,4	-13,7	-0,2	-10,4	-10,6	-6,4	-5,9	3,9	11,3	TOTAL

1/ Cifras preliminares.

2/ Variación mayor a 100 por ciento.

Fuente: Gerencia Regional de Agricultura, Ministerio de la Producción y Empresas.

Elaboración: BCRP, Sucursal Trujillo. Departamento de Estudios Económicos.



ANEXO 6

LA LIBERTAD: EXPORTACIONES POR TIPO DE PRODUCTO 1/
(Valores FOB en millones de US\$)

TIPO	2015												2016	TIPO
	ENE	FEB	MAR	ABR	MAY	JUN	JUL	AGO	SET	OCT	NOV	DIC	ENE	
Productos tradicionales	130	195	145	163	162	175	177	137	142	179	114	191	125	Productos tradicionales
Pesqueros	1	0	0	1	8	19	5	1	1	8	0	0	0	Pesqueros
Agrícolas	1	1	1	4	1	1	12	2	0	5	0	20	5	Agrícolas
Mineros	127	195	144	157	153	154	159	135	140	166	114	170	120	Mineros
Productos no tradicionales	53	53	52	40	56	73	64	56	67	77	83	76	59	Productos no tradicionales
Agropecuarios	48	44	47	35	53	66	62	54	62	72	76	72	52	Agropecuarios
Textiles	0	0	0	0	0	0	0	0	0	0	0	0	0	Textiles
Maderas y papeles	0	0	0	0	0	0	0	0	0	0	0	0	0	Maderas y papeles
Químicos	2	2	2	3	1	5	0	1	3	3	1	2	4	Químicos
Productos mineros no metálicos	2	6	2	1	2	1	0	0	0	0	3	1	0	Productos mineros no metálicos
Sidero - metalúrgico y joyería	0	0	0	0	0	0	0	0	0	0	0	0	0	Sidero - metalúrgico y joyería
Otros	1	0	1	1	1	1	0	0	1	1	2	1	2	Otros
Otros 2/	0	0	0	0	0	0	0	0	0	0	0	0	0	Otros 2/
TOTAL	182	248	198	203	218	248	240	193	209	256	197	267	183	TOTAL

1/ Cifras preliminares.

2/ Comprende la venta de combustibles y alimentos a naves extranjeras y la reparación de bienes de capital.

Fuente: SUNAT.

Elaboración: BCRP. Sucursal Trujillo. Departamento de Estudios Económicos.



ANEXO 7

LA LIBERTAD: EXPORTACIONES NO TRADICIONALES AGROPECUARIOS 1/
(Valores FOB en millones de US\$)

TIPO	2015												2016	TIPO
	ENE	FEB	MAR	ABR	MAY	JUN	JUL	AGO	SET	OCT	NOV	DIC	ENE	
LEGUMBRES	29	26	27	18	22	24	25	27	35	41	37	42	29	LEGUMBRES
Alcachofas en conserva	4	2	3	2	2	2	2	3	7	12	9	8	3	Alcachofas en conserva
Espárragos congelados	1	0	0	0	1	0	0	0	0	0	0	0	0	Espárragos congelados
Espárragos en conserva	9	10	11	8	11	10	7	8	10	13	10	13	8	Espárragos en conserva
Espárragos frescos	8	9	7	3	4	7	12	12	11	6	9	11	11	Espárragos frescos
Pimientos en conserva	3	2	2	1	2	1	1	1	1	2	3	3	1	Pimientos en conserva
Resto de legumbres 2/	5	4	4	3	3	4	2	3	6	8	6	7	5	Resto de legumbres 2/
FRUTAS	7	8	8	8	22	32	31	22	22	24	30	21	16	FRUTAS
Mangos	1	5	4	2	1	0	0	0	0	0	1	2	2	Mangos
Aguacates (paltas)	0	0	0	4	19	28	26	9	3	0	0	0	0	Aguacates (paltas)
Arándanos 3/	3	2	2	1	0	0	1	9	16	20	23	14	11	Arándanos 3/
Uvas frescas	1	1	1	1	0	0	1	1	1	3	5	3	1	Uvas frescas
Resto de frutas 4/	1	1	0	0	2	3	3	3	2	1	1	1	1	Resto de frutas 4/
PRODUCTOS VEGETALES DIVERSOS	8	8	9	8	7	8	4	3	2	4	7	6	6	PRODUCTOS VEGETALES DIVERSOS
Alimentos para animales	8	8	9	8	7	8	4	3	2	4	6	6	5	Alimentos para animales
Resto de Productos vegetales diversos 5/	0	0	0	0	0	0	0	0	0	0	0	0	0	Resto de Productos vegetales diversos 5/
OTROS 6/	3	2	3	1	2	2	3	2	4	3	3	2	2	OTROS 6/
AGROPECUARIOS	48	44	47	35	53	66	62	54	62	72	76	72	52	AGROPECUARIOS

1/ Cifras preliminares.

2/ Tomates, cebolla, frijoles y demás hortalizas.

3/ Arándanos rojos, mirtilos y demás frutos del género Vaccinium.

4/ Resto de frutas. Papayas, uvas, limones, mermeladas y mandarinas.

5/ Flores y capullos, harina de flores, tara en polvo, arbustos y matas.

6/ Té, café, cacao y esencias, cereales y sus preparaciones, y demás.

Fuente: SUNAT.

Elaboración: BCRP. Sucursal Trujillo. Departamento de Estudios Económicos.



ANEXO 8

**LA LIBERTAD: IMPORTACIONES POR EL PUERTO DE SALAVERRY 1/
(Valores FOB en millones de US\$)**

	2015												2016	
	ENE	FEB	MAR	ABR	MAY	JUN	JUL	AGO	SET	OCT	NOV	DIC	ENE	
I. Bienes de consumo	0	0	0	0	0	0	0	0	5	0	8	0	9	I. Bienes de consumo
II. Insumos	70	29	31	25	42	36	28	42	35	29	23	28	25	II. Insumos
Combustibles, lubricantes y conexos	0	0	0	0	0	0	0	0	0	0	0	0	0	Combustibles, lubricantes y conexos
Materias primas para la agricultura	19	27	21	14	26	16	12	28	13	15	14	23	7	Materias primas para la agricultura
Materias primas para la industria	51	2	9	11	16	20	16	15	22	14	9	5	17	Materias primas para la industria
III. Bienes de capital y materiales de construcción	0	1	1	1	0	1	0	0	0	2	1	2	0	III. Bienes de capital y materiales de construcción
Materiales de construcción	0	1	1	1	0	1	0	0	0	2	0	2	0	Materiales de construcción
Para la Agricultura	0	0	0	0	0	0	0	0	0	0	0	0	0	Para la Agricultura
Para la industria	0	0	0	0	0	0	0	0	0	0	0	0	0	Para la industria
TOTAL	70	30	32	26	42	37	28	43	40	31	32	30	34	TOTAL

1/ Cifras preliminares

Fuente: SUNAT.

Elaboración: BCRP. Sucursal Trujillo. Departamento de Estudios Económicos.



ANEXO 9

LA LIBERTAD: CRÉDITO ^{1/}
(En millones de soles)

ENTIDADES FINANCIERAS	2015												2016	ENTIDADES FINANCIERAS
	ENE	FEB	MAR	ABR	MAY	JUN	JUL	AGO	SET	OCT	NOV	DIC	ENE	
I. Banco de la Nación	169	172	175	176	177	178	178	181	183	184	185	185	187	I. Banco de la Nación
II. Agrobanco	52	52	54	55	58	60	60	60	59	60	61	62	63	II. Agrobanco
III. Banca Múltiple	5 621	5 628	5 902	5 883	5 967	6 005	6 030	6 090	6 122	6 063	6 291	6 361	6 100	III. Banca Múltiple
IV. Entidades no Bancarias	1 398	1 403	1 185	1 195	1 189	1 164	1 162	1 173	1 177	1 194	1 218	1 227	1 232	IV. Entidades no Bancarias
Cajas Municipales	708	712	716	720	714	706	703	709	709	720	735	739	738	Cajas Municipales
Cajas Rurales de Ahorro y Crédito	43	40	40	40	40	16	16	16	15	16	16	16	16	Cajas Rurales de Ahorro y Crédito
Edpymes	32	33	33	37	33	33	33	34	34	35	36	36	36	Edpymes
Financieras	615	617	395	398	402	408	409	414	419	423	431	435	442	Financieras
TOTAL	7 240	7 255	7 316	7 309	7 392	7 406	7 431	7 504	7 541	7 502	7 755	7 835	7 582	TOTAL
En M/N	5 306	5 383	5 480	5 565	5 669	5 660	5 700	5 801	5 880	5 914	6 177	6 308	6 341	En M/N
En M/E	1 934	1 872	1 836	1 743	1 722	1 746	1 731	1 703	1 661	1 588	1 578	1 527	1 240	En M/E

1/ Cifras preliminares.

Fuente: Superintendencia de Banca, Seguros y AFP (SBS).

Elaboración: BCRP, Sucursal Trujillo. Departamento de Estudios Económicos.



ANEXO 10

LA LIBERTAD: TASA DE MOROSIDAD
(En porcentaje)

ENTIDADES FINANCIERAS	2014	2015												ENTIDADES FINANCIERAS
	DIC	ENE	FEB	MAR	ABR	MAY	JUN	JUL	AGO	SET	OCT	NOV	DIC	
I. Banco de la Nación	0,8	0,8	0,7	0,7	0,7	0,8	0,8	0,9	0,9	0,9	0,9	0,9	0,9	I. Banco de la Nación
II. Agrobanco	9,7	10,5	9,2	9,8	9,3	8,5	8,2	8,1	8,5	5,6	5,7	5,4	4,9	II. Agrobanco
III. Banca Múltiple	3,7	4,0	3,9	4,0	4,0	4,1	4,2	4,3	4,2	4,0	4,2	3,9	3,9	III. Banca Múltiple
IV. Entidades no Bancarias	5,4	5,5	5,5	5,8	6,0	6,4	5,9	6,0	5,9	5,6	5,7	5,7	5,4	IV. Entidades no Bancarias
Cajas Municipales	5,0	5,1	5,2	5,2	5,4	5,8	5,5	5,6	5,7	5,4	5,5	5,6	5,2	Cajas Municipales
Cajas Rurales de Ahorro y Crédito	20,5	19,7	20,0	18,5	19,5	24,5	24,8	25,6	15,4	12,5	12,9	13,1	13,7	Cajas Rurales de Ahorro y Crédito
Edpymes	4,9	5,4	5,2	5,6	5,0	5,8	6,3	6,0	6,3	6,3	6,3	6,4	6,0	Edpymes
Financieras	4,9	5,1	5,0	5,5	5,7	5,9	5,9	5,9	5,7	5,7	5,7	5,6	5,2	Financieras
TOTAL	4,0	4,3	4,2	4,3	4,3	4,4	4,5	4,6	4,4	4,2	4,4	4,1	4,0	TOTAL

Fuente: Superintendencia de Banca, Seguros y AFP (SBS).

Elaboración: BCRP, Sucursal Trujillo. Departamento de Estudios Económicos.



ANEXO 11

LA LIBERTAD: DEPOSITOS ^{1/}
(En millones de soles)

INSTITUCIONES	2015												2016	INSTITUCIONES
	ENE	FEB	MAR	ABR	MAY	JUN	JUL	AGO	SET	OCT	NOV	DIC	ENE	
I. Banco de la Nación	706	701	685	686	656	676	666	670	656	657	643	679	710	I. Banco de la Nación
II. Banca Múltiple	3 140	3 073	3 183	3 220	3 305	3 238	3 205	3 246	3 248	3 252	3 306	3 391	3 315	II. Banca Múltiple
III. Entidades no Bancarias	1 164	1 144	1 123	1 098	1 133	1 149	1 110	1 134	1 148	1 146	1 155	1 147	1 139	III. Entidades no Bancarias
Cajas Municipales	912	893	874	855	891	911	873	900	924	928	929	922	917	Cajas Municipales
Cajas Rurales de Ahorro y Crédito	16	16	16	16	17	16	16	15	15	15	15	15	15	Cajas Rurales de Ahorro y Crédito
Financieras	237	235	232	227	225	222	221	218	209	203	210	210	208	Financieras
TOTAL	5 011	4 918	4 990	5 004	5 095	5 063	4 982	5 050	5 052	5 055	5 104	5 217	5 164	TOTAL
En M/N	3 663	3 577	3 625	3 543	3 603	3 606	3 606	3 551	3 533	3 552	3 570	3 722	3 730	En M/N
En M/E	1 348	1 341	1 365	1 461	1 492	1 457	1 376	1 499	1 519	1 504	1 534	1 495	1 434	En M/E

^{1/} Cifras preliminares.

Fuente: Superintendencia de Banca, Seguros y AFP (SBS).

Elaboración: BCRP, Sucursal Trujillo. Departamento de Estudios Económicos.



ANEXO 12

LA LIBERTAD: INGRESOS RECAUDADOS POR EL GOBIERNO CENTRAL ^{1/}
(En millones de soles)

RUBROS	2015												2016	RUBROS
	ENE	FEB	MAR	ABR	MAY	JUN	JUL	AGO	SET	OCT	NOV	DIC	ENE	
I. INGRESOS TRIBUTARIOS	285	112	184	217	152	144	137	148	146	159	162	163	205	I. INGRESOS TRIBUTARIOS
1. Impuestos a la Renta	66	50	76	125	49	58	53	52	53	67	66	62	81	1. Impuestos a los Ingresos
- Personas Naturales	31	14	16	24	19	19	19	18	16	16	16	17	24	- Personas Naturales
- Personas Jurídicas	34	36	32	25	26	37	31	32	34	50	49	43	57	- Personas Jurídicas
- Regularización	0	0	27	76	4	2	2	1	2	2	2	2	0	- Regularización
2. Impuestos a la Importación	2	1	2	1	3	2	2	3	6	8	4	8	6	2. Impuestos a la Importación
3. Impuestos General a las Ventas	210	55	100	66	83	69	66	78	69	69	75	76	109	3. Impuestos General a las Ventas
- Operaciones Internas	174	45	92	57	53	56	54	56	55	53	58	62	83	- Operaciones Internas
- Operaciones Externas	36	11	9	9	30	13	13	22	14	17	17	13	26	- Operaciones Externas
4. Impuestos Selectivo al Consumo	2	1	1	2	2	3	3	3	3	2	3	3	3	4. Impuestos Selectivo al Consumo
5. Otros Ingresos Tributarios	5	5	6	22	14	12	13	13	14	12	14	14	6	5. Otros Ingresos Tributarios
II. INGRESOS NO TRIBUTARIOS	4	3	3	2	2	3	2	2	3	5	3	6	2	II. INGRESOS NO TRIBUTARIOS
INGRESOS CORRIENTES (I+II)	288	115	188	219	154	146	139	150	149	164	165	169	207	INGRESOS CORRIENTES (I+II)

1/ Información actualizada al 31 de enero de 2016.

Fuente: SUNAT.

Elaboración: BCRP, Sucursal Trujillo. Departamento de Estudios Económicos.



ANEXO 13

LA LIBERTAD: GASTOS NO FINANCIEROS DEL GOBIERNO NACIONAL, SEGÚN TIPO DE GASTO ^{1/}
(En millones de soles)

TIPO DE GASTO	2015												2016	TIPO DE GASTO
	ENE	FEB	MAR	ABR	MAY	JUN	JUL	AGO	SET	OCT	NOV	DIC	ENE	
GASTOS NO FINANCIEROS	110	136	133	131	95	159	113	119	138	130	134	198	125	GASTOS NO FINANCIEROS
a. GASTOS CORRIENTES	74	95	100	97	79	107	99	101	126	122	110	156	123	a. GASTOS CORRIENTES
1. Personal y obligaciones sociales	38	28	29	29	29	31	33	30	29	28	29	36	35	1. Personal y obligaciones sociales
2. Pensiones y otras prestaciones sociales	21	20	20	22	20	20	37	20	20	22	20	36	20	2. Pensiones y otras prestaciones sociales
3. Bienes y servicios	7	11	22	15	16	16	17	17	26	28	28	57	36	3. Bienes y servicios
4. Donaciones y transferencias	7	15	16	4	5	8	3	5	3	13	14	1	31	4. Donaciones y transferencias
5. Otros gastos	1	21	14	27	10	33	9	29	48	31	18	26	1	5. Otros gastos
b. GASTOS DE CAPITAL	36	42	33	33	15	52	14	18	12	8	25	42	1	b. GASTOS DE CAPITAL
1. Adquisición de activos no financieros	36	41	33	32	13	51	14	18	10	8	21	25	1	1. Adquisición de activos no financieros
2. Otros gastos de capital	0	1	0	1	2	1	0	0	2	0	4	17	0	2. Otros gastos de capital

^{1/} Información actualizada al 31 de enero de 2016.
Fuente: Ministerio de Economía y Finanzas (MEF).
Elaboración: BCRP, Sucursal Trujillo. Departamento de Estudios Económicos.



ANEXO 14

LA LIBERTAD: GASTOS NO FINANCIEROS DEL GOBIERNO REGIONAL, SEGÚN TIPO DE GASTO ^{1/}
(En millones de soles)

TIPO DE GASTO	2015												2016	TIPO DE GASTO
	ENE	FEB	MAR	ABR	MAY	JUN	JUL	AGO	SET	OCT	NOV	DIC	ENE	
GASTOS NO FINANCIEROS	91	179	88	100	139	98	111	186	109	113	306	259	93	GASTOS NO FINANCIEROS
a. GASTOS CORRIENTES	87	71	78	87	89	89	103	96	99	97	111	195	91	a. GASTOS CORRIENTES
1. Personal y obligaciones sociales	64	49	49	60	57	60	67	61	62	61	65	112	67	1. Personal y obligaciones sociales
2. Pensiones y otras prestaciones sociales	17	13	13	13	13	12	16	13	13	13	13	23	18	2. Pensiones y otras prestaciones sociales
3. Bienes y servicios	6	10	16	14	19	17	20	22	24	23	32	56	6	3. Bienes y servicios
4. Donaciones y transferencias	0	0	0	0	0	0	0	0	0	0	0	0	0	4. Donaciones y transferencias
5. Otros gastos	0	0	1	0	1	0	0	0	0	0	0	3	0	5. Otros gastos
b. GASTOS DE CAPITAL	4	108	10	13	50	9	8	90	10	16	195	64	3	b. GASTOS DE CAPITAL
1. Adquisición de activos no financieros	4	108	10	13	50	9	8	90	10	16	195	64	3	1. Adquisición de activos no financieros
2. Otros gastos de capital	0	0	0	0	0	0	0	0	0	0	0	0	0	2. Otros gastos de capital

1/ Información actualizada al 31 de enero de 2016.

Fuente: Ministerio de Economía y Finanzas (MEF).

Elaboración: BCRP, Sucursal Trujillo. Departamento de Estudios Económicos.



ANEXO 15

LA LIBERTAD: GASTOS NO FINANCIEROS DE LOS GOBIERNOS LOCALES, SEGÚN TIPO DE GASTO ^{1/}
(En millones de soles)

TIPO DE GASTO	2015												2016	TIPO DE GASTO
	ENE	FEB	MAR	ABR	MAY	JUN	JUL	AGO	SET	OCT	NOV	DIC	ENE	
GASTOS NO FINANCIEROS	16	53	95	78	72	71	106	72	75	93	99	230	35	GASTOS NO FINANCIEROS
a. GASTOS CORRIENTES	13	29	47	30	39	46	48	36	36	43	35	67	20	a. GASTOS CORRIENTES
1. Personal y obligaciones sociales	7	11	12	9	10	12	15	8	9	8	8	15	8	1. Personal y obligaciones sociales
2. Pensiones y otras prestaciones sociales	1	2	3	3	3	2	3	3	3	2	3	6	1	2. Pensiones y otras prestaciones sociales
3. Bienes y servicios	5	15	23	21	23	23	25	23	23	25	23	43	10	3. Bienes y servicios
4. Donaciones y transferencias	0	0	9	-3	3	7	4	1	1	7	0	1	0	4. Donaciones y transferencias
5. Otros gastos	0	1	1	1	1	1	1	1	1	1	1	2	0	5. Otros gastos
b. GASTOS DE CAPITAL	3	24	48	48	33	25	58	36	39	50	64	163	15	b. GASTOS DE CAPITAL
1. Adquisición de activos no financieros	3	24	48	48	33	25	58	36	38	49	64	160	13	1. Adquisición de activos no financieros
2. Otros gastos de capital	0	0	0	0	0	0	0	0	0	1	0	3	2	2. Otros gastos de capital

^{1/} Información actualizada al 31 de enero de 2016.

Fuente: Ministerio de Economía y Finanzas (MEF).

Elaboración: BCRP, Sucursal Trujillo. Departamento de Estudios Económicos.

