

BANCO CENTRAL DE RESERVA DEL PERÚ
SUCURSAL TRUJILLO



CAJAMARCA: Síntesis de Actividad Económica
Febrero 2016¹

Departamento de Estudios Económicos

El Banco Central de Reserva del Perú (BCRP) ha considerado presentar un conjunto de indicadores sectoriales de actividad económica con la finalidad de poder realizar el seguimiento del desempeño de la economía departamental. Para el sector real, se ha utilizado el Valor Bruto de Producción a precios del año 2007 para los sectores disponibles. Cabe señalar que a partir de enero 2014, el Instituto Nacional de Estadística e Informática (INEI) ha realizado el cambio de año base (de 1994 a 2007) para la construcción del Producto Bruto Interno (PBI) nacional, estando en elaboración la desagregación departamental. En la medida que se publique referida información, el BCRP volvería a elaborar para cada departamento un indicador agregado de actividad económica.

¹ En la elaboración de este informe participaron (en orden alfabético): Iván Cosavalente, Alfredo Miranda, Jonathan Rosas y Eric Torres.

ÍNDICE

	<i>Página</i>
RESUMEN EJECUTIVO.....	3
I. ACTIVIDAD PRODUCTIVA.....	5
1. Actividad primaria.....	5
1.1 Sector agropecuario.....	5
1.2 Sector minería.....	6
2. Otros indicadores sectoriales.....	7
2.1 Sector manufactura.....	7
2.2 Sector construcción.....	9
II. ASPECTOS LABORALES.....	9
1. Empleo.....	9
III. SECTOR EXTERNO.....	10
1. Exportaciones.....	10
IV. CRÉDITOS Y DEPÓSITOS ^{//}.....	11
1. Créditos.....	11
2. Depósitos.....	12
V. EJECUCIÓN DEL PRESUPUESTO DE GASTOS DEL GOBIERNO GENERAL.....	14
1. Ejecución del Presupuesto de Gastos Corrientes del Gobierno General.....	14
2. Ejecución del Presupuesto de Inversiones del Gobierno General.....	14
VI. ANEXOS.....	16

RESUMEN EJECUTIVO

Principales hechos de importancia

- La **actividad agropecuaria y minera** se contrajeron en febrero 4,8 por ciento y 1,0 por ciento, respectivamente.
- Respecto a **otros indicadores de la actividad económica** de Cajamarca, destacan los crecimientos interanuales de los despachos de cemento (19,5 por ciento), crédito total (8,1 por ciento), la producción industrial (4,4 por ciento) y la inversión pública (1,2 por ciento). Sin embargo, mostraron resultados negativos, las exportaciones (-26,6 por ciento) y el empleo formal en las empresas de 10 y más trabajadores (-1,5 por ciento).

Actividad primaria

- La **actividad agropecuaria** cayó en febrero 4,8 por ciento interanual, por la menor producción agrícola (-9,7 por ciento); por el contrario, la producción pecuaria presentó un leve crecimiento (0,4 por ciento). Con ello, la actividad agropecuaria acumuló una caída de 3,6 por ciento interanual en el primer bimestre de 2016.
- La **actividad minera** se contrajo en febrero 1,0 por ciento interanual, por la menor extracción de oro (-5,5 por ciento) cuyo aporte negativo al sector fue de 4,6 puntos porcentuales. En contraste con el cobre quien registro un aumento en la producción de (27,9 por ciento) cuyo aporte a dicho sector fue de (3,7 puntos porcentuales). En el primer bimestre la caída fue de 12,6 por ciento.

Otros indicadores de actividad económica

- En febrero, la **actividad manufacturera** creció 4,4 por ciento interanual, determinado por la mayor producción de productos lácteos (6,8 por ciento); y acumula en los dos primeros meses de 2016 una tasa de crecimiento de 5,8 por ciento.
- En el sector construcción, los **despachos de cemento** aumentaron 19,5 por ciento interanual, en febrero y acumulan en los dos primeros meses de 2016 similar tasa de crecimiento.
- En el departamento de Cajamarca, las **exportaciones** realizadas por distintos puntos de embarque del país sumaron US\$ 138 millones en febrero, menores en 26,6 por ciento respecto a similar mes de 2015.
- El saldo del **crédito directo** otorgado por las instituciones financieras a febrero (S/ 2 914 millones) registró un crecimiento interanual de 8,1 por ciento. Por tipo de moneda, el crédito en moneda nacional aumentó 11,6 por ciento, mientras que en moneda extranjera se contrajo en 26,8 por ciento.
- La **inversión pública** del Gobierno General en febrero fue de S/ 55 millones y de esta manera registró un aumento interanual de 1,2 por ciento, en términos reales, debido a la mayor inversión de los gobiernos locales (51,6 por ciento), que fue aminorada por la caída en la inversión del Gobierno Regional (-40,5 por ciento) y del Gobierno Nacional (-25,7 por ciento).

CUADRO N° 01
CAJAMARCA: OTROS INDICADORES DE ACTIVIDAD ECONÓMICA
 (Variación % respecto a similar mes del año anterior)

	Set.15	Oct.15	Nov.15	Dic.15	Ene.16	Feb.16
Producción industrial ^{1/}	↑ 14,5	↑ 1,6	↓ -2,6	↓ -2,2	↑ 7,1	↑ 4,4
Despacho de cemento ^{1/}	↑ 13,2	↑ 21,6	↑ 19,0	↑ 11,7	↑ 19,6	↑ 19,6
Empleo formal urbano ^{2/}	↓ -1,0	↓ -3,9	↓ -2,8	↓ -1,5	↓ -0,7	↓ -1,5
Exportaciones	↑ 0,9	↑ 6,6	↑ 3,7	↓ -6,2	↓ -23,4	↓ -26,6
Crédito total	↑ 9,8	↑ 10,2	↑ 9,1	↑ 9,3	↑ 8,7	↑ 8,1
Inversión pública ^{1/}	↓ -31,1	↓ -7,4	↓ -44,3	↑ 36,2	↓ -61,7	↑ 1,2

1/ En términos reales.

2/ En empresas de 10 y más trabajadores localizadas en la ciudad de Cajamarca.

Fuentes: BCRP - Sucursal Trujillo, SUNAT, MTPE y MEF.

I. ACTIVIDAD PRODUCTIVA

1. Actividad primaria

1.1 Sector agropecuario

- La actividad agropecuaria cayó en febrero 4,8 por ciento interanual, por la menor producción agrícola (-9,7 por ciento); por el contrario, la producción pecuaria presentó un leve crecimiento (0,4 por ciento). Con ello, la actividad agropecuaria acumuló una caída de 3,6 por ciento interanual en el primer bimestre de 2016.
- La caída del subsector agrícola (-9,7 por ciento) se debió a la menor producción de cultivos orientados al mercado interno (-10,5 por ciento), principalmente de yuca (-16,2 por ciento), papa (-14,1 por ciento) y arroz cáscara (-12,2 por ciento); en los dos primeros cultivos, por menores cosechas y bajos rendimientos en campo; y por menores cosechas, en el caso del arroz. Sin embargo, el crecimiento de la producción de los cultivos orientados al mercado externo y agroindustria (40,9 por ciento) atenuó los resultados del sector, al incrementarse los volúmenes cosechados de maíz amarillo duro (40,9 por ciento).

CUADRO N° 02
CAJAMARCA: SECTOR AGROPECUARIO ^{1/}
(Miles de toneladas)

Subsectores	Estructura Porcentual 2014 ^{2/}	Febrero				Enero - Febrero			
		2015	2016	Var.%	Contribución %	2015	2016	Var.%	Contribución %
AGRÍCOLA	61,9			-9,7	-5,0			-11,1	-5,4
Orientada al mercado externo y agroindustria ^{2/}	17,1			40,9	0,3			16,1	0,1
Café	14,4	0,0	0,0	-	-	0,0	0,0	-	-
Maíz amarillo duro	2,7	1,2	1,7	40,9	0,3	1,9	2,3	16,1	0,1
Orientada al mercado interno ^{2/}	44,7			-10,5	-5,3			-11,5	-5,5
Arroz cáscara	10,5	3,7	3,3	-12,2	-0,4	10,0	9,2	-8,1	-0,3
Papa	9,3	40,9	35,2	-14,1	-2,6	69,0	56,3	-18,4	-3,0
Maíz amiláceo	2,5	0,0	0,0	45,1	0,0	0,0	0,0	45,1	0,0
Trigo	1,8	0,0	0,0	-55,3	0,0	0,0	0,0	-55,3	0,0
Frijol grano seco	1,7	0,1	0,1	-11,9	0,0	0,2	0,2	0,6	0,0
Yuca	1,5	7,0	5,7	-16,2	-0,4	13,8	11,9	-10,7	-0,2
Alfalfa	1,4	17,1	16,2	-5,7	-0,1	33,5	30,5	-8,9	-0,2
Arveja grano seco	1,4	0,0	0,0	-	-	0,0	0,1	-	-
Arveja grano verde	1,2	2,0	1,5	-25,7	-0,4	2,7	1,8	-34,1	-0,4
Maíz choclo	1,0	3,8	5,6	45,3	1,0	6,3	7,9	25,5	0,5
PECUARIO	38,1			0,4	0,2			3,4	1,8
Carne de vacuno ^{3/}	17,0	2,3	2,4	-2,7	-0,6	4,7	4,9	0,2	0,0
Leche	16,7	27,0	27,5	1,7	0,4	55,2	58,2	5,3	1,3
Carne de porcino ^{3/}	1,8	0,5	0,5	4,8	0,1	0,9	1,1	5,6	0,1
Carne de ovino ^{3/}	1,4	0,1	0,1	-6,4	-0,1	0,3	0,3	-3,5	-0,1
SECTOR AGROPECUARIO	100,0			-4,8	-4,8			-3,6	-3,6

Nota: Debido al redondeo de los datos parciales, los totales pueden diferir de la suma de las partes.

1/ Cifras preliminares.

2/ A precios de 2007.

3/ Peso neto.

Fuente: Ministerio de Agricultura y Riego.

Elaboración: BCRP, Sucursal Trujillo. Departamento de Estudios Económicos.

- En febrero, la actividad pecuaria creció 0,4 por ciento interanual. Los productos que ayudaron a su crecimiento fueron: carne de porcino y leche, al aumentar su producción en 4,8 por ciento y 1,7 por ciento, respectivamente.
- En cuanto al avance de las siembras, correspondiente a los siete primeros meses de la actual campaña agrícola 2015-2016, se han instalado un total de 162,8 mil hectáreas, área menor en 10,7 por ciento, respecto a igual periodo de la campaña anterior. Entre los cultivos que registraron las menores siembras en términos absolutos, se encuentran arroz (-3 451 has.), café (-3 116 has.), maíz amarillo duro (-2 546 has.) y trigo (- 2 017 has.), principalmente.

CUADRO N° 03
CAJAMARCA: SUPERFICIE SEMBRADA ^{1/}
(Hectáreas)

	Campaña agrícola ^{2/}		Variación	
	2014/2015	2015/2016	Absoluta	Porcentual
CULTIVOS TRANSITORIOS	178 974	162 628	-16 346	-9,1
Arroz	14 910	11 459	-3 451	-23,1
Cebada	9 530	8 030	-1 500	-15,7
Frijol grano seco	16 684	16 211	- 473	-2,8
Maíz amarillo duro	17 287	14 741	-2 546	-14,7
Maíz amiláceo	40 328	39 947	- 382	-0,9
Papa	17 686	16 644	-1 042	-5,9
Trigo	20 351	18 334	-2 017	-9,9
Otros	42 199	37 263	-4 937	-11,7
CULTIVOS PERMANENTES	3 280	164	-3 116	-95,0
Café	3 280	164	-3 116	-95,0
Total	182 254	162 792	-19 462	-10,7

^{1/} Cifras preliminares.

^{2/} De agosto a febrero.

Fuente: Gerencia Regional de Agricultura- Cajamarca.

Elaboración: BCRP, Sucursal Trujillo. Departamento de Estudios Económicos.

1.2 Sector minería

- La actividad minera continuó evolucionando negativamente desde setiembre de 2015. En febrero retrocedió 1,0 por ciento respecto a similar mes de 2015, básicamente por la menor extracción de oro (5,5 por ciento), cuyo aporte negativo al resultado del sector fue 4,6 puntos porcentuales. En contraste, la producción de cobre aumentó 27,9 por ciento atenuando la caída del sector.

CUADRO N° 04
SECTOR MINERÍA ^{1/}
(Variación % real respecto a similar periodo del año anterior)

	Estructura		Febrero		Enero - Febrero		
	Porcentual	2016	Var.%	Contribución %	2016	Var.%	Contribución %
Oro (Onzas troy)	81,8	109 082	-5,5	-4,6	203 529	-15,7	-13,3
Cobre (TMF)	16,4	2 801	27,9	3,7	4 966	5,2	0,7
Plata (Onzas troy)	1,9	119 878	-2,1	0,0	261 716	-1,7	0,0
SECTOR MINERÍA ^{2/}	100,0		-1,0	-1,0		-12,6	-12,6

^{1/} Cifras preliminares.

^{2/} A precios de 2007.

Fuente: Ministerio de Energía y Minas.

Elaboración: BCRP, Sucursal Trujillo. Departamento de Estudios Económicos.

- La disminución del oro se generó principalmente en la empresa Minera Yanacocha (-18,3 por ciento) debido a la baja producción de sus unidades mineras Acumulación Chaquicocha y Chaupiloma Norte. En cuanto al cobre, el aumento se sustenta en la mayor producción de la empresa minera Gold Fields la Cima S.A. (32,0 por ciento) en su unidad minera Carolina N°1.

- En el primer bimestre, la minería acumuló una caída de 12,6 por ciento igualmente sustentada en la baja producción de oro (-13,3 puntos porcentuales).

GRÁFICO N° 01
CRECIMIENTO DE LA PRODUCCIÓN MINERA
(Variación % real respecto a similar mes del año anterior)

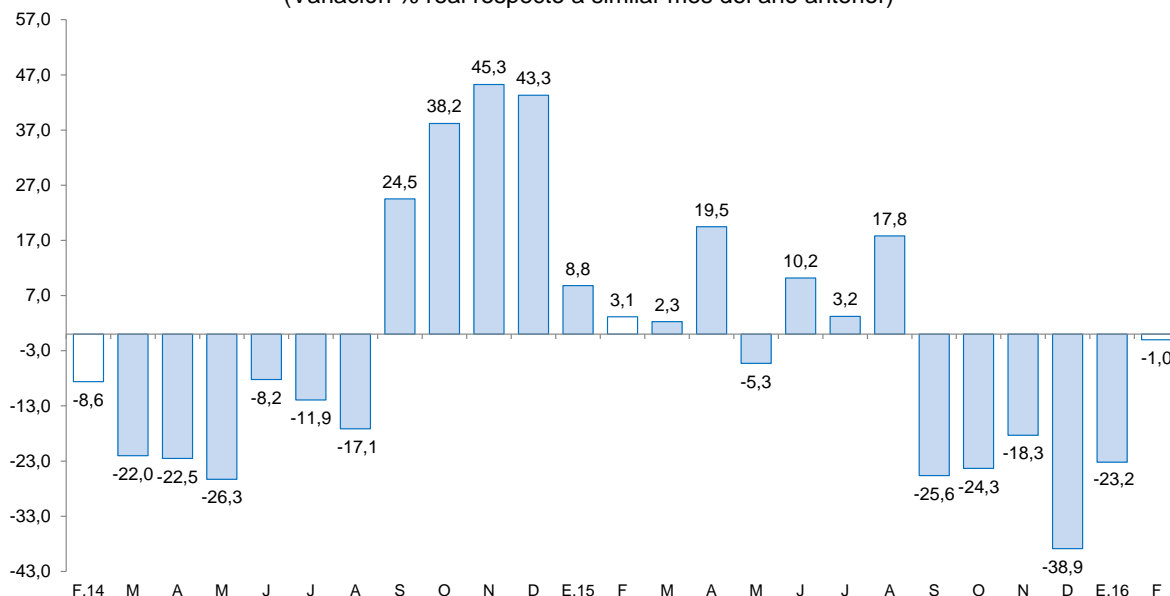

Fuente: MINEM.
Elaboración: BCRP, Sucursal Trujillo, Departamento de Estudios Económicos.

- El precio del oro promedió de marzo (US\$/oz.tr.1 207,1) fue mayor en 0,6 por ciento respecto de febrero (US\$/oz.tr.1 199,9). La evolución se explicó por la depreciación del dólar frente a sus principales contrapartes y por una mayor demanda de inversores.

GRÁFICO N° 02
COTIZACIÓN INTERNACIONAL DE ORO
(London Metal Exchange - US\$/oz.tr.)

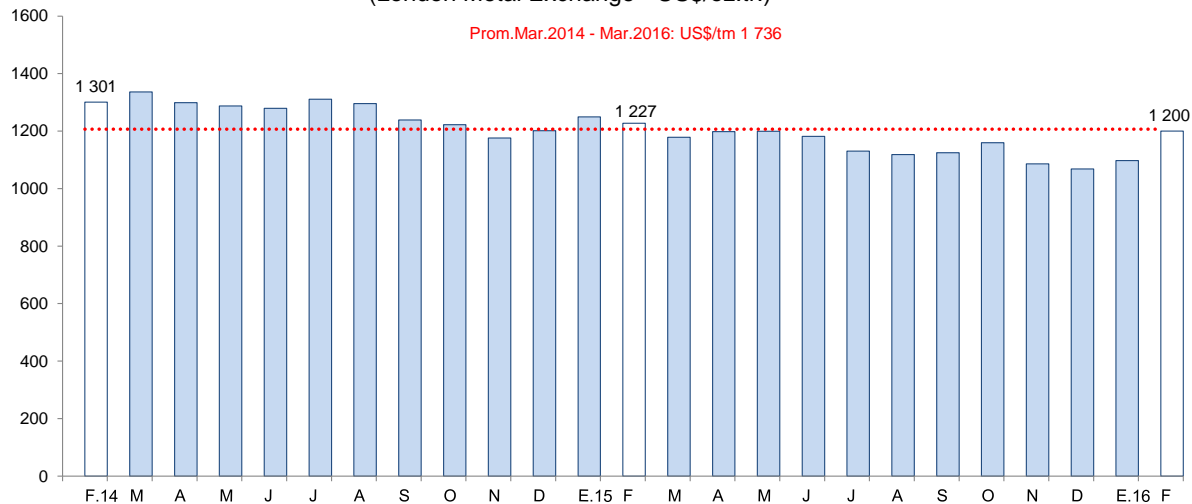

Fuente: Bloomberg.

2. Otros indicadores sectoriales

2.1 Sector manufactura

- En febrero, la actividad manufacturera creció 4,4 por ciento interanual, siendo el segundo mes consecutivo que muestra un favorable desempeño. Ello fue determinado, en mayor medida, por la industria de productos lácteos, cuya producción aumentó 6,8 por ciento, particularmente en la

elaboración de manjar blanco (63,0 por ciento) ante el mayor acopio de leche fresca; además su contribución a la tasa de crecimiento del sector fue de 5,8 puntos porcentuales. El resto de ramas industriales mostraron comportamientos diferenciados: la industria molinera de arroz pilado como la de bebidas no alcohólicas (agua embotellada), disminuyeron en 12,2 por ciento y 3,3 por ciento respectivamente; en tanto que la industria química básica (oxígeno), aumentó en 89,3 por ciento.

- En los dos primeros meses de 2016, la manufactura acumuló un tasa de crecimiento de 5,8 por ciento al compararla con igual periodo de 2015, sustentada por la mayor producción de lácteos (9,0 por ciento), industria que generó el 87,0 por ciento del Valor Bruto de Producción del sector y aportó con 7,3 puntos porcentuales al crecimiento del sector

CUADRO N° 05
CAJAMARCA: SECTOR MANUFACTURA ^{1/}
(Variación % real respecto a similar periodo del año anterior)

Ramas de actividad	Estructura porcentual 2014 ^{2/}	Febrero		Enero - Febrero	
		Var.%	Contribución ^{3/}	Var.%	Contribución ^{3/}
Productos Lácteos	60,1	6,8	5,8	9,0	7,3
Queso	45,7	-0,5	-0,4	4,0	2,7
Mantequilla	0,7	-34,4	-0,2	-29,9	-0,2
Yogurt	1,0	-6,2	-0,2	18,4	0,4
Manjarblanco	12,8	63,0	6,6	46,0	4,4
Productos de Molinería	37,7	-12,2	-1,4	-8,1	-1,3
Arroz pilado	37,7	-12,2	-1,4	-8,1	-1,3
Bebidas no Alcohólicas	2,0	-3,3	-0,1	-10,4	-0,4
Agua embotellada	2,0	-3,3	-0,1	-10,4	-0,4
Sustancias Químicas Básicas	0,1	89,3	0,1	91,0	0,1
Oxígeno	0,1	89,3	0,1	91,0	0,1
SECTOR MANUFACTURA	100,0	4,4	4,4	5,8	5,8

1/ Cifras preliminares.

2/ A precios de 1994.

3/ En puntos porcentuales.

Fuente: Ministerio de Agricultura y Riego y empresas industriales.

Elaboración: BCRP, Sucursal Trujillo. Departamento de Estudios Económicos.

GRÁFICO N° 03
CAJAMARCA: EVOLUCIÓN DE LA PRODUCCIÓN MANUFACTURERA
(Variación % real respecto a similar mes del año anterior)

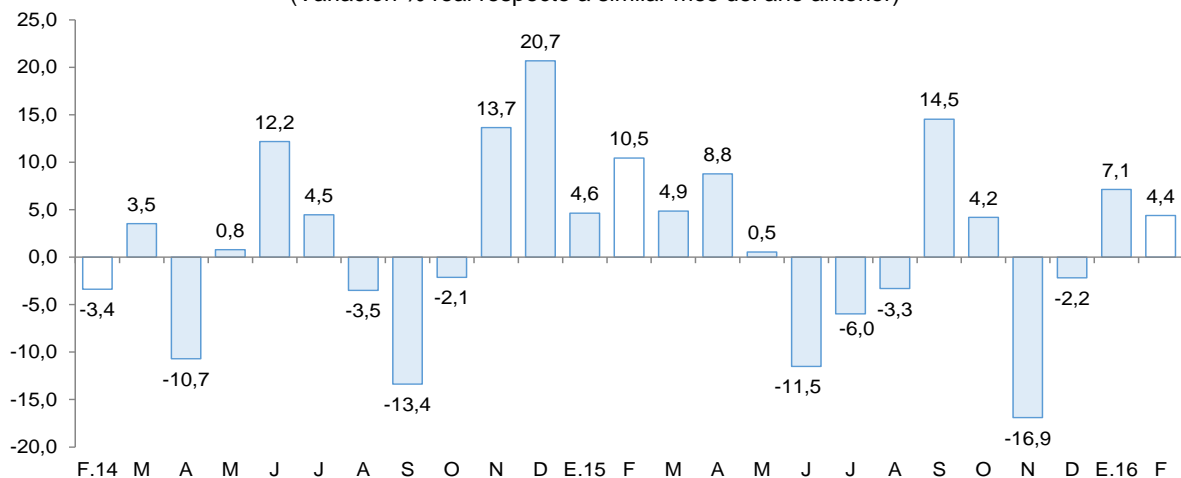

Fuente: Ministerio de Agricultura y Riego y empresas industriales

2.2 Sector construcción

- Los **despachos de cemento** registraron en febrero un aumento de 19,5 por ciento interanual, atribuido al mayor avance físico de diversas obras públicas; continuaron en su trayectoria ascendente por siete meses consecutivos con tasas de crecimiento de dos dígitos.
- Al término del primer bimestre, los despachos acumulan un aumento de 19,5 por ciento.

GRÁFICO N° 04
CAJAMARCA: EVOLUCIÓN DE DESPACHOS DE CEMENTO
(Variación % real respecto a similar mes del año anterior)

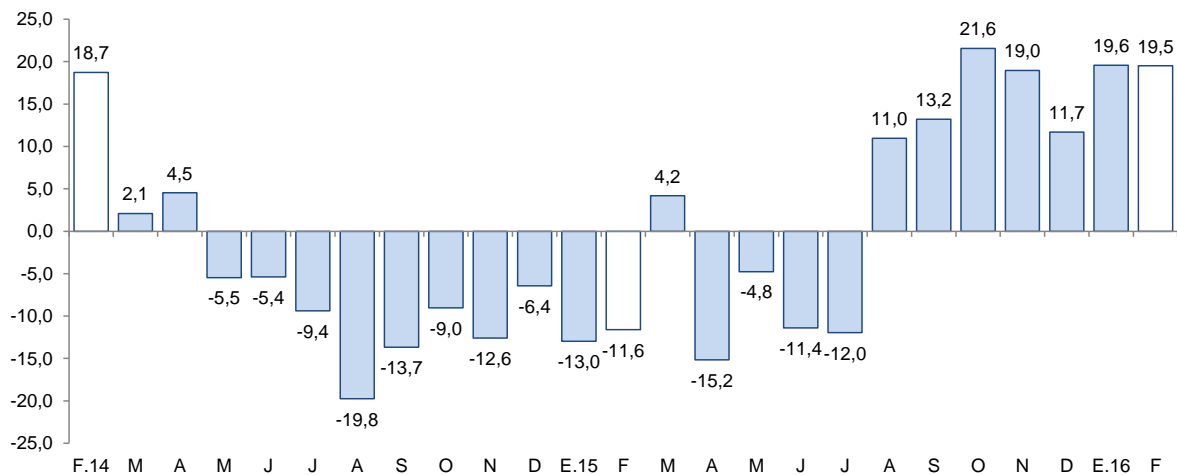

Fuente: Cementos Pacasmayo S.A.A.

II. ASPECTOS LABORALES

1. Empleo

- En febrero, el **empleo** en la ciudad de Cajamarca en empresas privadas formales con 10 y más trabajadores registró una reducción de 1,5 por ciento interanual. El resultado se generó por la contracción de los sectores extractivo (-10,2 por ciento), comercio (-4,7 por ciento) e industria manufacturera (-2,3 por ciento). Este descenso se atenuó por el crecimiento de los sectores servicios (4,5 por ciento) y transportes, almacenamiento y comunicaciones (1,1 por ciento).

CUADRO N° 06
CIUDAD DE CAJAMARCA: ÍNDICE MENSUAL DE EMPLEO EN EMPRESAS PRIVADAS FORMALES
DE 10 Y MÁS TRABAJADORES POR RAMA DE ACTIVIDAD ECONÓMICA ^{1/}
(Octubre 2010=100)

	Febrero			Enero - Febrero		
	2015	2016	Var.%	2015	2016	Var.%
Extractiva ^{2/}	61,9	55,5	-10,2	63,3	55,8	-11,8
Industria manufacturera	54,8	53,5	-2,3	55,9	53,5	-4,1
Comercio	125,7	119,7	-4,7	126,2	120,7	-4,3
Transp., almac., y comun.	104,7	105,9	1,1	103,5	105,1	1,6
Servicios ^{3/}	82,4	86,2	4,5	84,9	90,4	6,5
Total	79,4	78,2	-1,5	80,9	80,0	-1,1

Nota: La información corresponde al primer día de cada mes.

^{1/} Cifras preliminares.

^{2/} Conformada por las subramas agricultura, pesca y minería.

^{3/} Conformada por las subramas servicios prestados a empresas, restaurantes y hoteles, establecimientos financieros, enseñanza, servicios sociales y comunales; y electricidad, gas y agua.

Fuente: M TPE – Encuesta Nacional de Variación Mensual del Empleo (ENVME).

Elaboración: BCRP, Sucursal Trujillo. Departamento de Estudios Económicos.

- En el periodo de enero a febrero, el empleo acumuló una caída de 1,1 por ciento interanual, El resultado obedece a la contracción de los sectores extractivo (-11,8 por ciento), comercio (-4,3 por ciento) e industria manufacturera (-4,1 por ciento); no obstante se compensó parcialmente la caída con los sectores de servicios (6,5 por ciento) y transportes, almacenamiento y comunicaciones (1,6 por ciento).

GRÁFICO N° 05
CIUDAD DE CAJAMARCA: EVOLUCIÓN DEL EMPLEO FORMAL URBANO EN EMPRESAS DE 10 Y MÁS TRABAJADORES
 (Variación % respecto a similar mes del año anterior)

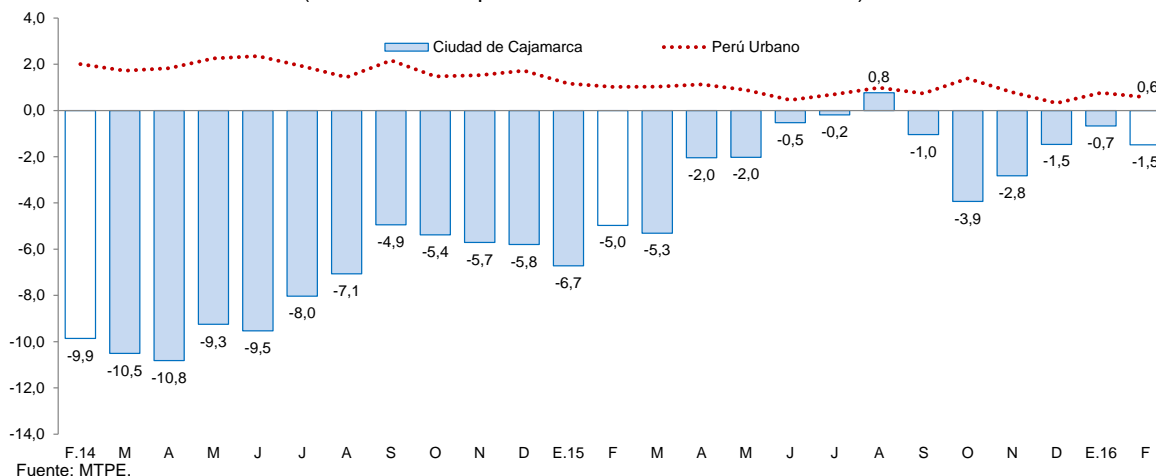

III. SECTOR EXTERNO

1. Exportaciones

- En el departamento de Cajamarca, las exportaciones realizadas por distintos puntos de embarque del país sumaron US\$ 138 millones en febrero, menores en 26,6 por ciento respecto a similar mes de 2015. Las tradicionales y no tradicionales disminuyeron 24,5 por ciento y 98,9 por ciento, respectivamente. En tanto, en lo que va del presente año, las exportaciones acumularon un monto de US\$ 314 millones, 24,8 por ciento por debajo de lo exportado en igual periodo del año previo.
- En las exportaciones tradicionales (US\$ 138 millones), que representaron el 99,9 por ciento del total exportado en el mes, disminuyeron las ventas de productos mineros (-26,4 por ciento), mientras que los productos agrícolas aumentaron 154,9 por ciento. En el primer grupo el resultado se explicó, básicamente, por las menores exportaciones de oro (-16,1 por ciento) y cobre (-99,5 por ciento), cuyos volúmenes embarcados cayeron (-14,2 por ciento) y (-97,0 por ciento). En el segundo grupo, por mayores ventas de café (154,9 por ciento).
- Las menores exportaciones no tradicionales son explicadas por la existencia de un efecto base en el mes, dado que en comparación con el año previo, en el periodo presente no se realizaron ventas por el lado de sidero metalurgia y joyería, joyas de otros metales preciosos y por el lado de productos mineros no metálicos, cemento clincker, lo cual ha contribuido al resultado general en dicho rubro.
- El destino de las exportaciones acumuladas entre enero y febrero, en términos de valores, se concentró en tres países, que adquieren en conjunto el 80,9 por ciento del total. Los principales mercados de destino lo conforman Bolivia (44,4 por ciento), seguido de Suiza (23,8 por ciento) y Estados Unidos (12,7 por ciento). En los tres países destaca el oro como principal producto exportado.

CUADRO Nº 07
CAJAMARCA: EXPORTACIONES POR GRUPO DE PRODUCTOS ^{1/}
(Valor FOB en millones de US\$)

TIPO	Febrero			Enero - Febrero		
	2015	2016	Var. %	2015	2016	Var. %
Productos Tradicionales	182	138	-24,5	411	313	-23,9
Mineros	181	133	-26,4	407	299	-26,5
Agrícolas	2	5	154,9	4	14	277,9
Productos No Tradicionales	5	0	-98,9	7	1	-81,0
Agropecuarios	0	0	-64,2	0	0	-54,4
Productos mineros no metálicos	1	0	-100,0	2	1	-51,0
Sidero - metalúrgico y joyería	4	0	-100,0	4	0	-100,0
Otros	0	0	-	0	0	-100,0
TOTAL 2/	188	138	-26,6	418	314	-24,8

^{1/} Cifras preliminares.

^{2/} Debido al redondeo de los datos parciales, los totales pueden diferir de la suma de las partes.

Fuente: SUNAT.

Elaboración: BCRP. Sucursal Trujillo. Departamento de Estudios Económicos.

IV. CRÉDITOS Y DEPÓSITOS ^{2/ 3/}

1. Créditos

- El saldo del **crédito** en Cajamarca (S/ 2 914 millones) registró un aumento interanual de 8,1 por ciento, por debajo del promedio registrado en los últimos doce meses (8,9 por ciento).
- Por **tipo de institución**, el crédito otorgado por la banca múltiple aumentó 26,6 por ciento interanual, debido en parte a un efecto estadístico por la escisión por absorción de Financiera Edyficar y Mibanco. Por su parte, la caída del crédito de las instituciones no bancarias (-19,5 por ciento) como de las empresas financieras (-52,1 por ciento), obedecen principalmente al mismo efecto estadístico antes mencionado. Si se excluye dicho efecto, en la banca múltiple el crecimiento sería 7,2 por ciento; en las instituciones no bancarias, 9,5 por ciento; y en las empresas financieras, 19,3 por ciento. En tanto, las colocaciones de Agrobanco y del Banco de la Nación registraron un aumento de 16,0 por ciento y 7,8 por ciento, respectivamente.

CUADRO Nº 08
CAJAMARCA: CRÉDITO
(Saldos en millones de soles)

Instituciones	Febrero			
	2015	2016	Estructura %	Var. %
Banco de la Nación ^{1/}	137	148	5,1	7,8
Agrobanco ^{2/}	54	62	2,1	16,0
Banca Múltiple	1 489	1 885	64,7	26,6
Instituciones No Bancarias	1 017	819	28,1	-19,5
Cajas Municipales	492	528	18,1	7,3
Cajas Rurales	59	57	2,0	-4,3
Edpymes	17	19	0,7	14,6
Empresas Financieras	450	215	7,4	-52,1
TOTAL ^{3/}	2 697	2 914	100,0	8,1
En M/N	2 449	2 732	93,8	11,6
En M/E	248	182	6,2	-26,8

^{1/} Considera solo los créditos de consumo e hipotecario.

^{2/} No considera los créditos a las demás empresas del sistema financiero.

^{3/} Debido al redondeo de los datos parciales, los totales pueden diferir de la suma de las partes.

Fuente: Superintendencia de Banca, Seguros y AFP (SBS).

Elaboración: BCRP, Sucursal Trujillo. Departamento de Estudios Económicos.

² En este informe los saldos en moneda extranjera se valúan al tipo de cambio constante de diciembre de 2015 (S/ 3,41 por dólar), a fin de aislar el efecto de la valuación cambiaria sobre los saldos en moneda extranjera.

³ A partir de marzo de 2015, los saldos de crédito y depósitos de la Financiera Edyficar se incorporan a las del Banco Mibanco debido a su escisión por absorción, según resolución SBS N° 1332-2015.

- Por **tipo de moneda**, las colocaciones en moneda nacional, las cuales representan el 93,8 por ciento del crédito total, registraron un aumento de 11,6 por ciento interanual, mientras que lo otorgado en moneda extranjera se contrajo en 26,8 por ciento. El coeficiente de dolarización del crédito en febrero fue de 6,2 por ciento, 3,0 puntos porcentuales menos al registrado en similar mes de 2015.

GRÁFICO N° 06
CAJAMARCA: EVOLUCIÓN DEL CRÉDITO
(Variación % respecto a similar mes del año anterior)

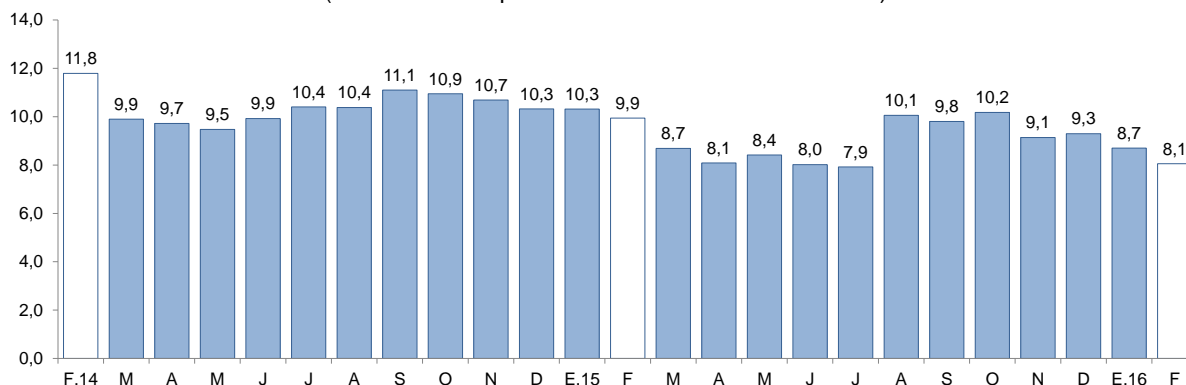

Fuente: Superintendencia de Banca, Seguros y AFP (SBS).

- La **tasa de morosidad** en enero fue de 4,5 por ciento, lo que significó una reducción de 0,2 puntos porcentuales en comparación con similar mes del año anterior. La tasa de morosidad en las instituciones no bancarias (5,2 por ciento) se mantuvo sin variación; mientras que en la banca múltiple (4,5 por ciento), se redujo en 0,3 puntos porcentuales. La morosidad en el Banco de la Nación fue de 0,9 por ciento, 0,1 puntos porcentuales más respecto a la registrada en similar mes de 2015.

GRÁFICO N° 07
CAJAMARCA: TASA DE MOROSIDAD 1/
(Porcentaje)

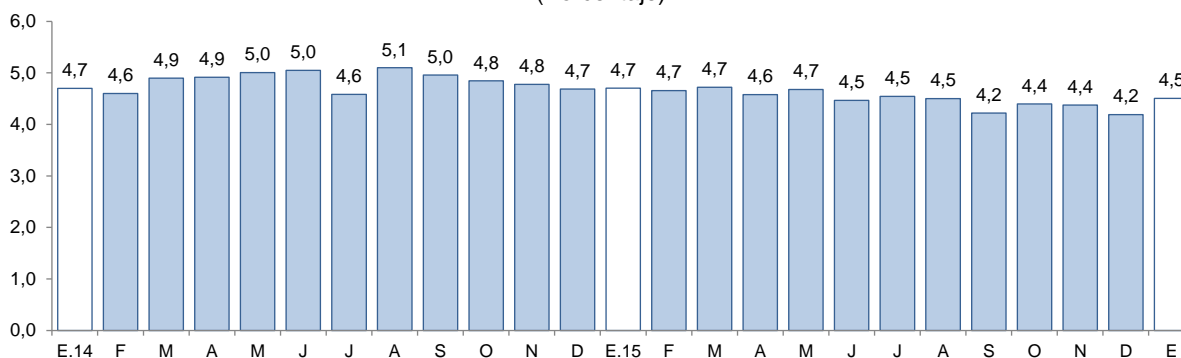

1/ Morosidad = (créditos vencidos + créditos en cobranza judicial) / colocaciones brutas.

Fuente: Superintendencia de Banca, Seguros y AFP (SBS).

2. Depósitos

- El saldo de los **depósitos** en las instituciones financieras en Cajamarca a febrero (S/ 2 141 millones) mostró un incremento interanual de 2,4 por ciento, por debajo del crecimiento promedio de los últimos doce meses (5,7 por ciento).
- Por **tipo de institución**, los depósitos en la banca múltiple, que representan el 54,6 por ciento de los depósitos totales, disminuyeron en 0,4 por ciento; mientras que en las instituciones no bancarias, aumentaron 8,1 por ciento, impulsados por las mayores captaciones de las cajas rurales (14,3 por ciento) y de las empresas financieras (14,5 por ciento). En tanto, los depósitos en el Banco de la Nación registraron un incremento de 4,9 por ciento interanual.

- Según la **modalidad de captación**, los depósitos de ahorro aumentaron en 8,6 por ciento, seguido por los depósitos a plazo (7,4 por ciento). En tanto, los depósitos a la vista se contrajeron en 6,0 por ciento.
- De acuerdo al **tipo de moneda**, los depósitos en moneda nacional se incrementaron en 8,2 por ciento; mientras que en moneda extranjera, cayeron 12,4 por ciento. El coeficiente de dolarización de los depósitos en el mes fue de 24,1 por ciento, 4,1 puntos porcentuales menos frente al registrado en febrero de 2015.

CUADRO N° 09
CAJAMARCA: DEPÓSITOS
(Saldos en millones de soles)

Instituciones	Febrero			
	2015	2016	Estructura %	Var. %
Banco de la Nación	589	617	28,8	4,9
Banca Múltiple	1 173	1 168	54,6	-0,4
Instituciones No Bancarias	329	356	16,6	8,1
Cajas Municipales	253	269	12,6	6,5
Cajas Rurales	63	73	3,4	14,3
Empresas Financieras	13	14	0,7	8,7
TOTAL ^{1/}	2 091	2 141	100,0	2,4
Depósitos a la vista	851	800	37,4	-6,0
Depósitos de ahorro	753	818	38,2	8,6
Depósitos a plazo	487	523	24,4	7,4
En MN	1 502	1 625	75,9	8,2
En ME	589	516	24,1	-12,4

1/ Debido al redondeo de los datos parciales, los totales pueden diferir de la suma de las partes.

Fuente: Superintendencia de Banca, Seguros y AFP (SBS).

Elaboración: BCRP, Sucursal Trujillo. Departamento de Estudios Económicos.

GRÁFICO N° 08
CAJAMARCA: EVOLUCIÓN DE LOS DEPÓSITOS
(Variación % respecto a similar mes del año anterior)

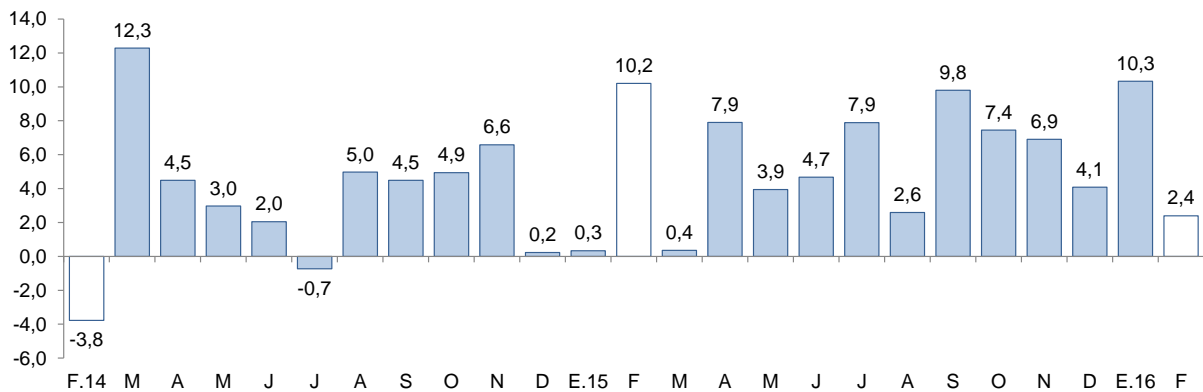

Fuente: Superintendencia de Banca, Seguros y AFP (SBS).

V. EJECUCIÓN DEL PRESUPUESTO DE GASTOS DEL GOBIERNO GENERAL

1. Ejecución del Presupuesto de Gastos Corrientes del Gobierno General

- La **ejecución presupuestal del gasto corriente no financiero**, neto de transferencias intergubernamentales, en febrero (S/ 189 millones) registró un aumento interanual de 3,6 por ciento como resultado del aumento en los gastos del Gobierno Nacional (13,3 por ciento) y del Gobierno Regional (9,5 por ciento), que fueron atenuados por menores gastos de los gobiernos locales (-22,1 por ciento).
- El gasto corriente no financiero entre enero y febrero (S/ 322 millones) acumuló una caída de 10,4 por ciento, en términos reales, respecto a lo gastado en similar período de 2015. Este resultado reflejó los menores gastos de los gobiernos locales (-43,6 por ciento) y del Gobierno Nacional (-4,7 por ciento), que fueron compensados por el aumento de los gastos del Gobierno Regional (0,5 por ciento). El gasto acumulado de los gobiernos locales (S/ 42 millones) cayó en 43,6 por ciento respecto a similar periodo de 2015, principalmente, por una reducción en el gasto de bienes y servicios (-56,1 por ciento).

CUADRO Nº 10
CAJAMARCA: EJECUCIÓN DEL PRESUPUESTO DE GASTOS CORRIENTES ^{1/ 2/}
(En millones de soles)

Rubros	Febrero			Enero - Febrero		
	2015	2016	Var. % real	2015	2016	Var. % real
Gobierno Nacional	60	71	13,3	112	111	-4,7
Gobierno Regional	74	85	9,5	160	168	0,5
Gobiernos locales	40	32	-22,1	72	42	-43,6
Total	175	189	3,6	344	322	-10,4

1/ Información actualizada al 29 febrero de 2016.

2/ Comprende el total de gasto corriente.

Fuente: Ministerio de Economía y Finanzas (MEF).

Elaboración: BCRP, Sucursal Trujillo. Departamento de Estudios Económicos.

2. Ejecución del Presupuesto de Inversiones del Gobierno General

- El **gasto de capital** correspondiente al Gobierno General en Cajamarca registrado en febrero (S/ 55 millones) aumentó en 1,2 por ciento, en términos reales, respecto a similar mes de 2015. Este resultado obedece a mayores inversiones ejecutadas en los gobiernos locales (51,6 por ciento), que fueron aminoradas por una caída en la inversión del Gobierno Regional (-40,5 por ciento) y del Gobierno Nacional (-25,7 por ciento).

CUADRO Nº 11
CAJAMARCA: EJECUCIÓN DEL PRESUPUESTO DE INVERSIONES ^{1/ 2/}
(En millones de soles)

Niveles de gobierno	Febrero			Enero - Febrero		
	2015	2016	Var. % real	2015	2016	Var. % real
Gobierno Nacional	27	21	-25,7	68	27	-61,8
Gobierno Regional	5	3	-40,5	6	4	-32,9
Gobiernos locales	19	30	51,6	21	41	86,7
Total	52	55	1,2	95	72	-27,3

1/ Información actualizada al 31 de enero de 2016.

2/ Adquisición de activos no financieros.

Fuente: Ministerio de Economía y Finanzas (MEF).

Elaboración: BCRP, Sucursal Trujillo. Departamento de Estudios Económicos.

- La inversión pública acumuló un monto de S/ 72 millones entre enero y febrero del presente año, 27,3 por ciento menos, en términos reales, respecto al mismo periodo del año anterior. Por nivel de gobierno, los resultados son heterogéneos, por un lado, los gobiernos locales registraron un aumento de 86,7 por ciento en su inversión pública; por otro lado, el Gobierno Nacional y el Gobierno Regional mostraron tasas negativas de 61,8 por ciento y 32,9 por ciento, respectivamente.

- En cuanto al **avance de la inversión pública**, lo ejecutado a febrero representa el 6,5 por ciento del PIM, 2,4 puntos porcentuales menos de lo ejecutado en el mismo periodo de 2015. Los gobiernos locales registran un avance de 11,4 por ciento, seguido por el Gobierno Regional (4,5 por ciento) y por el Gobierno Nacional (4,1 por ciento).

GRÁFICO N° 09
CAJAMARCA: EVOLUCIÓN DE LA EJECUCIÓN DEL PRESUPUESTO DE INVERSIONES
(Variación % real)

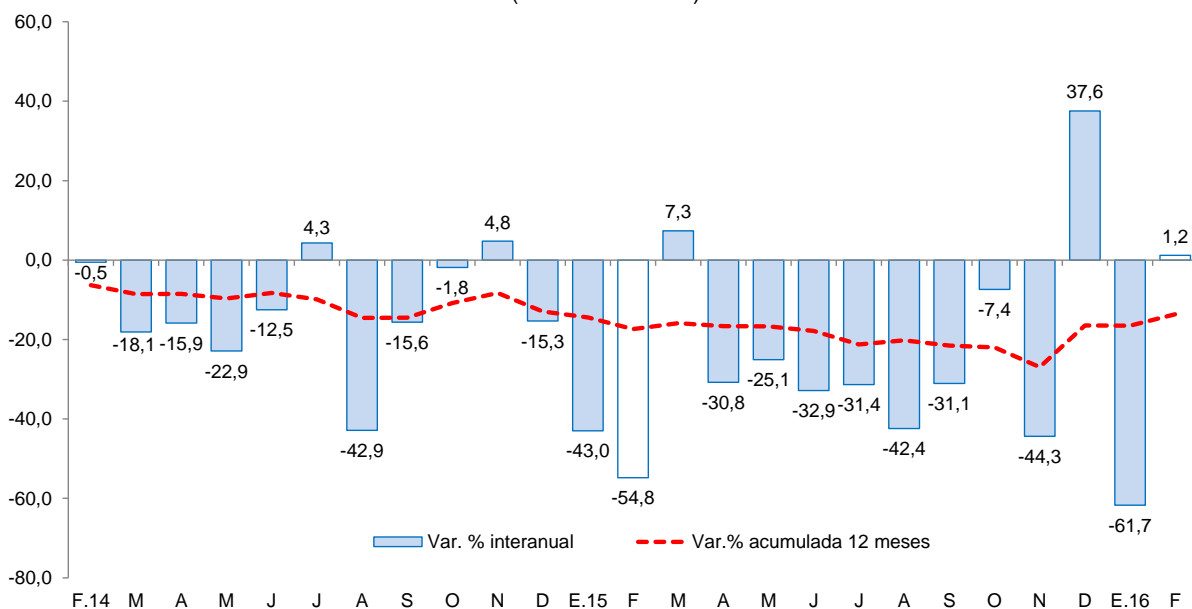

Fuente: Ministerio de Economía y Finanzas (MEF).

- Los principales proyectos ejecutados por los tres niveles de gobierno en el mes fueron:

Gobierno Nacional

- Rehabilitación y mejoramiento de la carretera Chongoyape - Cochabamba - Cajamarca (S/ 8,9 millones).
- Sistema eléctrico rural Chilete V etapa (S/ 2,5 millones).
- Mejoramiento del servicio académico de la carrera profesional de Ingeniería Agroindustrial de la Universidad Nacional Autónoma de Chota (S/ 2,1 millones).

Gobierno Regional

- Mejoramiento de los servicios de educación inicial escolarizada de las localidades de Malcas, Shillabamba, El Ollero, Ventanillas, Campo Alegre, Jucat, Chupica y San Antonio de las provincias de San Marcos y Celendín (S/ 0,5 millones).
- Gestión del programa y otros - Mejoramiento y ampliación de los sistemas de agua potable y alcantarillado y tratamiento de aguas residuales de las principales ciudades del departamento de Cajamarca - I etapa (S/ 0,4 millones).
- Mejoramiento y ampliación de los sistemas de agua potable y alcantarillado de la ciudad de Cajabamba (S/ 0,4 millones).

Gobiernos locales

- Mejoramiento, ampliación de defensa ribereña de la Quebrada El Chilango entre el tramo Jr. Jacinto Mujica y el Jr. Huaraz - distrito de Magdalena - provincia de Cajamarca (S/ 1,5 millones).
- Estudios de pre-inversión (S/ 1,4 millones).
- Mejoramiento, ampliación del servicio educativo en el nivel inicial en 09 localidades de Chirinos - distrito de Chirinos - provincia de San Ignacio (S/ 1,0 millones).

VI. ANEXOS

ANEXO 1

CAJAMARCA: PRODUCCIÓN AGROPECUARIA ^{1/}
(T.m.)

PRODUCTOS	2015											2016		PRODUCTOS
	FEB	MAR	ABR	MAY	JUN	JUL	AGO	SET	OCT	NOV	DIC	ENE	FEB	
AGRÍCOLA														AGRÍCOLA
Alfalfa	17 142	22 166	14 608	14 578	13 649	14 122	13 440	13 399	14 156	14 694	14 802	14 327	16 203	Alfalfa
Arroz cáscara	3 740	22 938	22 413	23 508	21 526	6 604	3 664	25 152	34 466	12 071	12 927	5 916	3 285	Arroz cáscara
Arveja grano verde	2 027	4 030	1 575	1 085	1 430	2 726	3 718	2 016	243	58	0	248	1 537	Arveja grano verde
Café	0	1 939	3 102	5 703	12 240	10 400	6 331	3 491	1 164	0	0	0	0	Café
Cebada grano	10	88	360	682	1 331	2 908	3 516	1 126	245	114	43	0	9	Cebada grano
Frijol grano seco	150	463	1 398	3 938	5 027	2 497	555	459	123	259	174	61	132	Frijol grano seco
Maíz amarillo duro	1 222	4 548	10 418	10 122	11 264	12 214	5 541	438	287	3 940	2 536	619	1 722	Maíz amarillo duro
Maíz amiláceo	11	199	1 676	9 326	13 496	4 232	2 420	38	15	0	36	0	16	Maíz amiláceo
Maíz choclo	3 847	9 759	6 842	3 565	1 619	33	0	0	0	0	42	2 327	5 590	Maíz choclo
Papa	40 939	44 877	54 718	26 529	18 210	13 809	14 728	19 175	20 973	29 004	24 710	21 158	35 163	Papa
Trigo	38	287	706	944	2 480	9 877	11 117	4 005	588	0	0	0	17	Trigo
Yuca	7 024	6 396	4 822	4 624	4 368	3 114	4 432	5 179	7 486	6 979	7 459	6 234	5 697	Yuca
Otros agrícolas														Otros agrícolas
Ajo	225	268	593	735	751	399	262	347	413	219	114	40	48	Ajo
Arveja grano seco	0	43	217	199	237	1 279	3 049	3 386	4 180	3 801	194	105	10	Arveja grano seco
Cacao	513	111	124	108	351	77	70	46	47	72	77	113	121	Cacao
Camote	6	172	1 027	1 263	1 340	1 029	1 211	1 067	500	428	146	64	22	Camote
Haba grano seco	12	96	561	1 201	1 122	492	255	66	6	0	0	0	0	Haba grano seco
Mango	3 221	355	17	4	0	6	3	0	7	52	127	5 836	3 888	Mango
Oca	3	115	990	1 469	1 336	728	560	382	12	0	0	0	0	Oca
Olluco	8	2 100	4 195	4 378	3 904	2 454	983	578	147	15	28	0	40	Olluco
Palta	425	528	286	325	303	246	277	165	177	491	401	632	524	Palta
Plátano	3 328	3 366	3 526	3 602	3 445	3 218	3 070	2 857	2 774	2 959	3 360	3 225	3 257	Plátano
Zapallo	575	1 942	6 208	5 113	2 031	1 297	372	93	0	0	0	0	1 248	Zapallo
PECUARIO														PECUARIO
Carne de ave ^{2/}	199	184	196	188	181	210	211	209	227	215	244	227	213	Carne de ave ^{2/}
Carne de ovino ^{2/}	148	143	144	136	143	140	139	140	144	149	151	125	132	Carne de ovino ^{2/}
Carne de porcino ^{2/}	476	498	505	519	516	533	499	501	500	516	601	522	530	Carne de porcino ^{2/}
Carne de vacuno ^{2/}	2 316	2 666	2 489	2 642	2 294	2 551	2 484	2 639	2 775	2 789	2 733	2 534	2 352	Carne de vacuno ^{2/}
Huevo	205	220	221	225	226	226	222	218	210	211	197	211	214	Huevo
Leche	27 018	28 156	30 078	29 958	28 755	29 222	28 306	27 292	28 309	29 568	30 350	30 711	27 482	Leche

1 / Cifras preliminares.

2/ Peso neto.

Fuente: MINAGRI.

Elaboración: BCRP. Sucursal Trujillo. Departamento de Estudios Económicos.



ANEXO 2

CAJAMARCA: PRODUCCIÓN MINERA ^{1/}

PRODUCTOS	2015											2016		PRODUCTOS
	FEB	MAR	ABR	MAY	JUN	JUL	AGO	SET	OCT	NOV	DIC	ENE	FEB	
MINERÍA METÁLICA														MINERÍA METÁLICA
Oro (Onzas troy)	115 381	103 572	113 568	97 273	119 790	123 381	134 618	100 894	112 332	113 511	83 466	94 447	109 082	Oro (Onzas troy)
Cobre (TMF)	2 190	2 507	2 689	2 469	3 249	2 429	2 995	2 622	2 383	2 403	2 245	2 165	2 801	Cobre (TMF)
Plata (Onzas troy)	122 412	121 221	125 451	118 900	167 848	148 494	164 406	156 282	157 004	201 313	145 409	141 838	119 878	Plata (Onzas troy)

^{1/} Cifras preliminares.

Fuente: MINEM.

Elaboración: BCRP, Sucursal Trujillo. Departamento de Estudios Económicos.



ANEXO 3

CAJAMARCA: PRODUCCIÓN MANUFACTURERA ^{1/}
(Índice 1994 = 100)

PRODUCTOS	2015											2016		PRODUCTOS
	FEB	MAR	ABR	MAY	JUN	JUL	AGO	SET	OCT	NOV	DIC	ENE	FEB	
1520 PRODUCTOS LACTEOS	246	274	244	246	244	265	264	320	298	298	244	254	263	1520 PRODUCTOS LACTEOS
Queso	282	292	274	248	260	269	268	334	299	299	242	291	280	Queso
Mantequilla	55	51	51	51	52	47	48	46	45	47	40	39	36	Mantequilla
Yogurt	734	719	671	697	722	749	749	775	742	738	763	729	689	Yogurt
Manjarblanco	138	233	157	252	203	266	266	298	317	317	261	146	224	Manjarblanco
1531 PRODUCTOS DE MOLINERIA	24	150	146	154	141	43	24	164	225	79	84	39	21	1531 PRODUCTOS DE MOLINERIA
Arroz Pilado	24	150	146	154	141	43	24	164	225	79	84	39	21	Arroz Pilado
1554 BEBIDAS NO ALCOHOLICAS	131	159	175	159	149	146	155	158	151	154	145	129	127	1554 BEBIDAS NO ALCOHOLICAS
Agua Embotellada	131	159	175	159	149	146	155	158	151	154	145	129	127	Agua Embotellada
2411 SUSTANCIAS QUIMICAS BASICAS	53	81	89	67	106	81	82	104	105	97	100	100	100	2411 SUSTANCIAS QUIMICAS BASICAS
Oxígeno	53	81	89	67	106	81	82	104	105	97	100	100	100	Oxígeno
TOTAL	117	200	186	191	182	135	125	227	252	170	151	128	122	TOTAL

1 / Cifras preliminares.

Fuente: Ministerio de la Producción y Empresas.

Elaboración: BCRP. Sucursal Trujillo. Departamento de Estudios Económicos.



ANEXO 4

CAJAMARCA: PRODUCCIÓN MANUFACTURERA ^{1/}
(Variaciones porcentuales)

PRODUCTOS	2015											2016		PRODUCTOS
	FEB	MAR	ABR	MAY	JUN	JUL	AGO	SET	OCT	NOV	DIC	ENE	FEB	
1520 PRODUCTOS LACTEOS	9,6	17,9	-3,3	-1,6	-4,3	-3,2	-4,0	21,2	5,0	13,1	-1,0	11,3	6,8	1520 PRODUCTOS LACTEOS
Queso	6,0	14,1	6,5	-2,1	2,0	-3,2	-4,5	27,0	2,3	14,6	-2,1	8,7	-0,5	Queso
Mantequilla	-23,8	-38,0	-39,8	-41,2	-41,3	-46,5	-47,8	-48,5	-19,6	-13,9	-28,7	-25,2	-34,4	Mantequilla
Yogurt	186,9	134,5	119,9	124,5	127,5	130,9	127,4	170,2	-11,7	0,1	5,6	57,4	-6,2	Yogurt
Manjarblanco	23,3	31,5	-40,1	-4,6	-27,9	-7,7	-6,9	1,1	18,0	11,1	2,7	25,8	63,0	Manjarblanco
1531 PRODUCTOS DE MOLINERIA	11,4	-10,2	26,6	2,9	-19,2	-37,0	-16,2	5,2	-2,1	-30,3	-5,7	-5,6	-12,2	1531 PRODUCTOS DE MOLINERIA
Arroz Pilado	11,4	-10,2	26,6	2,9	-19,2	-37,0	-16,2	5,2	-2,1	-30,3	-5,7	-5,6	-12,2	Arroz Pilado
1554 BEBIDAS NO ALCOHOLICAS	42,2	89,8	25,8	-1,4	-11,7	30,7	53,2	51,7	13,6	22,3	10,9	-16,5	-3,3	1554 BEBIDAS NO ALCOHOLICAS
Agua Embotellada	42,2	89,8	25,8	-1,4	-11,7	30,7	53,2	51,7	13,6	22,3	10,9	-16,5	-3,3	Agua Embotellada
2411 SUSTANCIAS QUIMICAS BASICAS	-45,4	17,8	29,5	-4,7	55,6	32,3	12,0	40,4	82,5	38,9	68,6	92,8	89,3	2411 SUSTANCIAS QUIMICAS BASICAS
Oxígeno	-45,4	17,8	29,5	-4,7	55,6	32,3	12,0	40,4	82,5	38,9	68,6	92,8	89,3	Oxígeno
TOTAL	10,5	4,9	8,8	0,4	-11,5	-11,0	-4,2	14,5	1,5	-2,6	-2,2	7,1	4,4	TOTAL

1/ Cifras preliminares.

Fuente: Ministerio de la Producción y Empresas.

Elaboración: BCRP. Sucursal Trujillo. Departamento de Estudios Económicos.



ANEXO 5

CAJAMARCA: EXPORTACIONES POR TIPO DE PRODUCTO 1/
(Valores FOB en miles de US\$)

TIPO	2015											2016		TIPO
	FEB	MAR	ABR	MAY	JUN	JUL	AGO	SET	OCT	NOV	DIC	ENE	FEB	
Productos tradicionales	182	186	199	185	155	247	210	227	221	176	203	175	138	Productos tradicionales
Agrícolas	2	1	1	2	4	12	17	23	25	18	19	9	5	Agrícolas
Mineros	181	186	198	183	151	235	193	205	196	158	184	166	133	Mineros
Productos no tradicionales	5	0	0	1	0	2	2	1	2	1	0	1	0	Productos no tradicionales
Agropecuarios	0	0	0	1	0	1	2	1	1	0	0	0	0	Agropecuarios
Químicos	0	0	0	0	0	0	0	0	0	0	0	0	0	Químicos
Otros	5	0	0	1	0	1	0	0	1	1	0	1	0	Otros
TOTAL	188	186	199	186	156	248	212	229	224	177	203	176	138	TOTAL

1/ Cifras preliminares.

Fuente: SUNAT.

Elaboración: BCRP. Sucursal Trujillo. Departamento de Estudios Económicos.



ANEXO 6

CAJAMARCA: CRÉDITO ^{1/}
(En millones de soles)

ENTIDADES FINANCIERAS	2015											2016		ENTIDADES FINANCIERAS
	FEB	MAR	ABR	MAY	JUN	JUL	AGO	SET	OCT	NOV	DIC	ENE	FEB	
I. Banco de la Nación	137	138	138	139	140	141	143	144	144	144	145	146	148	I. Banco de la Nación
II. Agrobanco	54	54	57	58	59	61	60	60	59	60	60	61	62	II. Agrobanco
III. Banca Múltiple	1 489	1 733	1 750	1 780	1 796	1 804	1 866	1 885	1 900	1 905	1 901	1 885	1 885	III. Banca Múltiple
IV. Entidades no Bancarias	1 017	757	763	774	776	779	783	783	789	797	801	810	819	IV. Entidades no Bancarias
Cajas Municipales	492	498	501	508	506	509	511	508	511	516	516	521	528	Cajas Municipales
Cajas Rurales de Ahorro y Crédito	59	59	59	59	58	57	56	56	58	57	57	57	57	Cajas Rurales de Ahorro y Crédito
Edpymes	17	17	17	17	17	17	17	17	17	18	18	19	19	Edpymes
Financieras	450	184	186	190	195	197	199	201	203	207	209	213	215	Financieras
TOTAL	2 697	2 682	2 708	2 751	2 771	2 786	2 851	2 871	2 892	2 907	2 907	2 902	2 914	TOTAL
En M/N	2 449	2 444	2 478	2 519	2 543	2 561	2 626	2 647	2 675	2 695	2 704	2 711	2 732	En M/N
En M/E	248	237	230	232	228	225	225	224	217	212	203	191	182	En M/E

1/ Cifras preliminares.

Fuente: Superintendencia de Banca, Seguros y AFP (SBS).

Elaboración: BCRP, Sucursal Trujillo. Departamento de Estudios Económicos.



ANEXO 7

CAJAMARCA: TASA DE MOROSIDAD
(En porcentaje)

ENTIDADES FINANCIERAS	2015												2016	ENTIDADES FINANCIERAS
	ENE	FEB	MAR	ABR	MAY	JUN	JUL	AGO	SET	OCT	NOV	DIC	ENE	
I. Banco de la Nación	0,8	0,8	0,8	0,8	0,8	0,9	1,0	1,1	1,1	1,1	1,1	1,0	0,9	I. Banco de la Nación
II. Agrobanco	3,6	3,4	3,9	3,8	3,7	3,8	3,2	3,2	3,1	3,5	3,7	3,2	4,4	II. Agrobanco
III. Banca Múltiple	4,8	4,8	4,7	4,5	4,6	4,6	4,6	4,5	4,1	4,3	4,2	4,2	4,5	III. Banca Múltiple
IV. Entidades no Bancarias	5,2	5,1	5,6	5,5	5,5	4,9	5,1	5,3	5,1	5,3	5,4	4,8	5,2	IV. Entidades no Bancarias
Cajas Municipales	5,6	5,5	5,3	5,5	5,6	4,7	4,9	5,1	5,1	5,4	5,5	4,7	5,1	Cajas Municipales
Cajas Rurales de Ahorro y Crédito	7,7	7,7	8,8	8,2	8,6	7,6	8,1	8,4	7,4	6,9	7,2	7,4	7,8	Cajas Rurales de Ahorro y Crédito
Edpymes	8,5	7,8	8,4	7,8	8,1	8,0	8,0	7,7	7,3	7,1	6,6	5,9	5,4	Edpymes
Financieras	4,3	4,3	5,1	4,5	4,3	4,4	4,4	4,5	4,2	4,4	4,6	4,2	4,5	Financieras
TOTAL	4,7	4,7	4,7	4,6	4,7	4,5	4,5	4,5	4,2	4,4	4,4	4,2	4,5	TOTAL

Fuente: Superintendencia de Banca, Seguros y AFP (SBS).

Elaboración: BCRP, Sucursal Trujillo. Departamento de Estudios Económicos.



ANEXO 8

CAJAMARCA: DEPOSITOS ^{1/}
(En millones de soles)

INSTITUCIONES	2015											2016		INSTITUCIONES
	FEB	MAR	ABR	MAY	JUN	JUL	AGO	SET	OCT	NOV	DIC	ENE	FEB	
I. Banco de la Nación	589	594	613	565	568	555	571	555	573	560	573	598	617	I. Banco de la Nación
II. Banca Múltiple	1 173	1 040	1 124	1 055	1 027	1 123	1 062	1 186	1 151	1 235	1 136	1 203	1 168	II. Banca Múltiple
III. Entidades no Bancarias	329	327	324	329	325	327	333	334	340	347	351	351	356	III. Entidades no Bancarias
Cajas Municipales	253	253	250	253	250	253	260	262	268	272	277	275	269	Cajas Municipales
Cajas Rurales de Ahorro y Crédito	63	62	62	62	62	61	60	59	59	62	61	61	73	Cajas Rurales de Ahorro y Crédito
Financieras	13	13	13	13	14	13	13	13	13	13	13	15	14	Financieras
TOTAL	2 091	1 961	2 061	1 949	1 921	2 005	1 966	2 075	2 064	2 141	2 060	2 152	2 141	TOTAL
En M/N	1 502	1 536	1 529	1 499	1 479	1 509	1 483	1 491	1 507	1 517	1 596	1 611	1 625	En M/N
En M/E	589	425	531	450	442	495	484	584	558	624	464	541	516	En M/E

^{1/} Cifras preliminares.

Fuente: Superintendencia de Banca, Seguros y AFP (SBS).

Elaboración: BCRP, Sucursal Trujillo. Departamento de Estudios Económicos.



ANEXO 9

CAJAMARCA: INGRESOS RECAUDADOS POR EL GOBIERNO CENTRAL ^{1/}
(En millones de soles)

RUBROS	2015											2016		RUBROS
	FEB	MAR	ABR	MAY	JUN	JUL	AGO	SET	OCT	NOV	DIC	ENE	FEB	
I. INGRESOS TRIBUTARIOS	20	22	24	17	20	21	24	26	27	26	27	31	24	I. INGRESOS TRIBUTARIOS
1. Impuestos a la Renta	10	12	13	8	10	9	11	13	12	12	13	15	11	1. Impuestos a los Ingresos
- Personas Naturales	3	3	3	3	3	3	3	3	3	3	3	5	3	- Personas Naturales
- Personas Jurídicas	6	6	5	4	5	5	6	8	8	8	8	10	8	- Personas Jurídicas
- Regularización	0	3	5	1	2	1	1	2	1	1	1	0	0	- Regularización
2. Impuestos General a las Ventas	8	7	7	7	8	9	10	11	12	11	12	14	10	2. Impuestos General a las Ventas
- Operaciones Internas	8	7	7	7	8	9	10	11	12	11	12	14	10	- Operaciones Internas
3. Impuestos Selectivo al Consumo	0	0	0	0	0	0	0	0	0	0	0	0	0	3. Impuestos Selectivo al Consumo
4. Otros Ingresos Tributarios	2	4	4	3	2	3	3	3	3	3	3	3	2	4. Otros Ingresos Tributarios
II. INGRESOS NO TRIBUTARIOS	1	2	1	0	1	1	1	1	2	0	3	0	0	II. INGRESOS NO TRIBUTARIOS
INGRESOS CORRIENTES (I+II)	21	24	25	18	21	22	24	27	28	26	30	31	24	INGRESOS CORRIENTES (I+II)

1/ Información actualizada al 29 de febrero de 2016.

Fuente: SUNAT.

Elaboración: BCRP, Sucursal Trujillo. Departamento de Estudios Económicos.



ANEXO 10

CAJAMARCA: EJECUCIÓN DEL PRESUPUESTO DE GASTOS NO FINANCIEROS DEL GOBIERNO NACIONAL, SEGÚN TIPO DE GASTO ^{1/}
(En millones de soles)

TIPO DE GASTO	2015											2016		TIPO DE GASTO
	FEB	MAR	ABR	MAY	JUN	JUL	AGO	SET	OCT	NOV	DIC	ENE	FEB	
GASTOS NO FINANCIEROS	99	139	115	78	117	95	188	137	172	89	495	56	119	GASTOS NO FINANCIEROS
a. GASTOS CORRIENTES	71	54	84	45	84	54	162	90	86	55	170	50	98	a. GASTOS CORRIENTES
1. Personal y obligaciones sociales	17	17	18	17	19	22	18	20	19	13	25	23	21	1. Personal y obligaciones sociales
2. Pensiones y otras prestaciones sociales	2	2	3	2	2	4	2	2	3	2	4	2	2	2. Pensiones y otras prestaciones sociales
3. Bienes y servicios	13	19	11	14	16	15	92	14	14	23	86	22	22	3. Bienes y servicios
4. Donaciones y transferencias	0	0	0	0	0	0	0	0	1	0	0	0	0	4. Donaciones y transferencias
5. Otros gastos	39	16	52	12	47	13	51	54	49	17	56	3	53	5. Otros gastos
b. GASTOS DE CAPITAL	28	85	32	33	33	41	25	46	86	34	325	6	21	b. GASTOS DE CAPITAL
1. Adquisición de activos no financieros	27	84	30	29	32	41	25	46	85	33	294	6	21	1. Adquisición de activos no financieros
2. Otros gastos de capital	0	0	2	3	1	1	1	0	1	1	31	0	0	2. Otros gastos de capital

^{1/} Información actualizada al 29 de febrero de 2016.
Fuente: Ministerio de Economía y Finanzas (MEF).
Elaboración: BCRP, Sucursal Trujillo. Departamento de Estudios Económicos.



ANEXO 11

CAJAMARCA: EJECUCIÓN DEL PRESUPUESTO DE GASTOS NO FINANCIEROS DEL GOBIERNO REGIONAL, SEGÚN TIPO DE GASTO ^{1/}
(En millones de soles)

TIPO DE GASTO	2015											2016		TIPO DE GASTO
	FEB	MAR	ABR	MAY	JUN	JUL	AGO	SET	OCT	NOV	DIC	ENE	FEB	
GASTOS NO FINANCIEROS	91	84	103	99	103	119	111	121	124	129	211	101	87	GASTOS NO FINANCIEROS
a. GASTOS CORRIENTES	85	72	94	90	95	107	100	103	109	115	162	100	83	a. GASTOS CORRIENTES
1. Personal y obligaciones sociales	65	52	68	65	68	78	72	71	80	83	101	85	64	1. Personal y obligaciones sociales
2. Pensiones y otras prestaciones sociales	6	6	7	6	6	8	7	6	6	7	11	9	6	2. Pensiones y otras prestaciones sociales
3. Bienes y servicios	14	14	19	18	21	21	21	25	22	24	47	6	13	3. Bienes y servicios
4. Donaciones y transferencias	0	0	0	0	0	0	0	0	0	0	0	0	0	4. Donaciones y transferencias
5. Otros gastos	0	0	0	0	0	1	0	0	1	1	4	0	0	5. Otros gastos
b. GASTOS DE CAPITAL	5	12	9	9	8	12	11	19	15	15	49	1	3	b. GASTOS DE CAPITAL
1. Adquisición de activos no financieros	5	12	9	9	8	12	11	19	15	15	49	1	3	1. Adquisición de activos no financieros
2. Otros gastos de capital	0	0	0	0	0	0	0	0	0	0	0	0	0	2. Otros gastos de capital

^{1/} Información actualizada al 29 de febrero de 2016.

Fuente: Ministerio de Economía y Finanzas (MEF).

Elaboración: BCRP, Sucursal Trujillo. Departamento de Estudios Económicos.



ANEXO 12

CAJAMARCA: EJECUCIÓN DEL PRESUPUESTO DE GASTOS NO FINANCIEROS DE LOS GOBIERNOS LOCALES, SEGÚN TIPO DE GASTO ^{1/}
(En millones de soles)

TIPO DE GASTO	2015											2016		TIPO DE GASTO
	FEB	MAR	ABR	MAY	JUN	JUL	AGO	SET	OCT	NOV	DIC	ENE	FEB	
GASTOS NO FINANCIEROS	52	76	74	82	80	136	85	82	102	112	255	39	65	GASTOS NO FINANCIEROS
a. GASTOS CORRIENTES	32	42	38	39	43	47	43	39	44	44	69	28	35	a. GASTOS CORRIENTES
1. Personal y obligaciones sociales	10	10	8	8	8	11	7	7	8	9	10	10	8	1. Personal y obligaciones sociales
2. Pensiones y otras prestaciones sociales	1	2	2	2	3	3	3	3	3	4	8	1	1	2. Pensiones y otras prestaciones sociales
3. Bienes y servicios	19	28	26	28	30	30	28	26	29	28	45	16	24	3. Bienes y servicios
4. Donaciones y transferencias	0	0	0	0	0	2	3	0	2	2	3	0	0	4. Donaciones y transferencias
5. Otros gastos	2	2	2	1	2	1	1	2	2	1	3	1	1	5. Otros gastos
b. GASTOS DE CAPITAL	19	34	36	43	37	88	42	43	58	67	186	11	30	b. GASTOS DE CAPITAL
1. Adquisición de activos no financieros	19	34	36	43	37	88	42	43	58	67	185	11	30	1. Adquisición de activos no financieros
2. Otros gastos de capital	0	0	0	0	0	0	0	0	0	0	1	0	0	2. Otros gastos de capital

^{1/} Información actualizada al 29 de febrero de 2016.

Fuente: Ministerio de Economía y Finanzas (MEF).

Elaboración: BCRP, Sucursal Trujillo. Departamento de Estudios Económicos.

