

BANCO CENTRAL DE RESERVA DEL PERÚ
SUCURSAL TRUJILLO



ANCASH: Síntesis de Actividad Económica
Diciembre 2016¹

Departamento de Estudios Económicos

El Banco Central de Reserva del Perú (BCRP) considera importante presentar un conjunto de indicadores sectoriales de la actividad económica regional, cuya base estadística es recopilada de las siguientes fuentes de información: INEI, MINAGRI, MINEM, PRODUCE, SBS, SUNAT, MEF y empresas.

¹ En la elaboración de este informe participaron (en orden alfabético): Iván Cosavalente, Alfredo Miranda, Jonathan Rosas y Eric Torres.

ÍNDICE

	<i>Página</i>
RESUMEN EJECUTIVO.....	3
I. ACTIVIDAD PRODUCTIVA.....	5
1. Actividad primaria.....	5
1.1 Sector agropecuario.....	5
1.2 Sector pesca	6
1.3 Sector minería.....	7
2. Otros indicadores sectoriales.....	9
2.1 Sector manufactura.....	9
2.2 Sector construcción.....	11
II. ASPECTOS LABORALES.....	12
1. Empleo.....	12
III. SECTOR EXTERNO.....	13
1. Exportaciones.....	13
IV. CRÉDITOS Y DEPÓSITOS /.....	14
1. Créditos.....	14
2. Depósitos	16
V. EJECUCIÓN DEL PRESUPUESTO DE GASTOS DEL GOBIERNO GENERAL.....	17
1. Ejecución del Presupuesto de Gastos Corrientes del Gobierno General.....	17
2. Ejecución del Presupuesto de Inversiones del Gobierno General	18
VI. ANEXOS.....	20

RESUMEN EJECUTIVO

Principales hechos de importancia

- En la **actividad primaria**, la producción pesquera registró un crecimiento de 159,2 por ciento interanual, mientras que los sectores agropecuario y minero se contrajeron en 22,4 por ciento y 10,8 por ciento, respectivamente, en diciembre.
- En lo referente a **otros indicadores de la actividad económica** del departamento, mostraron crecimientos interanuales en diciembre: la producción industrial (52,0 por ciento), la inversión pública (23,7 por ciento), el crédito total (6,3 por ciento) y las exportaciones (1,8 por ciento). En contraste, mostraron resultados negativos: el empleo formal urbano en la ciudad de Chimbote (-5,9 por ciento), los despachos de cemento (-3,8 por ciento) y el empleo formal urbano en la ciudad de Huaraz (-2,2 por ciento).

Actividad primaria

- La **actividad agropecuaria** registró una caída de 22,4 por ciento interanual en diciembre, por el desempeño desfavorable del subsector pecuario (-28,2 por ciento) y el subsector agrícola (-18,4 por ciento). Al finalizar el año, la producción agropecuaria acumuló una caída de 4,8 por ciento.
- En diciembre, la **pesca** creció 159,2 por ciento respecto a similar mes de 2015, impulsada, principalmente, por la pesca industrial de anchoveta cuyo desembarque aumentó de 125,3 mil Tm. a 383,6 mil Tm. (206,2 por ciento). Al finalizar 2016, el sector alcanzó una tasa de crecimiento de 54,7 por ciento.
- La **actividad minera** cayó 10,8 por ciento interanual en diciembre, como resultado de la menor producción de cobre (-12,0 por ciento), plata (-29,8 por ciento) y molibdeno (-75,9 por ciento), que contrarrestaron el aumento en la producción de zinc (13,6 por ciento). En tanto, en 2016, el sector creció 8,6 por ciento.

Otros indicadores de actividad económica

- En diciembre, la **actividad manufacturera** creció 52,0 por ciento interanual, principalmente, por la mayor producción de harina y aceite de pescado (208,7 por ciento) al disponer de mayores volúmenes de materia prima (anchoveta). Durante 2016, el sector acumuló una tasa de crecimiento de 20,9 por ciento.
- En el sector construcción, los **despachos de cemento** disminuyeron 3,8 por ciento en diciembre y 7,7 por ciento al cierre de año, con relación a similares periodos de 2015.
- Las **exportaciones** de Ancash en diciembre (US\$ 259 millones) registraron un aumento de 1,8 por ciento interanual, respectivamente. Las tradicionales y no tradicionales aumentaron 0,3 por ciento y 31,1 por ciento. Durante el año, las exportaciones (US\$ 2 675 millones) registraron una disminución de 3,1 por ciento interanual.
- El saldo del **crédito directo** total en diciembre (S/ 3 507 millones) registró un crecimiento interanual de 6,3 por ciento. Las colocaciones en moneda nacional aumentaron en 10,5 por ciento; por el contrario, lo otorgado en moneda extranjera, se contrajo en 13,8 por ciento.
- La **inversión pública** del Gobierno General en Ancash registrada en diciembre (S/ 207 millones) mostró un incremento de 23,7 por ciento interanual, en términos reales, principalmente, por la mayor ejecución de obras de los gobiernos locales (41,2 por ciento). En tanto, la inversión pública en 2016 aumentó en 2,4 por ciento respecto al año anterior.

CUADRO N° 01
ANCASH: OTROS INDICADORES DE ACTIVIDAD ECONÓMICA
 (Variación % respecto a similar mes del año anterior)

	Jul.16	Ago.16	Set.16	Oct.16	Nov.16	Dic.16
Producción industrial ^{1/}	↑ 25,5	↑ 77,9	↑ 33,6	↑ 33,1	↑ 61,2	↑ 52,0
Despacho de cemento ^{1/}	↓ -7,3	↓ -8,6	↓ -3,8	↓ -19,2	↓ -4,8	↓ -3,8
Empleo formal urbano - Ciudad de Chimbote ^{2/}	↑ 0,4	↓ -1,5	↓ -0,2	↓ -3,3	↓ -1,8	↓ -5,9
Empleo formal urbano - Ciudad de Huaraz ^{2/}	↓ -2,6	↓ -4,1	↑ 8,5	↑ 1,3	→ 0,0	↓ -2,2
Exportaciones	↓ -7,9	↓ -29,0	↑ 34,7	↓ -4,8	↓ -31,3	↑ 1,8
Crédito total	↑ 7,9	↑ 5,1	↑ 4,6	↑ 5,1	↑ 6,2	↑ 6,3
Inversión pública ^{1/}	↓ -37,7	↑ 7,8	↑ 15,3	↓ -44,9	↓ -36,5	↑ 23,7

1/ En términos reales.

2/ En empresas de 10 y más trabajadores localizadas en la ciudad de Chimbote y Huaraz.

Fuentes: BCRP - Sucursal Trujillo, SUNAT, MTPE y MEF.

I. ACTIVIDAD PRODUCTIVA

1. Actividad primaria

1.1 Sector agropecuario

- La **actividad agropecuaria** registró una caída de 22,4 por ciento interanual en diciembre, por el desempeño desfavorable del subsector pecuario (-28,2 por ciento) y el subsector agrícola (-18,4 por ciento). Al término del año 2016, la producción agropecuaria acumuló una caída de 4,8 por ciento.
- La caída del **subsector agrícola** obedece a la menor producción de cultivos tanto los orientados al mercado interno (-24,7 por ciento), como al mercado externo y agroindustria (-13,7 por ciento). En el primer grupo, sobresale la menor producción de maíz choclo (-68,1 por ciento), papa (-39,2 por ciento) y alfalfa (-23,2 por ciento) por menor área cosechada y bajos rendimientos en campo. En el segundo grupo, destaca la caída en la producción de espárrago (-31,2 por ciento), palta (-38,4 por ciento) y maíz amarillo duro (-5,9 por ciento) por menores rendimientos en campo.

CUADRO N° 02
ANCASH: SECTOR AGROPECUARIO ^{1/}
(Miles de toneladas)

Subsectores	Estructura Porcentual 2015 ^{2/}	Diciembre				Enero - Diciembre			
		2015	2016	Var.%	Contribución %	2015	2016	Var.%	Contribución %
AGRÍCOLA	66,5			-18,4	-10,8			-8,8	-5,8
Orientada al mercado externo y agroindustria ^{2/}	28,3			-13,7	-4,6			-7,4	-2,1
Maíz amarillo duro	9,9	13,5	12,7	-5,9	-0,8	118,9	107,6	-9,5	-0,9
Caña de azúcar	7,4	93,0	90,1	-3,1	-0,3	988,3	1 001,4	1,3	0,1
Espárrago	6,2	1,7	1,2	-31,2	-2,6	16,0	15,9	-0,7	0,0
Palta	3,9	1,2	0,7	-38,4	-0,9	26,1	20,5	-21,7	-0,8
Algodón rama	0,9	0,0	0,0	-	-	2,6	1,5	-43,3	-0,4
Orientada al mercado interno ^{2/}	38,2			-24,7	-6,2			-9,8	-3,7
Papa	7,0	3,4	2,1	-39,2	-1,0	121,1	113,9	-5,9	-0,4
Arroz cáscara	5,1	0,0	0,0	-	-	49,5	65,2	31,5	1,6
Maíz choclo	4,2	6,7	2,1	-68,1	-4,1	58,9	43,0	-27,1	-1,1
Alfalfa	3,5	19,9	15,3	-23,2	-0,9	237,9	223,8	-5,9	-0,2
Camote	1,3	0,4	6,7	^{4/}	4,4	24,1	23,1	-4,1	-0,1
Trigo	1,7	0,0	0,0	-	-	15,9	12,0	-24,5	-0,4
Maíz amiláceo	2,0	0,1	0,0	-63,9	-0,1	13,1	10,5	-19,5	-0,4
Cebada grano	0,7	0,0	0,0	-	-	8,7	7,2	-18,2	-0,1
Zapallo	0,6	1,1	0,8	-25,9	-0,2	11,7	7,8	-33,7	-0,2
Mango	0,5	0,7	0,6	-10,4	-0,1	6,8	6,0	-10,5	0,0
Frijol grano seco	0,5	0,1	0,0	-56,3	-0,1	1,8	1,1	-38,1	-0,2
Arveja grano seco	0,4	0,0	0,0	-	-	2,3	1,4	-36,3	-0,1
PECUARIA	33,5			-28,2	-11,7			2,9	1,0
Carne de ave ^{3/}	19,1	3,5	1,8	-48,2	-12,5	32,7	33,2	1,6	0,3
Carne de vacuno ^{3/}	9,4	0,7	0,8	4,9	0,5	8,6	9,0	4,4	0,4
Leche	1,6	1,2	1,3	6,8	0,1	15,3	15,7	3,1	0,1
Huevo	0,5	0,1	0,1	9,0	0,0	1,2	1,2	3,3	0,0
Carne de ovino ^{3/}	2,0	0,1	0,1	4,2	0,1	1,3	1,4	4,7	0,1
SECTOR AGROPECUARIO	100,0			-22,4	-22,4			-4,8	-4,8

Nota: Debido al redondeo de los datos parciales, los totales pueden diferir de la suma de las partes.

1/ Cifras preliminares.

2/ A precios de 2007.

3/ Peso neto.

4/ Variación superior a 1 000 por ciento.

Fuente: Ministerio de Agricultura y Riego.

Elaboración: BCRP, Sucursal Trujillo. Departamento de Estudios Económicos.

- La caída de la actividad pecuaria se explica, principalmente, por la menor producción de carne de ave (-48,2 por ciento). El desempeño negativo del subsector fue atenuado por la mayor producción de carne de vacuno (4,9 por ciento), leche (1,3 por ciento) y carne de ovino (0,1 por ciento).
- En cuanto al avance de las siembras de la campaña agrícola 2016-2017, entre agosto y diciembre se encuentran instaladas 34,6 mil hectáreas, área menor en 26,2 por ciento respecto a igual periodo de la anterior campaña. Sin embargo, entre los cultivos que registraron las menores

superficies sembradas, en términos absolutos, se encuentran: papa (-3 563 has.), maíz amiláceo (-3 197 has.) y trigo (-2 723 has.).

CUADRO N° 03
ANCASH: SUPERFICIE SEMBRADA ^{1/}
(Hectáreas)

	Campaña agrícola ^{2/}		Variación	
	2015/2016	2016/2017	Absoluta	Porcentual
CULTIVOS TRANSITORIOS	46 697	34 383	-12 314	-26,4
Algodón	24	205	181	754,2
Arroz	6 590	5 250	-1 340	-20,3
Cebada	2 172	863	-1 309	-60,3
Frijol grano seco	687	287	-400	-58,2
Maíz amarillo duro	5 158	8 989	3 831	74,3
Maíz amiláceo	8 565	5 368	-3 197	-37,3
Papa	10 042	6 479	-3 563	-35,5
Trigo	4 174	1 451	-2 723	-65,2
Otros	9 285	5 491	-3 794	-40,9
CULTIVOS PERMANENTES	202	212	11	5,4
Caña de azúcar	202	212	11	5,4
Total	46 898	34 596	-12 303	-26,2

1/ Cifras preliminares.

2/ De agosto a diciembre

Fuente: Gerencia Regional de Agricultura- Ancash.

Elaboración: BCRP, Sucursal Trujillo. Departamento de Estudios Económicos.

1.2 Sector pesca

- En diciembre, la actividad pesquera creció 159,2 por ciento interanual, así mantiene una favorable evolución por séptimo mes consecutivo. Este comportamiento se sustenta en la pesca de anchoveta con destino a la industria de harina y aceite, cuyo desembarque aumentó de 125,3 mil Tm. a 383,7 mil Tm. en los meses de referencia (206,2 por ciento), favorecida por la mayor presencia de la especie frente al litoral de Ancash. Cabe señalar que en enero próximo, concluye la presente temporada de pesca del recurso anchoveta (noviembre 2016-enero 2017) en la zona norte-centro.

CUADRO N° 04
ANCASH: SECTOR PESQUERO ^{1/}
(En toneladas)

	Diciembre			Enero - Diciembre		
	2015	2016	Var.% ^{2/}	2015	2016	Var.% ^{2/}
Consumo Humano Directo	6 992	8 796	26,5	90 417	150 368	83,6
. Fresco	1 447	1 047	-27,6	16 151	18 863	16,8
. Congelado	1 546	2 183	41,2	11 437	56 005	389,7
. Conservas	3 999	5 566	39,2	62 829	75 500	20,2
Consumo Industrial	125 299	383 661	206,2	686 051	901 775	31,4
. Anchoveta	125 299	383 661	206,2	686 051	901 775	31,4
. Otras Especies	0	0	0,0	0	0	0,0
SECTOR PESCA			159,2			54,7

1/ Cifras preliminares.

2/ Variación a precios de 2007.

Fuente: Ministerio de la Producción.

Elaboración: BCRP, Sucursal Trujillo. Departamento de Estudios Económicos.

- En la expansión del sector, también incidió la mayor pesca artesanal de diversas especies para el consumo humano directo (26,5 por ciento), particularmente de aquellas orientadas tanto para la industria de congelados (41,2 por ciento) como de conservas (39,2 por ciento); por el contrario, la pesca para el consumo en estado fresco se redujo en 27,6 por ciento.
- Al cierre de 2016, la actividad pesquera acumuló una tasa de crecimiento de 54,7 por ciento, como resultado de la mayor pesca tanto de diversas especies para el consumo humano directo (83,6 por ciento), particularmente caballa (conservas), pota (congelado) y lorna (fresco); como de anchoveta (31,4 por ciento) para el consumo industrial (harina y aceite). Este es el segundo año consecutivo en que el sector registra tasas de crecimiento de dos dígitos; en 2015 creció 38,0 por ciento. Asimismo, vale mencionar que a nivel de departamental, Ancash se constituyó como el primer departamento que registró los mayores niveles de desembarque de anchoveta con el 33,0 por ciento del total nacional (2,7 millones de Tm.).
- El precio promedio de la harina de pescado en enero de 2017 (US\$ 1 490 por tonelada) disminuyó en 3,3 por ciento respecto al mes anterior y 7,6 por ciento con relación a igual mes de 2016.

GRÁFICO N° 01
COTIZACIÓN INTERNACIONAL DE HARINA DE PESCADO
(Hamburgo - US\$/TM)

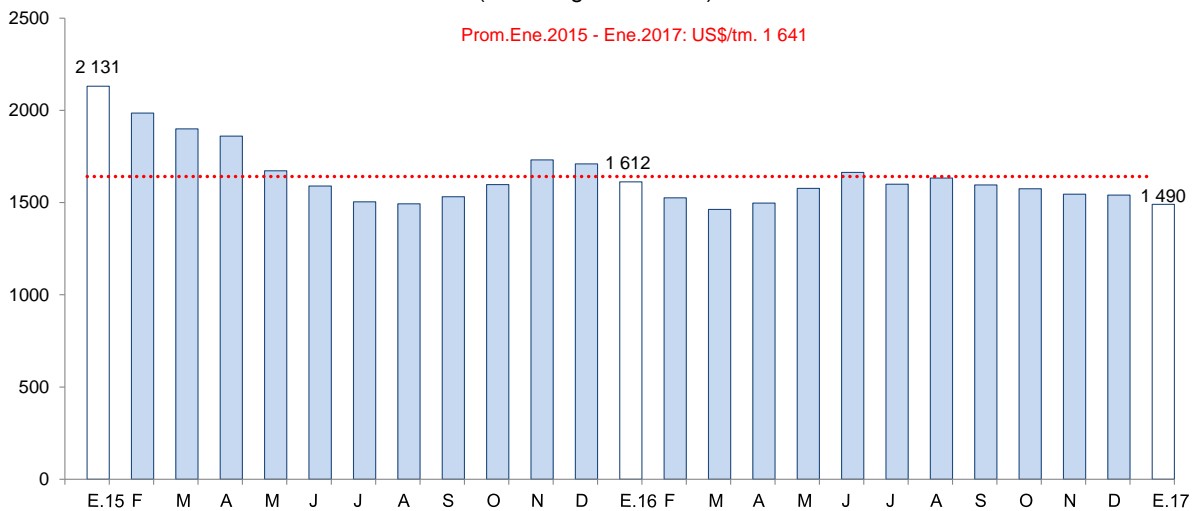

Fuente: Reuters y Bloomberg.

- Con relación a la temperatura superficial del mar (TSM), frente al litoral del puerto de Chimbote, medida por IMARPE, registró en diciembre de 2016 un valor promedio de 19,9°C, ligeramente inferior en 0,1°C (anomalía negativa) respecto de su nivel histórico normal (20,0°C), luego de haber registrado desde julio pasado anomalías positivas; ello está relacionado al arribo de grandes masas de agua fría (sexta onda Kelvin fría según Estudio Nacional del Fenómeno El Niño). Cabe señalar que en diciembre de 2015, la TSM registró un nivel promedio de 22,2°C, resultando una anomalía positiva de 2,2°C, es decir mayor a su patrón histórico. El Comité encargado del Estudio Nacional del Fenómeno El Niño (ENFEN) en comunicado oficial N°01-2017 (16.01.17), manifiesta que una onda kelvin cálida observada en diciembre en el Pacífico Central viene desplazándose hacia el este, pudiendo arribar a la costa norte del Perú en marzo próximo y con ello contribuir a aumentar la temperatura superficial del mar.

1.3 Sector minería

- La actividad minera cayó 10,8 por ciento interanual en diciembre como resultado de la menor producción de cobre (-12,0 por ciento), plata (-29,8 por ciento) y molibdeno (-75,9 por ciento), que contrarrestaron el incremento registrado en la producción de zinc (13,6 por ciento). En tanto, la producción de oro aumentó en 0,7 por ciento; mientras que en el caso del plomo, ésta se contrajo en 18,5 por ciento.

- La menor producción de cobre obedece a una caída de 11,7 por ciento en la extracción de la Compañía Minera Antamina S.A. (Antamina), que concentró el 97,8 por ciento de la producción de dicho mineral en el mes. De manera similar, la disminución registrada en la producción de plata es explicada por la menor extracción de Antamina (-36,3 por ciento), que concentró el 78,0 por ciento de la producción total mensual de dicho mineral.

CUADRO N° 05
SECTOR MINERÍA ^{1/}
(Variación % real respecto a similar periodo del año anterior)

	Estructura		Diciembre		Enero - Diciembre			
	Porcentual		2016	Var. %	Contribución %	2016	Var. %	Contribución %
	2015 ^{2/}							
Cobre (TMF)	65,5		37 332	-12,0	-8,0	454 556	7,6	5,0
Zinc (TMF)	21,2		32 099	13,6	2,4	306 508	-11,4	-2,4
Plata (Onzas troy)	7,5		1 857 089	-29,8	-2,7	24 924 138	13,2	1,0
Molibdeno (TMF)	3,3		42	-75,9	-2,2	4 626	129,2	4,3
Oro (Onzas troy)	1,4		13 121	0,7	0,0	95 236	27,1	0,4
Plomo (TMF)	1,1		2 547	-18,5	-0,3	27 856	32,8	0,3
SECTOR MINERÍA ^{2/}	100,0			-10,8	-10,8		8,6	8,6

^{1/} Cifras preliminares.

^{2/} A precios de 2007.

Fuente: Ministerio de Energía y Minas.

Elaboración: BCRP, Sucursal Trujillo. Departamento de Estudios Económicos.

- Al término del año 2016, el sector minero acumuló un aumento de 8,6 por ciento, principalmente, por la mayor producción de cobre (7,6 por ciento), molibdeno (129,2 por ciento) y plata (13,2 por ciento), que contribuyeron al crecimiento acumulado con 5,0, 4,3 y 1,0 puntos porcentuales, respectivamente.

GRÁFICO N° 02
CRECIMIENTO DE LA PRODUCCIÓN MINERA
(Variación % real respecto a similar mes del año anterior)

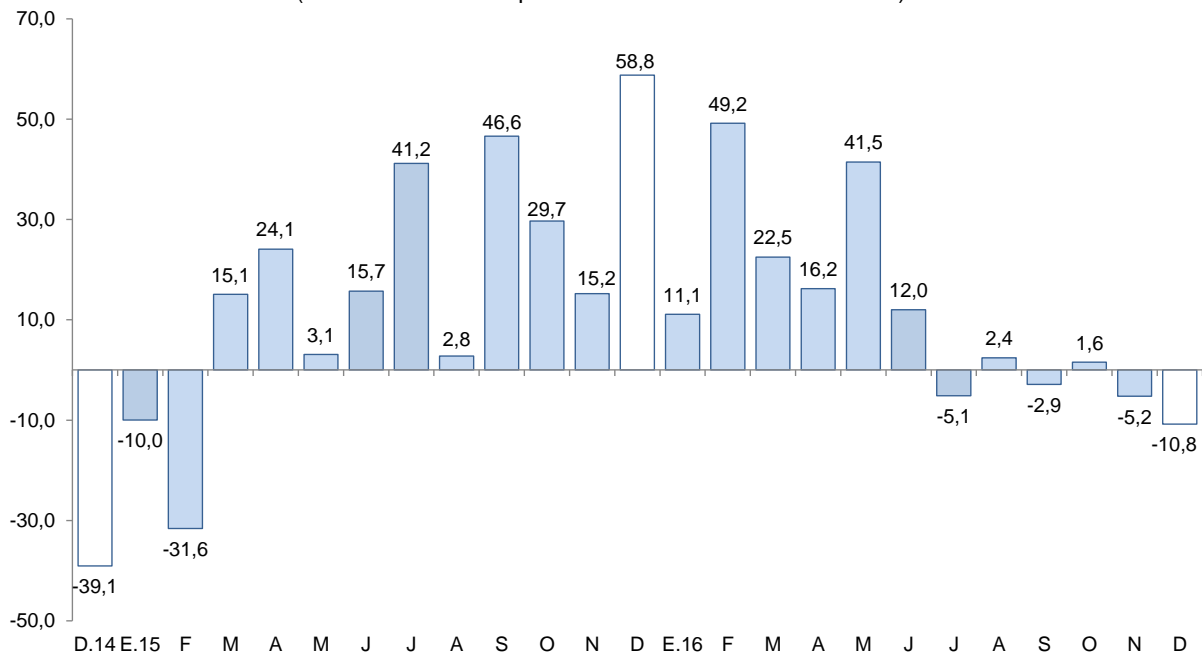

Fuente: MINEM.

Elaboración: BCRP, Sucursal Trujillo, Departamento de Estudios Económicos.

- El precio promedio del cobre en enero (US\$/TM. 5 726,7) aumentó 1,4 por ciento respecto a la cotización del mes anterior (US\$/TM. 5 649,5). Ello reflejó las expectativas de inversión en infraestructura en Estados Unidos y los temores por recortes de oferta en Chile e Indonesia.

GRÁFICO N° 03
COTIZACIÓN INTERNACIONAL DE COBRE Y ZINC
 (London Metal Exchange - US\$/TM)

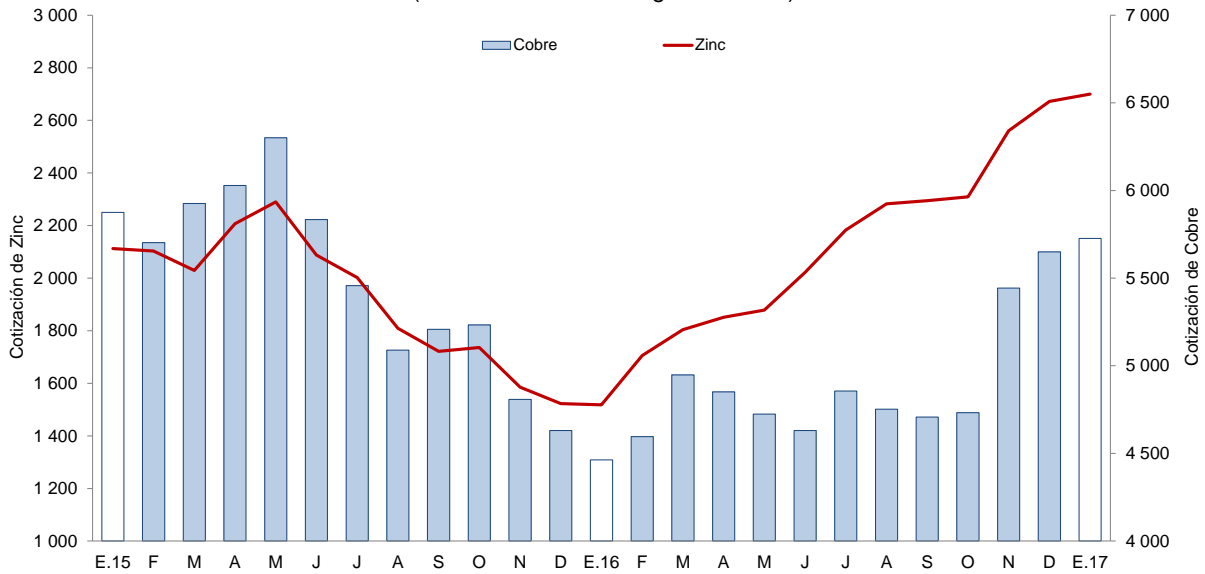

Fuente: Bloomberg.

- Asimismo, la cotización promedio de zinc en enero (US\$/TM. 2 700,3) aumentó en 1,1 por ciento respecto al mes anterior (US\$/TM. 2 672,0). Este resultado fue influenciado por los temores de menor oferta tras el cierre de refinerías en China y la caída de los inventarios globales.

2. Otros indicadores sectoriales

2.1 Sector manufactura

- La actividad manufacturera en el último mes del año creció 52,0 por ciento interanual, con lo cual mantuvo por siete meses consecutivos su senda expansiva. En el resultado fue determinante el dinamismo de la industria procesadora de recursos primarios que aumentó 110,9 por ciento. La industria primaria, por el contrario, disminuyó 1,4 por ciento.

CUADRO N° 06
ANCASH: SECTOR MANUFACTURA ^{1/}
 (Variación % real respecto a similar periodo del año anterior)

Ramas de actividad	Estructura porcentual 2015 ^{2/}	Diciembre		Enero - Diciembre	
		Var.%	Contribución ^{3/}	Var.%	Contribución ^{3/}
MANUFACTURA PRIMARIA	36,6	110,9	52,8	41,2	15,1
Harina y aceite de pescado	13,6	208,7	53,5	37,8	5,2
Conservas y productos congelados de pescado	11,9	-1,7	-0,2	79,4	9,4
Azúcar	11,1	-5,1	-0,6	4,3	0,5
MANUFACTURA NO PRIMARIA	63,4	-1,4	-0,7	9,2	5,8
Alimentos y Bebidas	4,2	50,1	0,6	30,1	1,3
Hortalizas/Frutas congeladas	1,6	30,1	0,3	-1,3	0,0
Arroz pilado	2,6	-	0,0	31,5	0,8
Alcohol etílico	0,1	126,2	0,3	533,3	0,5
Sustancias y Productos Químicos	10,5	7,8	0,7	5,2	0,5
Oxígeno	9,5	7,9	0,6	4,5	0,4
Nitrógeno	0,7	6,1	0,0	17,3	0,1
Acetileno	0,2	6,0	0,0	-2,5	0,0
Fabricación Metales Básicos	48,7	-4,7	-2,0	8,2	4,0
Productos siderúrgicos	48,7	-4,7	-2,0	8,2	4,0
SECTOR MANUFACTURA	100,0	52,0	52,0	20,9	20,9

1/ Cifras preliminares.

2/ A precios de 1994.

3/ En puntos porcentuales.

Fuente: Ministerio de Agricultura y Riego y empresas industriales.

Elaboración: BCRP, Sucursal Trujillo. Departamento de Estudios Económicos.

- Al cierre de 2016, el sector acumuló una tasa de crecimiento de 20,9 por ciento respecto a 2015, sustentado por la industria primaria y no primaria que registraron expansiones de 41,2 por ciento y 9,2 por ciento, respectivamente. La industria de harina y aceite de pescado, la de conservas y productos congelados de pescado y la de productos siderúrgicos, contribuyeron en conjunto con 18,6 puntos porcentuales al crecimiento del sector.
- El dinamismo de la **manufactura primaria** registrado en el mes (110,9 por ciento) se sustentó, básicamente, en la mayor producción de harina y aceite de pescado (208,7 por ciento) ante la amplia disponibilidad de su principal insumo (anchoveta). Contrariamente, la producción de azúcar como de conservas y productos congelados de pescado y mariscos presentaron reducciones de 5,1 por ciento y 1,7 por ciento, respectivamente.
- Durante 2016, la industria primaria acumuló un crecimiento de 41,2 por ciento, lo cual responde al favorable desempeño de la industria pesquera tanto de harina y aceite de pescado (37,8 por ciento), como de conservas y productos congelados de pescado (79,4 por ciento). Ambas ramas industriales, en conjunto, generaron el 77,6 por ciento del Valor Bruto de Producción del subsector primario.
- El retroceso registrado en diciembre de la **manufactura no primaria** (-1,4 por ciento) fue inducido, fundamentalmente, por la industria siderúrgica cuya producción disminuyó 4,7 por ciento. No obstante, el resto de ramas industriales aumentaron sus niveles de producción atenuando la caída de este subsector: la industria de alimentos y bebidas creció 50,1 por ciento y la de sustancias y productos químicos, 7,8 por ciento.

GRÁFICO N° 04
ANCASH: EVOLUCIÓN DE LA PRODUCCIÓN MANUFACTURERA NO PRIMARIA
 (Variación % real respecto a similar mes del año anterior)

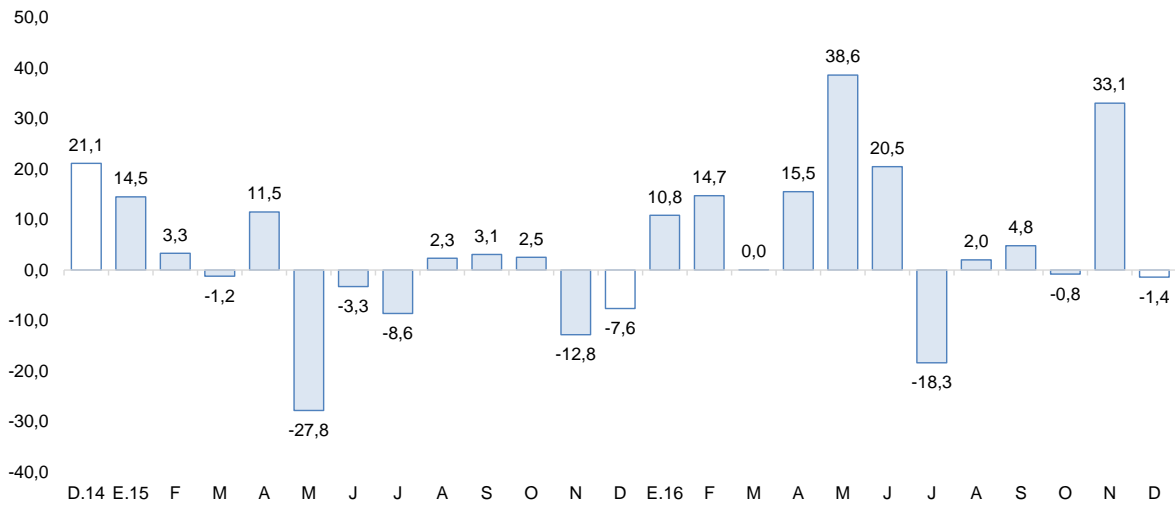

Fuente: Ministerio de Agricultura y Riego y empresas industriales.
 Elaboración: BCRP, Sucursal Trujillo, Departamento de Estudios Económicos.

- Al término del año 2016, la manufactura no primaria acumuló una tasa de crecimiento de 9,2 por ciento, sustentado en todas sus ramas industriales: alimentos y bebidas (29,4 por ciento), siderúrgica (9,5 por ciento) y sustancias y productos químicos (5,0 por ciento). El 76,1 por ciento del Valor Bruto de Producción de este subsector es generado por la industria siderúrgica.

2.2 Sector construcción

- En diciembre, los **despachos de cemento** disminuyeron 3,8 por ciento respecto a similar mes de 2015; acumulando al cierre de 2016 una reducción de 7,7 por ciento.

GRÁFICO N° 05
ANCASH: EVOLUCIÓN DE DESPACHOS DE CEMENTO
 (Variación % real respecto a similar mes del año anterior)

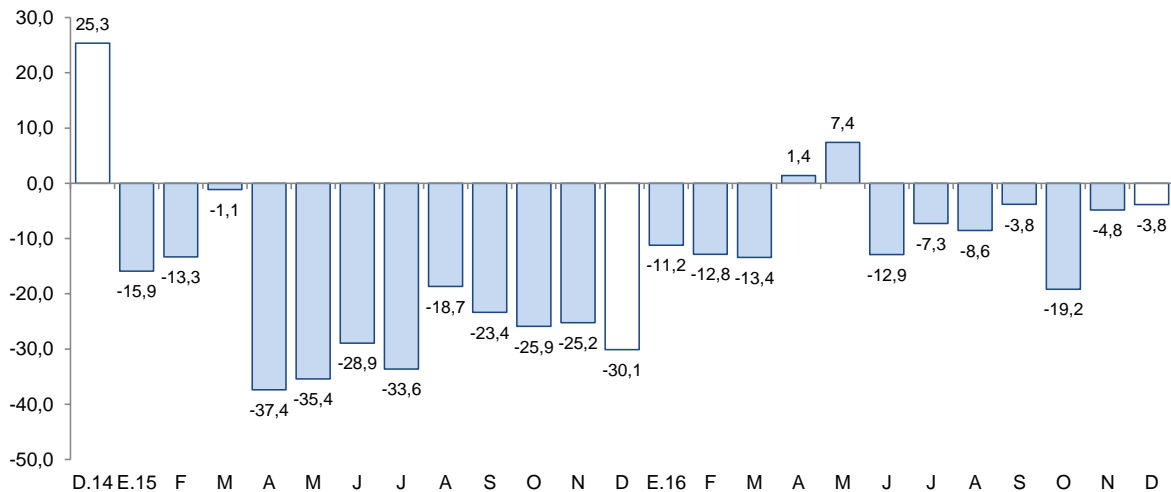

Fuente: Cementos Pacasmayo S.A.A.

II. ASPECTOS LABORALES

1. Empleo

- El empleo en la ciudad de Chimbote en empresas privadas formales de 10 y más trabajadores disminuyó 5,9 por ciento interanual en diciembre. El retroceso se registró el sector servicios (-8,9 por ciento), seguido por industria manufacturera (-6,8 por ciento), transportes, almacenamiento y comunicaciones (-4,4 por ciento) y comercio (-0,2 por ciento).
- En el periodo de enero a diciembre, el empleo acumuló un retroceso de 1,9 por ciento interanual, explicado por la contracción en los sectores de servicios (-4,8 por ciento), comercio y transporte, almacenamiento y comunicaciones (-1,2 por ciento, en ambos sectores). No obstante, la caída del sector fue atenuada por el crecimiento registrado en la actividad extractiva (1,6 por ciento).

CUADRO N° 07
CIUDAD DE CHIMBOTE: ÍNDICE MENSUAL DE EMPLEO EN EMPRESAS PRIVADAS FORMALES DE 10 Y MÁS TRABAJADORES POR RAMA DE ACTIVIDAD ECONÓMICA ^{1/}
 (Octubre 2010=100)

	Diciembre			Enero - Diciembre		
	2015	2016	Var. %	2015	2016	Var. %
Extractiva ^{2/}	235,9	239,4	1,5	176,5	179,4	1,6
Industria manufacturera	78,6	73,3	-6,8	74,0	74,1	0,0
Comercio	116,1	115,8	-0,2	115,1	113,7	-1,2
Transp., almac., y comun.	79,8	76,3	-4,4	79,7	78,8	-1,2
Servicios ^{3/}	126,2	115,0	-8,9	120,3	114,5	-4,8
Total	101,6	95,6	-5,9	95,5	93,7	-1,9

Nota: La información corresponde al primer día de cada mes.

^{1/} Cifras preliminares.

^{2/} Conformada por las subramas agricultura, pesca y minería.

^{3/} Conformada por las subramas servicios prestados a empresas, restaurantes y hoteles, establecimientos financieros, enseñanza, servicios sociales y comunales; y electricidad, gas y agua.

Fuente: MTPE – Encuesta Nacional de Variación Mensual del Empleo (ENVME).

Elaboración: BCRP, Sucursal Trujillo. Departamento de Estudios Económicos.

GRÁFICO N° 06
CIUDAD DE CHIMBOTE: EVOLUCIÓN DEL EMPLEO FORMAL URBANO EN EMPRESAS DE 10 Y MÁS TRABAJADORES

(Variación % respecto a similar mes del año anterior)

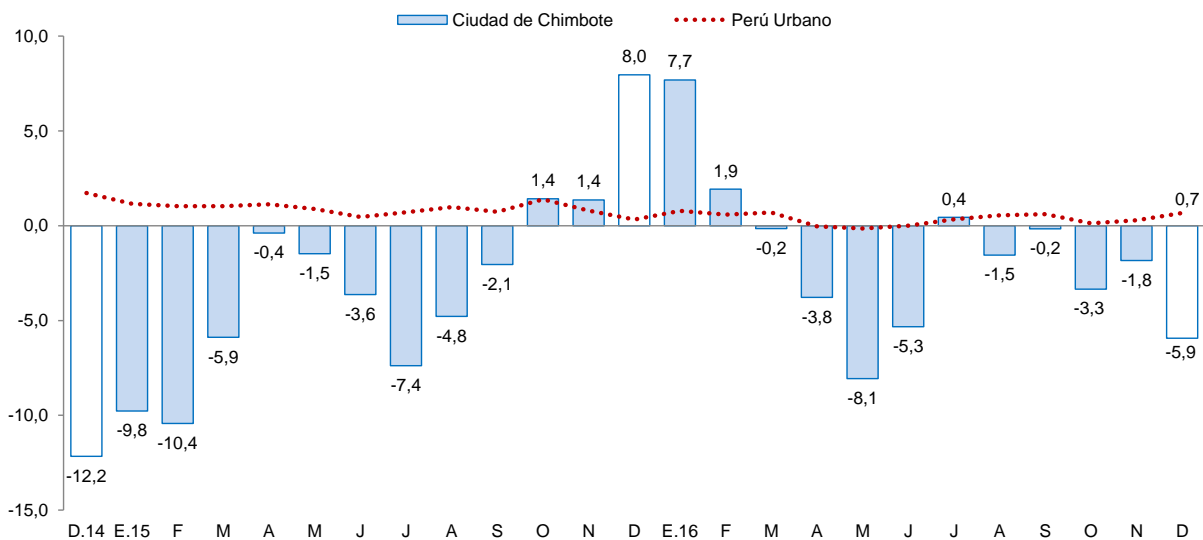

Fuente: MTPE

- El empleo en la ciudad de Huaraz en empresas privadas formales de 10 y más trabajadores cayó 2,2 por ciento. Este desempeño se registró en casi todos los sectores, excepto en la actividad extractiva (2,8 por ciento) que atenuaron la caída registrada en el mes.
- Al finalizar el año, el empleo creció de 1,2 por ciento interanual, producto de la expansión en el sector extractivo (13,2 por ciento) y en el sector comercio (1,7 por ciento). Por el contrario, se contrajeron los sectores de transportes, almacenes y comunicaciones (-3,6 por ciento) y servicios (-1,5 por ciento).

CUADRO N° 08
CIUDAD DE HUARAZ: ÍNDICE MENSUAL DE EMPLEO EN EMPRESAS PRIVADAS FORMALES
DE 10 Y MÁS TRABAJADORES POR RAMA DE ACTIVIDAD ECONÓMICA ^{1/}
 (Octubre 2010=100)

	Diciembre			Enero - Diciembre		
	2015	2016	Var.%	2015	2016	Var.%
Extractiva ^{2/}	54,6	56,1	2,8	49,3	55,9	13,2
Industria manufacturera	-	-	-	-	-	-
Comercio	109,7	109,6	-0,1	107,0	108,8	1,7
Transp., almac., y comun.	147,5	145,7	-1,2	150,9	145,5	-3,6
Servicios ^{3/}	131,0	125,2	-4,4	120,5	118,7	-1,5
Total	103,8	101,5	-2,2	97,1	98,3	1,2

Nota: La información corresponde al primer día de cada mes.

^{1/} Cifras preliminares.

^{2/} Conformada por las subramas agricultura, pesca y minería.

^{3/} Conformada por las subramas servicios prestados a empresas, restaurantes y hoteles, establecimientos financieros, enseñanza, servicios sociales y comunales; y electricidad, gas y agua.

Fuente: MTPE – Encuesta Nacional de Variación Mensual del Empleo (ENVME).

Elaboración: BCRP, Sucursal Trujillo. Departamento de Estudios Económicos.

GRÁFICO N° 07
CIUDAD DE HUARAZ: EVOLUCIÓN DEL EMPLEO FORMAL URBANO EN EMPRESAS DE 10 Y MÁS
TRABAJADORES
 (Variación % respecto a similar mes del año anterior)

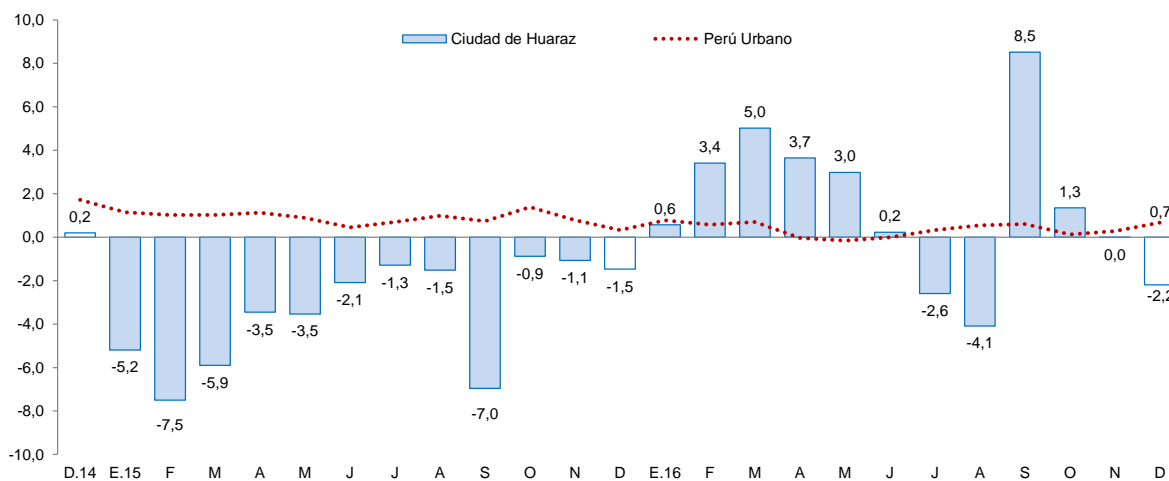

Fuente: MTPE.

III. SECTOR EXTERNO

1. Exportaciones

- Las exportaciones de Ancash en diciembre (US\$ 259 millones) crecieron 1,8 por ciento interanual. A nivel desagregado, las tradicionales y no tradicionales aumentaron 0,3 por ciento y 31,1 por ciento, respectivamente. En tanto, en el año, las exportaciones totales del departamento acumularon un valor de US\$ 2 675 millones, lo que significó una disminución de 3,1 por ciento interanual.

- En lo que respecta a las exportaciones tradicionales en el mes (US\$ 243 millones), el crecimiento obedece principalmente a mayores ventas de productos pesqueros (682,7 por ciento), por las mayores exportaciones de harina de pescado (772,9 por ciento). En los productos mineros, las ventas de cobre cayeron 18,9 por ciento por un menor volumen embarcado (-21,2 por ciento).
- Las exportaciones no tradicionales (US\$ 16 millones), aumentaron por las mayores ventas del sector agropecuario (24,7 por ciento) y pesquero (51,6 por ciento); en el primer grupo, principalmente por mangos frescos (55,2 por ciento), espárragos frescos (22,6 por ciento) y arándanos (323,2 por ciento), en el segundo, caballas congeladas (100,0 por ciento) y conserva de caballas (100,0 por ciento).
- Durante el año, los principales países de destino de las exportaciones fueron: China (61,3 por ciento), Chile (6,9 por ciento) y Alemania (5,5 por ciento), que adquieren en conjunto el 73,7 por ciento del total exportado. Para los tres países destaca la producción de cobre. Por otra parte, con relación a las exportaciones agropecuarias, los principales países de destino son Estados Unidos (38,3 por ciento), Países Bajos (19,8 por ciento) y Reino Unido (9,9 por ciento).

CUADRO N° 09
ANCASH: EXPORTACIONES POR GRUPO DE PRODUCTOS ^{1/}
(Valor FOB en millones de US\$)

TIPO	Diciembre			Enero - Diciembre		
	2015	2016	Var. %	2015	2016	Var. %
PRODUCTOS TRADICIONALES	242	243	0,3	2 610	2 515	-3,6
Pesqueros	3	21	682,7	232	284	22,3
Mineros	239	222	-7,4	2 378	2 230	-6,2
Otros 2/	0	0	-	0	1	3/
PRODUCTOS NO TRADICIONALES	12	16	31,1	152	160	5,6
Agropecuario	9	11	24,7	85	94	10,7
Pesqueros	3	4	51,6	48	54	13,2
Textiles	0	0	-94,8	0	0	-46,9
Sidero - metalúrgico y joyería	1	1	62,7	5	8	54,1
Metal - mecánico	0	0	228,3	2	2	-11,2
Minería no metálica	0	0	-93,2	7	1	-85,0
Otros 4/	0	0	-97,8	5	1	-80,3
TOTAL 5/	254	259	1,8	2 762	2 675	-3,1

^{1/} Cifras preliminares.

^{2/} Comprende los productos tradicionales del sector agrícola y petróleo y derivados.

^{3/} Variación mayor a 1000 por ciento.

^{4/} Comprende los productos no tradicionales del sector maderas y papeles, químicos, minería no metálica

^{5/} Debido al redondeo de los datos parciales, los totales pueden diferir de la suma de las partes.

Fuente: SUNAT.

Elaboración: BCRP. Sucursal Trujillo. Departamento de Estudios Económicos.

IV. CRÉDITOS Y DEPÓSITOS ^{2/}

1. Créditos

- El saldo del **crédito** en Ancash a diciembre ascendió a S/ 3 507 millones y de esta manera registró una tasa de crecimiento interanual de 6,3 por ciento, por debajo de la tasa registrada en similar mes del año anterior (10,7 por ciento).

^{2/} En este informe los saldos en moneda extranjera se valúan al tipo de cambio constante de diciembre de 2015 (S/ 3,41 por dólar), a fin de aislar el efecto de la valuación cambiaria sobre los saldos en moneda extranjera.

CUADRO Nº 10
ANCASH: CRÉDITO
(Saldos en millones de soles)

Instituciones	Diciembre			
	2015	2016	Estructura %	Var. %
Banco de la Nación ^{1/}	157	176	5,0	12,2
Agrobanco ^{2/}	63	62	1,8	-1,5
Banca Múltiple	2 584	2 755	78,6	6,6
Instituciones No Bancarias	496	514	14,7	3,6
Cajas Municipales	293	319	9,1	8,9
Cajas Rurales	26	18	0,5	-31,6
Edpymes	5	8	0,2	37,9
Empresas Financieras	172	170	4,8	-1,2
TOTAL ^{3/}	3 300	3 507	100,0	6,3
En M/N	2 722	3 009	85,8	10,5
En M/E	578	498	14,2	-13,8

1/ Considera solo los créditos de consumo e hipotecario.

2/ No considera los créditos a las demás empresas del sistema financiero.

3/ Debido al redondeo de los datos parciales, los totales pueden diferir de la suma de las partes.

Fuente: Superintendencia de Banca, Seguros y AFP (SBS).

Elaboración: BCRP, Sucursal Trujillo. Departamento de Estudios Económicos.

- De acuerdo al tipo de institución, el crédito de la banca múltiple, cuya participación asciende al 78,6 por ciento del crédito total, creció 6,6 por ciento interanual. En tanto, el crédito de las instituciones no bancarias aumentó 3,6 por ciento, explicado por las mayores colocaciones de las edpymes (37,9 por ciento) y de las cajas municipales (8,9 por ciento), que fueron atenuadas por la caída registrada en las cajas rurales (-31,6 por ciento) y en las empresas financieras (-1,2 por ciento). Por el lado de las entidades estatales, el Banco de la Nación mostró un aumento de 12,2 por ciento; mientras que Agrobanco, registró una contracción de 1,5 por ciento en el saldo de sus colocaciones.
- Por **tipo de moneda**, las colocaciones en moneda nacional aumentaron en 10,5 por ciento; por el contrario, lo otorgado en moneda extranjera, se contrajo en 13,8 por ciento. El coeficiente de dolarización del crédito en diciembre fue de 14,2 por ciento, lo que representó una reducción de 3,3 puntos porcentuales respecto a similar mes de 2015.

GRÁFICO N° 08
ANCASH: EVOLUCIÓN DEL CRÉDITO
 (Variación % respecto a similar mes del año anterior)

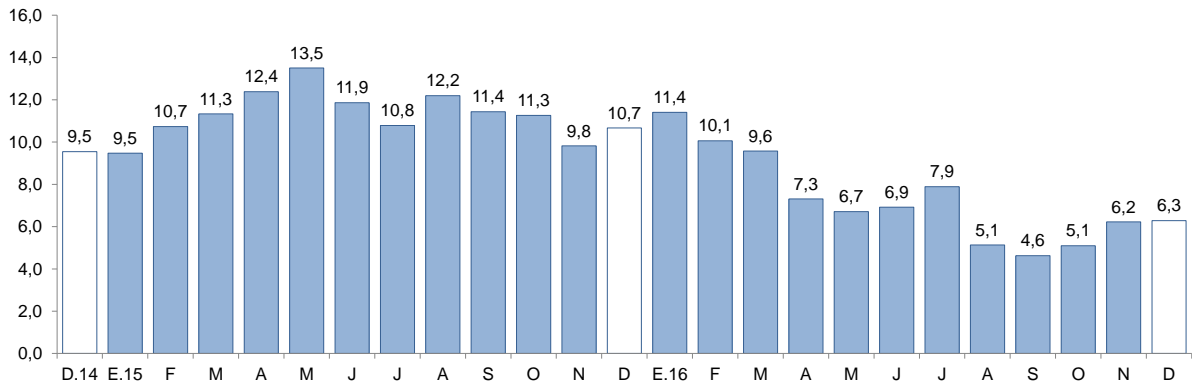

Fuente: Superintendencia de Banca, Seguros y AFP (SBS).

- La **tasa de morosidad** en noviembre fue de 6,1 por ciento, 0,7 puntos porcentuales más que el registrado en similar mes del año anterior. La morosidad de las instituciones no bancarias (9,3 por ciento) se redujo en 0,9 puntos porcentuales; mientras que de la banca múltiple (5,8 por ciento), aumentó 1,0 puntos porcentuales. En tanto, la cartera morosa del Banco de la Nación (1,3 por ciento) se incrementó en 0,1 puntos porcentuales.

GRÁFICO N° 09
ANCASH: TASA DE MOROSIDAD 1/
 (Porcentaje)

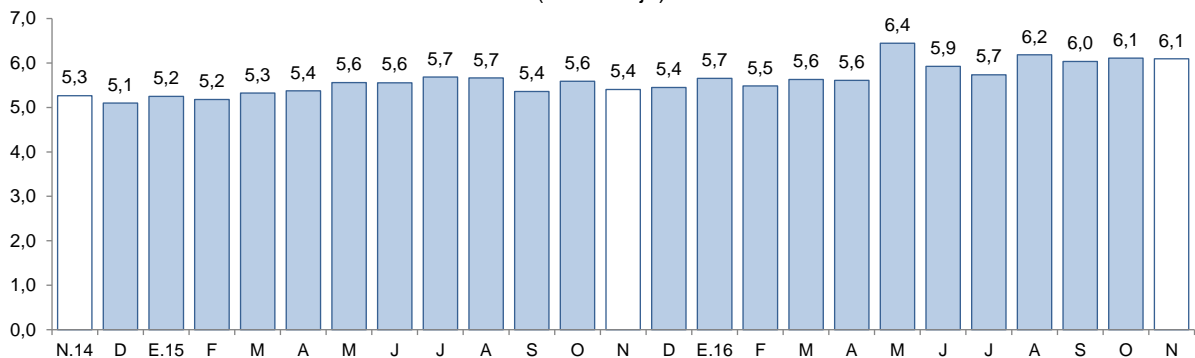

1/ Morosidad = (créditos vencidos + créditos en cobranza judicial) / colocaciones brutas.

Fuente: Superintendencia de Banca, Seguros y AFP (SBS).

2. Depósitos

- Los **depósitos** en las instituciones financieras aumentaron 5,0 por ciento interanual en diciembre, la mayor tasa de crecimiento registrada desde febrero del presente año (5,9 por ciento).
- De acuerdo al **tipo de institución**, los depósitos en la banca múltiple, cuya participación en los depósitos totales asciende al 66,1 por ciento, aumentaron 8,0 por ciento interanual; y en las instituciones no bancarias, 5,9 por ciento, como resultado del comportamiento diferenciado de las empresas financieras (55,3 por ciento), las cajas municipales (3,7 por ciento) y las cajas rurales (-2,8 por ciento). En tanto, los depósitos en el Banco de la Nación cayeron 3,5 por ciento interanual.
- Por **tipo de moneda**, los depósitos en moneda nacional crecieron 5,8 por ciento y en moneda extranjera, 2,4 por ciento. El coeficiente de dolarización de los depósitos fue de 23,3 por ciento, menor en 0,6 puntos porcentuales que el registrado en similar mes de 2015.

CUADRO Nº 11
ANCASH: DEPÓSITOS
(Saldos en millones de soles)

Instituciones	Diciembre			
	2015	2016	Estructura %	Var. %
Banco de la Nación	516	498	22,0	-3,5
Banca Múltiple	1 388	1 499	66,1	8,0
Instituciones No Bancarias	256	271	11,9	5,9
Cajas Municipales	213	221	9,7	3,7
Cajas Rurales	29	28	1,2	-2,8
Empresas Financieras	14	22	1,0	55,3
TOTAL ^{1/}	2 160	2 267	100,0	5,0
Depósitos a la vista	540	531	23,4	-1,6
Depósitos de ahorro	912	985	43,5	8,1
Depósitos a plazo	708	751	33,1	6,0
En MN	1 642	1 738	76,7	5,8
En ME	517	529	23,3	2,4

^{1/} Debido al redondeo de los datos parciales, los totales pueden diferir de la suma de las partes.

Fuente: Superintendencia de Banca, Seguros y AFP (SBS).

Elaboración: BCRP, Sucursal Trujillo. Departamento de Estudios Económicos.

- Según la **modalidad de captación**, los depósitos de ahorro, que concentran el 43,5 por ciento de los depósitos totales, crecieron 8,1 por ciento, seguido por los depósitos a plazo (6,0 por ciento). Por el contrario, los depósitos a la vista se redujeron en 1,6 por ciento.

GRÁFICO Nº 10
ANCASH: EVOLUCIÓN DE LOS DEPÓSITOS
(Variación % respecto a similar mes del año anterior)

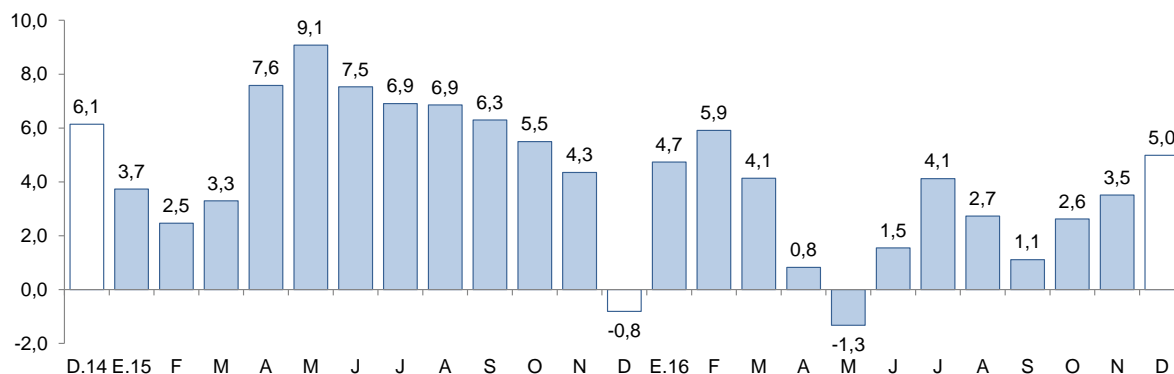

Fuente: Superintendencia de Banca, Seguros y AFP (SBS).

V. EJECUCIÓN DEL PRESUPUESTO DE GASTOS DEL GOBIERNO GENERAL

1. Ejecución del Presupuesto de Gastos Corrientes del Gobierno General

- La **ejecución presupuestal del gasto corriente no financiero**, neto de transferencias intergubernamentales, en diciembre (S/ 348 millones) presentó una caída interanual de 16,4 por ciento, en términos reales, como resultado de los menores gastos del Gobierno Regional (-34,7 por ciento).

CUADRO Nº 12
ANCASH: EJECUCIÓN DEL PRESUPUESTO DE GASTOS CORRIENTES ^{1/2/}
 (En millones de soles)

Niveles de gobierno	Diciembre			Enero - Diciembre		
	2015	2016	Var. % real	2015	2016	Var. % real
Gobierno Nacional	128	132	-0,1	924	972	1,5
Gobierno Regional	215	145	-34,7	992	984	-4,3
Gobiernos locales	60	71	14,6	474	424	-13,6
Total	403	348	-16,4	2 390	2 380	-3,9

1/ Información actualizada al 31 de diciembre de 2016.

2/ Comprende el total de gasto corriente.

Fuente: Ministerio de Economía y Finanzas (MEF).

Elaboración: BCRP, Sucursal Trujillo. Departamento de Estudios Económicos.

- El gasto corriente no financiero a diciembre (S/ 2 380 millones) acumuló una contracción de 3,9 por ciento, en términos reales, respecto a similar periodo de 2015, principalmente por la caída registrada en el gasto de los gobiernos locales (-13,6 por ciento) y del Gobierno Regional (-4,3 por ciento), que fueron aminoradas por un mayor gasto del Gobierno Nacional (1,5 por ciento).

2. Ejecución del Presupuesto de Inversiones del Gobierno General

- La **inversión pública**, correspondiente a los tres niveles de gobierno en Ancash (S/ 207 millones), presentó un aumento interanual de 23,7 por ciento, en términos reales. Este resultado obedece, principalmente, a la mayor inversión ejecutada por los gobiernos locales (41,2 por ciento) y por el Gobierno Regional (6,8 por ciento).
- La inversión pública en el 2016 (S/ 747 millones) fue mayor en 2,4 por ciento respecto a la registrada en 2015, como resultado del incremento de la inversión de los gobiernos locales (23,2 por ciento) y del Gobierno Regional (13,2 por ciento).

CUADRO Nº 13
ANCASH: EJECUCIÓN DEL PRESUPUESTO DE INVERSIONES ^{1/2/}
 (En millones de soles)

Niveles de gobierno	Diciembre			Enero - Diciembre		
	2015	2016	Var. % real	2015	2016	Var. % real
Gobierno Nacional	33	27	-20,3	209	121	-44,1
Gobierno Regional	24	26	6,8	61	71	13,2
Gobiernos locales	105	154	41,2	435	555	23,2
Total	162	207	23,7	704	747	2,4

1/ Información actualizada al 31 de diciembre de 2016.

2/ Adquisición de activos no financieros.

Fuente: Ministerio de Economía y Finanzas (MEF).

Elaboración: BCRP, Sucursal Trujillo. Departamento de Estudios Económicos.

- En cuanto al **avance de la inversión pública**, lo ejecutado en 2016 representa el 55,7 por ciento del Presupuesto Institucional Modificado (PIM), 1,1 puntos porcentuales menos de lo ejecutado en 2015. Los gobiernos locales registran un avance de 64,1 por ciento, seguido por el Gobierno Nacional (47,1 por ciento) y por el Gobierno Regional (32,3 por ciento).

GRÁFICO N° 11
ANCASH: EVOLUCIÓN DE LA EJECUCIÓN DEL PRESUPUESTO DE INVERSIONES
 (Variación % real)

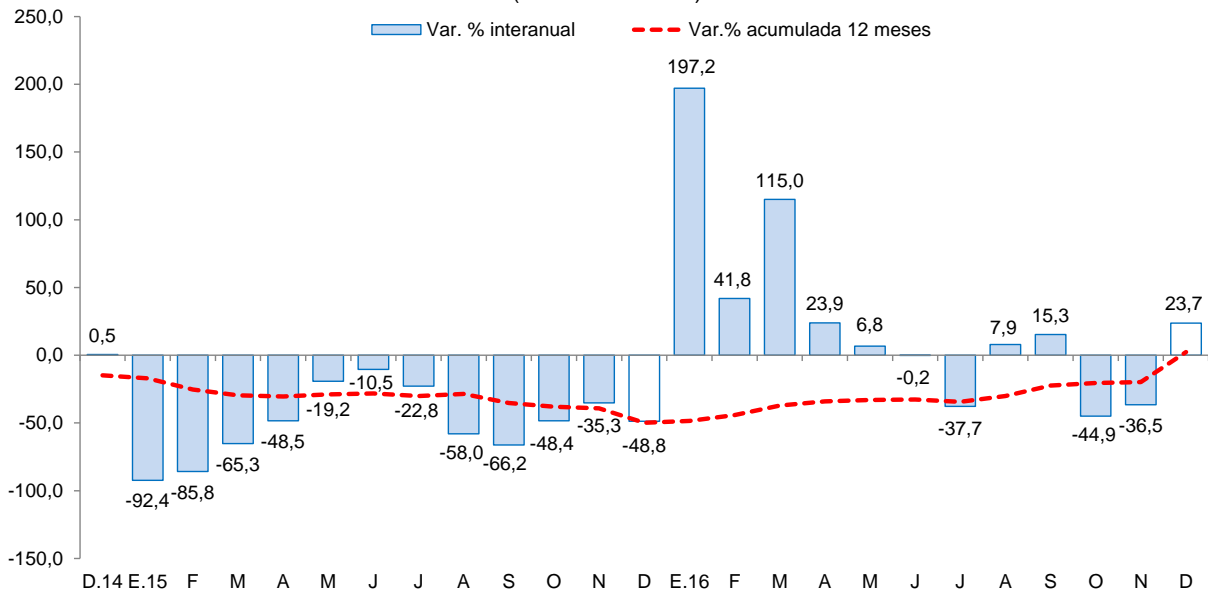

Fuente: Ministerio de Economía y Finanzas (MEF).

Los principales proyectos ejecutados por los tres niveles de gobierno en el mes fueron:

Gobierno Nacional

- Construcción del sistema de riego Cushurococha–Huarco Curan–Cajacay (S/ 8,1 millones).
- Rehabilitación y remodelación de la infraestructura educativa y equipamiento de la institución educativa República Argentina – distrito de Nuevo Chimbote – provincia del Santa (S/ 3,3 millones).
- Concesiones viales (S/ 2,6 millones).

Gobierno Regional

- Mejoramiento y construcción de la institución educativa Dos de Mayo nivel secundario de la ciudad de Caraz – distrito de Caraz – provincia de Huaylas (S/ 2,5 millones).
- Operación y mantenimiento (S/ 2,3 millones).
- Mejoramiento de los servicios educativos de la institución educativa Amauta Atusparia – distrito de Chacas – provincia de Asunción (S/ 1,6 millones).

Gobiernos locales

- Mejoramiento de los servicios de saneamiento básico de los caseríos de Paccha, Huacahullo, Llacymucha y Nuevo Llacymucha – distrito de Pallasca – provincia de Pallasca (S/ 3,9 millones).
- Creación de pistas y veredas en la localidad de Chingalpo – distrito de Chingalpo – provincia de Sihuas (S/ 3,1 millones).
- Mejoramiento de los servicios educativos de las I.E.I. N° 86691 Inés Schreiber del C.P. de Collón y la I.E.I. N° 86887 Quillash – distrito de Tarica – provincia de Huaraz (S/ 2,8 millones).



VI. ANEXOS

ANEXO 1

ANCASH: PRODUCCIÓN AGROPECUARIA ^{1/}
(T.m.)

PRODUCTOS	2015	2016												PRODUCTOS
	DIC	ENE	FEB	MAR	ABR	MAY	JUN	JUL	AGO	SET	OCT	NOV	DIC	
AGRÍCOLA														AGRÍCOLA
Alfalfa	19 899	19 932	21 058	21 518	20 958	20 146	19 301	18 540	17 780	17 294	16 478	15 536	15 274	Alfalfa
Algodón rama	0	350	344	415	375	0	0	0	0	0	0	0	0	Algodón rama
Arroz cáscara	0	3 500	30 000	11 650	15 800	3 700	500	0	0	0	0	0	0	Arroz
Arveja grano seco	0	0	0	0	5	53	324	698	303	66	0	0	0	Arveja grano seco
Camote	420	1 020	841	1 440	920	756	1 612	1 291	2 555	3 145	1 516	1 388	6 650	Camote
Caña de azúcar	93 013	89 266	91 101	95 889	38 222	0	71 415	109 597	107 337	104 747	104 299	99 420	90 116	Caña de azúcar
Cebada grano	0	0	0	0	0	0	1 308	3 535	1 936	373	0	0	0	Cebada
Espárrago	1 705	1 685	1 735	1 380	1 303	1 390	1 350	1 310	1 263	1 135	1 132	1 032	1 173	Espárrago
Frijol grano seco	63	37	61	3	137	410	203	46	50	75	65	27	28	Frijol grano seco
Maíz amarillo duro	13 490	8 290	9 036	7 518	5 022	4 601	3 236	3 417	10 239	12 991	15 748	14 818	12 690	Maíz amarillo duro
Maíz amiláceo	83	47	118	107	552	4 244	4 135	987	189	63	31	47	30	Maíz amiláceo
Maíz choclo	6 707	5 629	2 454	3 194	5 559	7 229	10 867	1 414	1 774	703	835	1 160	2 140	Maíz choclo
Mango	720	1 343	1 877	1 478	515	80	0	0	0	0	105	645	645	Mango
Palta	1 197	3 275	3 315	3 235	3 067	2 542	1 983	1 028	502	316	238	220	737	Palta
Papa	3 379	5 244	12 013	26 459	31 662	18 713	10 141	2 574	1 034	912	1 434	1 706	2 053	Papa
Trigo	0	0	0	0	0	0	1 589	6 412	3 304	677	0	0	0	Trigo
Zapallo	1 060	318	812	444	635	643	285	900	455	270	600	1 610	785	Zapallo
Otros agrícolas														Otros agrícolas
Cebolla	1 189	415	480	972	125	552	0	395	670	728	588	615	755	Cebolla
Lechuga	180	300	310	250	260	310	240	315	320	250	318	260	350	Lechuga
Manzana	582	561	564	513	444	396	252	198	153	110	109	110	429	Manzana
Maracuyá	975	700	710	1 137	985	892	750	665	333	42	80	82	725	Maracuyá
Melocotón	551	453	411	382	321	242	224	240	250	235	251	201	480	Melocotón
Olluco	68	28	0	278	1 269	2 259	1 098	198	0	52	84	84	40	Olluco
Sandía	0	72	2 010	1 805	1 005	870	0	0	358	165	0	0	0	Sandía
Yuca	605	526	560	364	135	165	21	144	332	166	181	435	342	Yuca
Zanahoria	222	666	40	755	93	242	130	415	459	355	702	768	375	Zanahoria
PECUARIO														PECUARIO
Carne de ave ^{2/}	4 289	3 013	3 486	1 916	4 899	2 245	4 721	3 302	4 646	3 601	2 999	3 459	2 222	Carne de ave ^{2/}
Carne de ovino ^{2/}	277	277	281	282	283	284	285	285	286	287	287	288	288	Carne de ovino ^{2/}
Carne de porcino ^{2/}	145	146	148	149	149	150	154	155	156	156	156	157	157	Carne de porcino ^{2/}
Carne de vacuno ^{2/}	1 419	1 420	1 449	1 453	1 458	1 463	1 468	1 475	1 478	1 479	1 482	1 485	1 488	Carne de vacuno ^{2/}
Huevo	102	100	100	107	96	92	93	98	106	109	112	112	111	Huevo
Leche	1 245	1 278	1 316	1 318	1 304	1 306	1 307	1 311	1 314	1 318	1 322	1 326	1 330	Leche

1/ Cifras preliminares.

2/ Peso neto.

Fuente: MINAGRI.

Elaboración: BCRP. Sucursal Trujillo. Departamento de Estudios Económicos.



ANEXO 2

ANCASH: PRODUCCIÓN PESQUERA ^{1/}
(T.m.)

	2015	2016												
	DIC	ENE	FEB	MAR	ABR	MAY	JUN	JUL	AGO	SET	OCT	NOV	DIC	
Consumo humano directo	6 992	7 946	6 205	8 348	19 110	14 172	10 408	7 362	26 747	18 293	12 125	10 856	8 796	Consumo humano directo
1. Fresco	1 447	2 261	1 177	1 639	4 252	2 498	1 242	757	1 073	783	1 186	948	1 047	1. Fresco
2. Congelado	1 546	2 049	1 374	2 742	9 514	5 178	1 814	954	18 645	5 654	3 040	2 858	2 183	2. Congelado
3. Conservas	3 999	3 636	3 654	3 967	5 344	6 496	7 352	5 651	7 029	11 856	7 899	7 050	5 566	3. Conservas
Consumo industrial	125 299	122 630	0	0	0	0	121 196	89 975	0	0	0	184 313	383 661	Consumo industrial
1. Anchoveta	125 299	122 630	0	0	0	0	121 196	89 975	0	0	0	184 313	383 661	1. Anchoveta

^{1/} Cifras preliminares.

Fuente: Ministerio de Producción.

Elaboración: BCRP. Sucursal Trujillo. Departamento de Estudios Económicos.



ANEXO 3

ANCASH: PRODUCCIÓN MINERA ^{1/}

PRODUCTOS	2015	2016												PRODUCTOS
	DIC	ENE	FEB	MAR	ABR	MAY	JUN	JUL	AGO	SET	OCT	NOV	DIC	
MINERÍA METÁLICA														MINERÍA METÁLICA
Cobre (TMF)	42 429	32 751	39 789	43 000	36 635	45 631	41 380	39 382	35 119	36 271	37 412	29 856	37 332	Cobre (TMF)
Molibdeno (TMF)	174	191	123	318	600	707	358	752	405	505	414	210	42	Molibdeno (TMF)
Oro (Onzas troy)	13 033	6 992	6 861	6 697	5 407	6 104	5 837	8 011	7 985	7 908	10 884	9 429	13 121	Oro (Onzas troy)
Plata (Onzas troy)	2 646 209	1 731 739	2 630 467	2 532 743	1 640 837	2 206 129	2 422 340	1 834 837	2 007 734	1 719 314	2 473 104	1 867 803	1 857 089	Plata (Onzas troy)
Plomo (TMF)	3 124	2 310	1 814	2 561	1 741	1 863	2 183	1 932	2 567	2 420	2 679	3 238	2 547	Plomo (TMF)
Zinc (TMF)	28 247	19 189	22 810	25 350	11 487	12 608	27 106	20 538	28 810	30 137	34 634	41 741	32 099	Zinc (TMF)

^{1/} Cifras preliminares.

Fuente: MINEM.

Elaboración: BCRP, Sucursal Trujillo. Departamento de Estudios Económicos.





ANEXO 4

ANCASH: PRODUCCIÓN MANUFACTURERA ^{1/}
(Índice 1994 = 100)

	2015													
	DIC	ENE	FEB	MAR	ABR	MAY	JUN	JUL	AGO	SET	OCT	NOV	DIC	
MANUFACTURA PRIMARIA	54	52	25	21	18	13	52	47	78	44	38	75	113	MANUFACTURA PRIMARIA
1512-15 HARINA Y ACEITE DE PESCADO	31	30	0	0	0	0	31	23	0	0	0	46	96	1512-15 HARINA Y ACEITE DE PESCADO
Harina de Pescado	32	31	0	0	0	0	32	24	0	0	0	48	98	Harina de Pescado
Aceite de Pescado	24	25	0	0	0	0	23	14	0	0	0	33	78	Aceite de Pescado
1512 CONSERVAS Y PRODUCTOS CONGELADOS DE PESCADO	208	218	226	196	236	234	270	223	1 128	522	414	325	205	1512 CONSERVAS Y PRODUCTOS CONGELADOS DE PESCADO
Conservas de Pescado	192	136	159	149	214	226	249	202	275	328	251	209	208	Conservas de Pescado
Pescado Congelado	270	533	478	375	320	263	353	305	4 378	1 261	1 034	769	191	Pescado Congelado
1542 AZÚCAR	1 130	1 006	1 034	887	430	0	698	1 158	1 246	1 269	1 241	1 222	1 072	1542 AZÚCAR
MANUFACTURA NO PRIMARIA	201	250	253	237	266	216	216	157	194	197	209	233	198	MANUFACTURA NO PRIMARIA
1513 CONSERVACION FRUTAS/HORTALIZAS	3 000	9 303	12 212	6 320	3 425	1 217	3 046	0	233	477	1 361	4 754	3 902	1513 CONSERVACION FRUTAS/HORTALIZAS
1531 PRODUCTOS DE MOLINERIA	0	290	2 482	964	1 307	306	41	0	0	0	0	0	0	1531 PRODUCTOS DE MOLINERIA
Arroz Pilado	0	290	2 482	964	1 307	306	41	0	0	0	0	0	0	Arroz Pilado
1551 BEBIDAS ALCOHÓLICAS	159	336	280	367	90	0	140	308	396	355	362	438	361	1551 BEBIDAS ALCOHÓLICAS
Alcohol Etilico	159	336	280	367	90	0	140	308	396	355	362	438	361	Alcohol Etilico
2411 SUSTANCIAS QUÍMICAS BÁSICAS	4 505	4 439	4 697	5 077	4 998	5 155	4 693	5 110	5 058	4 166	5 328	5 221	4 856	2411 SUSTANCIAS QUÍMICAS BÁSICAS
Oxígeno	5 101	4 928	5 341	5 748	5 729	5 858	5 257	5 814	5 788	4 612	5 945	5 794	5 507	Oxígeno
Nitrógeno	50 035	58 027	46 956	55 411	44 993	52 098	54 705	50 769	45 623	56 075	68 362	69 823	53 099	Nitrógeno
Acetileno	392	491	495	481	514	539	558	540	559	458	508	530	415	Acetileno
2710 INDUSTRIA DE HIERRO Y ACERO	170	206	149	174	202	177	184	123	162	171	173	195	162	2710 INDUSTRIA DE HIERRO Y ACERO
Productos Siderúrgicos	170	206	149	174	202	177	184	123	162	171	173	195	162	Productos Siderúrgicos
TOTAL	87	97	76	70	74	59	89	72	104	79	76	111	132	TOTAL

^{1/} Cifras preliminares.

Fuente: Ministerio de la Producción y Empresas.

Elaboración: BCRP. Sucursal Trujillo. Departamento de Estudios Económicos.



ANEXO 5

ANCASH: PRODUCCIÓN MANUFACTURERA ^{1/}
(Variaciones porcentuales)

PRODUCTOS	2015	2016												PRODUCTOS
	DIC	ENE	FEB	MAR	ABR	MAY	JUN	JUL	AGO	SET	OCT	NOV	DIC	
MANUFACTURA PRIMARIA	128,8	172,2	34,8	- 21,7	- 84,3	- 70,4	152,8	164,5	290,4	110,3	201,5	100,0	110,9	MANUFACTURA PRIMARIA
1512-15 HARINA Y ACEITE DE PESCADO	-	-	-	-	- 100,0	- 100,0	^{2/}	-	-	- 100,0	-	158,5	208,7	1512-15 HARINA Y ACEITE DE PESCADO
Harina de Pescado	-	-	-	-	- 100,0	- 100,0	^{2/}	-	-	-	-	140,7	207,6	Harina de Pescado
Aceite de Pescado	-	-	-	-	- 100,0	- 100,0	^{2/}	-	-	- 100,0	-	751,5	217,9	Aceite de Pescado
1512 CONSERVAS Y PRODUCTOS CONGELADOS DE PESCADO	4,5	59,3	27,0	- 32,2	- 33,0	7,4	46,9	104,9	574,3	177,3	156,4	120,4	- 1,7	1512 CONSERVAS Y PRODUCTOS CONGELADOS DE PESCADO
Conservas de Pescado	14,0	7,5	- 11,7	- 44,6	- 23,6	37,2	63,2	47,7	42,1	59,3	43,5	54,9	8,4	Conservas de Pescado
Pescado Congelado	- 14,8	199,6	186,4	2,5	- 49,0	- 37,2	15,9	^{2/}	^{2/}	949,4	843,1	291,8	- 29,2	Pescado Congelado
1542 AZÚCAR	6,4	0,8	44,4	- 5,6	- 54,7	- 100,0	- 20,2	14,2	35,4	41,7	324,3	10,5	- 5,1	1542 AZÚCAR
MANUFACTURA NO PRIMARIA	- 7,6	10,8	14,7	0,0	15,5	38,6	20,5	- 18,3	2,0	4,8	- 0,8	33,1	- 1,4	MANUFACTURA NO PRIMARIA
1513 CONSERVACION FRUTAS/HORTALIZAS	- 62,4	0,3	20,4	- 10,8	- 37,1	- 64,0	708,3	- 100,0	- 70,8	- 37,8	- 63,1	109,4	30,1	1513 CONSERVACION FRUTAS/HORTALIZAS
1531 PRODUCTOS DE MOLINERIA	-	-	138,1	- 39,2	24,8	- 27,5	-	-	-	-	-	-	-	1531 PRODUCTOS DE MOLINERIA
Arroz Pilado	-	-	138,1	- 39,2	24,8	- 27,5	-	-	-	-	-	-	-	Arroz Pilado
1551 BEBIDAS ALCOHÓLICAS	- 30,0	220,6	-	305,1	- 48,3	-	-	^{2/}	-	^{2/}	-	-	126,2	1551 BEBIDAS ALCOHÓLICAS
Alcohol Etilico	- 30,0	220,6	-	305,1	- 48,3	-	-	^{2/}	-	^{2/}	-	-	126,2	Alcohol Etilico
2411 SUSTANCIAS QUÍMICAS BÁSICAS	- 4,3	- 4,2	10,4	7,1	5,4	8,2	- 7,7	- 2,7	36,3	- 13,9	9,1	17,0	7,8	2411 SUSTANCIAS QUÍMICAS BÁSICAS
Oxígeno	- 4,5	- 7,1	10,4	6,8	6,5	8,7	- 9,8	- 2,6	37,7	- 15,9	8,0	14,2	7,9	Oxígeno
Nitrógeno	4,5	35,9	7,6	10,2	- 5,9	4,6	20,2	- 3,4	35,5	12,5	37,8	59,4	6,1	Nitrógeno
Acetileno	- 22,7	1,6	21,8	12,2	- 7,2	1,6	2,0	- 4,1	- 6,1	- 15,7	- 27,2	5,8	6,0	Acetileno
2710 INDUSTRIA DE HIERRO Y ACERO	- 4,8	9,7	- 6,0	7,4	18,8	58,4	24,0	- 23,0	- 4,6	7,9	- 2,5	33,1	- 4,7	2710 INDUSTRIA DE HIERRO Y ACERO
Productos Siderúrgicos	- 4,8	9,7	- 6,0	7,4	18,8	58,4	24,0	- 23,0	- 4,6	7,9	- 2,5	33,1	- 4,7	Productos Siderúrgicos
TOTAL	29,0	47,0	19,1	- 6,1	- 47,6	- 15,2	57,4	25,5	77,9	33,9	33,1	61,2	52,0	TOTAL

^{1/} Cifras preliminares.

^{2/} Variación mayor a 1 000 por ciento.

Fuente: Ministerio de la Producción y Empresas.

Elaboración: BCRP, Sucursal Trujillo. Departamento de Estudios Económicos.



ANEXO 6

**ANCASH: EXPORTACIONES POR TIPO DE PRODUCTO 1/
(Millones de US\$ FOB)**

TIPO	2015	2016												TIPO
	DIC	ENE	FEB	MAR	ABR	MAY	JUN	JUL	AGO	SET	OCT	NOV	DIC	
Productos tradicionales	242	123	210	202	265	238	189	208	208	239	239	151	243	Productos tradicionales
Pesqueros	3	11	44	50	35	8	5	27	32	39	10	2	21	Pesqueros
Mineros	239	112	166	153	230	229	184	181	177	200	229	149	222	Mineros
Otros 2/	0	0	0	0	0	1	0	0	0	0	0	0	0	Otros 2/
Productos no tradicionales	12	11	14	14	12	11	11	12	12	15	17	15	16	Productos no tradicionales
Agropecuarios	9	8	9	9	8	6	7	5	6	9	8	7	11	Agropecuarios
Pesqueros	3	2	4	4	3	4	3	5	4	5	9	6	4	Pesqueros
Textiles	0	0	0	0	0	0	0	0	0	0	0	0	0	Textiles
Sidero - metalúrgico	1	0	1	0	1	1	1	1	1	1	1	1	1	Sidero - metalúrgico
Metal - mecánico	0	0	0	0	0	0	0	0	0	0	0	0	0	Metal - mecánico
Otros 3/	0	0	0	0	0	0	0	0	0	0	0	1	0	Otros 3/
TOTAL	254	134	224	216	277	249	200	219	220	254	256	166	259	TOTAL

1/ Cifras preliminares.

2/ Comprende los productos tradicionales del sector agrícola y petróleo y derivados.

3/ Comprende los productos no tradicionales del sector maderas y papeles, químicos, minería no metálica

Fuente: SUNAT.

Elaboración: BCRP. Sucursal Trujillo. Departamento de Estudios Económicos.



ANEXO 7

**ANCASH: EXPORTACIONES DE PRODUCTOS TRADICIONALES 1/
(Valores FOB en millones de US\$)**

TIPO	2015	2016												TIPO
	DIC	ENE	FEB	MAR	ABR	MAY	JUN	JUL	AGO	SET	OCT	NOV	DIC	
PESQUEROS														PESQUEROS
Harina de pescado														Harina de pescado
Volumen (Miles de TM)	2	2	28	21	11	5	3	17	14	12	1	1	15	Volumen (Miles de TM)
Valor (Millones de US\$)	2	3	44	32	17	8	4	27	22	18	2	2	21	Valor (Millones de US\$)
Aceite de pescado														Aceite de pescado
Volumen (Miles de TM)	0	4	0	7	8	0	0	0	4	9	4	0	0	Volumen (Miles de TM)
Valor (Millones de US\$)	0	8	0	18	18	0	1	0	10	21	8	0	0	Valor (Millones de US\$)
MINEROS														MINEROS
Cobre														Cobre
Volumen (Miles de TM)	160	85	126	104	157	157	129	125	113	126	150	93	126	Volumen (Miles de TM)
Valor (Millones de US\$)	216	101	148	126	227	203	165	156	141	156	184	109	175	Valor (Millones de US\$)
Oro														Oro
Volumen (TM)	0	0	0	0	0	0	0	0	0	0	0	0	0	Volumen (TM)
Valor (Millones de US\$)	0	0	0	9	0	0	0	0	0	1	1	1	0	Valor (Millones de US\$)
Zinc														Zinc
Volumen (Miles de TM)	56	21	34	31	0	6	21	31	40	47	51	51	57	Volumen (Miles de TM)
Valor (Millones de US\$)	22	8	13	15	0	3	12	19	28	32	36	36	44	Valor (Millones de US\$)
Otros minerales 2/	1	2	4	3	3	22	7	5	7	12	9	4	3	Otros minerales 2/
OTROS 3/	0	0	0	0	0	1	0	0	0	0	0	0	0	OTROS 3/
TOTAL	242	123	210	202	265	238	189	208	208	239	239	151	243	TOTAL

1/ Cifras preliminares.

2/ Comprende plata, plomo y metales menores.

3/ Comprende algodón, lana y petróleo y derivados.

Fuente: SUNAT.

Elaboración: BCRP. Sucursal Trujillo. Departamento de Estudios Económicos.



ANEXO 8

ANCASH: EXPORTACIONES DE PRODUCTOS NO TRADICIONALES 1/
(Millones de US \$ FOB)

TIPO	2015	2016												TIPO
	DIC	ENE	FEB	MAR	ABR	MAY	JUN	JUL	AGO	SET	OCT	NOV	DIC	
Prod. No Tradicional	12	11	14	14	12	11	11	12	12	15	17	15	16	Prod. No Tradicional
AGROPECUARIOS	9	8	9	9	8	6	7	5	6	9	8	7	11	AGROPECUARIOS
Frutas	5	6	8	9	6	3	3	1	0	1	2	4	6	Frutas
Legumbres	3	2	0	0	1	3	4	4	5	6	5	3	4	Legumbres
Productos vegetales diversos	0	0	0	0	0	0	0	0	0	2	1	0	2	Productos vegetales diversos
Cereales y sus preparaciones	0	0	0	0	0	0	0	0	0	0	0	0	0	Cereales y sus preparaciones
Té, café, cacao y escencias	0	0	0	0	0	0	0	0	0	0	0	0	0	Té, café, cacao y escencias
Resto	0	0	0	0	0	0	0	0	0	0	0	0	0	Resto
PESQUEROS	3	2	4	4	3	4	3	5	4	5	9	6	4	PESQUEROS
Crustáceos y moluscos congelados	1	1	2	2	2	3	2	5	3	3	6	3	1	Crustáceos y moluscos congelados
Peparaciones y conservas	1	1	1	1	1	1	1	1	1	1	1	1	1	Peparaciones y conservas
Pescado congelado	0	0	1	0	0	0	0	0	0	2	1	2	2	Pescado congelado
Resto	0	0	0	0	0	0	0	0	0	0	0	0	0	Resto
QUÍMICOS	0	0	0	0	0	0	0	0	0	0	0	0	0	QUÍMICOS
SIDERO-METALÚRGICOS Y JOYERÍA	1	0	1	0	1	1	1	1	1	1	1	1	1	SIDERO-METALÚRGICOS Y JOYERÍA
METAL-MECÁNICOS	0	0	0	0	0	0	0	0	0	0	0	0	0	METAL-MECÁNICOS
OTROS	0	0	0	0	0	0	0	0	0	0	0	1	0	OTROS
TOTAL	12	11	14	14	12	11	11	12	12	15	17	15	16	TOTAL

1/ Cifras preliminares.

Fuente: SUNAT.

Elaboración: BCRP. Sucursal Trujillo. Departamento de Estudios Económicos.



ANEXO 9

ANCASH: IMPORTACIONES FOB POR EL PUERTO DE CHIMBOTE 1/
(Valores FOB en millones de US\$)

	2015	2016												
	DIC	ENE	FEB	MAR	ABR	MAY	JUN	JUL	AGO	SEP	OCT	NOV	DIC	
I. Bienes de consumo	1	0	0	0	0	0	0	0	0	0	0	0	0	I. Bienes de consumo
II. Insumos	7	9	6	11	3	8	4	15	10	5	17	3	6	II. Insumos
Materias primas para la industria	7	9	6	11	3	8	4	15	10	5	17	3	6	Materias primas para la industria
III. Bienes de capital y materiales de construcción	1	7	9	2	4	0	7	7	5	3	4	3	3	III. Bienes de capital y materiales de construcción
Materiales de construcción	1	7	9	2	4	0	7	4	5	3	4	3	3	Materiales de construcción
TOTAL	8	17	15	13	7	8	11	22	15	8	21	5	9	TOTAL

1/ Cifras preliminares.

Fuente: SUNAT.

Elaboración: BCRP. Sucursal Trujillo. Departamento de Estudios Económicos.



ANEXO 10

ANCASH: CRÉDITO ^{1/}
(En millones de soles)

ENTIDADES FINANCIERAS	2015	2016												ENTIDADES FINANCIERAS
	DIC	ENE	FEB	MAR	ABR	MAY	JUN	JUL	AGO	SET	OCT	NOV	DIC	
I. Banco de la Nación	157	158	160	161	162	164	166	168	171	173	174	176	176	I. Banco de la Nación
II. Agrobanco	63	63	62	61	61	61	61	61	61	61	62	63	62	II. Agrobanco
III. Banca Múltiple	2 584	2 584	2 575	2 572	2 552	2 578	2 613	2 647	2 631	2 656	2 699	2 747	2 755	III. Banca Múltiple
IV. Entidades no Bancarias	496	492	491	491	485	493	475	479	483	492	491	505	514	IV. Entidades no Bancarias
Cajas Municipales	293	290	290	290	287	288	286	288	292	298	305	315	319	Cajas Municipales
Cajas Rurales de Ahorro y Crédito	26	24	23	23	23	13	12	12	12	14	16	17	18	Cajas Rurales de Ahorro y Crédito
Edpymes	5	5	5	5	5	6	6	6	6	6	6	7	8	Edpymes
Financieras	172	173	173	173	170	188	172	173	173	175	164	166	170	Financieras
TOTAL	3 300	3 296	3 288	3 285	3 261	3 297	3 315	3 355	3 346	3 383	3 426	3 490	3 507	TOTAL
En M/N	2 722	2 725	2 723	2 741	2 758	2 789	2 819	2 835	2 855	2 907	2 940	2 997	3 009	En M/N
En M/E	578	571	565	544	503	508	496	520	490	476	487	494	498	En M/E

^{1/} Cifras preliminares.

Fuente: Superintendencia de Banca, Seguros y AFP (SBS).

Elaboración: BCRP, Sucursal Trujillo. Departamento de Estudios Económicos.



ANEXO 11

ANCASH: TASA DE MOROSIDAD
(En porcentaje)

ENTIDADES FINANCIERAS	2015		2016											ENTIDADES FINANCIERAS
	NOV	DIC	ENE	FEB	MAR	ABR	MAY	JUN	JUL	AGO	SET	OCT	NOV	
I. Banco de la Nación	1,2	1,1	1,1	1,1	1,1	1,1	1,1	1,2	1,2	1,2	1,2	1,2	1,3	I. Banco de la Nación
II. Agrobanco	2,6	2,3	3,0	3,1	2,8	3,0	3,6	4,3	6,6	7,0	7,1	7,1	6,0	II. Agrobanco
III. Banca Múltiple	4,8	4,9	5,2	4,9	5,0	5,3	6,2	5,7	5,4	5,9	5,7	5,7	5,8	III. Banca Múltiple
IV. Entidades no Bancarias	10,2	9,7	9,9	10,3	10,4	9,2	9,6	9,1	9,1	9,2	9,1	9,6	9,3	IV. Entidades no Bancarias
Cajas Municipales	12,4	11,9	12,6	13,1	13,1	11,8	12,3	11,3	11,4	11,4	11,5	11,7	11,7	Cajas Municipales
Cajas Rurales de Ahorro y Crédito	15,2	15,8	9,5	10,1	10,1	3,3	6,2	6,4	7,8	8,8	7,7	7,2	6,5	Cajas Rurales de Ahorro y Crédito
Edpymes	8,5	6,2	6,4	9,4	9,0	9,4	9,8	10,0	10,1	8,6	7,8	10,0	8,0	Edpymes
Financieras	5,5	5,2	5,4	5,8	5,9	5,5	5,7	5,7	5,3	5,4	5,3	5,8	5,2	Financieras
TOTAL	5,4	5,4	5,7	5,5	5,6	5,6	6,4	5,9	5,7	6,2	6,0	6,1	6,1	TOTAL

Fuente: Superintendencia de Banca, Seguros y AFP (SBS).

Elaboración: BCRP, Sucursal Trujillo. Departamento de Estudios Económicos.



ANEXO 12

ANCASH: DEPOSITOS ^{1/}
(En millones de soles)

INSTITUCIONES	2015	2016												INSTITUCIONES
	DIC	ENE	FEB	MAR	ABR	MAY	JUN	JUL	AGO	SET	OCT	NOV	DIC	
I. Banco de la Nación	516	539	529	512	510	497	501	493	480	475	470	461	498	I. Banco de la Nación
II. Banca Múltiple	1 388	1 425	1 420	1 422	1 419	1 409	1 429	1 481	1 453	1 450	1 447	1 458	1 499	II. Banca Múltiple
III. Entidades no Bancarias	256	253	255	256	254	255	254	260	259	261	263	269	271	III. Entidades no Bancarias
Cajas Municipales	213	210	212	212	210	212	212	215	213	213	215	218	221	Cajas Municipales
Cajas Rurales de Ahorro y Crédito	29	27	27	27	27	25	25	25	26	27	28	29	28	Cajas Rurales de Ahorro y Crédito
Financieras	14	16	16	17	17	17	18	20	20	20	21	22	22	Financieras
TOTAL	2 160	2 216	2 203	2 190	2 183	2 161	2 185	2 235	2 193	2 186	2 180	2 188	2 267	TOTAL
En M/N	1 642	1 701	1 683	1 677	1 666	1 643	1 643	1 705	1 684	1 691	1 657	1 675	1 738	En M/N
En M/E	517	515	520	513	518	518	542	530	509	495	523	513	529	En M/E

1/ Cifras preliminares.

Fuente: Superintendencia de Banca, Seguros y AFP (SBS).

Elaboración: BCRP, Sucursal Trujillo. Departamento de Estudios Económicos.



ANEXO 13

ANCASH: INGRESOS RECAUDADOS POR EL GOBIERNO CENTRAL ^{1/}
(En millones de soles)

RUBROS	2015	2016												RUBROS
	DIC	ENE	FEB	MAR	ABR	MAY	JUN	JUL	AGO	SET	OCT	NOV	DIC	
I. INGRESOS TRIBUTARIOS	39	41	43	34	33	41	37	38	35	28	45	28	37	I. INGRESOS TRIBUTARIOS
1. Impuestos a la Renta	11	13	10	13	13	10	9	9	10	9	9	10	11	1. Impuestos a los Ingresos
- Personas Naturales	5	5	3	4	4	4	4	4	4	4	4	4	5	- Personas Naturales
- Personas Jurídicas	6	7	6	6	5	5	5	5	6	5	5	6	6	- Personas Jurídicas
- Regularización	0	0	0	2	3	1	0	0	0	0	0	0	0	- Regularización
2. Impuestos a la Importación	0	0	0	0	0	0	0	0	0	0	0	0	0	2. Impuestos a la Importación
3. Impuestos General a las Ventas	23	26	31	19	15	28	25	26	22	16	32	15	23	3. Impuestos General a las Ventas
- Operaciones Internas	13	18	17	10	11	22	18	12	14	10	16	11	17	- Operaciones Internas
- Operaciones Externas	10	7	14	9	5	6	7	14	7	6	16	4	5	- Operaciones Externas
4. Impuestos Selectivo al Consumo	0	0	0	0	0	0	0	0	0	0	0	0	0	4. Impuestos Selectivo al Consumo
5. Otros Ingresos Tributarios	4	2	2	2	5	4	3	4	3	3	3	3	3	5. Otros Ingresos Tributarios
II. INGRESOS NO TRIBUTARIOS	3	1	1	2	1	1	1	1	1	1	1	1	1	II. INGRESOS NO TRIBUTARIOS
INGRESOS CORRIENTES (I+II)	41	41	44	36	34	42	38	40	36	29	45	29	38	INGRESOS CORRIENTES (I+II)

Fuente: SUNAT.

Elaboración: BCRP, Sucursal Trujillo. Departamento de Estudios Económicos.



ANEXO 14

ANCASH: EJECUCIÓN DEL PRESUPUESTO DE GASTOS NO FINANCIEROS DEL GOBIERNO NACIONAL, SEGÚN TIPO DE GASTO ^{1/}
(En millones de soles)

TIPO DE GASTO	2015	2016												TIPO DE GASTO
	DIC	ENE	FEB	MAR	ABR	MAY	JUN	JUL	AGO	SET	OCT	NOV	DIC	
GASTOS NO FINANCIEROS	171	55	92	90	91	83	94	113	92	70	97	69	136	GASTOS NO FINANCIEROS
a. GASTOS CORRIENTES	132	54	89	70	84	67	91	102	78	60	85	60	108	a. GASTOS CORRIENTES
1. Personal y obligaciones sociales	33	32	30	30	30	32	28	36	26	25	26	27	32	1. Personal y obligaciones sociales
2. Pensiones y otras prestaciones sociales	21	12	12	11	12	12	12	32	12	11	13	8	21	2. Pensiones y otras prestaciones sociales
3. Bienes y servicios	56	10	19	23	18	16	26	28	18	16	22	19	33	3. Bienes y servicios
4. Donaciones y transferencias	1	0	0	0	0	0	0	0	0	0	0	0	0	4. Donaciones y transferencias
5. Otros gastos	21	0	28	6	24	8	25	7	22	7	25	6	22	5. Otros gastos
b. GASTOS DE CAPITAL	39	2	4	19	7	16	3	11	14	10	12	9	28	b. GASTOS DE CAPITAL
1. Adquisición de activos no financieros	33	2	2	14	6	16	3	11	14	8	10	8	27	1. Adquisición de activos no financieros
2. Otros gastos de capital	6	0	1	6	2	0	0	0	0	2	2	1	0	2. Otros gastos de capital

^{1/} Información actualizada al 31 de diciembre de 2016.

Fuente: Ministerio de Economía y Finanzas (MEF).

Elaboración: BCRP, Sucursal Trujillo. Departamento de Estudios Económicos.



ANEXO 15

ANCASH: EJECUCIÓN DEL PRESUPUESTO DE GASTOS NO FINANCIEROS DEL GOBIERNO REGIONAL, SEGÚN TIPO DE GASTO ^{1/}
(En millones de soles)

TIPO DE GASTO	2015	2016												TIPO DE GASTO
	DIC	ENE	FEB	MAR	ABR	MAY	JUN	JUL	AGO	SET	OCT	NOV	DIC	
GASTOS NO FINANCIEROS	168	78	72	88	87	91	92	100	93	93	97	93	177	GASTOS NO FINANCIEROS
a. GASTOS CORRIENTES	145	78	71	84	81	87	88	96	90	86	93	88	151	a. GASTOS CORRIENTES
1. Personal y obligaciones sociales	83	66	56	57	58	58	63	71	62	59	67	62	91	1. Personal y obligaciones sociales
2. Pensiones y otras prestaciones sociales	12	10	7	7	7	8	8	9	8	7	8	8	13	2. Pensiones y otras prestaciones sociales
3. Bienes y servicios	49	3	7	18	14	20	17	15	17	15	17	18	43	3. Bienes y servicios
4. Donaciones y transferencias	0	0	0	0	0	0	0	0	0	0	0	0	0	4. Donaciones y transferencias
5. Otros gastos	2	0	1	1	1	1	0	1	3	4	1	0	4	5. Otros gastos
b. GASTOS DE CAPITAL	24	0	1	4	6	5	4	5	3	7	5	5	26	b. GASTOS DE CAPITAL
1. Adquisición de activos no financieros	24	0	1	4	6	5	4	5	3	7	5	5	26	1. Adquisición de activos no financieros
2. Otros gastos de capital	0	0	0	0	0	0	0	0	0	0	0	0	0	2. Otros gastos de capital

^{1/} Información actualizada al 31 de diciembre de 2016.

Fuente: Ministerio de Economía y Finanzas (MEF).

Elaboración: BCRP, Sucursal Trujillo. Departamento de Estudios Económicos.



ANEXO 16

ANCASH: EJECUCIÓN DEL PRESUPUESTO DE GASTOS NO FINANCIEROS DE LOS GOBIERNOS LOCALES, SEGÚN TIPO DE GASTO ^{1/}
(En millones de soles)

TIPO DE GASTO	2015	2016												TIPO DE GASTO
	DIC	ENE	FEB	MAR	ABR	MAY	JUN	JUL	AGO	SET	OCT	NOV	DIC	
GASTOS NO FINANCIEROS	176	22	49	104	75	68	74	91	71	77	57	77	220	GASTOS NO FINANCIEROS
a. GASTOS CORRIENTES	71	17	28	38	33	33	32	39	36	34	35	36	66	a. GASTOS CORRIENTES
1. Personal y obligaciones sociales	13	9	8	11	10	10	9	13	8	9	10	9	14	1. Personal y obligaciones sociales
2. Pensiones y otras prestaciones sociales	6	1	1	2	2	2	2	3	3	2	2	3	5	2. Pensiones y otras prestaciones sociales
3. Bienes y servicios	49	8	18	24	21	20	20	22	23	21	22	23	42	3. Bienes y servicios
4. Donaciones y transferencias	2	0	1	1	1	1	1	1	1	1	1	1	4	4. Donaciones y transferencias
5. Otros gastos	0	0	0	0	0	1	0	0	1	1	0	0	1	5. Otros gastos
b. GASTOS DE CAPITAL	105	5	20	66	42	35	42	52	35	43	22	42	154	b. GASTOS DE CAPITAL
1. Adquisición de activos no financieros	105	5	20	66	42	35	41	52	35	43	22	41	154	1. Adquisición de activos no financieros
2. Otros gastos de capital	0	0	0	0	0	0	0	0	1	0	0	0	0	2. Otros gastos de capital

^{1/} Información actualizada al 31 de diciembre de 2016.

Fuente: Ministerio de Economía y Finanzas (MEF).

Elaboración: BCRP, Sucursal Trujillo. Departamento de Estudios Económicos.



