

BANCO CENTRAL DE RESERVA DEL PERU
SUCURSAL TRUJILLO



ANCASH: Síntesis de Actividad Económica
Setiembre 2016¹

Departamento de Estudios Económicos

El Banco Central de Reserva del Perú (BCRP) considera importante presentar un conjunto de indicadores sectoriales de la actividad económica regional, cuya base estadística es recopilada de las siguientes fuentes de información: INEI, MINAGRI, MINEM, PRODUCE, SBS, SUNAT, MEF y empresas.

¹ En la elaboración de este informe participaron (en orden alfabético): Iván Cosavalente, Alfredo Miranda, Jonathan Rosas y Eric Torres.

ÍNDICE

	<i>Página</i>
RESUMEN EJECUTIVO.....	3
I. ACTIVIDAD PRODUCTIVA.....	5
1. Actividad primaria.....	5
1.1 Sector agropecuario.....	5
1.2 Sector pesca	6
1.3 Sector minería.....	7
2. Otros indicadores sectoriales.....	9
2.1 Sector manufactura.....	9
2.2 Sector construcción.....	10
II. ASPECTOS LABORALES.....	11
1. Empleo	11
III. CRÉDITOS Y DEPÓSITOS /	13
1. Créditos.....	13
2. Depósitos	15
IV. EJECUCIÓN DEL PRESUPUESTO DE GASTOS DEL GOBIERNO GENERAL.....	16
1. Ejecución del Presupuesto de Gastos Corrientes del Gobierno General.....	16
2. Ejecución del Presupuesto de Inversiones del Gobierno General	16
V. ANEXOS	19

RESUMEN EJECUTIVO

Principales hechos de importancia

- En la **actividad primaria**, el sector minero y el sector agropecuario registraron una caída de 2,9 por ciento y 9,6 por ciento en setiembre, respectivamente. Comportamiento contrario mostró el sector pesca que creció 121,4 por ciento interanual.
- En lo referente a **otros indicadores de la actividad económica** del departamento, mostraron crecimientos interanuales en setiembre: la producción industrial (33,6 por ciento), la inversión pública (15,3 por ciento), el empleo formal urbano en la ciudad de Huaraz (8,5 por ciento) y el crédito total (4,6 por ciento). En contraste, mostraron resultados negativos: los despachos de cemento (-3,8 por ciento) y el empleo formal urbano en la ciudad de Chimbote (-0,2 por ciento).

Actividad primaria

- La **actividad agropecuaria** disminuyó 9,6 por ciento interanual en setiembre, básicamente, debido a la caída del subsector agrícola en 21,9 por ciento. En el periodo enero-setiembre, el sector acumuló una caída de 4,7 por ciento.
- En setiembre, la **pesca** creció 121,4 por ciento respecto a similar mes de 2015, impulsada por la mayor pesca de diversas especies para el consumo humano directo, particularmente de aquellas destinadas para la industria de conservas, que representó el 65 por ciento del total desembarcado. De enero a setiembre, el sector registró un crecimiento de 26,4 por ciento.
- La **actividad minera** disminuyó 2,9 por ciento interanual en setiembre, principalmente, por la menor producción de zinc (-21,8 por ciento) y plata (-33,1 por ciento), cuyas contribuciones a la caída mensual del sector fueron de -5,5, y -3,1 puntos porcentuales, respectivamente. En el periodo acumulado entre enero y setiembre de 2016, la minería creció 14,0 por ciento.

Otros indicadores de actividad económica

- En setiembre, la **actividad manufacturera** creció 33,6 por ciento interanual, impulsada por la mayor producción, principalmente de conservas y productos congelados de pescado (177,3 por ciento). Igualmente influyeron en la tasa de crecimiento, la mayor producción de azúcar (41,7 por ciento) y de productos siderúrgicos (7,9 por ciento). Entre enero y setiembre, el sector acumuló un crecimiento de 11,3 por ciento.
- En el sector construcción, los **despachos de cemento** disminuyeron 3,8 por ciento en setiembre y 7,2 por ciento en el periodo enero-setiembre, con relación a similares periodos de 2015.
- El saldo del **crédito directo** total en setiembre (S/ 3 383 millones) registró un crecimiento interanual de 4,6 por ciento. Las colocaciones en moneda nacional aumentaron en 10,8 por ciento; por el contrario, lo otorgado en moneda extranjera, se contrajo en 22,0 por ciento.
- La **inversión pública** del Gobierno General en Ancash registrada en setiembre (S/ 58 millones) mostró un crecimiento de 15,3 por ciento interanual, en términos reales, principalmente, por la mayor ejecución de obras de los gobiernos locales (30,7 por ciento). En el periodo enero-setiembre, la inversión pública aumentó 9,6 por ciento.

CUADRO N° 01
ÁNCASH: OTROS INDICADORES DE ACTIVIDAD ECONÓMICA
 (Variación % respecto a similar mes del año anterior)

	Abr.16	May.16	Jun.16	Jul.16	Ago.16	Set.16
Producción industrial ^{1/}	↓ -47,8	↓ -15,2	↑ 57,4	↑ 25,5	↑ 77,9	↑ 33,6
Despacho de cemento ^{1/}	↑ 1,4	↑ 7,4	↓ -12,9	↓ -7,3	↓ -8,6	↓ -3,8
Empleo formal urbano - Ciudad de Chimbote ^{2/}	↓ -3,8	↓ -8,1	↓ -5,3	↑ 0,4	↓ -1,5	↓ -0,2
Empleo formal urbano - Ciudad de Huaraz ^{2/}	↑ 3,7	↑ 3,0	↑ 0,2	↓ -2,6	↓ -4,1	↑ 8,5
Crédito total	↑ 7,3	↑ 6,7	↑ 6,9	↑ 7,9	↑ 5,1	↑ 4,6
Inversión pública ^{1/}	↑ 23,9	↑ 7,0	↓ -0,2	↓ -37,7	↑ 7,8	↑ 15,3

1/ En términos reales.

2/ En empresas de 10 y más trabajadores localizadas en la ciudad de Chimbote y Huaraz.

Fuentes: BCRP - Sucursal Trujillo, SUNAT, MTPE y MEF.

I. ACTIVIDAD PRODUCTIVA

1. Actividad primaria

1.1 Sector agropecuario

- La **actividad agropecuaria** disminuyó 9,6 por ciento interanual en setiembre, básicamente, debido a la caída del subsector agrícola en 21,9 por ciento. En el periodo enero-setiembre, el sector acumuló una caída de 4,7 por ciento.
- La caída del subsector **agrícola** obedece a la menor producción tanto de cultivos orientados al mercado externo y agroindustria (-18,5 por ciento), como los orientados al mercado interno (-27,6 por ciento); en el primer grupo, principalmente, maíz amarillo duro (-38,9 por ciento) y palta (-47,4 por ciento), contrarrestados por el aumento en caña de azúcar (31,6 por ciento); en el segundo grupo, como resultado de la menor producción de papa (-47,2 por ciento), maíz choclo (-27,2 por ciento), zapallo (-75,2 por ciento) y camote (-16,2 por ciento), por las menores superficies cosechadas y bajos rendimientos en campo.

CUADRO N° 02
ÁNCASH: SECTOR AGROPECUARIO ^{1/}
(Miles de toneladas)

Subsectores	Estructura Porcentual 2015 ^{2/}	Setiembre				Enero - Setiembre			
		2015	2016	Var.%	Contribución %	2015	2016	Var.%	Contribución %
AGRÍCOLA	66,5			-21,9	-14,0			-9,8	-6,8
Orientada al mercado externo y agroindustria ^{2/}	28,3			-18,5	-7,4			-12,1	-3,3
Maíz amarillo duro	9,9	21,3	13,0	-38,9	-9,6	82,1	64,3	-21,6	-1,9
Caña de azúcar	7,4	79,6	104,7	31,6	2,6	768,9	707,6	-8,0	-0,6
Espárrago	6,2	1,1	1,1	2,5	0,2	11,3	12,6	10,9	0,6
Palta	3,9	0,6	0,3	-47,4	-0,6	24,4	19,3	-20,9	-1,0
Algodón rama	0,9	0,0	0,0	-	-	2,6	1,5	-43,3	-0,5
Orientada al mercado interno ^{2/}	38,2			-27,6	-6,5			-8,4	-3,5
Papa	7,0	1,7	0,9	-47,2	-0,7	114,3	108,6	-4,9	-0,4
Arroz cáscara	5,1	0,0	0,0	-	-	49,5	65,2	31,5	2,1
Maíz choclo	4,2	1,0	0,7	-27,2	-0,3	49,6	38,8	-21,7	-1,0
Alfalfa	3,5	18,0	17,3	-3,9	-0,1	182,6	176,0	-3,6	-0,1
Camote	1,3	3,8	3,1	-16,2	-0,5	18,4	13,6	-26,3	-0,3
Trigo	1,7	0,8	0,7	-11,5	-0,1	15,7	12,0	-24,1	-0,5
Maíz amiláceo	2,0	0,0	0,1	84,4	0,1	12,9	10,4	-19,3	-0,5
Cebada grano	0,7	0,5	0,4	-26,0	-0,1	8,7	7,2	-18,1	-0,2
Zapallo	0,6	1,1	0,3	-75,2	-0,6	8,1	4,8	-41,5	-0,2
Mango	0,5	0,0	0,0	-	-	6,0	4,9	-18,7	-0,1
Frijol grano seco	0,5	0,1	0,1	19,1	0,0	1,7	1,0	-39,3	-0,2
Arveja grano seco	0,4	0,2	0,1	-66,8	-0,3	2,1	1,4	-32,5	-0,2
PECUARIA	33,5			12,1	4,4			6,7	2,1
Carne de ave ^{3/}	19,1	2,4	2,9	19,0	3,7	23,7	25,7	8,6	1,5
Carne de vacuno ^{3/}	9,4	0,7	0,8	4,0	0,4	6,4	6,7	4,1	0,4
Leche	1,6	1,2	1,3	5,3	0,1	11,6	11,7	0,8	0,0
Huevo	0,5	0,1	0,1	5,6	0,0	0,9	0,9	2,2	0,0
Carne de ovino ^{3/}	2,0	0,1	0,1	3,6	0,1	1,0	1,0	4,7	0,1
SECTOR AGROPECUARIO	100,0			-9,6	-9,6			-4,7	-4,7

Nota: Debido al redondeo de los datos parciales, los totales pueden diferir de la suma de las partes.

1/ Cifras preliminares.

2/ A precios de 2007.

3/ Peso neto.

Fuente: Ministerio de Agricultura y Riego.

Elaboración: BCRP, Sucursal Trujillo. Departamento de Estudios Económicos.

- La actividad pecuaria aumentó 12,1 por ciento interanual en el mes de setiembre. Esta mejora se vio reflejada en la mayor producción, principalmente, de carne de ave (19,0 por ciento).
- En cuanto al avance de las siembras de la campaña agrícola 2016-2017, se encuentran instaladas 10,3 mil hectáreas, área menor en 11,3 por ciento respecto a igual mes de la anterior campaña. Entre los cultivos que registraron las menores superficies sembradas, en términos absolutos, son: papa (-2 169 has.), arroz (-280 has.) y maíz amiláceo (-105 has.), principalmente.

CUADRO N° 03
ÁNCASH: SUPERFICIE SEMBRADA ^{1/}
(Hectáreas)

	Campaña agrícola ^{2/}		Variación	
	2015/2016	2016/2017	Absoluta	Porcentual
CULTIVOS TRANSITORIOS	11 484	10 229	-1 255	-10,9
Algodón	24	205	181	754,2
Arroz	500	220	- 280	-56,0
Cebada	5	0	- 5	-100,0
Frijol grano seco	75	79	4	5,3
Maíz amarillo duro	2 618	4 808	2 190	83,7
Maíz amiláceo	359	254	- 105	-29,2
Papa	4 738	2 569	-2 169	-45,8
Trigo	0	0	0	0,0
Otros	3 165	2 094	-1 071	-33,8
CULTIVOS PERMANENTES	71	24	- 47	-66,4
Caña de azúcar	71	24	- 47	-66,4
Total	11 555	10 253	-1 302	-11,3

1/ Cifras preliminares.

2/ De agosto a setiembre

Fuente: Gerencia Regional de Agricultura- Ancash.

Elaboración: BCRP, Sucursal Trujillo. Departamento de Estudios Económicos.

1.2 Sector pesca

- En setiembre, la actividad pesquera continuó en su senda expansiva por cuarto mes consecutivo registrando elevadas tasas de crecimiento. Creció 121,4 por ciento respecto a similar mes de 2015 como resultado de la mayor pesca de diversas especies para el consumo humano directo, cuyo desembarque aumentó de 8,8 mil Tm. en setiembre de 2015 a 18,3 mil Tm. en el presente mes (121,4 por ciento). Destaca la pesca de especies destinadas a la industria conservera que representó el 65,0 por ciento del total de la pesca.

CUADRO N° 04
ÁNCASH: SECTOR PESQUERO ^{1/}
(En toneladas)

	Setiembre			Enero - Setiembre		
	2015	2016	Var.% ^{2/}	2015	2016	Var.% ^{2/}
Consumo Humano Directo	8 848	18 293	121,4	70 625	118 591	90,6
. Fresco	2 160	783	-63,8	12 363	15 682	26,8
. Congelado	1 023	5 654	452,7	6 592	47 924	627,0
. Conservas	5 665	11 856	109,3	51 670	54 985	6,4
Consumo Industrial	0	0	0,0	479 022	333 801	-30,3
. Ancholeta	0	0	0,0	479 022	333 801	-30,3
. Otras Especies	0	0	0,0	0	0	0,0
SECTOR PESCA			121,4			26,4

1/ Cifras preliminares.

2/ Variación a precios de 2007.

Fuente: Ministerio de la Producción.

Elaboración: BCRP, Sucursal Trujillo. Departamento de Estudios Económicos.

- En cuanto a la pesca industrial de ancholeta para la elaboración de harina y aceite de pescado, se encuentra suspendida desde el 27 de julio pasado, al haber concluido la primera temporada de pesca del año y encontrarse esta especie en proceso reproductivo. Vale señalar que la

segunda temporada de pesca en la zona norte-centro (Tumbes, Piura, Lambayeque, La Libertad y Ancash), su inicio está previsto para el 15 de noviembre (R.M. N° 440-2016-PRODUCE), habiéndose determinado como límite máximo de extracción permisible 2,0 millones de Tm., volumen mayor en 80,1 por ciento a la cuota asignada para igual temporada de pesca de 2015 (1,11 millones Tm.).

- En el periodo enero-setiembre, la pesca acumuló una tasa de crecimiento de 26,4 por ciento interanual generado por la mayor pesca para el consumo humano directo (90,6 por ciento). Contrariamente, la pesca industrial de anchoveta se redujo en 30,3 por ciento, restando dinamismo al sector.
- El precio promedio de la harina de pescado en setiembre (US\$ 1 575 por tonelada) disminuyó en 1,3 por ciento respecto al mes anterior además fue menor en 1,4 por ciento con relación a igual mes de 2015.

GRÁFICO N° 01
COTIZACIÓN INTERNACIONAL DE HARINA DE PESCADO
(Hamburgo - US\$/TM)

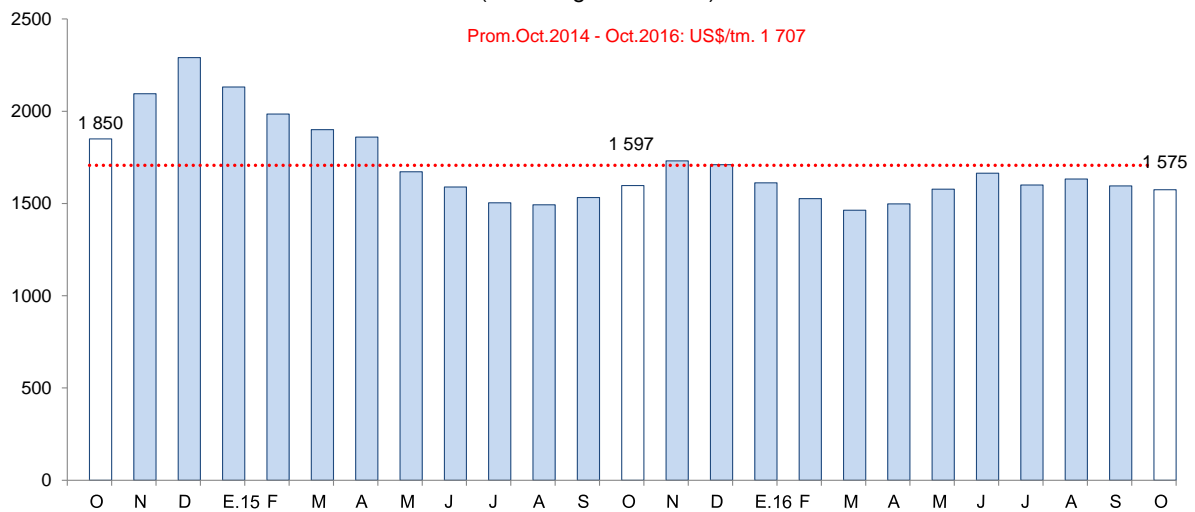

Fuente: Reuters y Bloomberg.

1.3 Sector minería

- La actividad minera disminuyó 2,9 por ciento interanual en setiembre, principalmente, por la menor producción de zinc (-21,8 por ciento) y plata (-33,1 por ciento), cuyas contribuciones a la caída mensual del sector fueron de -5,5, y -3,1 puntos porcentuales, respectivamente.
- La menor producción de zinc obedece a una caída en la extracción de la Compañía Minera Antamina S.A. (Antamina), que concentró el 83,5 por ciento de la producción de dicho mineral en lo que va del año. De manera similar, las caídas en la producción de plata y cobre, son explicadas por la menor extracción por parte de Antamina de plata (-34,0 por ciento) y cobre (-2,9 por ciento); cabe mencionar que Antamina cuenta con una participación en la producción total acumulada del 2016 de 85,0 por ciento y de 97,6 por ciento, respectivamente por cada mineral.
- Entre enero y setiembre, la actividad minera aumentó en 14,0 por ciento, principalmente, por la mayor producción de cobre (16,5 por ciento), molibdeno (197,7 por ciento) y plata (22,1 por ciento), que contribuyeron al crecimiento acumulado con 10,8, 6,1 y 1,6 puntos porcentuales, respectivamente.

CUADRO N° 05
SECTOR MINERÍA ^{1/}
 (Variación % real respecto a similar periodo del año anterior)

Estructura Porcentual 2015 ^{2/}	Setiembre			Enero - Setiembre			
	2016	Var. %	Contribución %	2016	Var. %	Contribución %	
Cobre (TMF)	65,5	36 271	-3,3	-2,0	349 957	16,5	10,8
Zinc (TMF)	21,2	30 137	-21,8	-5,5	198 035	-23,8	-5,3
Plata (Onzas troy)	7,5	1 719 314	-33,1	-3,1	18 726 141	22,1	1,6
Molibdeno (TMF)	3,3	505	484,5	7,3	3 960	197,7	6,1
Oro (Onzas troy)	1,4	7 908	46,5	0,5	61 802	40,7	0,5
Plomo (TMF)	1,1	2 420	-11,2	-0,2	19 392	39,2	0,4
SECTOR MINERÍA ^{2/}	100,0		-2,9	-2,9		14,0	14,0

1 / Cifras preliminares.

2/ A precios de 2007.

Fuente: Ministerio de Energía y Minas.

Elaboración: BCRP, Sucursal Trujillo, Departamento de Estudios Económicos.

GRÁFICO N° 02
CRECIMIENTO DE LA PRODUCCIÓN MINERA
 (Variación % real respecto a similar mes del año anterior)

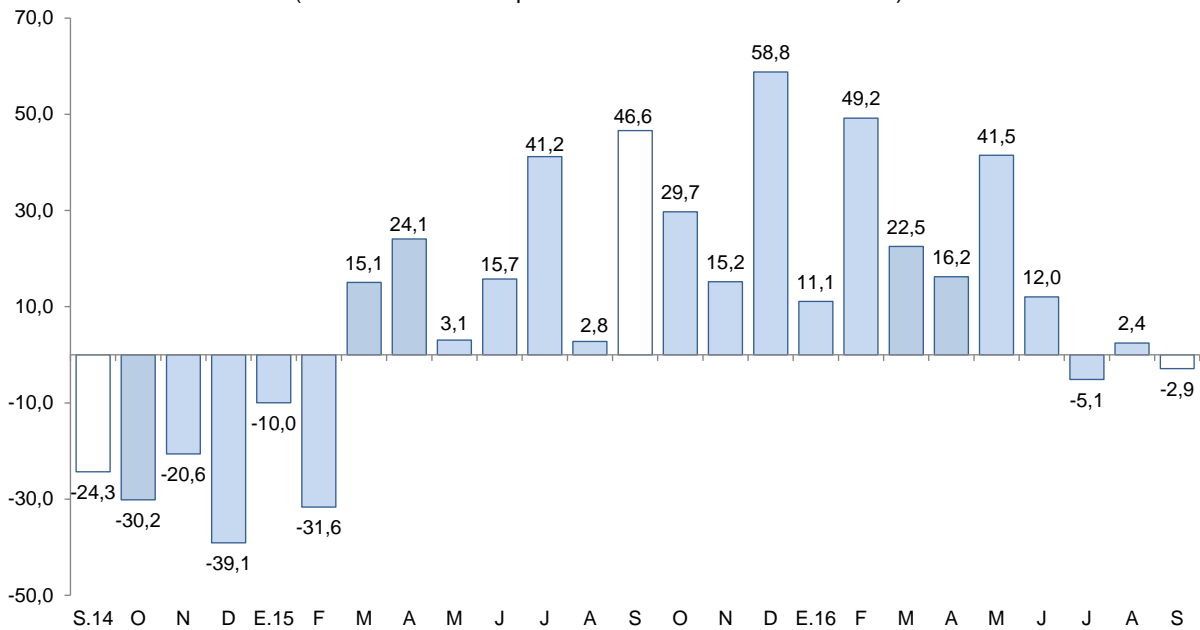

Fuente: MINEM.

Elaboración: BCRP, Sucursal Trujillo, Departamento de Estudios Económicos.

- El precio promedio del cobre en octubre (US\$/TM. 4 732,1) aumentó 0,6 por ciento respecto a la cotización del mes anterior (US\$/TM. 4 707,2). La subida reflejó el incremento de la manufactura en Estados Unidos y la caída de los inventarios globales.
- Por su parte, la cotización promedio de zinc en octubre (US\$/TM. 2 309,2) aumentó en 0,5 por ciento respecto al mes anterior (US\$/TM. 2 294,4). En este resultado influyó la caída de inventarios globales en medio de una menor producción de zinc y el aumento del precio del acero.

GRÁFICO N° 03
COTIZACIÓN INTERNACIONAL DE COBRE Y ZINC
(London Metal Exchange - US\$/TM)

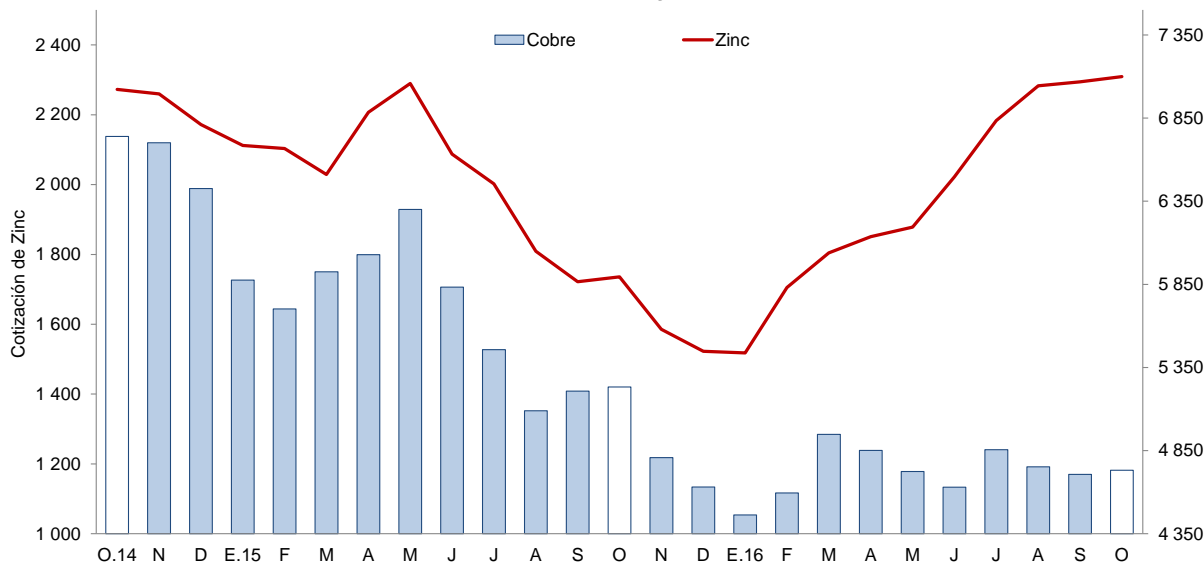

Fuente: Bloomberg.

2. Otros indicadores sectoriales

2.1 Sector manufactura

- La **actividad manufacturera** continuó en su senda expansiva por cuarto mes consecutivo, mostrando tasas de crecimiento de dos dígitos. En setiembre creció 33,6 por ciento respecto a similar mes de 2015, impulsada por el dinamismo de la industria procesadora de recursos primarios que tuvo una expansión de 110,3 por ciento; incidió también, pero en menor medida, el 4,5 por ciento de crecimiento de la industria no primaria.
- En el transcurso de enero a setiembre, la manufactura acumuló una tasa de crecimiento de 11,3 por ciento interanual, determinado por la mayor actividad tanto del subsector primario (15,1 por ciento), como no primario (9,2 por ciento).

CUADRO N° 06
ÁNCASH: SECTOR MANUFACTURA ^{1/}
(Variación % real respecto a similar periodo del año anterior)

Ramras de actividad	Estructura porcentual 2015 ^{2/}	Setiembre		Enero - Setiembre	
		Var.%	Contribución ^{3/}	Var.%	Contribución ^{3/}
MANUFACTURA PRIMARIA	36,6	110,3	30,4	15,1	5,5
Harina y aceite de pescado	13,6	-100,0	-0,1	-27,1	-3,4
Conservas y productos congelados de pescado	11,9	177,3	24,8	78,6	9,7
Azúcar	11,1	41,7	5,6	-6,5	-0,7
MANUFACTURA NO PRIMARIA	63,4	4,5	3,3	9,2	5,8
Alimentos y Bebidas	4,2	115,3	0,5	27,0	1,4
Hortalizas/Frutas congeladas	1,6	-100,0	-0,4	-5,6	-0,1
Arroz pilado	2,6	-	0,0	31,5	1,1
Alcohol etílico	0,1	^{4/}	0,8	493,9	0,4
Sustancias y Productos Químicos	10,5	-13,9	-1,8	3,3	0,3
Oxígeno	9,5	-15,9	-1,9	2,7	0,3
Nitrógeno	0,7	12,5	0,1	11,7	0,1
Acetileno	0,2	-15,7	0,0	-0,4	0,0
Fabricación Metales Básicos	48,7	7,9	4,6	8,5	4,1
Productos siderúrgicos	48,7	7,9	4,6	8,5	4,1
SECTOR MANUFACTURA	100,0	33,6	33,6	11,3	11,3

^{1/} Cifras preliminares.

^{2/} A precios de 1994.

^{3/} En puntos porcentuales.

^{4/} Variación superior a 1 000 por ciento

Fuente: Ministerio de Agricultura y Riego y empresas industriales.

Elaboración: BCRP, Sucursal Trujillo. Departamento de Estudios Económicos.

- El dinamismo de la **manufactura primaria** registrado en el mes (110,3 por ciento), está asociado al alto nivel de producción obtenido en la industria de conservas y productos congelados de pescado (177,3 por ciento) y, en menor medida, en la industria azucarera (41,7 por ciento); en ambos casos debido a factores de oferta, principalmente disponibilidad de materia prima: para el primer caso, mayormente caballa; y caña de azúcar, para la segunda industria.
- En el periodo enero-setiembre, la manufactura primaria acumuló un crecimiento de 15,1 por ciento, lo cual responde al buen desempeño de la industria de conservas y productos congelados de pescado, cuyo nivel de producción aumentó 78,6 por ciento; aunque atenuada por la caída en la producción de harina y aceite de pescado (-27,1 por ciento) y azúcar (-6,5 por ciento).
- La **manufactura no primaria** creció 4,5 por ciento en setiembre, lo cual responde a la mayor actividad de la industria de productos siderúrgicos al aumentar su producción en 7,9 por ciento. El resto de ramas industriales mostraron comportamientos diferenciados: La industria de alimentos y bebidas, creció 115,3 por ciento por un efecto estadístico base; en tanto que la industria de sustancias y productos químicos, se redujo en 13,9 por ciento.

GRÁFICO N° 04
ÁNCASH: EVOLUCIÓN DE LA PRODUCCIÓN MANUFACTURERA NO PRIMARIA
 (Variación % real respecto a similar mes del año anterior)

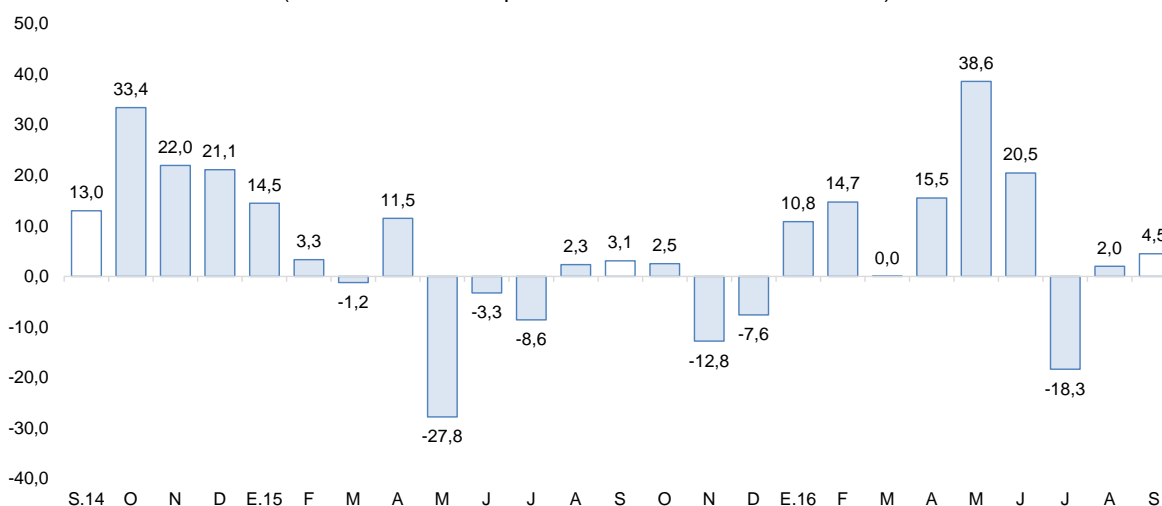

Fuente: Ministerio de Agricultura y Riego y empresas industriales.

Elaboración: BCRP, Sucursal Trujillo, Departamento de Estudios Económicos.

- Entre enero y setiembre, la manufactura no primaria acumuló un crecimiento de 9,2 por ciento, sustentado en el buen desempeño de todas sus ramas: la industria de alimentos y bebidas, creció 27,0 por ciento; la industria siderúrgica, en 8,5 por ciento; y en 3,3 por ciento, la de sustancias y productos químicos. Vale señalar que en este periodo, la industria siderúrgica generó el 84,0 por ciento y 47,0 por ciento del Valor Bruto de Producción tanto de la industria no primaria como del sector manufactura, respectivamente.

2.2 Sector construcción

- Los **despachos de cemento** disminuyeron 3,8 por ciento en setiembre, respecto a similar periodo de 2015; y, en el lapso de enero-setiembre, 7,2 por ciento.

GRÁFICO N° 05
ÁNCASH: EVOLUCIÓN DE DESPACHOS DE CEMENTO
 (Variación % real respecto a similar mes del año anterior)

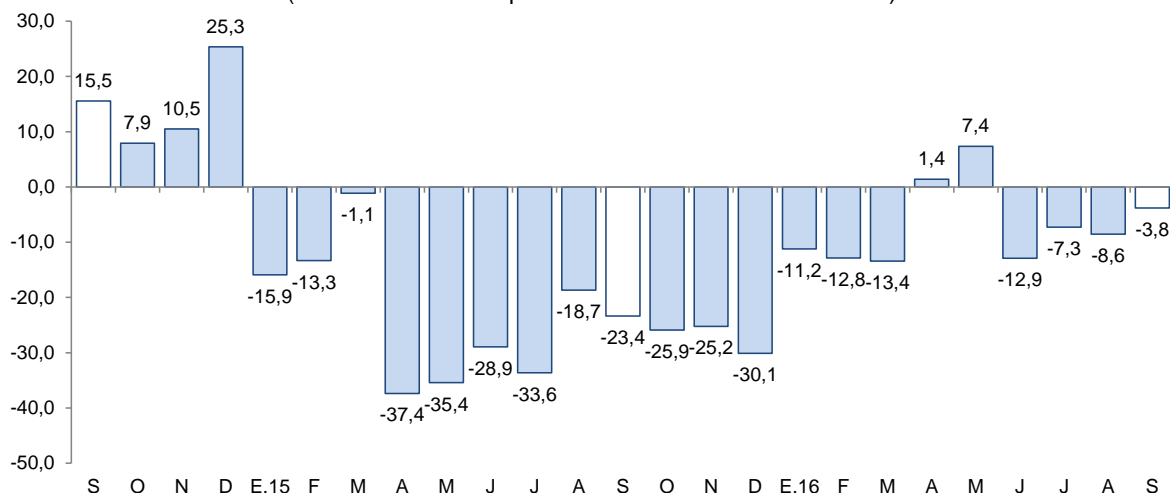

Fuente: Cementos Pacasmayo S.A.A.

II. ASPECTOS LABORALES

1. Empleo

- **El empleo en la ciudad de Chimbote** en empresas privadas formales con 10 y más trabajadores disminuyó en setiembre 0,2 por ciento interanual. El retroceso se registró en los sectores extractivo (-3,7 por ciento), servicios (-2,2 por ciento), comercio (-1,0 por ciento) y transporte, almacenamiento y comunicaciones (-0,1 por ciento); no obstante, el sector industria manufacturera creció 2,8 por ciento.
- En el periodo de enero a setiembre de 2016, el empleo acumuló una caída de 1,2 por ciento interanual, explicada por la contracción en los sectores de servicios (-4,0 por ciento), comercio (-1,5 por ciento) y transporte, almacenamiento y comunicaciones (-0,7 por ciento). Sin embargo, el aumento de los sectores industria manufacturera (1,1 por ciento) y extractivo (1,0 por ciento) atenuó el resultado.

CUADRO N° 07
CIUDAD DE CHIMBOTE: ÍNDICE MENSUAL DE EMPLEO EN EMPRESAS PRIVADAS FORMALES
DE 10 Y MÁS TRABAJADORES POR RAMA DE ACTIVIDAD ECONÓMICA ^{1/}
 (Octubre 2010=100)

	Setiembre			Enero - Setiembre		
	2015	2016	Var.%	2015	2016	Var.%
Extractiva ^{2/}	150,2	144,7	-3,7	176,4	178,2	1,0
Industria manufacturera	72,6	74,6	2,8	73,8	74,6	1,1
Comercio	114,9	113,7	-1,0	115,2	113,5	-1,5
Transp., almac., y comun.	78,0	77,9	-0,1	79,9	79,3	-0,7
Servicios ^{3/}	122,0	119,3	-2,2	117,5	112,9	-4,0
Total	94,2	94,1	-0,2	94,6	93,5	-1,2

Nota: La información corresponde al primer día de cada mes.

^{1/} Cifras preliminares.

^{2/} Conformada por las subramas agricultura, pesca y minería.

^{3/} Conformada por las subramas servicios prestados a empresas, restaurantes y hoteles, establecimientos financieros, enseñanza, servicios sociales y comunales; y electricidad, gas y agua.

Fuente: MTPE – Encuesta Nacional de Variación Mensual del Empleo (ENVME).

Elaboración: BCRP, Sucursal Trujillo. Departamento de Estudios Económicos.

GRÁFICO N° 06
CIUDAD DE CHIMBOTE: EVOLUCIÓN DEL EMPLEO FORMAL URBANO EN EMPRESAS DE 10 Y MÁS TRABAJADORES
 (Variación % respecto a similar mes del año anterior)

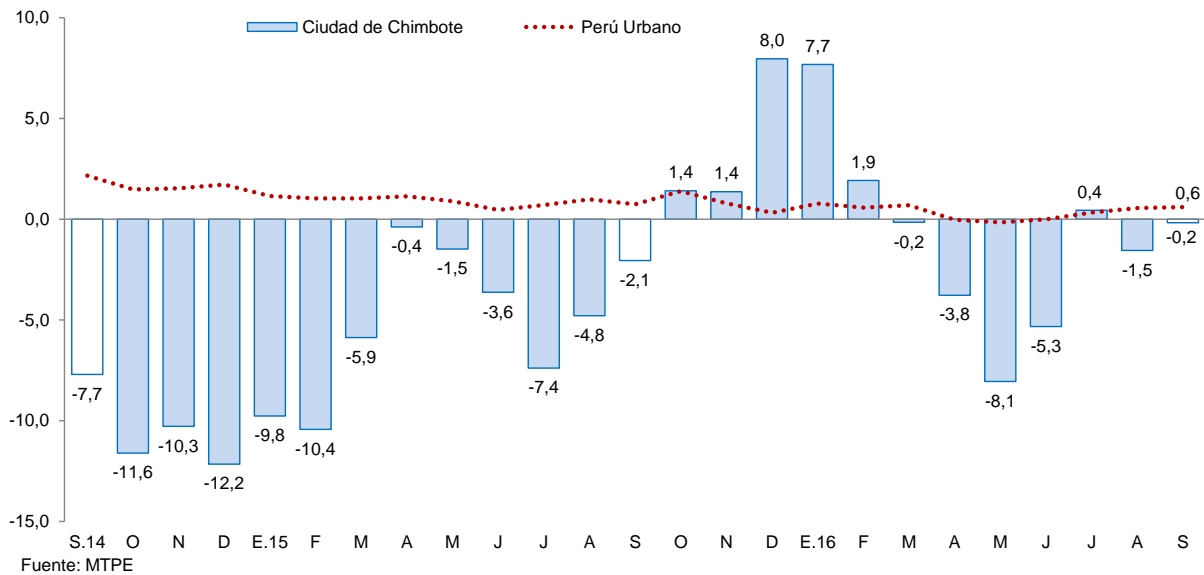

- **El empleo en la ciudad de Huaraz** en empresas privadas formales con 10 y más trabajadores aumentó en el noveno mes del año 8,5 por ciento interanual. La expansión se generó en los sectores servicios (13,3 por ciento), extractivo (7,2 por ciento) y transportes, almacenes y comunicaciones (1,1 por ciento); mientras que disminuyó en el sector comercio (-1,3 por ciento).
- En lo que va del año (enero - setiembre), el empleo acumuló un aumento de 1,8 por ciento interanual, producto de la expansión en el sector extractivo (16,2 por ciento) y sector comercio (2,2 por ciento). Por el contrario, se presentó contracción en los sectores de transportes, almacenes y comunicaciones (-4,5 por ciento) y servicios (-1,4 por ciento).

CUADRO N° 08
CIUDAD DE HUARAZ: ÍNDICE MENSUAL DE EMPLEO EN EMPRESAS PRIVADAS FORMALES DE 10 Y MÁS TRABAJADORES POR RAMA DE ACTIVIDAD ECONÓMICA ^{1/}
 (Octubre 2010=100)

	Setiembre			Enero - Setiembre		
	2015	2016	Var.%	2015	2016	Var.%
Extractiva ^{2/}	51,9	55,6	7,2	48,0	55,7	16,2
Industria manufacturera	-	-	-	-	-	-
Comercio	109,4	108,0	-1,3	106,3	108,7	2,2
Transp., almac., y comun.	145,0	146,7	1,1	152,0	145,2	-4,5
Servicios ^{3/}	110,9	125,7	13,3	116,9	115,3	-1,4
Total	93,4	101,3	8,5	95,0	96,7	1,8

Nota: La información corresponde al primer día de cada mes.

1/ Cifras preliminares.

2/ Conformada por las subramas agricultura, pesca y minería.

3/ Conformada por las subramas servicios prestados a empresas, restaurantes y hoteles, establecimientos financieros, enseñanza, servicios sociales y comunales; y electricidad, gas y agua.

Fuente: MTPE – Encuesta Nacional de Variación Mensual del Empleo (ENVME).

Elaboración: BCRP, Sucursal Trujillo. Departamento de Estudios Económicos.

GRÁFICO N° 07
CIUDAD DE HUARAZ: EVOLUCIÓN DEL EMPLEO FORMAL URBANO EN EMPRESAS DE 10 Y MÁS TRABAJADORES
 (Variación % respecto a similar mes del año anterior)

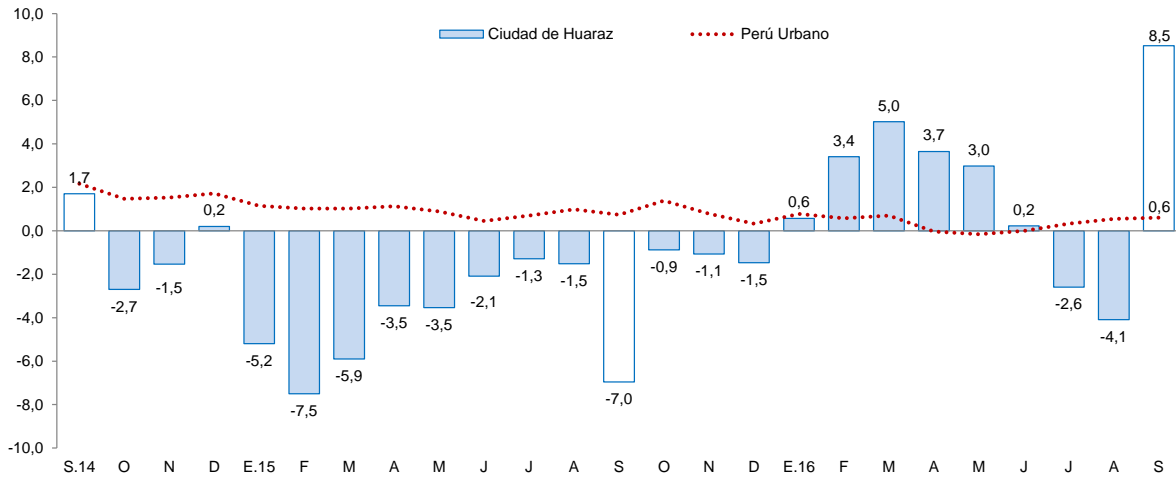

III. CRÉDITOS Y DEPÓSITOS ^{2/}

1. Créditos

- El saldo del **crédito** en Ancash a setiembre ascendió a S/ 3 383 millones y de esta manera registró una tasa de crecimiento interanual de 4,6 por ciento, por debajo de la tasa registrada en similar mes del año anterior (11,4 por ciento).

CUADRO N° 09
ÁNCASH: CRÉDITO
 (Saldos en millones de soles)

Instituciones	Setiembre			
	2015	2016	Estructura %	Var. %
Banco de la Nación ^{1/}	152	173	5,1	13,6
Agrobanco ^{2/}	59	61	1,8	4,1
Banca Múltiple	2 536	2 656	78,5	4,8
Instituciones No Bancarias	486	492	14,6	1,2
Cajas Municipales	294	298	8,8	1,2
Cajas Rurales	24	14	0,4	-41,8
Edpymes	5	6	0,2	10,0
Empresas Financieras	163	175	5,2	7,2
TOTAL ^{3/}	3 234	3 383	100,0	4,6
En MN	2 623	2 907	85,9	10,8
En ME	610	476	14,1	-22,0

1/ Considera solo los créditos de consumo e hipotecario.

2/ No considera los créditos a las demás empresas del sistema financiero.

3/ Debido al redondeo de los datos parciales, los totales pueden diferir de la suma de las partes.

Fuente: Superintendencia de Banca, Seguros y AFP (SBS).

Elaboración: BCRP, Sucursal Trujillo. Departamento de Estudios Económicos.

² En este informe los saldos en moneda extranjera se valúan al tipo de cambio constante de diciembre de 2015 (S/ 3,41 por dólar), a fin de aislar el efecto de la valuación cambiaria sobre los saldos en moneda extranjera.

- De acuerdo al **tipo de institución**, el crédito de la banca múltiple, cuya participación asciende al 78,5 por ciento del crédito total, creció 4,8 por ciento interanual. En tanto, el crédito de las instituciones no bancarias mostró un aumento 1,2 por ciento, explicado por las mayores colocaciones de las empresas financieras (7,2 por ciento) y de las edpymes (10,0 por ciento), que fueron atenuadas por la caída registrada en las cajas rurales (-41,8 por ciento). Las entidades estatales, Banco de la Nación y Agrobanco, mostraron tasas de crecimiento en sus colocaciones de 13,6 por ciento y 4,1 por ciento, respectivamente.
- Por **tipo de moneda**, las colocaciones en moneda nacional aumentaron en 10,8 por ciento; por el contrario, lo otorgado en moneda extranjera, se contrajo en 22,0 por ciento. El coeficiente de dolarización del crédito en setiembre fue de 14,1 por ciento, lo que representó una reducción de 4,8 puntos porcentuales respecto a similar mes de 2015.

GRÁFICO Nº 08
ÁNCASH: EVOLUCIÓN DEL CRÉDITO
(Variación % respecto a similar mes del año anterior)

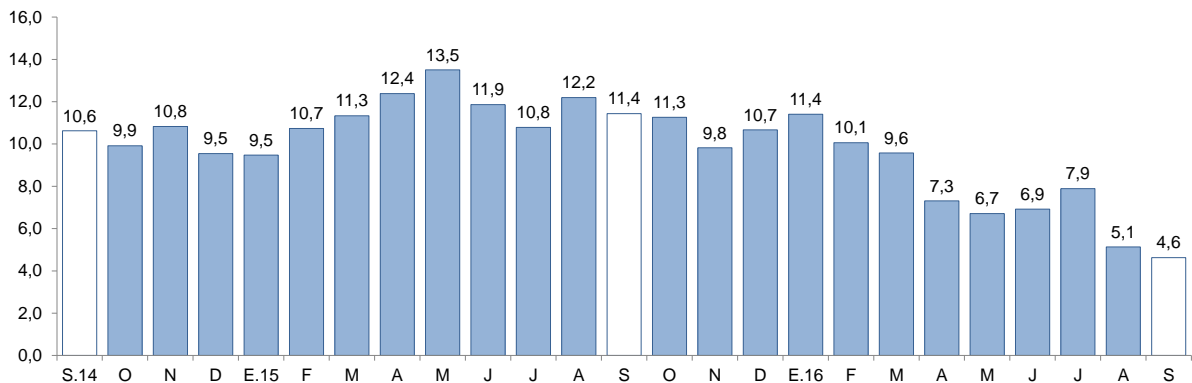

Fuente: Superintendencia de Banca, Seguros y AFP (SBS).

- La **tasa de morosidad** en agosto fue de 6,2 por ciento, 0,5 puntos porcentuales más que el registrado en similar mes del año anterior. La morosidad de las instituciones no bancarias (9,2 por ciento) se redujo en 1,0 puntos porcentuales; mientras que de la banca múltiple (5,9 por ciento), aumentó 0,8 puntos porcentuales. La cartera morosa del Banco de la Nación (1,2 por ciento) presentó un aumento de 0,1 puntos porcentuales.

GRÁFICO Nº 09
ÁNCASH: TASA DE MOROSIDAD 1/
(Porcentaje)

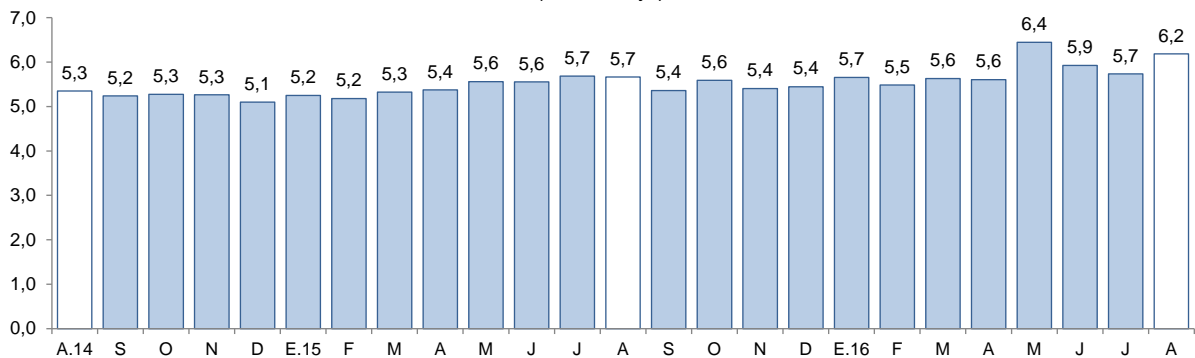

1/ Morosidad = (créditos vencidos + créditos en cobranza judicial) / colocaciones brutas.

Fuente: Superintendencia de Banca, Seguros y AFP (SBS).



2. Depósitos

- Los **depósitos** en las instituciones financieras aumentaron 1,1 por ciento interanual en setiembre, por debajo de la tasa de crecimiento registrada en similar mes del año anterior (6,3 por ciento).
- De acuerdo al **tipo de institución**, los depósitos en la banca múltiple, cuya participación en los depósitos totales asciende al 66,3 por ciento, aumentaron 3,9 por ciento interanual; y en las instituciones no bancarias, 2,6 por ciento, como resultado del comportamiento diferenciado de las empresas financieras (43,6 por ciento), las cajas municipales (1,9 por ciento) y las cajas rurales (-11,9 por ciento). En tanto, los depósitos en el Banco de la Nación cayeron 7,2 por ciento interanual.

CUADRO Nº 10
ÁNCASH: DEPÓSITOS
(Saldos en millones de soles)

Instituciones	Setiembre			
	2015	2016	Estructura %	Var. %
Banco de la Nación	512	475	21,7	-7,2
Banca Múltiple	1 396	1 450	66,3	3,9
Instituciones No Bancarias	254	261	11,9	2,6
Cajas Municipales	209	213	9,8	1,9
Cajas Rurales	31	27	1,2	-11,9
Empresas Financieras	14	20	0,9	43,6
TOTAL ^{1/}	2 162	2 186	100,0	1,1
Depósitos a la vista	582	515	23,6	-11,6
Depósitos de ahorro	887	943	43,1	6,3
Depósitos a plazo	693	728	33,3	5,1
En MN	1 629	1 691	77,3	3,8
En ME	533	495	22,7	-7,0

^{1/} Debido al redondeo de los datos parciales, los totales pueden diferir de la suma de las partes.

Fuente: Superintendencia de Banca, Seguros y AFP (SBS).

Elaboración: BCRP, Sucursal Trujillo. Departamento de Estudios Económicos.

- Por **tipo de moneda**, los depósitos en moneda nacional crecieron 3,8 por ciento; mientras que en moneda extranjera, se contrajeron 7,0 por ciento. El coeficiente de dolarización de los depósitos fue de 22,7 por ciento, menor en 1,9 puntos porcentuales que el registrado en similar mes de 2015.
- Según la **modalidad de captación**, los depósitos de ahorro crecieron 6,3 por ciento, seguido por los depósitos a plazo (5,1 por ciento). Por el contrario, los depósitos a la vista se redujeron en 11,6 por ciento.

GRÁFICO N° 10
ÁNCASH: EVOLUCIÓN DE LOS DEPÓSITOS
(Variación % respecto a similar mes del año anterior)

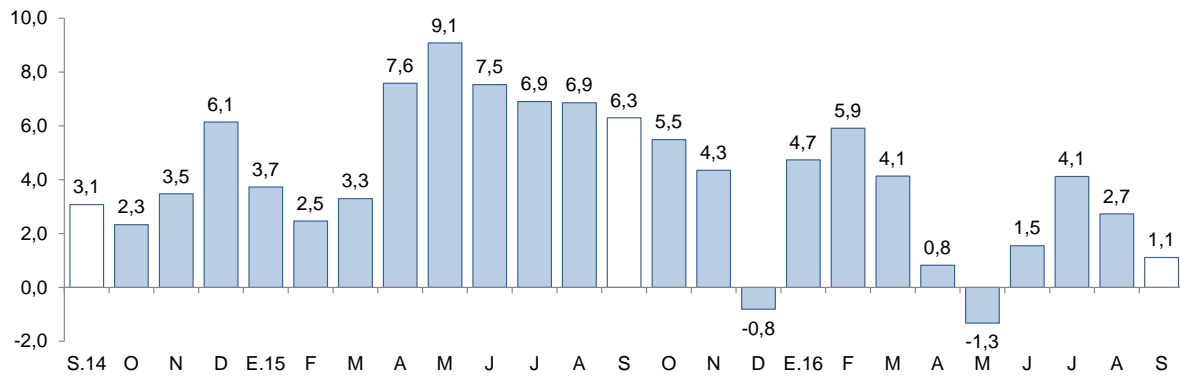

Fuente: Superintendencia de Banca, Seguros y AFP (SBS).

IV. EJECUCIÓN DEL PRESUPUESTO DE GASTOS DEL GOBIERNO GENERAL

1. Ejecución del Presupuesto de Gastos Corrientes del Gobierno General

- La **ejecución presupuestal del gasto corriente no financiero**, neto de transferencias intergubernamentales, en setiembre (S/ 197 millones) presentó un aumento interanual de 3,9 por ciento, en términos reales, como resultado de los mayores gastos del Gobierno Regional (15,8 por ciento) y del Gobierno Nacional (2,3 por ciento).

CUADRO N° 11
ÁNCASH: EJECUCIÓN DEL PRESUPUESTO DE GASTOS CORRIENTES ^{1/2/}
(En millones de soles)

Niveles de gobierno	Setiembre			Enero - Setiembre		
	2015	2016	Var. % real	2015	2016	Var. % real
Gobierno Nacional	76	80	2,3	655	693	2,1
Gobierno Regional	67	79	15,8	632	667	1,8
Gobiernos locales	41	37	-12,5	332	278	-19,1
Total	184	197	3,9	1 618	1 638	-2,3

1/ Información actualizada al 30 setiembre de 2016.

2/ Comprende el total de gasto corriente.

Fuente: Ministerio de Economía y Finanzas (MEF).

Elaboración: BCRP, Sucursal Trujillo. Departamento de Estudios Económicos.

- El gasto corriente no financiero a setiembre (S/ 1 638 millones) acumuló una contracción de 2,3 por ciento, en términos reales, respecto a similar periodo de 2015, principalmente por la caída registrada en el gasto de los gobiernos locales (-19,1 por ciento), que fue aminorada por un mayor gasto del Gobierno Nacional (2,1 por ciento) y del Gobierno Regional (1,8 por ciento).

2. Ejecución del Presupuesto de Inversiones del Gobierno General

- La **inversión pública**, correspondiente a los tres niveles de gobierno en Ancash (S/ 58 millones), presentó un aumento interanual de 15,3 por ciento, en términos reales. Este resultado obedece, principalmente, a la mayor inversión ejecutada por los gobiernos locales (30,7 por ciento), en la que destacan los montos invertidos en: Huaraz (S/ 7,9 millones), Huari (S/ 6,0 millones), Sihuas (S/ 5,5 millones) y Yungay (S/ 5,2 millones).
- La inversión pública entre enero y setiembre (S/ 449 millones) acumuló un crecimiento de 9,6 por ciento respecto a la registrada en similar periodo de 2015, como resultado del aumento en la inversión de los gobiernos locales (39,5 por ciento) y del Gobierno Regional (31,1 por ciento).

CUADRO Nº 12
ÁNCASH: EJECUCIÓN DEL PRESUPUESTO DE INVERSIONES ^{1/2/}
 (En millones de soles)

Niveles de gobierno	Setiembre			Enero - Setiembre		
	2015	2016	Var. %real	2015	2016	Var. %real
Gobierno Nacional	14	8	-42,5	135	75	-46,2
Gobierno Regional	3	7	98,3	26	35	31,1
Gobiernos locales	32	43	30,7	234	339	39,5
Total	49	58	15,3	395	449	9,6

1 / Información actualizada al 30 de setiembre de 2016.
 2/ Adquisición de activos no financieros.
 Fuente: Ministerio de Economía y Finanzas (MEF).
 Elaboración: BCRP, Sucursal Trujillo. Departamento de Estudios Económicos.

- En cuanto al **avance de la inversión pública**, lo ejecutado a setiembre representa el 32,3 por ciento del Presupuesto Institucional Modificado (PIM), 0,8 puntos porcentuales menos de lo ejecutado en el mismo periodo de 2015. Los Gobiernos Locales registran un avance de 42,4 por ciento, seguido por el Gobierno Nacional (20,2 por ciento) y por el Gobierno Regional (16,1 por ciento).

GRÁFICO Nº 11
ÁNCASH: EVOLUCIÓN DE LA EJECUCIÓN DEL PRESUPUESTO DE INVERSIONES
 (Variación % real)

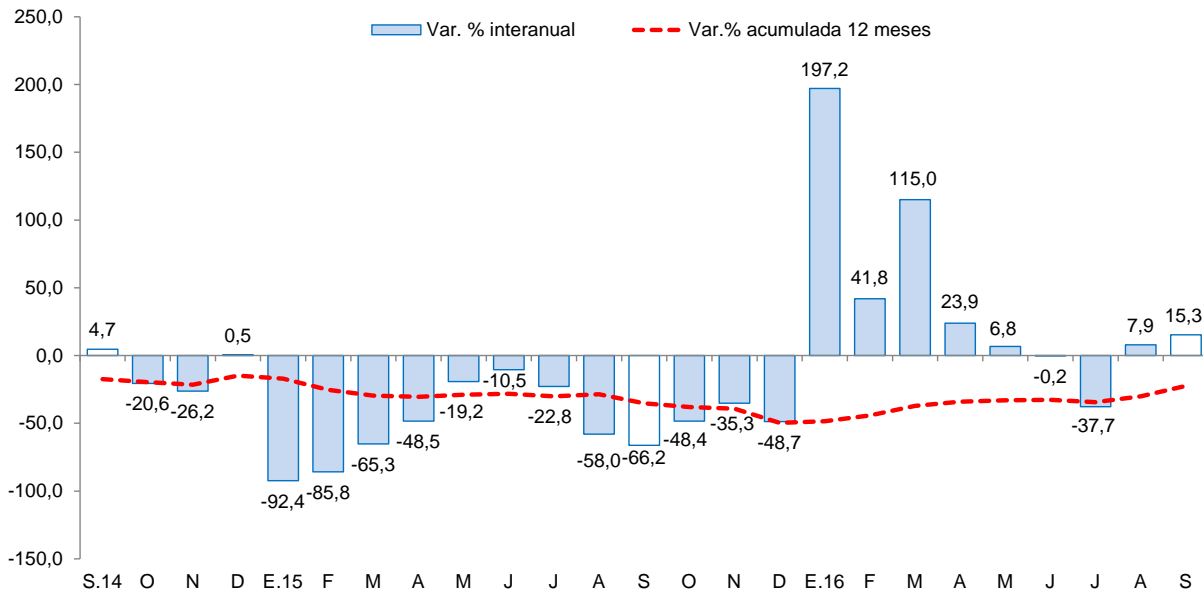

Fuente: Ministerio de Economía y Finanzas (MEF).

Los principales proyectos ejecutados por los tres niveles de gobierno en el mes fueron:

Gobierno Nacional

- Mejoramiento, ampliación del reservorio-canal Huanturja de la localidad de Tauripon – distrito de La Primavera – provincia de Bolognesi (S/ 0,8 millones).
- Mejoramiento del canal principal Chamana en la localidad Chamana – distrito de Antonio Raymondi – provincia de Bolognesi (S/ 0,8 millones).
- Mejoramiento del canal Molino – Coricoto en la localidad San José de Apac – distrito de Antonio Raymondi – provincia de Bolognesi (S/ 0,6 millones).

Gobierno Regional

- Mejoramiento y construcción de la institución educativa Dos de Mayo nivel secundario de la ciudad de Caraz – distrito de Caraz – provincia de Huaylas (S/ 1,5 millones).



- Mejoramiento de los servicios educativos del nivel inicial de las instituciones educativas N° 86957, 86806, 86206, 439, 091 de las provincias de Antonio Raymondi y Huari (S/ 1,2 millones).
- Mejoramiento de los servicios educativos de la institución educativa Amauta – Atusparia del distrito de Chacas, provincia de Asunción (S/ 0,7 millones).

Gobiernos locales

- Mejoramiento y ampliación del sistema de agua potable del distrito de Pariacoto y anexos, provincia de Huaraz (S/ 2,0 millones).
- Instalación del servicio de agua del sistema de riego La Playa en las comunidades campesinas de Sacsay y Llama – distrito de Huayllabamba – provincia de Sihuas (S/ 2,0 millones).
- Mejoramiento, ampliación de los servicios de saneamiento básico de Shinan, Llanca – distrito de Pira – provincia de Huaraz (S/ 1,7 millones).

V. ANEXOS

ANEXO 1

ANCASH: PRODUCCIÓN AGROPECUARIA ^{1/}

(T.m.)

PRODUCTOS	2015				2016									PRODUCTOS
	SET	OCT	NOV	DIC	ENE	FEB	MAR	ABR	MAY	JUN	JUL	AGO	SET	
AGRÍCOLA														AGRÍCOLA
Alfalfa	17 978	17 510	17 961	19 899	19 912	20 938	21 398	20 838	20 026	19 301	18 540	17 780	17 274	Alfalfa
Algodón rama	0	0	0	0	350	344	415	375	0	0	0	0	0	Algodón rama
Arroz cáscara	0	0	0	0	3 500	30 000	11 650	15 800	3 700	500	0	0	0	Arroz
Arveja grano seco	199	128	0	0	0	0	0	5	53	324	698	303	66	Arveja grano seco
Camote	3 754	2 885	2 390	420	1 020	841	1 440	920	756	1 612	1 291	2 555	3 145	Camote
Caña de azúcar	79 594	27 691	98 668	93 013	89 266	91 101	95 889	38 222	0	71 415	109 597	107 337	104 747	Caña de azúcar
Cebada grano	504	10	0	0	0	0	0	0	0	1 308	3 535	1 936	373	Cebada
Espárrago	1 107	1 265	1 710	1 705	1 685	1 735	1 380	1 303	1 390	1 350	1 310	1 263	1 135	Espárrago
Frijol grano seco	63	71	25	63	37	61	3	137	410	203	46	50	75	Frijol grano seco
Maíz amarillo duro	21 258	16 275	7 055	13 490	8 290	9 036	7 518	5 022	4 601	3 236	3 417	10 239	12 991	Maíz amarillo duro
Maíz amiláceo	34	34	50	83	47	118	107	552	4 244	4 135	987	189	63	Maíz amiláceo
Maíz choclo	965	1 035	1 566	6 707	5 629	2 454	3 194	5 559	7 229	10 867	1 414	1 774	703	Maíz choclo
Mango	0	0	0	720	1 243	1 677	1 388	515	80	0	0	0	0	Mango
Paíta	600	288	276	1 197	3 275	3 315	3 235	3 067	2 542	1 983	1 028	502	316	Paíta
Papa	1 727	1 673	1 735	3 379	5 144	12 013	26 459	31 662	18 703	10 141	2 574	1 034	912	Papa
Trigo	765	135	0	0	0	0	0	0	0	1 589	6 412	3 274	677	Trigo
Zapallo	1 090	1 300	1 200	1 060	318	812	444	635	643	285	900	455	270	Zapallo
Otros agrícolas														Otros agrícolas
Cebolla	1 567	565	360	1 189	415	480	972	125	552	0	395	670	728	Cebolla
Lechuga	185	215	220	180	300	310	250	260	310	240	315	320	250	Lechuga
Manzana	109	130	135	582	561	564	513	444	396	252	198	153	110	Manzana
Maracuyá	792	620	1 195	975	700	710	1 137	985	892	750	665	333	42	Maracuyá
Melocotón	296	190	169	551	453	411	382	321	242	224	240	250	235	Melocotón
Olluco	94	98	72	68	28	0	278	1 269	2 259	1 094	198	0	52	Olluco
Sandía	0	425	125	0	72	2 010	1 805	1 005	870	0	0	358	165	Sandía
Yuca	614	813	753	605	526	560	364	135	165	21	144	332	166	Yuca
Zanahoria	565	1 004	478	222	666	40	755	93	242	130	415	459	355	Zanahoria
PECUARIO														PECUARIO
Carne de ave ^{2/}	2 923	3 930	2 741	4 289	2 966	4 301	1 916	4 899	2 245	4 721	3 302	3 548	3 479	Carne de ave ^{2/}
Carne de ovino ^{2/}	274	275	276	277	277	281	282	283	284	285	286	286	284	Carne de ovino ^{2/}
Carne de porcino ^{2/}	141	144	145	145	146	148	149	149	150	154	156	156	147	Carne de porcino ^{2/}
Carne de vacuno ^{2/}	1 415	1 415	1 417	1 419	1 420	1 449	1 453	1 458	1 463	1 468	1 469	1 478	1 471	Carne de vacuno ^{2/}
Huevo	103	102	102	102	100	100	107	96	92	103	98	106	109	Huevo
Leche	1 187	1 215	1 219	1 245	1 278	1 316	1 318	1 304	1 306	1 307	1 290	1 314	1 250	Leche

^{1/} Cifras preliminares.

^{2/} Peso neto.

Fuente: MINAGRI.

Elaboración: BCRP. Sucursal Trujillo. Departamento de Estudios Económicos.



ANEXO 2

ANCASH: PRODUCCIÓN PESQUERA ^{1/}
(T.m.)

	2015				2016									
	SET	OCT	NOV	DIC	ENE	FEB	MAR	ABR	MAY	JUN	JUL	AGO	SET	
Consumo humano directo	8 848	6 565	6 235	6 992	7 946	6 205	8 348	19 110	14 172	10 408	7 362	26 747	18 293	Consumo humano directo
1. Fresco	2 160	1 281	1 060	1 447	2 261	1 177	1 639	4 252	2 498	1 242	757	1 073	783	1. Fresco
2. Congelado	1 023	1 834	1 465	1 546	2 049	1 374	2 742	9 514	5 178	1 814	954	18 645	5 654	2. Congelado
3. Conservas	5 665	3 450	3 710	3 999	3 636	3 654	3 967	5 344	6 496	7 352	5 651	7 029	11 856	3. Conservas
Consumo industrial	0	0	81 730	125 299	122 630	0	0	0	0	121 196	89 975	0	0	Consumo industrial
1. Anchoveta	0	0	81 730	125 299	122 630	0	0	0	0	121 196	89 975	0	0	1. Anchoveta

^{1/} Cifras preliminares.

Fuente: Ministerio de Producción.

Elaboración: BCRP. Sucursal Trujillo. Departamento de Estudios Económicos.



ANEXO 3

ANCASH: PRODUCCIÓN MINERA ^{1/}

PRODUCTOS	2015				2016									PRODUCTOS
	SET	OCT	NOV	DIC	ENE	FEB	MAR	ABR	MAY	JUN	JUL	AGO	SET	
MINERÍA METÁLICA														MINERÍA METÁLICA
Cobre (TMF)	37 492	40 582	38 950	42 429	32 751	39 789	43 000	36 635	45 631	41 380	39 382	35 119	36 271	Cobre (TMF)
Molibdeno (TMF)	86	367	147	174	191	123	318	600	707	358	752	405	505	Molibdeno (TMF)
Oro (Onzas troy)	5 399	9 614	8 394	13 033	6 992	6 861	6 697	5 407	6 104	5 837	8 011	7 985	7 908	Oro (Onzas troy)
Plata (Onzas troy)	2 569 125	2 094 958	1 930 749	2 646 209	1 731 739	2 630 467	2 532 743	1 640 837	2 206 129	2 422 340	1 834 837	2 007 734	1 719 314	Plata (Onzas troy)
Plomo (TMF)	2 724	1 406	2 523	3 124	2 310	1 814	2 561	1 741	1 863	2 183	1 932	2 567	2 420	Plomo (TMF)
Zinc (TMF)	38 546	28 946	28 646	28 247	19 189	22 810	25 350	11 487	12 608	27 106	20 538	28 810	30 137	Zinc (TMF)

^{1/} Cifras preliminares.

Fuente: MINEM.

Elaboración: BCRP, Sucursal Trujillo. Departamento de Estudios Económicos.



ANEXO 4

ANCASH: PRODUCCIÓN MANUFACTURERA ^{1/}
(Índice 1994 = 100)

PRODUCTOS	2015				2016									PRODUCTOS
	SET	OCT	NOV	DIC	ENE	FEB	MAR	ABR	MAY	JUN	JUL	AGO	SEP	
MANUFACTURA PRIMARIA	21	12	37	54	52	25	21	18	13	52	47	78	44	MANUFACTURA PRIMARIA
1512-15 HARINA Y ACEITE DE PESCADO	0	0	18	31	30	0	0	0	0	31	23	0	0	1512-15 HARINA Y ACEITE DE PESCADO
Harina de Pescado	0	0	20	32	31	0	0	0	0	32	24	0	0	Harina de Pescado
Aceite de Pescado	0	0	4	24	25	0	0	0	0	23	14	0	0	Aceite de Pescado
1512 CONSERVAS Y PRODUCTOS CONGELADOS DE PESCADO	188	161	147	208	218	225	196	236	234	270	223	1 128	522	1512 CONSERVAS Y PRODUCTOS CONGELADOS DE PESCADO
Conservas de Pescado	206	175	135	192	136	159	149	214	226	249	202	275	328	Conservas de Pescado
Pescado Congelado	120	110	196	270	533	478	375	320	263	353	305	4 378	1 261	Pescado Congelado
1542 AZÚCAR	896	292	1 105	1 130	1 006	1 034	887	430	0	698	1 158	1 246	1 269	1542 AZÚCAR
MANUFACTURA NO PRIMARIA	188	210	175	201	250	253	237	266	216	216	157	194	196	MANUFACTURA NO PRIMARIA
1513 CONSERVACION FRUTAS/HORTALIZAS	766	3 687	2 270	3 000	9 303	12 212	6 320	3 425	1 217	3 046	0	233	0	1513 CONSERVACION FRUTAS/HORTALIZAS
1531 PRODUCTOS DE MOLINERIA	0	0	0	0	290	2 482	964	1 307	306	41	0	0	0	1531 PRODUCTOS DE MOLINERIA
Arroz Pilado	0	0	0	0	290	2 482	964	1 307	306	41	0	0	0	Arroz Pilado
1551 BEBIDAS ALCOHÓLICAS	11	0	0	159	336	280	367	90	0	140	308	396	355	1551 BEBIDAS ALCOHÓLICAS
Alcohol Etílico	11	0	0	159	336	280	367	90	0	140	308	396	355	Alcohol Etílico
2411 SUSTANCIAS QUÍMICAS BÁSICAS	4 838	4 883	4 460	4 505	4 439	4 697	5 077	4 998	5 155	4 693	5 110	5 058	4 166	2411 SUSTANCIAS QUÍMICAS BÁSICAS
Oxígeno	5 482	5 502	5 071	5 101	4 928	5 341	5 748	5 729	5 858	5 257	5 814	5 788	4 612	Oxígeno
Nitrógeno	49 823	49 609	43 810	50 035	58 027	46 956	55 411	44 993	52 098	54 705	50 769	45 623	56 075	Nitrógeno
Acetileno	543	698	501	392	491	495	481	514	539	558	540	559	458	Acetileno
2710 INDUSTRIA DE HIERRO Y ACERO	158	178	146	170	206	149	174	202	177	184	123	162	171	2710 INDUSTRIA DE HIERRO Y ACERO
Productos Siderúrgicos	158	178	146	170	206	149	174	202	177	184	123	162	171	Productos Siderúrgicos
TOTAL	59	57	69	87	97	76	70	74	59	89	72	104	79	TOTAL

1 / Cifras preliminares.

Fuente: Ministerio de la Producción y Empresas.

Elaboración: BCRP. Sucursal Trujillo. Departamento de Estudios Económicos.



ANEXO 5

ANCASH: PRODUCCIÓN MANUFACTURERA ^{1/}
(Variaciones porcentuales)

PRODUCTOS	2015				2016								PRODUCTOS	
	SET	OCT	NOV	DIC	ENE	FEB	MAR	ABR	MAY	JUN	JUL	AGO		SET
MANUFACTURA PRIMARIA	8,6	- 31,6	140,4	128,8	172,2	34,8	- 21,7	- 84,3	- 70,4	152,8	164,5	290,4	110,3	MANUFACTURA PRIMARIA
1512-15 HARINA Y ACEITE DE PESCADO	-	-	-	-	-	-	-	- 100,0	- 100,0	^{2/}	-	-	- 100,0	1512-15 HARINA Y ACEITE DE PESCADO
Harina de Pescado	-	-	-	-	-	-	-	- 100,0	- 100,0	^{2/}	-	-	-	Harina de Pescado
Aceite de Pescado	-	-	-	-	-	-	-	- 100,0	- 100,0	^{2/}	-	-	- 100,0	Aceite de Pescado
1512 CONSERVAS Y PRODUCTOS CONGELADOS DE PESCADO	29,9	47,1	97,5	4,5	59,2	27,0	- 32,2	- 33,0	7,4	46,9	104,9	574,3	177,3	1512 CONSERVAS Y PRODUCTOS CONGELADOS DE PESCADO
Conservas de Pescado	16,4	48,3	116,4	14,0	7,4	- 11,7	- 44,6	- 23,6	37,2	63,2	47,7	42,1	59,3	Conservas de Pescado
Pescado Congelado	431,0	39,8	60,7	- 14,8	199,6	186,4	2,5	- 49,0	- 37,2	15,9	^{2/}	^{2/}	949,4	Pescado Congelado
1542 AZÚCAR	- 7,5	- 72,2	11,5	6,4	0,8	44,4	- 5,6	- 54,7	- 100,0	- 20,2	14,2	35,4	41,7	1542 AZÚCAR
MANUFACTURA NO PRIMARIA	3,1	2,5	- 12,8	- 7,6	10,8	14,7	0,0	15,5	38,6	20,5	- 18,3	2,0	4,5	MANUFACTURA NO PRIMARIA
1513 CONSERVACION FRUTAS/HORTALIZAS	91,5	386,2	10,6	- 62,4	0,3	20,4	- 10,8	- 37,1	- 64,0	708,3	- 100,0	- 70,8	- 100,0	1513 CONSERVACION FRUTAS/HORTALIZAS
1531 PRODUCTOS DE MOLINERIA	-	-	-	-	-	138,1	- 39,2	24,8	- 27,5	-	-	-	-	1531 PRODUCTOS DE MOLINERIA
Arroz Pilado	-	-	-	-	-	138,1	- 39,2	24,8	- 27,5	-	-	-	-	Arroz Pilado
1551 BEBIDAS ALCOHÓLICAS	- 95,4	- 100,0	- 100,0	- 30,0	220,6	-	305,1	- 48,3	-	-	^{2/}	-	^{2/}	1551 BEBIDAS ALCOHÓLICAS
Alcohol Etilico	- 95,4	- 100,0	- 100,0	- 30,0	220,6	-	305,1	- 48,3	-	-	^{2/}	-	^{2/}	Alcohol Etilico
2411 SUSTANCIAS QUÍMICAS BÁSICAS	18,6	8,8	0,7	- 4,3	- 4,2	10,4	7,1	5,4	8,2	- 7,7	- 2,7	36,3	- 13,9	2411 SUSTANCIAS QUÍMICAS BÁSICAS
Oxígeno	20,5	10,6	1,4	- 4,5	- 7,1	10,4	6,8	6,5	8,7	- 9,8	- 2,6	37,7	- 15,9	Oxígeno
Nitrógeno	1,5	- 10,8	- 3,1	4,5	35,9	7,6	10,2	- 5,9	4,6	20,2	- 3,4	35,5	12,5	Nitrógeno
Acetileno	6,2	8,1	- 14,9	- 22,7	1,6	21,8	12,2	- 7,2	1,6	2,0	- 4,1	- 6,1	- 15,7	Acetileno
2710 INDUSTRIA DE HIERRO Y ACERO	0,8	0,3	- 15,1	- 4,8	9,7	- 6,0	7,4	18,8	58,4	24,0	- 23,0	- 4,6	7,9	2710 INDUSTRIA DE HIERRO Y ACERO
Productos Siderúrgicos	0,8	0,3	- 15,1	- 4,8	9,7	- 6,0	7,4	18,8	58,4	24,0	- 23,0	- 4,6	7,9	Productos Siderúrgicos
TOTAL	4,6	- 5,4	19,1	29,0	47,0	19,1	- 6,1	- 47,6	- 15,2	57,4	25,5	77,9	33,6	TOTAL

^{1/} Cifras preliminares.

^{2/} Variación mayor a 1 000 por ciento.

Fuente: Ministerio de la Producción y Empresas.

Elaboración: BCRP. Sucursal Trujillo. Departamento de Estudios Económicos.



ANEXO 6

ANCASH: CRÉDITO ^{1/}
(En millones de soles)

ENTIDADES FINANCIERAS	2015				2016									ENTIDADES FINANCIERAS
	SET	OCT	NOV	DIC	ENE	FEB	MAR	ABR	MAY	JUN	JUL	AGO	SET	
I. Banco de la Nación	152	154	156	157	158	160	161	162	164	166	168	171	173	I. Banco de la Nación
II. Agrobanco	59	62	62	63	63	62	61	61	61	61	61	61	61	II. Agrobanco
III. Banca Múltiple	2 536	2 553	2 570	2 584	2 584	2 575	2 572	2 552	2 578	2 613	2 647	2 631	2 656	III. Banca Múltiple
IV. Entidades no Bancarias	486	491	498	496	492	491	491	485	493	475	479	483	492	IV. Entidades no Bancarias
Cajas Municipales	294	293	295	293	290	290	290	287	288	286	288	292	298	Cajas Municipales
Cajas Rurales de Ahorro y Crédito	24	26	27	26	24	23	23	23	13	12	12	12	14	Cajas Rurales de Ahorro y Crédito
Edpymes	5	5	5	5	5	5	5	5	6	6	6	6	6	Edpymes
Financieras	163	166	171	172	173	173	173	170	188	172	173	173	175	Financieras
TOTAL	3 234	3 260	3 286	3 300	3 296	3 288	3 285	3 261	3 297	3 315	3 355	3 346	3 383	TOTAL
En M/N	2 623	2 663	2 703	2 722	2 725	2 723	2 741	2 758	2 789	2 819	2 835	2 855	2 907	En M/N
En M/E	610	597	583	578	571	565	544	503	508	496	520	490	476	En M/E

1/ Cifras preliminares.

Fuente: Superintendencia de Banca, Seguros y AFP (SBS).

Elaboración: BCRP, Sucursal Trujillo. Departamento de Estudios Económicos.





ANEXO 7

ANCASH: TASA DE MOROSIDAD
(En porcentaje)

ENTIDADES FINANCIERAS	2015					2016								ENTIDADES FINANCIERAS
	AGO	SET	OCT	NOV	DIC	ENE	FEB	MAR	ABR	MAY	JUN	JUL	AGO	
I. Banco de la Nación	1,1	1,2	1,2	1,2	1,1	1,1	1,1	1,1	1,1	1,1	1,2	1,2	1,2	I. Banco de la Nación
II. Agrobanco	2,2	2,3	2,6	2,6	2,3	3,0	3,1	2,8	3,0	3,6	4,3	6,6	7,0	II. Agrobanco
III. Banca Múltiple	5,1	4,7	5,0	4,8	4,9	5,2	4,9	5,0	5,3	6,2	5,7	5,4	5,9	III. Banca Múltiple
IV. Entidades no Bancarias	10,2	10,2	10,4	10,2	9,7	9,9	10,3	10,4	9,2	9,6	9,1	9,1	9,2	IV. Entidades no Bancarias
Cajas Municipales	12,2	12,2	12,6	12,4	11,9	12,6	13,1	13,1	11,8	12,3	11,3	11,4	11,4	Cajas Municipales
Cajas Rurales de Ahorro y Crédito	14,5	16,7	16,0	15,2	15,8	9,5	10,1	10,1	3,3	6,2	6,4	7,8	8,8	Cajas Rurales de Ahorro y Crédito
Edpymes	9,5	8,8	7,8	8,5	6,2	6,4	9,4	9,0	9,4	9,8	10,0	10,1	8,6	Edpymes
Financieras	5,7	5,6	5,7	5,5	5,2	5,4	5,8	5,9	5,5	5,7	5,7	5,3	5,4	Financieras
TOTAL	5,7	5,4	5,6	5,4	5,4	5,7	5,5	5,6	5,6	6,4	5,9	5,7	6,2	TOTAL

Fuente: Superintendencia de Banca, Seguros y AFP (SBS).

Elaboración: BCRP, Sucursal Trujillo. Departamento de Estudios Económicos.



ANEXO 8

ANCASH: DEPOSITOS ^{1/}
(En millones de soles)

INSTITUCIONES	2015				2016									INSTITUCIONES
	SET	OCT	NOV	DIC	ENE	FEB	MAR	ABR	MAY	JUN	JUL	AGO	SET	
I. Banco de la Nación	512	510	499	516	539	529	512	510	497	501	493	480	475	I. Banco de la Nación
II. Banca Múltiple	1 396	1 364	1 362	1 388	1 425	1 420	1 422	1 419	1 409	1 429	1 481	1 453	1 450	II. Banca Múltiple
III. Entidades no Bancarias	254	251	252	256	253	255	256	254	255	254	260	259	261	III. Entidades no Bancarias
Cajas Municipales	209	207	209	213	210	212	212	210	212	212	215	213	213	Cajas Municipales
Cajas Rurales de Ahorro y Crédito	31	30	29	29	27	27	27	27	25	25	25	26	27	Cajas Rurales de Ahorro y Crédito
Financieras	14	14	14	14	16	16	17	17	17	18	20	20	20	Financieras
TOTAL	2 162	2 124	2 113	2 160	2 216	2 203	2 190	2 183	2 161	2 185	2 235	2 193	2 186	TOTAL
En M/N	1 629	1 603	1 589	1 642	1 701	1 683	1 677	1 666	1 643	1 643	1 705	1 684	1 691	En M/N
En M/E	533	522	524	517	515	520	513	518	518	542	530	509	495	En M/E

1/ Cifras preliminares.

Fuente: Superintendencia de Banca, Seguros y AFP (SBS).

Elaboración: BCRP, Sucursal Trujillo. Departamento de Estudios Económicos.



ANEXO 9

ANCASH: INGRESOS RECAUDADOS POR EL GOBIERNO CENTRAL ^{1/}
(En millones de soles)

RUBROS	2015				2016									RUBROS
	SET	OCT	NOV	DIC	ENE	FEB	MAR	ABR	MAY	JUN	JUL	AGO	SET	
I. INGRESOS TRIBUTARIOS	49	33	40	39	41	43	34	33	41	37	38	35	28	I. INGRESOS TRIBUTARIOS
1. Impuestos a la Renta	11	10	10	11	13	10	13	13	10	9	9	10	9	1. Impuestos a los Ingresos
- Personas Naturales	3	3	4	5	5	3	4	4	4	4	4	4	4	- Personas Naturales
- Personas Jurídicas	6	6	6	6	7	6	6	5	5	5	5	6	5	- Personas Jurídicas
- Regularización	1	1	0	0	0	0	2	3	1	0	0	0	0	- Regularización
2. Impuestos a la Importación	0	0	0	0	0	0	0	0	0	0	0	0	0	2. Impuestos a la Importación
3. Impuestos General a las Ventas	35	20	26	23	26	31	19	15	28	25	26	22	16	3. Impuestos General a las Ventas
- Operaciones Internas	21	11	18	13	18	17	10	11	22	18	12	14	10	- Operaciones Internas
- Operaciones Externas	14	9	8	10	7	14	9	5	6	7	14	7	6	- Operaciones Externas
4. Impuestos Selectivo al Consumo	0	0	0	0	0	0	0	0	0	0	0	0	0	4. Impuestos Selectivo al Consumo
5. Otros Ingresos Tributarios	4	4	4	4	2	2	2	5	4	3	4	3	3	5. Otros Ingresos Tributarios
II. INGRESOS NO TRIBUTARIOS	2	2	2	3	1	1	2	1	1	1	1	1	1	II. INGRESOS NO TRIBUTARIOS
INGRESOS CORRIENTES (I+II)	52	35	42	41	41	44	36	34	42	38	40	36	29	INGRESOS CORRIENTES (I+II)

Fuente: SUNAT.

Elaboración: BCRP, Sucursal Trujillo. Departamento de Estudios Económicos.



ANEXO 10

ANCASH: EJECUCIÓN DEL PRESUPUESTO DE GASTOS NO FINANCIEROS DEL GOBIERNO NACIONAL, SEGÚN TIPO DE GASTO ^{1/}
(En millones de soles)

TIPO DE GASTO	2015				2016									TIPO DE GASTO
	SET	OCT	NOV	DIC	ENE	FEB	MAR	ABR	MAY	JUN	JUL	AGO	SET	
GASTOS NO FINANCIEROS	95	102	87	171	55	92	90	91	83	94	113	92	70	GASTOS NO FINANCIEROS
a. GASTOS CORRIENTES	80	81	67	132	54	89	70	84	67	91	102	78	60	a. GASTOS CORRIENTES
1. Personal y obligaciones sociales	27	26	17	33	32	30	30	30	32	28	36	26	25	1. Personal y obligaciones sociales
2. Pensiones y otras prestaciones sociales	11	13	12	21	12	12	11	12	12	12	32	12	11	2. Pensiones y otras prestaciones sociales
3. Bienes y servicios	19	17	29	56	10	19	23	18	16	26	28	18	16	3. Bienes y servicios
4. Donaciones y transferencias	0	0	2	1	0	0	0	0	0	0	0	0	0	4. Donaciones y transferencias
5. Otros gastos	23	25	6	21	0	28	6	24	8	25	7	22	7	5. Otros gastos
b. GASTOS DE CAPITAL	15	21	20	39	2	4	19	7	16	3	11	14	10	b. GASTOS DE CAPITAL
1. Adquisición de activos no financieros	14	21	20	33	2	2	14	6	16	3	11	14	8	1. Adquisición de activos no financieros
2. Otros gastos de capital	1	1	1	6	0	1	6	2	0	0	0	0	2	2. Otros gastos de capital

^{1/} Información actualizada al 30 de setiembre de 2016

Fuente: Ministerio de Economía y Finanzas (MEF).

Elaboración: BCRP, Sucursal Trujillo. Departamento de Estudios Económicos.



ANEXO 11

ANCASH: EJECUCIÓN DEL PRESUPUESTO DE GASTOS NO FINANCIEROS DEL GOBIERNO REGIONAL, SEGÚN TIPO DE GASTO ^{1/}
(En millones de soles)

TIPO DE GASTO	2015				2016									TIPO DE GASTO
	SET	OCT	NOV	DIC	ENE	FEB	MAR	ABR	MAY	JUN	JUL	AGO	SET	
GASTOS NO FINANCIEROS	83	92	91	168	78	72	88	87	91	92	100	93	93	GASTOS NO FINANCIEROS
a. GASTOS CORRIENTES	79	87	85	145	78	71	84	81	87	88	96	90	86	a. GASTOS CORRIENTES
1. Personal y obligaciones sociales	56	62	58	83	66	56	57	58	58	63	71	62	59	1. Personal y obligaciones sociales
2. Pensiones y otras prestaciones sociales	8	8	7	12	10	7	7	7	8	8	9	8	7	2. Pensiones y otras prestaciones sociales
3. Bienes y servicios	14	17	19	49	3	7	18	14	20	17	15	17	15	3. Bienes y servicios
4. Donaciones y transferencias	0	0	0	0	0	0	0	0	0	0	0	0	0	4. Donaciones y transferencias
5. Otros gastos	1	0	1	2	0	1	1	1	1	0	1	3	4	5. Otros gastos
b. GASTOS DE CAPITAL	3	5	6	24	0	1	4	6	5	4	5	3	7	b. GASTOS DE CAPITAL
1. Adquisición de activos no financieros	3	5	6	24	0	1	4	6	5	4	5	3	7	1. Adquisición de activos no financieros
2. Otros gastos de capital	0	0	0	0	0	0	0	0	0	0	0	0	0	2. Otros gastos de capital

^{1/} Información actualizada al 30 de setiembre de 2016

Fuente: Ministerio de Economía y Finanzas (MEF).

Elaboración: BCRP, Sucursal Trujillo. Departamento de Estudios Económicos.



ANEXO 12

ANCASH: EJECUCIÓN DEL PRESUPUESTO DE GASTOS NO FINANCIEROS DE LOS GOBIERNOS LOCALES, SEGÚN TIPO DE GASTO ^{1/}
(En millones de soles)

TIPO DE GASTO	2015				2016								TIPO DE GASTO	
	SET	OCT	NOV	DIC	ENE	FEB	MAR	ABR	MAY	JUN	JUL	AGO		SET
GASTOS NO FINANCIEROS	69	78	93	177	22	49	104	75	68	74	91	71	77	GASTOS NO FINANCIEROS
a. GASTOS CORRIENTES	37	39	36	71	17	28	38	33	33	32	39	36	34	a. GASTOS CORRIENTES
1. Personal y obligaciones sociales	8	9	8	13	9	8	11	10	10	9	13	8	9	1. Personal y obligaciones sociales
2. Pensiones y otras prestaciones sociales	3	3	2	6	1	1	2	2	2	2	3	3	2	2. Pensiones y otras prestaciones sociales
3. Bienes y servicios	24	26	24	49	8	18	24	21	20	20	22	23	21	3. Bienes y servicios
4. Donaciones y transferencias	2	1	1	2	0	1	1	1	1	1	1	1	1	4. Donaciones y transferencias
5. Otros gastos	0	0	0	0	0	0	0	0	1	0	0	1	1	5. Otros gastos
b. GASTOS DE CAPITAL	32	38	57	105	5	20	66	42	35	41	52	35	43	b. GASTOS DE CAPITAL
1. Adquisición de activos no financieros	32	38	57	105	5	20	66	42	35	41	52	35	43	1. Adquisición de activos no financieros
2. Otros gastos de capital	0	0	0	0	0	0	0	0	0	0	0	0	0	2. Otros gastos de capital

1/ Información actualizada al 30 de setiembre de 2016

Fuente: Ministerio de Economía y Finanzas (MEF).

Elaboración: BCRP, Sucursal Trujillo. Departamento de Estudios Económicos.



