

BANCO CENTRAL DE RESERVA DEL PERU
SUCURSAL TRUJILLO



ANCASH: Síntesis de Actividad Económica
Agosto 2016¹

Departamento de Estudios Económicos

El Banco Central de Reserva del Perú (BCRP) considera importante presentar un conjunto de indicadores sectoriales de la actividad económica regional, cuya base estadística es recopilada de las siguientes fuentes de información: INEI, MINAGRI, MINEM, PRODUCE, SBS, SUNAT, MEF y empresas.

¹ En la elaboración de este informe participaron (en orden alfabético): Iván Cosavalente, Alfredo Miranda, Jonathan Rosas y Eric Torres.

ÍNDICE

	<i>Página</i>
RESUMEN EJECUTIVO.....	3
I. ACTIVIDAD PRODUCTIVA.....	5
1. Actividad primaria.....	5
1.1 Sector agropecuario.....	5
1.2 Sector pesca	6
1.3 Sector minería.....	7
2. Otros indicadores sectoriales.....	9
2.1 Sector manufactura.....	9
2.2 Sector construcción.....	10
2.3 Arribos a los establecimientos de hospedaje.....	11
II. ASPECTOS LABORALES.....	11
1. Empleo	11
III. SECTOR EXTERNO.....	13
1. Exportaciones.....	13
IV. CRÉDITOS Y DEPÓSITOS /	14
1. Créditos.....	14
2. Depósitos	16
V. EJECUCIÓN DEL PRESUPUESTO DE GASTOS DEL GOBIERNO GENERAL.....	17
1. Ejecución del Presupuesto de Gastos Corrientes del Gobierno General.....	17
2. Ejecución del Presupuesto de Inversiones del Gobierno General	17
VI. ANEXOS	20

RESUMEN EJECUTIVO

Principales hechos de importancia

- En la **actividad primaria**, el sector pesquero y el sector minero registraron un crecimiento de 378,6 por ciento y 2,4 por ciento, respectivamente. Comportamiento contrario mostró el sector agropecuario que cayó 10,1 por ciento interanual.
- En lo referente a **otros indicadores de la actividad económica** del departamento, mostraron crecimientos interanuales en agosto: la producción industrial (77,9 por ciento), la inversión pública (7,8 por ciento) y el crédito total (5,1 por ciento). En contraste, mostraron resultados negativos: las exportaciones (-29,0 por ciento), los despachos de cemento (-8,6 por ciento), los arribos a los establecimientos de hospedaje (-5,6 por ciento), el empleo formal urbano en la ciudad de Huaraz (-4,1 por ciento), como en la ciudad de Chimbote (-1,5 por ciento).

Actividad primaria

- La **actividad agropecuaria** disminuyó 10,1 por ciento interanual en agosto, debido a la caída de los subsectores agrícola y pecuario en 16,1 por ciento y 0,1 por ciento, respectivamente. En el periodo enero-agosto del año, el sector acumuló una caída de 4,7 por ciento.
- En agosto, la **pesca** creció 378,6 por ciento respecto a similar mes de 2015, impulsada por la mayor pesca de diversas especies para el consumo humano directo, particularmente de aquellas orientadas a la preparación de congelados, que representa el 70 por ciento del total desembarcado. De enero a agosto, el sector presentó un crecimiento de 20,4 por ciento.
- La **actividad minera** creció 2,4 por ciento interanual en agosto, impulsada por la mayor producción de molibdeno (331,3 por ciento), zinc (3,3 por ciento) y plomo (69,6 por ciento), cuyas contribuciones al crecimiento mensual del sector fueron de 6,0, 0,7 y 0,6 puntos porcentuales, respectivamente. En ocho primeros meses de 2016, la minería creció 16,6 por ciento.

Otros indicadores de actividad económica

- En agosto, la **actividad manufacturera** creció 77,9 por ciento interanual, impulsada por la mayor producción, principalmente de conservas y productos congelados se pescado (574,3 por ciento). Igualmente influyeron en la tasa de crecimiento, la mayor producción de azúcar (35,4 por ciento) y de sustancias y productos químicos (36,3 por ciento). En los primeros ocho meses, el sector acumuló un crecimiento de 9,1 por ciento.
- En el sector construcción, los **despachos de cemento** disminuyeron 8,6 por ciento en agosto y 7,6 por ciento en el lapso enero-agosto, con relación a similares periodos de 2015.
- Las **exportaciones** de Ancash sumaron US\$ 215 millones en agosto, menores en 29,0 por ciento comparado con igual mes de 2015. Las tradicionales disminuyeron 30,7 por ciento, mientras que las no tradicionales aumentaron 27,7 por ciento, respectivamente. De enero a agosto, las exportaciones se reducen en 4,4 por ciento.
- El saldo del **crédito directo** total en agosto (S/ 3 346 millones) registró un crecimiento interanual de 5,1 por ciento. Las colocaciones en moneda nacional aumentaron en 11,4 por ciento; por el contrario, lo otorgado en moneda extranjera, se contrajo en 20,8 por ciento.
- La **inversión pública** del Gobierno General en Ancash registrada en agosto (S/ 52 millones) mostró un crecimiento de 7,8 por ciento interanual, en términos reales, principalmente, por la mayor ejecución de obras de los gobiernos locales (840,2 por ciento) y de los gobiernos regionales (23,6 por ciento). En el periodo enero-agosto, la inversión pública aumentó 8,7 por ciento.

CUADRO N° 01
ÁNCASH: OTROS INDICADORES DE ACTIVIDAD ECONÓMICA
 (Variación % respecto a similar mes del año anterior)

	Mar.16	Abr.16	May.16	Jun.16	Jul.16	Ago.16
Producción industrial ^{1/}	↓ -6,1	↓ -47,8	↓ -15,2	↑ 57,4	↑ 25,5	↑ 77,9
Despacho de cemento ^{1/}	↓ -13,4	↑ 1,4	↑ 7,4	↓ -12,9	↓ -7,3	↓ -8,6
Arribos a los establecimientos de hospedaje	↑ 19,7	↑ 13,9	↓ -11,2	↑ 14,5	↑ 2,2	↓ -5,6
Empleo formal urbano - Ciudad de Chimbote ^{2/}	↓ -0,2	↓ -3,8	↓ -8,1	↓ -5,3	↑ 0,4	↓ -1,5
Empleo formal urbano - Ciudad de Huaraz ^{2/}	↑ 5,0	↑ 3,7	↑ 3,0	↑ 0,2	↓ -2,6	↓ -4,1
Exportaciones	↑ 3,8	↑ 74,5	↑ 11,2	↓ -34,2	↓ -7,9	↓ -29,0
Crédito total	↑ 9,6	↑ 7,3	↑ 6,7	↑ 6,9	↑ 7,9	↑ 5,1
Inversión pública ^{1/}	↑ 115,2	↑ 23,9	↑ 7,0	↓ -0,2	↓ -37,7	↑ 7,8

^{1/} En términos reales.

^{2/} En empresas de 10 y más trabajadores localizadas en la ciudad de Chimbote y Huaraz.

Fuentes: BCRP - Sucursal Trujillo, SUNAT, MITPE y MEF.

I. ACTIVIDAD PRODUCTIVA

1. Actividad primaria

1.1 Sector agropecuario

- La **actividad agropecuaria** disminuyó 10,1 por ciento interanual en agosto, básicamente, debido a la caída del subsector agrícola en 16,1 por ciento. En el periodo enero-agosto, el sector acumuló una caída de 4,7 por ciento.
- La caída del subsector agrícola obedece a la menor producción tanto de cultivos orientados al mercado externo y agroindustria (-5,7 por ciento), como los orientados al mercado interno (-25,9 por ciento); en el primer grupo, principalmente, maíz amarillo duro (-15,1 por ciento) y palta (-0,8 por ciento), contrarrestados por el aumento en caña de azúcar (16,9 por ciento); en el segundo grupo, como resultado de la menor producción de trigo (-40,0 por ciento), arveja grano seco (-52,5 por ciento), frijol grano seco (-67,7 por ciento) y zapallo (-49,3 por ciento), por las menores superficies cosechadas y bajos rendimientos en campo.

CUADRO N° 02
ÁNCASH: SECTOR AGROPECUARIO ^{1/}
(Miles de toneladas)

Subsectores	Estructura Porcentual 2015 ^{2/}	Agosto				Enero - Agosto			
		2015	2016	Var.%	Contribución %	2015	2016	Var.%	Contribución %
AGRÍCOLA	66,5			-16,1	-10,0			-9,4	-6,5
Orientada al mercado externo y agroindustria ^{2/}	28,3			-5,7	-1,7			-11,1	-2,9
Maíz amarillo duro	9,9	12,1	10,2	-15,1	-1,9	60,8	51,4	-15,6	-1,1
Caña de azúcar	7,4	91,8	107,3	16,9	1,5	689,3	602,8	-12,5	-0,9
Espárrago	6,2	1,4	1,3	-7,3	-0,5	10,2	11,4	11,8	0,7
Palta	3,9	0,9	0,5	-44,2	-0,8	23,8	18,9	-20,2	-1,0
Algodón rama	0,9	0,0	0,0	-	-	2,6	1,5	-43,3	-0,5
Orientada al mercado interno ^{2/}	38,2			-25,9	-8,3			-8,4	-3,6
Papa	7,0	1,3	1,0	-21,0	-0,2	112,5	107,6	-4,4	-0,4
Arroz cáscara	5,1	0,0	0,0	-	-	49,5	65,2	31,5	2,3
Maíz choclo	4,2	1,2	1,8	44,0	0,5	48,6	33,5	-31,1	-1,5
Alfalfa	3,5	18,8	17,8	-5,4	-0,2	164,6	158,7	-3,6	-0,1
Camote	1,3	2,6	2,6	-1,8	0,0	14,7	10,4	-28,9	-0,3
Trigo	1,7	5,5	3,3	-40,0	-2,9	15,0	11,3	-24,7	-0,5
Maíz amiláceo	2,0	0,3	0,2	-29,5	-0,2	12,9	10,4	-19,6	-0,5
Cebada grano	0,7	2,9	1,9	-34,1	-1,0	8,2	6,8	-17,6	-0,2
Zapallo	0,6	0,9	0,5	-49,3	-0,3	7,1	4,5	-36,3	-0,2
Mango	0,5	0,0	0,0	-	-	6,0	4,9	-18,7	-0,1
Frijol grano seco	0,5	0,2	0,1	-67,7	-0,3	1,6	0,9	-41,5	-0,2
Arveja grano seco	0,4	0,6	0,3	-52,5	-0,8	1,9	1,4	-29,0	-0,1
PECUARIA	33,5			-0,1	0,0			6,0	1,8
Carne de ave ^{3/}	19,1	3,0	2,9	-4,1	-0,9	21,3	22,9	7,4	1,3
Carne de vacuno ^{3/}	9,4	0,7	0,8	4,7	0,5	5,7	5,9	4,1	0,4
Leche	1,6	1,2	1,3	12,7	0,2	10,4	10,4	0,3	0,0
Huevo	0,5	0,1	0,1	2,6	0,0	0,8	0,8	1,8	0,0
Carne de ovino ^{3/}	2,0	0,1	0,1	4,6	0,1	0,9	0,9	4,9	0,1
SECTOR AGROPECUARIO	100,0			-10,1	-10,1			-4,7	-4,7

Nota: Debido al redondeo de los datos parciales, los totales pueden diferir de la suma de las partes.

1/ Cifras preliminares.

2/ A precios de 2007.

3/ Peso neto.

Fuente: Ministerio de Agricultura y Riego.

Elaboración: BCRP, Sucursal Trujillo. Departamento de Estudios Económicos.

- La actividad pecuaria disminuyó 0,1 por ciento interanual en el mes de agosto. Esta caída se vio reflejada en la menor producción, principalmente, de carne de ave (-4,1 por ciento).
- En cuanto al avance de las siembras, en agosto se inició la fase de siembras de la campaña agrícola 2016-2017, con la instalación de 3,9 mil hectáreas, área menor en 28,0 por ciento respecto a igual mes de la anterior campaña. Entre los cultivos que registraron las menores superficies sembradas, en términos absolutos, son: papa (-1 795 has.), frijol grano seco (-23 has.) y caña de azúcar (-17 has.), principalmente.

CUADRO N° 03
ÁNCASH: SUPERFICIE SEMBRADA ^{1/}
(Hectáreas)

	Campaña agrícola ^{2/}		Variación	
	2015/2016	2016/2017	Absoluta	Porcentual
CULTIVOS TRANSITORIOS	5 374	3 877	-1 497	-27,9
Algodón	24	185	161	670,8
Arroz	0	0	0	0,0
Cebada	5	0	- 5	-100,0
Frijol grano seco	31	8	- 23	-74,2
Maíz amarillo duro	1 244	2 257	1 013	81,4
Maíz amiláceo	73	74	1	1,4
Papa	2 333	538	-1 795	-76,9
Trigo	0	0	0	0,0
Otros	1 664	815	- 849	-51,0
CULTIVOS PERMANENTES	36	19	- 17	-47,3
Caña de azúcar	36	19	- 17	-47,3
Total	5 410	3 896	-1 514	-28,0

1/ Cifras preliminares.

2/ Agosto

Fuente: Gerencia Regional de Agricultura- Ancash.

Elaboración: BCRP, Sucursal Trujillo. Departamento de Estudios Económicos.

1.2 Sector pesca

- La actividad pesquera continuó, por tercer mes consecutivo, mostrando elevadas tasas de crecimiento. En agosto creció 378.6 por ciento interanual impulsada por la pesca de diversas especies para el consumo humano directo, cuyo desembarque aumentó de 7,1 mil Tm. en agosto de 2015 a 26,7 mil Tm. en el presente mes, particularmente de aquellas especies orientadas a la preparación de congelados (pota, caballa), lo cual representó el 70 por ciento de la pesca total.

CUADRO N° 04
ÁNCASH: SECTOR PESQUERO ^{1/}
(En toneladas)

	Agosto			Enero - Agosto		
	2015	2016	Var.% ^{2/}	2015	2016	Var.% ^{2/}
Consumo Humano Directo	7 168	26 747	378,6	61 777	100 298	86,1
. Fresco	2 290	1 073	-53,1	10 203	14 899	46,0
. Congelado	208	18 645	^{3/}	5 569	42 270	659,0
. Conservas	4 670	7 029	50,5	46 005	43 129	-6,3
Consumo Industrial	0	0	0,0	479 022	333 801	-30,3
. Ancholeta	0	0	0,0	479 022	333 801	-30,3
. Otras Especies	0	0	0,0	0	0	0,0
SECTOR PESCA			378,6			20,4

1/ Cifras preliminares.

2/ Variación a precios de 2007.

3/ Variación superior a 1 000 por ciento

Fuente: Ministerio de la Producción.

Elaboración: BCRP, Sucursal Trujillo. Departamento de Estudios Económicos.

- En cuanto a la pesca industrial de ancholeta para la elaboración de harina y aceite de pescado, se encuentra suspendida desde fines de julio (27.07.16) por disposiciones de veda, al encontrarse la especie en pleno proceso reproductivo.

- En el periodo enero-agosto, la pesca acumuló una tasa de crecimiento de 20,4 por ciento interanual generado por la mayor pesca para el consumo humano directo (86,1 por ciento). Contrariamente, pesca industrial de anchoveta se redujo en 30,3 por ciento, restando dinamismo al sector.
- Con relación a la temperatura superficial del mar (TSM), frente al litoral del puerto de Chimbote, medida por IMARPE, registró en agosto de 2016 un valor promedio de 18,4°C, ligeramente superior en 0,3°C (anomalía positiva) respecto de su nivel histórico normal (18,1°C); lo cual evidencia que la TSM mantiene una tendencia descendente desde febrero pasado inducida por el arribo de ondas Kelvin frías (masas de agua); aunque cabe señalar que en los últimos tres meses muestra una relativa volatilidad al pasar de una anomalía negativa en junio (-0,3 por ciento) a desviaciones ligeramente positivas en julio y agosto (0,1°C y 0,3°C, respectivamente). En agosto de 2015, la TSM registró un nivel de 19,7°C, observando una anomalía positiva de 1,6°C, es decir por encima de su patrón histórico. El Comité encargado del Estudio Nacional del Fenómeno El Niño (ENFEN) en comunicado oficial N°13-2016 (08.09.16) manifiesta que en la actualidad la TSM a lo largo de la franja costera peruana presenta condiciones dentro del rango normal, aunque ligeramente cálida para la temporada; además pronostican para los siguientes meses que las condiciones se mantengan neutras, inclusive hasta fines del verano.
- El precio promedio de la harina de pescado en setiembre (US\$ 1 595 por tonelada) disminuyó en 2,3 por ciento respecto al mes anterior; pero fue mayor en 4,2 por ciento con relación a igual mes de 2015.

GRÁFICO N° 01
COTIZACIÓN INTERNACIONAL DE HARINA DE PESCADO
(Hamburgo - US\$/TM)

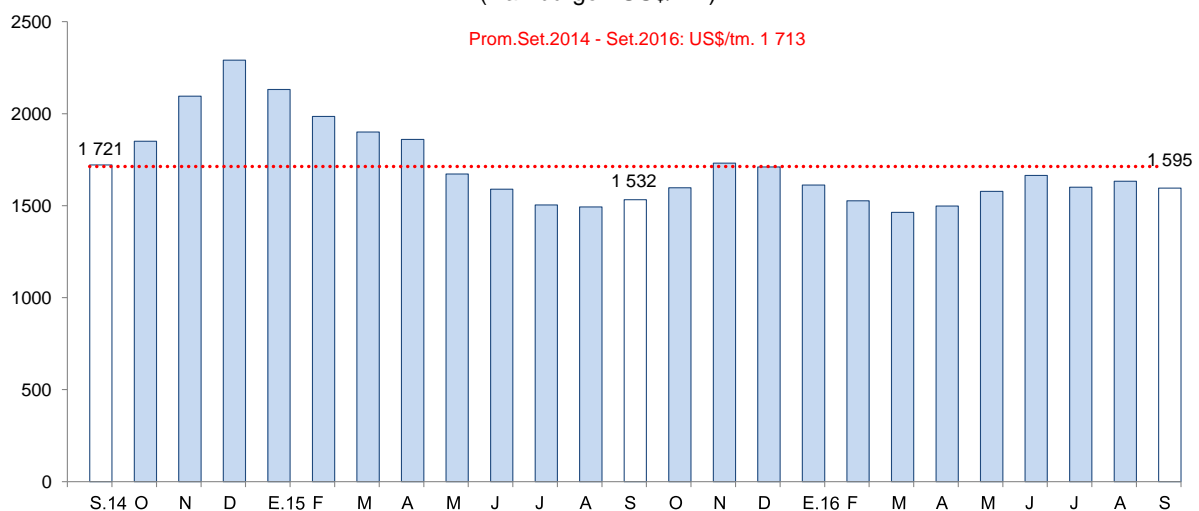

Fuente: Reuters y Bloomberg.

1.3 Sector minería

- La actividad minera creció 2,4 por ciento interanual en agosto, impulsada por la mayor producción de molibdeno (331,3 por ciento), zinc (3,3 por ciento) y plomo (69,6 por ciento), cuyas contribuciones al crecimiento mensual del sector fueron de 6,0, 0,7 y 0,6 puntos porcentuales, respectivamente.
- La mayor producción de molibdeno obedece a un incremento en la extracción de la Compañía Minera Antamina S.A. (Antamina), que concentra el 100,0 por ciento de la producción de dicho mineral en el departamento. De manera similar, los aumentos en la producción de zinc y plomo, son explicados por la mayor extracción por parte de Antamina de zinc (6,5 por ciento) y plomo (963,1 por ciento); cabe mencionar que Antamina cuenta con una participación en la producción total del mes de 87,3 por ciento y de 56,0 por ciento, respectivamente por cada mineral.
- Entre enero y agosto, la actividad minera aumentó en 16,6 por ciento, principalmente, por la mayor producción de cobre (19,4 por ciento), molibdeno (177,8 por ciento) y plata (33,1 por

ciento), que contribuyeron al crecimiento acumulado con 12,7, 5,9 y 2,3 puntos porcentuales, respectivamente.

CUADRO N° 05
SECTOR MINERÍA ^{1/}
(Variación % real respecto a similar periodo del año anterior)

	Estructura Porcentual 2015 ^{2/}	Agosto			Enero - Agosto		
		2016	Var.%	Contribución %	2016	Var.%	Contribución %
Cobre (TMF)	65,5	35 119	-5,7	-3,8	313 685	19,4	12,7
Zinc (TMF)	21,2	28 810	3,3	0,7	167 897	-24,2	-5,3
Plata (Onzas troy)	7,5	2 007 734	-6,2	-0,5	17 006 827	33,1	2,3
Molibdeno (TMF)	3,3	405	331,3	6,0	3 454	177,8	5,9
Oro (Onzas troy)	1,4	7 985	-21,0	-0,5	53 894	39,9	0,5
Plomo (TMF)	1,1	2 567	69,6	0,6	16 972	51,5	0,5
SECTOR MINERÍA ^{2/}	100,0		2,4	2,4		16,6	16,6

1 / Cifras preliminares.

2/ A precios de 2007.

Fuente: Ministerio de Energía y Minas.

Elaboración: BCRP, Sucursal Trujillo, Departamento de Estudios Económicos.

GRÁFICO N° 02
CRECIMIENTO DE LA PRODUCCIÓN MINERA
(Variación % real respecto a similar mes del año anterior)

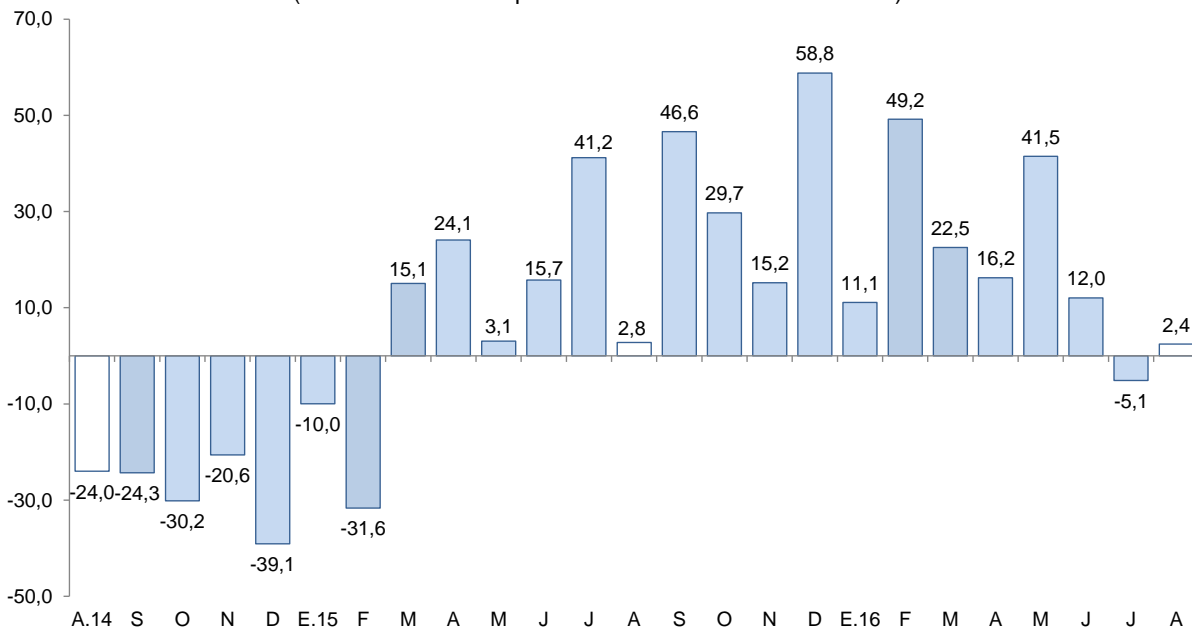

Fuente: MINEM.

Elaboración: BCRP, Sucursal Trujillo, Departamento de Estudios Económicos.

- El precio promedio del cobre en setiembre (US\$/TM. 4 707,2) disminuyó 0,9 por ciento respecto a la cotización del mes anterior (US\$/TM. 4 752,3). En este resultado influyó la toma de ganancias y los bajos volúmenes de transacción por feriado largo en China.
- Por su parte, la cotización promedio de zinc en setiembre (US\$/TM. 2 294,4) aumentó en 0,5 por ciento respecto al mes anterior (US\$/TM. 2 282,7). La subida estuvo asociada a datos favorables de manufactura de Estados Unidos y China, y a los temores de menor suministro del metal.

GRÁFICO N° 03
COTIZACIÓN INTERNACIONAL DE COBRE Y ZINC
(London Metal Exchange - US\$/TM)

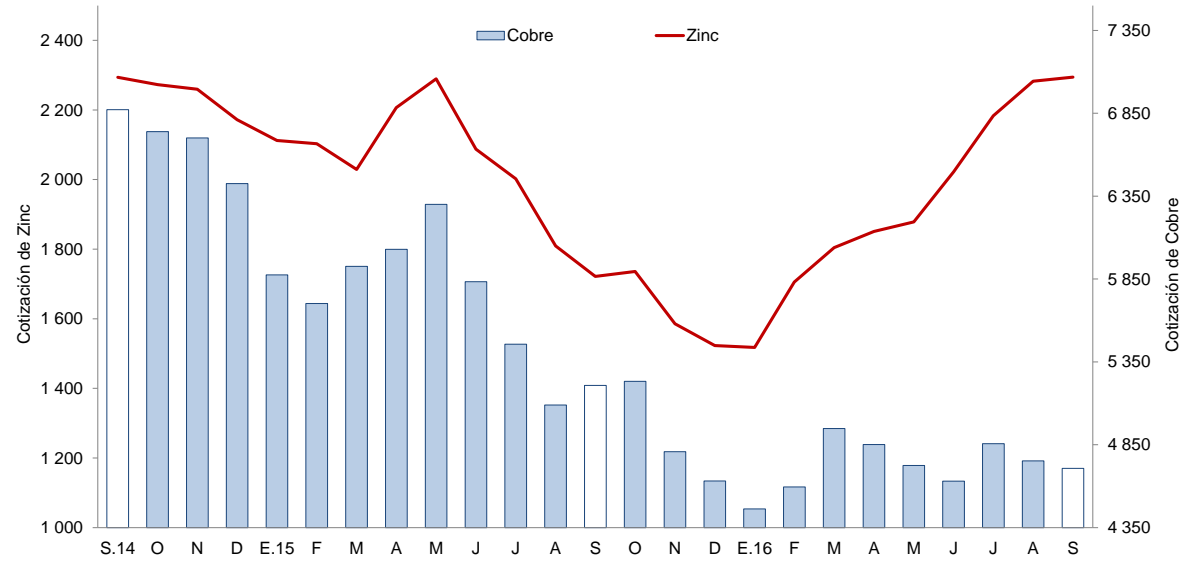

2. Otros indicadores sectoriales

2.1 Sector manufactura

- La **actividad manufacturera** continuó en su senda expansiva por tercer mes consecutivo, mostrando tasas de crecimiento de dos dígitos. En agosto creció 77,9 por ciento respecto a similar mes de 2015, impulsada por el dinamismo de la industria procesadora de recursos primarios que tuvo una expansión de 290,4 por ciento; incidió también, pero en menor medida, el 2,0 por ciento de crecimiento de la industria no primaria.
- En los ocho primeros meses, la manufactura acumuló una tasa de crecimiento de 9,1 por ciento interanual, determinado por la mayor actividad tanto del subsector primario (8,0 por ciento), como no primario (9,7 por ciento).

CUADRO N° 06
ÁNCASH: SECTOR MANUFACTURA ^{1/}
(Variación % real respecto a similar periodo del año anterior)

Ramaz de actividad	Estructura porcentual 2015 ^{2/}	Agosto		Enero - Agosto	
		Var.%	Contribución ^{3/}	Var.%	Contribución ^{3/}
MANUFACTURA PRIMARIA	36,6	290,4	76,5	8,0	3,0
Harina y aceite de pescado	13,6	-	0,0	-27,0	-3,8
Conservas y productos congelados de pescado	11,9	574,3	71,5	67,2	8,1
Azúcar	11,1	35,4	4,9	-12,4	-1,4
MANUFACTURA NO PRIMARIA	63,4	2,0	1,5	9,7	6,1
Alimentos y Bebidas	4,2	175,5	0,7	26,4	1,5
Hortalizas/Frutas congeladas	1,6	-70,8	-0,3	-3,7	-0,1
Arroz pilado	2,6	-	0,0	31,5	1,2
Alcohol etílico	0,1	-	0,0	415,5	0,4
Sustancias y Productos Químicos	10,5	36,3	3,7	5,5	0,6
Oxígeno	9,5	37,7	3,5	5,2	0,5
Nitrógeno	0,7	35,5	0,2	11,6	0,1
Acetileno	0,2	-6,1	0,0	1,6	0,0
Fabricación Metales Básicos	48,7	-4,6	-2,9	8,6	4,0
Productos siderúrgicos	48,7	-4,6	-2,9	8,6	4,0
SECTOR MANUFACTURA	100,0	77,9	77,9	9,1	9,1

^{1/} Cifras preliminares.

^{2/} A precios de 1994.

^{3/} En puntos porcentuales.

Fuente: Ministerio de Agricultura y Riego y empresas industriales.

Elaboración: BCRP, Sucursal Trujillo. Departamento de Estudios Económicos.

- El dinamismo de la **manufactura primaria** registrado en el mes (290,4 por ciento), está asociado a los altos niveles de producción obtenidos en la industria de conservas y productos congelados de pescado (574,3 por ciento), como en la industria de azúcar (35,4 por ciento); en ambos casos debido a factores de oferta, principalmente disponibilidad de materia prima: pota, caballa, entre otras especies, para el primer caso; y caña de azúcar, para la segunda industria.
- En el periodo enero-agosto, la manufactura primaria acumuló un crecimiento de 8,0 por ciento, lo cual responde al buen desempeño de la industria de conservas y productos congelados de pescado, cuyo nivel de producción aumentó 67,2 por ciento; aunque atenuada por la caída en la producción de harina y aceite de pescado (-27,0 por ciento) y azúcar (-12,4 por ciento).
- La **manufactura no primaria** creció 2,0 por ciento en agosto, lo cual responde a la mayor actividad de la industria de sustancias y productos químicos al aumentar su producción en 36,3 por ciento. El resto de ramas industriales mostraron comportamientos diferenciados: La industria de alimentos y bebidas, creció 175,5 por ciento por un efecto estadístico base; en tanto que la industria siderúrgica, se redujo en 4,6 por ciento.

GRÁFICO N° 04
ÁNCASH: EVOLUCIÓN DE LA PRODUCCIÓN MANUFACTURERA NO PRIMARIA
 (Variación % real respecto a similar mes del año anterior)

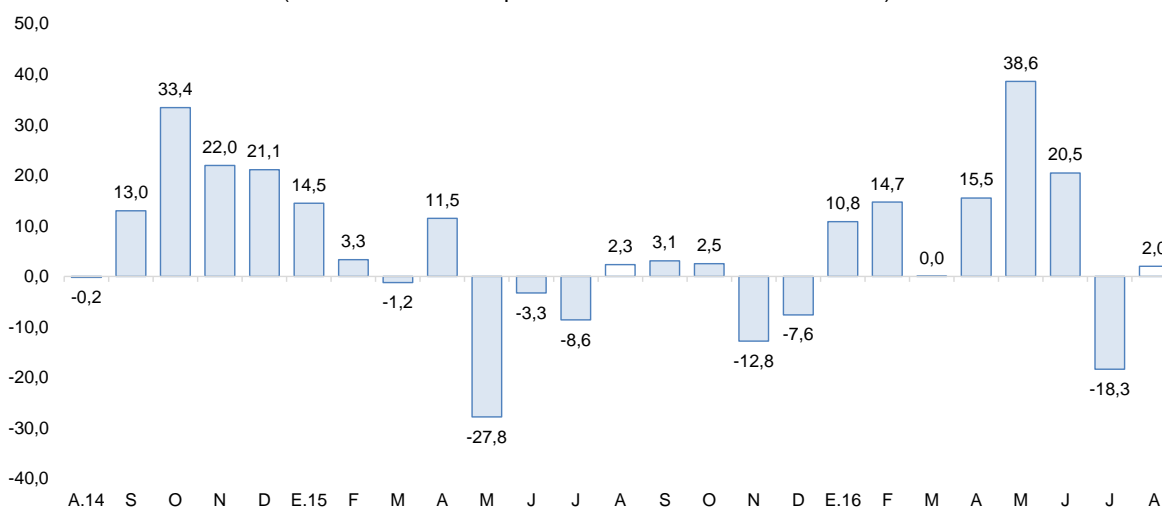

Fuente: Ministerio de Agricultura y Riego y empresas industriales.

Elaboración: BCRP, Sucursal Trujillo, Departamento de Estudios Económicos.

- Entre enero y agosto, la manufactura no primaria acumuló un crecimiento de 9,7 por ciento, sustentado en el buen desempeño de todas sus ramas: la industria de alimentos y bebidas, creció 26,4 por ciento; la industria siderúrgica, en 8,6 por ciento; y en 5,5 por ciento, la de sustancias y productos químicos. Vale señalar que en este periodo, la industria siderúrgica generó el 80,0 por ciento y 34,0 por ciento del Valor Bruto de Producción tanto de la industria no primaria como del sector manufactura, respectivamente.

2.2 Sector construcción

- En agosto, los **despachos de cemento** disminuyeron 8,6 por ciento respecto a similar mes de 2015; y, en el lapso de enero-agosto, 7,6 por ciento.

GRÁFICO N° 05
ÁNCASH: EVOLUCIÓN DE DESPACHOS DE CEMENTO
 (Variación % real respecto a similar mes del año anterior)



Fuente: Cementos Pacasmayo S.A.A.

2.3 Arribos a los establecimientos de hospedaje

- En los establecimientos de hospedaje se registraron 90 mil arribos en agosto, lo que representa una caída de 5,6 por ciento, respecto a lo registrado en similar mes de 2015. La contracción del sector se explica, básicamente por menores arribos nacionales (-7,3 por ciento), que representan el 95,1 por ciento de los arribos totales. Los arribos de extranjeros, por el contrario, mostraron un notable aumento de 42,5 por ciento interanual.
- En el periodo de enero-agosto, se han registrado 730 mil arribos de visitantes a establecimientos de hospedaje, lo que representa un crecimiento de 3,8 por ciento interanual. Los arribos de visitantes nacionales y extranjeros aumentaron 3,8 por ciento y 45,2 por ciento, respectivamente.

GRÁFICO N° 06
ANCASH: EVOLUCIÓN DE ARRIBOS A ESTABLECIMIENTOS DE HOSPEDAJE
 (Variación %)

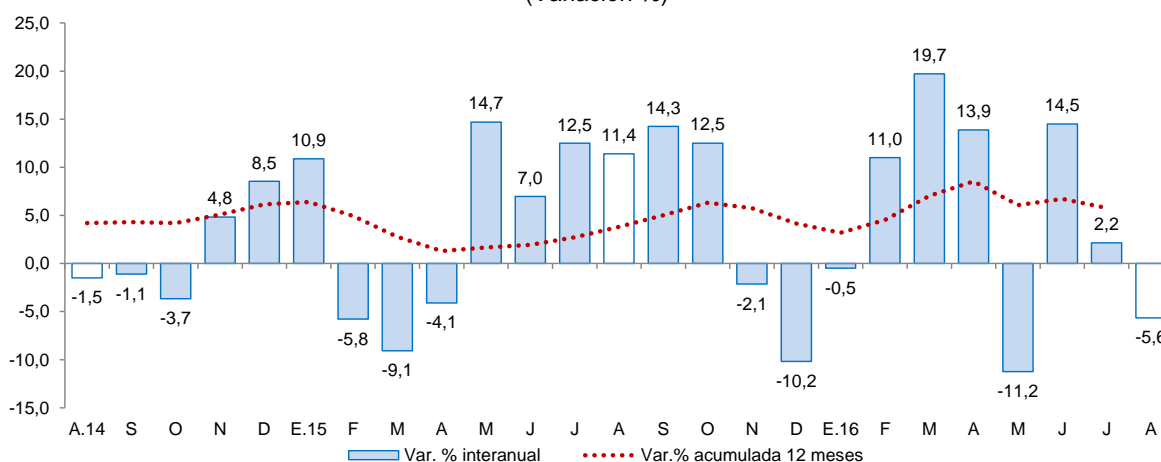

Fuente: Encuesta Mensual de Establecimiento de Hospedajes Temporal - MINCETUR.

II. ASPECTOS LABORALES

1. Empleo

- El empleo en la ciudad de Chimbote en empresas privadas formales con 10 y más trabajadores



disminuyó en agosto 1,5 por ciento interanual. La caída se registró principalmente en el sector servicios (-8,1 por ciento), seguido del sector comercio (-0,5 por ciento). Por el contrario, el empleo aumentó en los sectores extractivo (5,9 por ciento), industria manufacturera (2,9) y transporte, almacenes y comunicaciones (1,6 por ciento).

- En lo que va del año (enero-agosto), el empleo se redujo en 1,3 por ciento interanual. El resultado obedece a la contracción de los sectores servicios (-4,2 por ciento), comercio (-1,5 por ciento) y transporte, almacenamiento y comunicaciones (-0,8 por ciento); no obstante, se registró un aumento en los sectores extractivo (1,5 por ciento) e industria manufacturera (0,9 por ciento).

CUADRO N° 07
CIUDAD DE CHIMBOTE: ÍNDICE MENSUAL DE EMPLEO EN EMPRESAS PRIVADAS FORMALES
DE 10 Y MÁS TRABAJADORES POR RAMA DE ACTIVIDAD ECONÓMICA ^{1/}
 (Octubre 2010=100)

	Agosto			Enero - Agosto		
	2015	2016	Var.%	2015	2016	Var.%
Extractiva ^{2/}	150,8	159,7	5,9	179,7	182,4	1,5
Industria manufacturera	72,2	74,2	2,9	73,9	74,6	0,9
Comercio	113,3	112,7	-0,5	115,3	113,5	-1,5
Transp., almac., y comun.	77,8	79,1	1,6	80,1	79,5	-0,8
Servicios ^{3/}	125,0	114,9	-8,1	117,0	112,1	-4,2
Total	94,6	93,2	-1,5	94,7	93,4	-1,3

Nota: La información corresponde al primer día de cada mes.

^{1/} Cifras preliminares.

^{2/} Conformada por las subramas agricultura, pesca y minería.

^{3/} Conformada por las subramas servicios prestados a empresas, restaurantes y hoteles, establecimientos financieros, enseñanza, servicios sociales y comunales; y electricidad, gas y agua.

Fuente: MTPE – Encuesta Nacional de Variación Mensual del Empleo (ENVME).

Elaboración: BCRP, Sucursal Trujillo. Departamento de Estudios Económicos.

GRÁFICO N° 07
CIUDAD DE CHIMBOTE: EVOLUCIÓN DEL EMPLEO FORMAL URBANO EN EMPRESAS DE 10 Y MÁS
TRABAJADORES

(Variación % respecto a similar mes del año anterior)

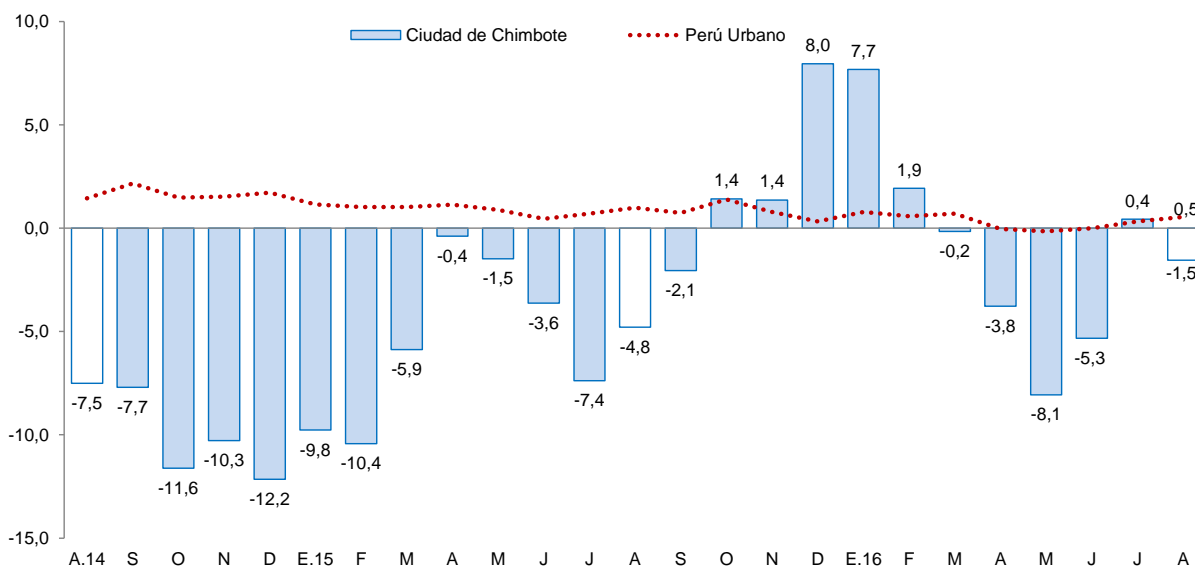

Fuente: MTPE

- El empleo en la ciudad de Huaraz en empresas privadas formales con 10 y más trabajadores, en el mes de agosto registró una caída de 4,1 por ciento interanual. La contracción se generó en los sectores servicios (-8,8 por ciento) y comercio (-1,0 por ciento). En contraste, el empleo aumentó en los sectores extractivo (9,3 por ciento) y transportes, almacenes y comunicaciones

(4,3 por ciento).

- En los ocho primeros meses del año, el empleo acumuló un leve aumento de 1,0 por ciento, producto de la expansión en el sector extractivo (17,4 por ciento) y comercio (2,6 por ciento); a diferencia, de los sectores de transportes, almacenes y comunicaciones (-5,1 por ciento) y servicios (-3,1 por ciento).

CUADRO N° 08
CIUDAD DE HUARAZ: ÍNDICE MENSUAL DE EMPLEO EN EMPRESAS PRIVADAS FORMALES
DE 10 Y MÁS TRABAJADORES POR RAMA DE ACTIVIDAD ECONÓMICA ^{1/}
 (Octubre 2010=100)

	Agosto			Enero - Agosto		
	2015	2016	Var. %	2015	2016	Var. %
Extractiva ^{2/}	51,2	56,0	9,3	47,5	55,8	17,4
Industria manufacturera	-	-	-	-	-	-
Comercio	108,0	106,9	-1,0	106,0	108,7	2,6
Transp., almac., y comun.	135,2	140,9	4,3	152,9	145,0	-5,1
Servicios ^{3/}	129,4	118,0	-8,8	117,7	114,0	-3,1
Total	101,7	97,5	-4,1	95,2	96,1	1,0

Nota: La información corresponde al primer día de cada mes.

^{1/} Cifras preliminares.

^{2/} Conformada por las subramas agricultura, pesca y minería.

^{3/} Conformada por las subramas servicios prestados a empresas, restaurantes y hoteles, establecimientos financieros, enseñanza, servicios sociales y comunales; y electricidad, gas y agua.

Fuente: M TPE – Encuesta Nacional de Variación Mensual del Empleo (ENVME).

Elaboración: BCRP, Sucursal Trujillo. Departamento de Estudios Económicos.

GRÁFICO N° 08
CIUDAD DE HUARAZ: EVOLUCIÓN DEL EMPLEO FORMAL URBANO EN EMPRESAS DE 10 Y MÁS
TRABAJADORES
 (Variación % respecto a similar mes del año anterior)

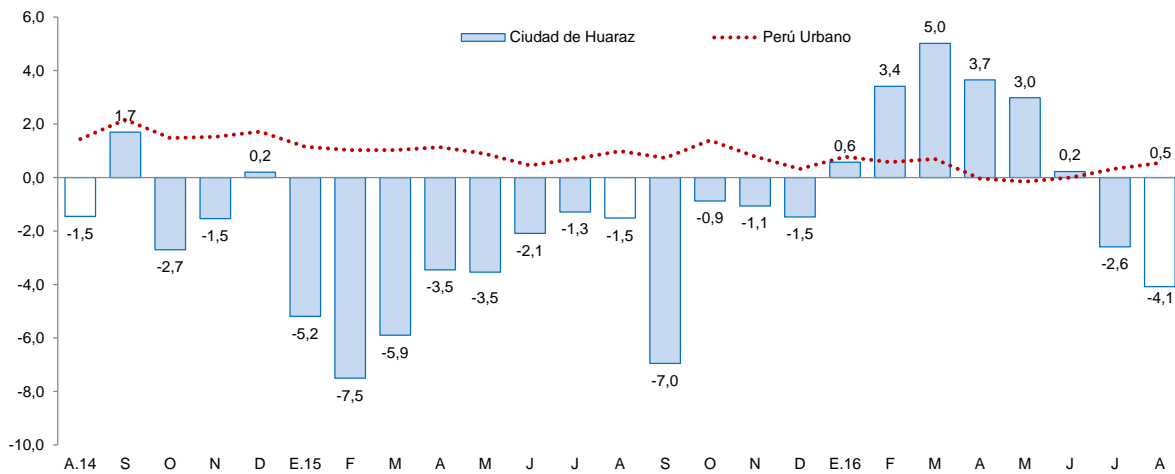

Fuente: MTPE.

III. SECTOR EXTERNO

1. Exportaciones

- Las exportaciones de Ancash sumaron US\$ 215 millones en agosto, menores en 29,0 por ciento comparado con igual mes de 2015. Las tradicionales disminuyeron 30,7 por ciento, mientras que las no tradicionales aumentaron 27,7 por ciento respectivamente. Asimismo, de enero a agosto, las exportaciones totales de la región acumularon un valor de US\$ 1 730 millones, 4,4 por ciento menor al valor registrado durante similar periodo del año previo.
- En lo que respecta a las exportaciones tradicionales (US\$ 204 millones), el bajo desempeño obedece principalmente a menores ventas de productos mineros (-33,0 por ciento) y pesqueros (-9,8 por ciento). En el primer grupo, se observa una caída en las ventas de cobre (-34,6 por

ciento) y un efecto base en plomo, dado que en el presente mes no se registraron exportaciones; y en el segundo grupo, el aceite de pescado presenta una disminución de 65,5 por ciento.

- El menor volumen embarcado de cobre (-23,3 por ciento) explica, en mayor medida, el menor desempeño que experimenta el rubro tradicional en el presente mes.
- Las exportaciones no tradicionales (US\$ 11 millones), cayeron por las menores ventas del sector agropecuario (-13,0 por ciento), principalmente por paltas frescas (-100,0 por ciento), tara en polvo (-100,0 por ciento), espárragos frescos (-8,0 por ciento), y espárragos en conserva (-100,0 por ciento).
- Entre los principales países de destino de las exportaciones acumuladas de enero a agosto, en términos de valores, se encuentran China (62,6 por ciento), Chile (7,5 por ciento) y Alemania (4,9 por ciento). En los tres países el principal producto exportado es el cobre. Asimismo, con relación a las exportaciones agropecuarias, los principales países de destino son Estados Unidos (32,9 por ciento), Países Bajos (23,6 por ciento) y España (10,5 por ciento), respectivamente.

CUADRO Nº 09
ANCASH: EXPORTACIONES POR GRUPO DE PRODUCTOS ^{1/}
(Valor FOB en millones de US\$)

TIPO	Agosto			Enero - Agosto		
	2015	2016	Var. %	2015	2016	Var. %
PRODUCTOS TRADICIONALES	294	204	-30,7	1 705	1 635	-4,1
Pesqueros	30	27	-9,8	180	204	13,1
Mineros	263	176	-33,0	1 525	1 430	-6,2
Otros ^{3/}	-	-	-	0	1	2/
PRODUCTOS NO TRADICIONALES	9	11	27,7	104	95	-9,0
Agropecuaria	7	6	-13,0	58	58	0,1
Pesqueros	2	4	174,6	33	30	-9,5
Textiles	0	0	36,1	0	0	-30,0
Sidero - metalúrgico y joyería	0	1	500,8	4	5	30,5
Metal - mecánico	0	-	-100,0	2	1	-35,8
Minería no metálica	0	0	-3,5	4	0	-99,8
Otros ^{4/}	0	0	-33,4	3	1	-76,8
TOTAL ^{5/}	302	215	-29,0	1 809	1 730	-4,4

^{1/} Cifras preliminares.

^{2/} Variación mayor a 1000 por ciento.

^{3/} Comprende los productos tradicionales del sector agrícola y petróleo y derivados.

^{4/} Comprende los productos no tradicionales del sector maderas y papeles, químicos, minería no metálica

^{5/} Debido al redondeo de los datos parciales, los totales pueden diferir de la suma de las partes.

Fuente: SUNAT.

Elaboración: BCRP. Sucursal Trujillo. Departamento de Estudios Económicos.

IV. CRÉDITOS Y DEPÓSITOS ^{2/}

1. Créditos

- El saldo del **crédito** en Ancash a agosto ascendió a S/ 3 346 millones y de esta manera registró una tasa de crecimiento interanual de 5,1 por ciento, por debajo del promedio registrado en los últimos doce meses (9,0 por ciento).

^{2/} En este informe los saldos en moneda extranjera se valúan al tipo de cambio constante de diciembre de 2015 (S/ 3,41 por dólar), a fin de aislar el efecto de la valuación cambiaria sobre los saldos en moneda extranjera.

CUADRO Nº 10
ÁNCASH: CRÉDITO
(Saldos en millones de soles)

Instituciones	Agosto			
	2015	2016	Estructura %	Var. %
Banco de la Nación ^{1/}	150	171	5,1	13,7
Agrobanco ^{2/}	58	61	1,8	5,4
Banca Múltiple	2 493	2 631	78,6	5,6
Instituciones No Bancarias	481	483	14,4	0,2
Cajas Municipales	292	292	8,7	-0,1
Cajas Rurales	29	12	0,4	-57,6
Edpymes	5	6	0,2	22,2
Empresas Financieras	156	173	5,2	10,8
TOTAL ^{3/}	3 183	3 346	100,0	5,1
En MN	2 563	2 855	85,3	11,4
En M/E	619	490	14,7	-20,8

1/ Considera solo los créditos de consumo e hipotecario.

2/ No considera los créditos a las demás empresas del sistema financiero.

3/ Debido al redondeo de los datos parciales, los totales pueden diferir de la suma de las partes.

Fuente: Superintendencia de Banca, Seguros y AFP (SBS).

Elaboración: BCRP, Sucursal Trujillo. Departamento de Estudios Económicos.

- De acuerdo al **tipo de institución**, el crédito de la banca múltiple, cuya participación asciende al 78,6 por ciento del crédito total, creció 5,6 por ciento interanual. En tanto, el crédito de las instituciones no bancarias mostró un aumento 0,2 por ciento, explicado por las mayores colocaciones de las edpymes (22,2 por ciento) y de las empresas financieras (10,8 por ciento), que fue atenuado por la caída registrada en las cajas rurales (-57,6 por ciento). Las entidades estatales, Banco de la Nación y Agrobanco, mostraron tasas de crecimiento en sus colocaciones de 13,7 por ciento y 5,4 por ciento, respectivamente.
- Por **tipo de moneda**, las colocaciones en moneda nacional aumentaron en 11,4 por ciento; por el contrario, lo otorgado en moneda extranjera, se contrajo en 20,8 por ciento. El coeficiente de dolarización del crédito en agosto fue de 14,7 por ciento, lo que representó una reducción de 4,8 puntos porcentuales respecto a similar mes de 2015.

GRÁFICO Nº 09
ÁNCASH: EVOLUCIÓN DEL CRÉDITO
(Variación % respecto a similar mes del año anterior)

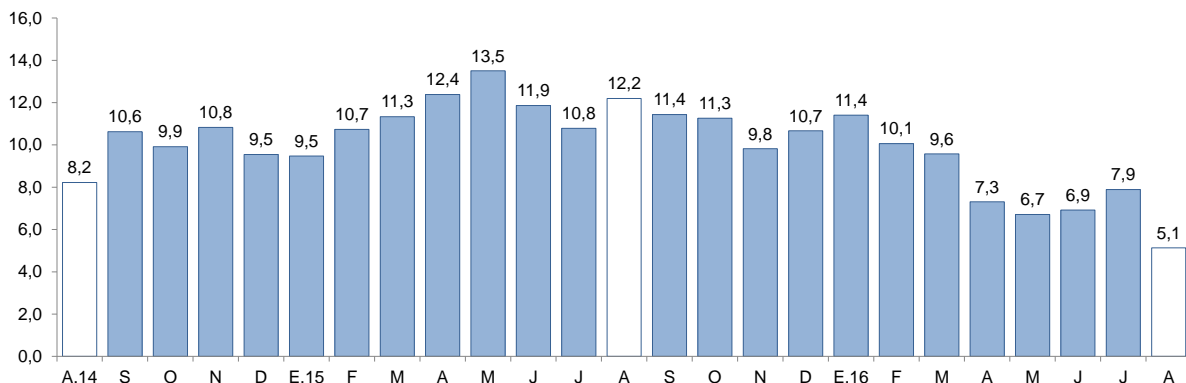

Fuente: Superintendencia de Banca, Seguros y AFP (SBS).

- La **tasa de morosidad** en julio fue de 5,7 por ciento, similar nivel al registrado en julio del año anterior. La morosidad de las instituciones no bancarias (9,1 por ciento) se redujo en 1,4 puntos porcentuales; mientras que de la banca múltiple (5,4 por ciento), aumentó 0,4 puntos

porcentuales. La cartera morosa del Banco de la Nación (1,2 por ciento) presentó un aumento de 0,1 puntos porcentuales.

GRÁFICO N° 10
ÁNCASH: TASA DE MOROSIDAD ^{1/}
(Porcentaje)

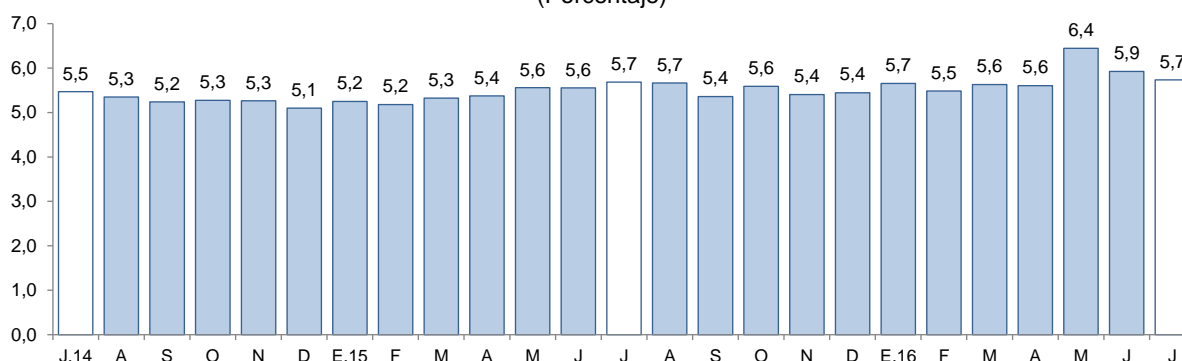

^{1/} Morosidad = (créditos vencidos + créditos en cobranza judicial) / colocaciones brutas.

Fuente: Superintendencia de Banca, Seguros y AFP (SBS).

2. Depósitos

- Los **depósitos** en las instituciones financieras aumentaron 2,7 por ciento interanual en agosto, por debajo de la tasa de crecimiento promedio registrada en los últimos doce meses (3,2 por ciento).
- De acuerdo al **tipo de institución**, los depósitos en la banca múltiple, cuya participación en los depósitos totales asciende al 66,3 por ciento, aumentaron 6,6 por ciento interanual en agosto; y en las instituciones no bancarias, 2,9 por ciento, como resultado del comportamiento diferenciado de las empresas financieras (74,3 por ciento), las cajas municipales (3,0 por ciento) y las cajas rurales (-22,8 por ciento). En tanto, los depósitos en el Banco de la Nación cayeron 7,4 por ciento interanual.

CUADRO N° 11
ÁNCASH: DEPÓSITOS
(Saldos en millones de soles)

Instituciones	Agosto			
	2015	2016	Estructura %	Var. %
Banco de la Nación	518	480	21,9	-7,4
Banca Múltiple	1 364	1 453	66,3	6,6
Instituciones No Bancarias	252	259	11,8	2,9
Cajas Municipales	207	213	9,7	3,0
Cajas Rurales	33	26	1,2	-22,8
Empresas Financieras	12	20	0,9	74,3
TOTAL ^{1/}	2 134	2 193	100,0	2,7
Depósitos a la vista	549	518	23,6	-5,6
Depósitos de ahorro	887	936	42,7	5,5
Depósitos a plazo	698	738	33,7	5,7
En MN	1 610	1 684	76,8	4,6
En ME	525	509	23,2	-3,1

^{1/} Debido al redondeo de los datos parciales, los totales pueden diferir de la suma de las partes.

Fuente: Superintendencia de Banca, Seguros y AFP (SBS).

Elaboración: BCRP, Sucursal Trujillo. Departamento de Estudios Económicos.

- Por **tipo de moneda**, los depósitos en moneda nacional crecieron 4,6 por ciento; mientras que en moneda extranjera, se contrajeron 3,1 por ciento. El coeficiente de dolarización de los depósitos

fue de 23,2 por ciento, menor en 1,4 puntos porcentuales que el registrado en similar mes de 2015.

- Según la **modalidad de captación**, los depósitos a plazo crecieron 5,7 por ciento, seguido por los depósitos de ahorro (5,5 por ciento). Por el contrario, los depósitos a la vista se redujeron en 5,6 por ciento.

GRÁFICO N° 11
ÁNCASH: EVOLUCIÓN DE LOS DEPÓSITOS
(Variación % respecto a similar mes del año anterior)

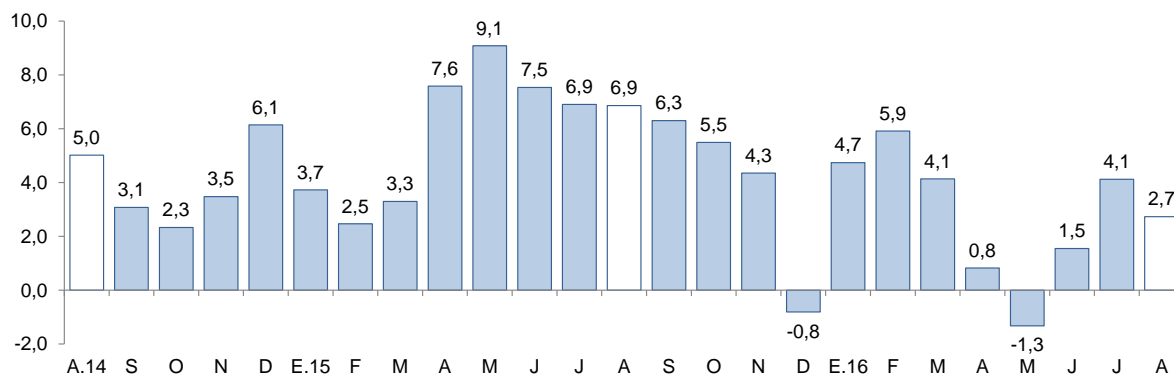

Fuente: Superintendencia de Banca, Seguros y AFP (SBS).

V. EJECUCIÓN DEL PRESUPUESTO DE GASTOS DEL GOBIERNO GENERAL

1. Ejecución del Presupuesto de Gastos Corrientes del Gobierno General

- La **ejecución presupuestal del gasto corriente no financiero**, neto de transferencias intergubernamentales, en agosto (S/ 190 millones) presentó una caída interanual de 12,4 por ciento, en términos reales, como resultado de los menores gastos de los gobiernos locales (-28,4 por ciento) y del Gobierno Nacional (-16,0 por ciento).

CUADRO N° 12
ÁNCASH: EJECUCIÓN DEL PRESUPUESTO DE GASTOS CORRIENTES ^{1/2/}
(En millones de soles)

Rubros	Agosto			Enero - Agosto		
	2015	2016	Var. % real	2015	2016	Var. % real
Gobierno Nacional	86	75	-16,0	579	613	2,1
Gobierno Regional	75	79	2,3	565	587	0,2
Gobiernos locales	49	36	-28,4	290	241	-20,0
Total	211	190	-12,4	1 434	1 442	-3,1

1/ Información actualizada al 31 agosto de 2016.

2/ Comprende el total de gasto corriente.

Fuente: Ministerio de Economía y Finanzas (MEF).

Elaboración: BCRP, Sucursal Trujillo. Departamento de Estudios Económicos.

- El gasto corriente no financiero a agosto (S/ 1 442 millones) acumuló una contracción de 3,1 por ciento, en términos reales, respecto a similar periodo de 2015, principalmente por la caída registrada en el gasto de los gobiernos locales (-20,0 por ciento), que fue aminorada por un mayor gasto del Gobierno Nacional (2,1 por ciento) y del Gobierno Regional (0,2 por ciento).

2. Ejecución del Presupuesto de Inversiones del Gobierno General

- La **inversión pública**, correspondiente a los tres niveles de gobierno en Ancash (S/ 52 millones), presentó un aumento interanual de 7,8 por ciento, en términos reales. Este resultado obedece, principalmente, a la mayor inversión ejecutada por los gobiernos locales (840,2 por ciento), en la que destacan los montos invertidos en: Huari (S/ 8,6 millones), Huaraz (S/ 5,3 millones), Santa (S/ 3,4 millones), Pallasca (S/ 3,3 millones) y Yungay (S/ 3,3 millones).

- La inversión pública entre enero y agosto (S/ 391 millones) acumuló un crecimiento de 8,7 por ciento respecto a la registrada en similar periodo de 2015, como resultado del aumento en la inversión de los gobiernos locales (40,8 por ciento) y del Gobierno Regional (20,8 por ciento).

CUADRO N° 13
ÁNCASH: EJECUCIÓN DEL PRESUPUESTO DE INVERSIONES ^{1/ 2/}
(En millones de soles)

Niveles de gobierno	Agosto			Enero - Agosto		
	2015	2016	Var. %real	2015	2016	Var. %real
Gobierno Nacional	40	14	-67,0	122	67	-46,7
Gobierno Regional	3	3	23,6	22	28	20,8
Gobiernos locales	4	35	840,2	202	296	40,8
Total	47	52	7,8	346	391	8,7

1/ Información actualizada al 31 de agosto de 2016.

2/ Adquisición de activos no financieros.

Fuente: Ministerio de Economía y Finanzas (MEF).

Elaboración: BCRP, Sucursal Trujillo. Departamento de Estudios Económicos.

- En cuanto al **avance de la inversión pública**, lo ejecutado a agosto representa el 28,2 por ciento del Presupuesto Institucional Modificado (PIM), 0,8 puntos porcentuales menos de lo ejecutado en el mismo periodo de 2015. Los gobiernos locales registran un avance de 37,3 por ciento, seguido por el Gobierno Nacional (17,8 por ciento) y por el Gobierno Regional (12,9 por ciento).

GRÁFICO N° 12
ÁNCASH: EVOLUCIÓN DE LA EJECUCIÓN DEL PRESUPUESTO DE INVERSIONES
(Variación % real)

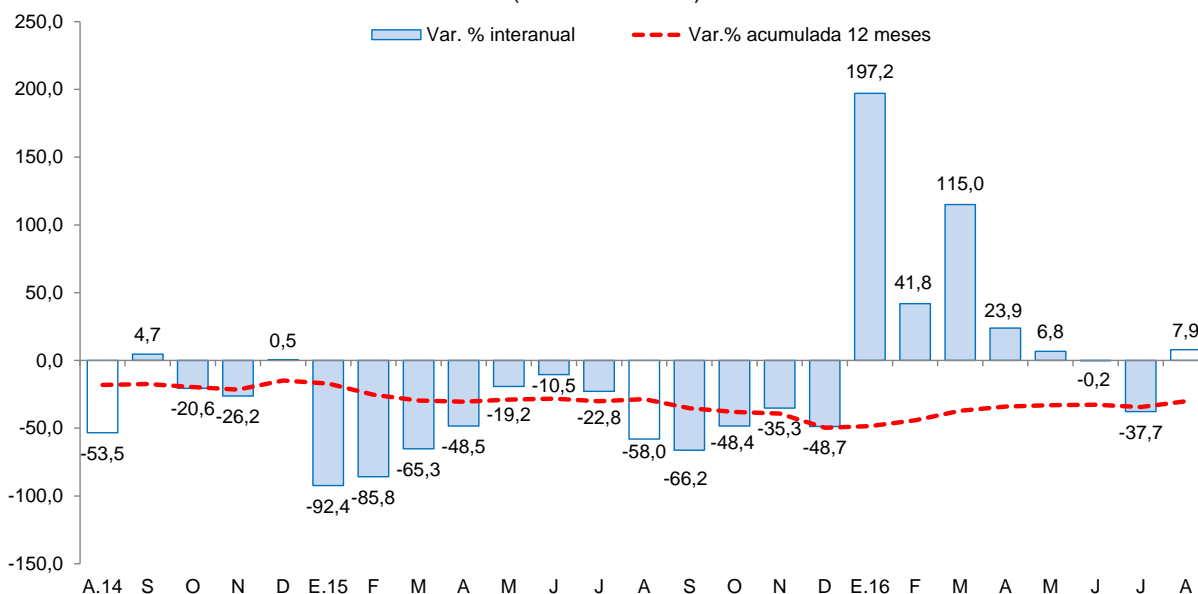

Fuente: Ministerio de Economía y Finanzas (MEF).

Los principales proyectos ejecutados por los tres niveles de gobierno en el mes fueron:

Gobierno Nacional

- Construcción del sistema de riego Cushurococha - Huarco Curan - Cajacay (S/ 4,2 millones).
- Concesiones viales (S/ 4,1 millones).
- Construcción del sistema de riego Gorgorillo y Tauripón - distrito de La Primavera - provincia de Bolognesi (S/ 1,1 millones).

Gobierno Regional



- Mejoramiento de los servicios educativos del nivel inicial de las Instituciones Educativas N° 86957, 86806, 86206, 439 y 091, de las provincias de Antonio Raymondi y Huari (S/ 0,9 millones).
- Gestión de proyectos (S/ 0,4 millones).
- Mejoramiento de los servicios de agua potable y alcantarillado en la localidad de Coris - distrito de Coris - provincia de Aija (S/ 0,3 millones).

Gobiernos locales

- Mejoramiento del sistema de servicio de agua para riego del sector de Vista Alegre en la localidad de San Marcos - distrito de San Marcos - provincia de Huari (S/ 1,7 millones).
- Mejoramiento y ampliación del servicio de agua potable de los poblados de Pashpa, Huantzapampa, Jiuya, Shinua y Antapluy - distrito de Tarica - provincia de Huaraz (S/ 1,4 millones).
- Mejoramiento y ampliación del servicio de seguridad ciudadana de la ciudad de Huaraz (S/ 1,4 millones).

VI. ANEXOS

ANEXO 1

ANCASH: PRODUCCIÓN AGROPECUARIA ^{1/}

(T.m.)

PRODUCTOS	2015					2016								PRODUCTOS
	AGO	SET	OCT	NOV	DIC	ENE	FEB	MAR	ABR	MAY	JUN	JUL	AGO	
AGRÍCOLA														AGRÍCOLA
Alfalfa	18 794	17 978	17 510	17 961	19 899	19 912	20 938	21 398	20 838	20 026	19 301	18 540	17 780	Alfalfa
Algodón rama	0	0	0	0	0	350	344	415	375	0	0	0	0	Algodón rama
Arroz cáscara	0	0	0	0	0	3 500	30 000	11 650	15 800	3 700	500	0	0	Arroz
Arveja grano seco	638	199	128	0	0	0	0	0	5	53	324	698	303	Arveja grano seco
Camote	2 601	3 754	2 885	2 390	420	1 020	841	1 440	920	756	1 612	1 291	2 555	Camote
Caña de azúcar	91 817	79 594	27 691	98 668	93 013	89 266	91 101	95 889	38 222	0	71 415	109 597	107 337	Caña de azúcar
Cebada grano	2 938	504	10	0	0	0	0	0	0	0	1 308	3 535	1 936	Cebada
Espárrago	1 363	1 107	1 265	1 710	1 705	1 685	1 735	1 380	1 303	1 390	1 350	1 310	1 263	Espárrago
Frijol grano seco	156	63	71	25	63	37	61	3	137	410	203	46	50	Frijol grano seco
Maíz amarillo duro	12 062	21 258	16 275	7 055	13 490	8 290	9 036	7 518	5 022	4 601	3 236	3 417	10 239	Maíz amarillo duro
Maíz amiláceo	267	34	34	50	83	47	118	107	552	4 244	4 135	987	189	Maíz amiláceo
Maíz choclo	1 232	965	1 035	1 566	6 707	5 629	2 454	3 194	5 559	7 229	6 267	1 414	1 774	Maíz choclo
Mango	0	0	0	0	720	1 243	1 677	1 388	515	80	0	0	0	Mango
Palta	900	600	288	276	1 197	3 275	3 315	3 235	3 067	2 542	1 983	1 028	502	Palta
Papa	1 310	1 727	1 673	1 735	3 379	5 144	12 013	26 459	31 662	18 703	10 002	2 574	1 034	Papa
Trigo	5 460	765	135	0	0	0	0	0	0	0	1 589	6 412	3 274	Trigo
Zapallo	897	1 090	1 300	1 200	1 060	318	812	444	635	643	285	900	455	Zapallo
Otros agrícolas														Otros agrícolas
Cebolla	1 305	1 567	565	360	1 189	415	480	972	125	552	0	395	670	Cebolla
Lechuga	182	185	215	220	180	300	310	250	260	310	240	315	320	Lechuga
Manzana	159	109	130	135	582	561	564	513	444	396	252	198	153	Manzana
Maracuyá	945	792	620	1 195	975	700	710	1 137	985	892	750	665	333	Maracuyá
Melocotón	287	296	190	169	551	453	411	382	321	242	224	240	250	Melocotón
Olluco	283	94	98	72	68	28	0	278	1 269	2 259	1 094	198	0	Olluco
Sandía	95	0	425	125	0	72	2 010	1 805	1 005	870	0	0	358	Sandía
Yuca	654	614	813	753	605	526	560	364	135	165	21	144	332	Yuca
Zanahoria	669	565	1 004	478	222	666	40	755	93	242	130	415	459	Zanahoria
PECUARIO														PECUARIO
Carne de ave ^{2/}	3 701	2 923	3 930	2 741	4 289	2 966	4 301	1 916	4 899	2 245	4 721	3 302	3 548	Carne de ave ^{2/}
Carne de ovino ^{2/}	273	274	275	276	277	277	281	282	283	284	285	286	286	Carne de ovino ^{2/}
Carne de porcino ^{2/}	141	141	144	145	145	146	148	149	149	150	154	156	156	Carne de porcino ^{2/}
Carne de vacuno ^{2/}	1 411	1 415	1 415	1 417	1 419	1 420	1 449	1 453	1 458	1 463	1 468	1 469	1 478	Carne de vacuno ^{2/}
Huevo	103	103	102	102	102	100	100	107	96	92	103	98	106	Huevo
Leche	1 166	1 187	1 215	1 219	1 245	1 278	1 316	1 318	1 304	1 306	1 307	1 290	1 314	Leche

1/ Cifras preliminares.

2/ Peso neto.

Fuente: MINAGRI.

Elaboración: BCRP. Sucursal Trujillo. Departamento de Estudios Económicos.



ANEXO 2

ANCASH: PRODUCCIÓN PESQUERA ^{1/}
(T.m.)

	2015					2016								
	AGO	SET	OCT	NOV	DIC	ENE	FEB	MAR	ABR	MAY	JUN	JUL	AGO	
Consumo humano directo	7 168	8 848	6 565	6 235	6 992	7 946	6 205	8 348	19 110	14 172	10 408	7 362	26 747	Consumo humano directo
1. Fresco	2 290	2 160	1 281	1 060	1 447	2 261	1 177	1 639	4 252	2 498	1 242	757	1 073	1. Fresco
2. Congelado	208	1 023	1 834	1 465	1 546	2 049	1 374	2 742	9 514	5 178	1 814	954	18 645	2. Congelado
3. Conservas	4 670	5 665	3 450	3 710	3 999	3 636	3 654	3 967	5 344	6 496	7 352	5 651	7 029	3. Conservas
Consumo industrial	0	0	0	81 730	125 299	122 630	0	0	0	0	121 196	89 975	0	Consumo industrial
1. Anchoveta	0	0	0	81 730	125 299	122 630	0	0	0	0	121 196	89 975	0	1. Anchoveta

^{1/} Cifras preliminares.

Fuente: Ministerio de Producción.

Elaboración: BCRP. Sucursal Trujillo. Departamento de Estudios Económicos.



ANEXO 3

ANCASH: PRODUCCIÓN MINERA ^{1/}

PRODUCTOS	2015					2016								PRODUCTOS
	AGO	SET	OCT	NOV	DIC	ENE	FEB	MAR	ABR	MAY	JUN	JUL	AGO	
MINERÍA METÁLICA														MINERÍA METÁLICA
Cobre (TMF)	37 235	37 492	40 582	38 950	42 429	32 751	39 789	43 000	36 635	45 631	41 380	39 382	35 119	Cobre (TMF)
Molibdeno (TMF)	94	86	367	147	174	191	123	318	600	707	358	752	405	Molibdeno (TMF)
Oro (Onzas troy)	10 108	5 399	9 614	8 394	13 033	6 992	6 861	6 697	5 407	6 104	5 837	8 011	7 985	Oro (Onzas troy)
Plata (Onzas troy)	2 139 602	2 569 125	2 094 958	1 930 749	2 646 209	1 731 739	2 630 467	2 532 743	1 640 837	2 206 129	2 422 340	1 834 837	2 007 734	Plata (Onzas troy)
Plomo (TMF)	1 514	2 724	1 406	2 523	3 124	2 310	1 814	2 561	1 741	1 863	2 183	1 932	2 567	Plomo (TMF)
Zinc (TMF)	27 880	38 546	28 946	28 646	28 247	19 189	22 810	25 350	11 487	12 608	27 106	20 538	28 810	Zinc (TMF)

^{1/} Cifras preliminares.

Fuente: MINEM.

Elaboración: BCRP, Sucursal Trujillo. Departamento de Estudios Económicos.



ANEXO 4

ANCASH: PRODUCCIÓN MANUFACTURERA ^{1/}
(Índice 1994 = 100)

PRODUCTOS	2015					2016								PRODUCTOS
	AGO	SET	OCT	NOV	DIC	ENE	FEB	MAR	ABR	MAY	JUN	JUL	AGO	
MANUFACTURA PRIMARIA	20	21	12	37	54	52	25	21	18	13	52	47	78	MANUFACTURA PRIMARIA
1512-15 HARINA Y ACEITE DE PESCADO	0	0	0	18	31	30	0	0	0	0	31	23	0	1512-15 HARINA Y ACEITE DE PESCADO
Harina de Pescado	0	0	0	20	32	31	0	0	0	0	32	24	0	Harina de Pescado
Aceite de Pescado	0	0	0	4	24	25	0	0	0	0	23	14	0	Aceite de Pescado
1512 CONSERVAS Y PRODUCTOS CONGELADOS DE PESCADO	167	188	161	147	208	218	225	196	236	234	270	223	1 128	1512 CONSERVAS Y PRODUCTOS CONGELADOS DE PESCADO
Conservas de Pescado	194	206	175	135	192	136	159	149	214	226	249	202	275	Conservas de Pescado
Pescado Congelado	66	120	110	196	270	533	478	375	320	263	353	305	4 378	Pescado Congelado
1542 AZÚCAR	920	896	292	1 105	1 130	1 006	1 034	887	430	0	698	1 158	1 246	1542 AZÚCAR
MANUFACTURA NO PRIMARIA	190	188	210	175	201	250	253	237	266	216	216	157	194	MANUFACTURA NO PRIMARIA
1513 CONSERVACION FRUTAS/HORTALIZAS	800	766	3 687	2 270	3 000	9 303	12 212	6 320	3 425	1 217	3 046	0	233	1513 CONSERVACION FRUTAS/HORTALIZAS
1531 PRODUCTOS DE MOLINERIA	0	0	0	0	0	290	2 482	964	1 307	306	41	0	0	1531 PRODUCTOS DE MOLINERIA
Arroz Pilado	0	0	0	0	0	290	2 482	964	1 307	306	41	0	0	Arroz Pilado
1551 BEBIDAS ALCOHÓLICAS	0	11	0	0	159	336	280	367	90	0	140	308	396	1551 BEBIDAS ALCOHÓLICAS
Alcohol Etilico	0	11	0	0	159	336	280	367	90	0	140	308	396	Alcohol Etilico
2411 SUSTANCIAS QUÍMICAS BÁSICAS	3 713	4 838	4 883	4 460	4 505	4 439	4 697	5 077	4 998	5 155	4 693	5 110	5 058	2411 SUSTANCIAS QUÍMICAS BÁSICAS
Oxígeno	4 202	5 482	5 502	5 071	5 101	4 928	5 341	5 748	5 729	5 858	5 257	5 814	5 788	Oxígeno
Nitrógeno	33 680	49 823	49 609	43 810	50 035	58 027	46 956	55 411	44 993	52 098	54 705	50 769	45 623	Nitrógeno
Acetileno	596	543	698	501	392	491	495	481	514	539	558	540	559	Acetileno
2710 INDUSTRIA DE HIERRO Y ACERO	169	158	178	146	170	206	149	174	202	177	184	123	162	2710 INDUSTRIA DE HIERRO Y ACERO
Productos Siderúrgicos	169	158	178	146	170	206	149	174	202	177	184	123	162	Productos Siderúrgicos
TOTAL	59	59	57	69	87	97	76	70	74	59	89	72	104	TOTAL

1 / Cifras preliminares.

Fuente: Ministerio de la Producción y Empresas.

Elaboración: BCRP. Sucursal Trujillo. Departamento de Estudios Económicos.



ANEXO 5

ANCASH: PRODUCCIÓN MANUFACTURERA ^{1/}
(Variaciones porcentuales)

PRODUCTOS	2015					2016								PRODUCTOS
	AGO	SET	OCT	NOV	DIC	ENE	FEB	MAR	ABR	MAY	JUN	JUL	AGO	
MANUFACTURA PRIMARIA	52,3	8,6	- 31,6	140,4	128,8	172,2	34,8	- 21,7	- 84,3	- 70,4	152,8	164,5	290,4	MANUFACTURA PRIMARIA
1512-15 HARINA Y ACEITE DE PESCADO	- 100,0	-	-	-	-	-	-	-	- 100,0	- 100,0	91 278,6	-	-	1512-15 HARINA Y ACEITE DE PESCADO
Harina de Pescado	- 100,0	-	-	-	-	-	-	-	- 100,0	- 100,0	91 184,4	-	-	Harina de Pescado
Aceite de Pescado	- 100,0	-	-	-	-	-	-	-	- 100,0	- 100,0	92 120,0	-	-	Aceite de Pescado
1512 CONSERVAS Y PRODUCTOS CONGELADOS DE PESCADO	17,2	29,9	47,1	97,5	4,5	59,2	27,0	- 32,2	- 33,0	7,4	46,9	104,9	574,3	1512 CONSERVAS Y PRODUCTOS CONGELADOS DE PESCADO
Conservas de Pescado	31,2	16,4	48,3	116,4	14,0	7,4	- 11,7	- 44,6	- 23,6	37,2	63,2	47,7	42,1	Conservas de Pescado
Pescado Congelado	- 46,7	431,0	39,8	60,7	- 14,8	199,6	186,4	2,5	- 49,0	- 37,2	15,9	8 588,9	6 539,6	Pescado Congelado
1542 AZÚCAR	117,9	- 7,5	- 72,2	11,5	6,4	0,8	44,4	- 5,6	- 54,7	- 100,0	- 20,2	14,2	35,4	1542 AZÚCAR
MANUFACTURA NO PRIMARIA	2,5	3,1	2,5	- 12,8	- 7,6	10,8	14,7	0,0	15,5	38,6	20,5	- 18,3	2,0	MANUFACTURA NO PRIMARIA
1513 CONSERVACION FRUTAS/HORTALIZAS	-	91,5	386,2	10,6	- 62,4	0,3	20,4	- 10,8	- 37,1	- 64,0	708,3	- 100,0	- 70,8	1513 CONSERVACION FRUTAS/HORTALIZAS
1531 PRODUCTOS DE MOLINERIA	-	-	-	-	-	-	138,1	- 39,2	24,8	- 27,5	-	-	-	1531 PRODUCTOS DE MOLINERIA
Arroz Pilado	-	-	-	-	-	-	138,1	- 39,2	24,8	- 27,5	-	-	-	Arroz Pilado
1551 BEBIDAS ALCOHÓLICAS	- 100,0	- 95,4	- 100,0	- 100,0	- 30,0	220,6	-	305,1	- 48,3	-	-	12 555,5	-	1551 BEBIDAS ALCOHÓLICAS
Alcohol Etilico	- 100,0	- 95,4	- 100,0	- 100,0	- 30,0	220,6	-	305,1	- 48,3	-	-	12 555,5	-	Alcohol Etilico
2411 SUSTANCIAS QUÍMICAS BÁSICAS	61,9	18,6	8,8	0,7	- 4,3	- 4,2	10,4	7,1	5,4	8,2	- 7,7	- 2,7	36,3	2411 SUSTANCIAS QUÍMICAS BÁSICAS
Oxígeno	69,9	20,5	10,6	1,4	- 4,5	- 7,1	10,4	6,8	6,5	8,7	- 9,8	- 2,6	37,7	Oxígeno
Nitrógeno	25,7	1,5	- 10,8	- 3,1	4,5	35,9	7,6	10,2	- 5,9	4,6	20,2	- 3,4	35,5	Nitrógeno
Acetileno	- 11,2	6,2	8,1	- 14,9	- 22,7	1,6	21,8	12,2	- 7,2	1,6	2,0	- 4,1	- 6,1	Acetileno
2710 INDUSTRIA DE HIERRO Y ACERO	- 3,4	0,8	0,3	- 15,1	- 4,8	9,7	- 6,0	7,4	18,8	58,4	24,0	- 23,0	- 4,6	2710 INDUSTRIA DE HIERRO Y ACERO
Productos Siderúrgicos	- 3,4	0,8	0,3	- 15,1	- 4,8	9,7	- 6,0	7,4	18,8	58,4	24,0	- 23,0	- 4,6	Productos Siderúrgicos
TOTAL	12,2	4,6	- 5,4	19,1	29,0	47,0	19,1	- 6,1	- 47,6	- 15,2	57,4	25,5	77,9	TOTAL

1/ Cifras preliminares.

2/ Variación mayor a 1 000 por ciento.

Fuente: Ministerio de la Producción y Empresas.

Elaboración: BCRP. Sucursal Trujillo. Departamento de Estudios Económicos.



ANEXO 6

**ANCASH: EXPORTACIONES POR TIPO DE PRODUCTO 1/
(Millones de US\$ FOB)**

TIPO	2015					2016								TIPO
	AGO	SET	OCT	NOV	DIC	ENE	FEB	MAR	ABR	MAY	JUN	JUL	AGO	
Productos tradicionales	294	177	256	230	242	123	210	202	265	238	189	205	204	Productos tradicionales
Pesqueros	30	24	21	4	3	11	44	49	35	8	5	25	27	Pesqueros
Mineros	263	153	235	226	239	112	166	153	230	229	184	181	176	Mineros
Otros 2/	0	0	0	0	0	0	0	0	0	1	0	0	0	Otros 2/
Productos no tradicionales	9	10	13	11	12	11	14	14	13	11	10	11	11	Productos no tradicionales
Agropecuarios	7	7	5	6	9	8	9	9	8	6	6	5	6	Agropecuarios
Pesqueros	2	2	5	4	3	2	4	4	3	4	3	5	4	Pesqueros
Textiles	0	0	0	0	0	0	0	0	0	0	0	0	0	Textiles
Sidero - metalúrgico	0	0	1	0	1	0	1	0	1	1	1	1	1	Sidero - metalúrgico
Metal - mecánico	0	0	0	0	0	0	0	0	0	0	0	0	0	Metal - mecánico
Otros 3/	0	1	2	0	0	0	0	0	0	0	0	0	0	Otros 3/
TOTAL	302	187	269	242	254	134	224	215	277	249	199	217	215	TOTAL

1/ Cifras preliminares.

2/ Comprende los productos tradicionales del sector agrícola y petróleo y derivados.

3/ Comprende los productos no tradicionales del sector maderas y papeles, químicos, minería no metálica

Fuente: SUNAT.

Elaboración: BCRP. Sucursal Trujillo. Departamento de Estudios Económicos.



ANEXO 7

ANCASH: EXPORTACIONES DE PRODUCTOS TRADICIONALES 1/
(Valores FOB en millones de US\$)

TIPO	2015					2016								TIPO
	AGO	SET	OCT	NOV	DIC	ENE	FEB	MAR	ABR	MAY	JUN	JUL	AGO	
PESQUEROS														PESQUEROS
Harina de pescado														Harina de pescado
Volumen (Miles de TM)	8	10	14	2	2	2	28	21	11	5	3	15	13	Volumen (Miles de TM)
Valor (Millones de US\$)	12	15	21	3	2	3	44	31	17	8	4	24	21	Valor (Millones de US\$)
Aceite de pescado														Aceite de pescado
Volumen (Miles de TM)	9	5	0	1	0	4	0	7	8	0	0	0	3	Volumen (Miles de TM)
Valor (Millones de US\$)	18	9	0	1	0	8	0	18	18	0	1	0	6	Valor (Millones de US\$)
MINEROS														MINEROS
Cobre														Cobre
Volumen (Miles de TM)	147	81	155	135	160	85	126	104	157	157	129	125	113	Volumen (Miles de TM)
Valor (Millones de US\$)	215	117	219	188	216	101	148	126	227	203	165	156	141	Valor (Millones de US\$)
Oro														Oro
Volumen (TM)	0	0	0	0	0	0	0	1	0	0	0	0	0	Volumen (TM)
Valor (Millones de US\$)	8	1	0	2	0	0	0	9	0	0	0	0	0	Valor (Millones de US\$)
Zinc														Zinc
Volumen (Miles de TM)	31	67	32	62	56	21	34	31	0	6	21	31	40	Volumen (Miles de TM)
Valor (Millones de US\$)	17	34	15	29	22	8	13	15	0	3	12	19	28	Valor (Millones de US\$)
Otros minerales 2/	23	1	1	7	1	2	4	3	3	22	7	5	7	Otros minerales 2/
OTROS 3/	0	0	0	0	0	0	0	0	0	1	0	0	0	OTROS 3/
TOTAL	294	177	256	230	242	123	210	202	265	238	189	205	204	TOTAL

1/ Cifras preliminares.

2/ Comprende plata, plomo y metales menores.

3/ Comprende algodón, lana y petróleo y derivados.

Fuente: SUNAT.

Elaboración: BCRP. Sucursal Tarma. Departamento de Estudios Económicos.



ANEXO 8

ANCASH: EXPORTACIONES DE PRODUCTOS NO TRADICIONALES 1/
(Millones de US \$ FOB)

TIPO	2015					2016								TIPO
	AGO	SET	OCT	NOV	DIC	ENE	FEB	MAR	ABR	MAY	JUN	JUL	AGO	
Prod. No Tradicional	9	10	13	11	12	11	14	14	13	11	10	11	11	Prod. No Tradicional
AGROPECUARIOS	7	7	5	6	9	8	9	9	8	6	6	5	6	AGROPECUARIOS
Frutas	1	1	1	3	5	6	8	9	7	3	2	1	0	Frutas
Legumbres	5	5	2	3	3	2	0	0	1	3	4	4	5	Legumbres
Productos vegetales diversos	1	1	1	0	0	0	0	0	0	0	0	0	0	Productos vegetales diversos
Cereales y sus preparaciones	0	0	0	0	0	0	0	0	0	0	0	0	0	Cereales y sus preparaciones
Té, café, cacao y escencias	0	0	0	0	0	0	0	0	0	0	0	0	0	Té, café, cacao y escencias
Resto	0	0	0	0	0	0	0	0	0	0	0	0	0	Resto
PESQUEROS	2	2	5	4	3	2	4	4	3	4	3	5	4	PESQUEROS
Crustáceos y moluscos congelados	1	1	4	3	1	1	2	2	2	3	2	5	3	Crustáceos y moluscos congelados
Peparaciones y conservas	1	1	1	1	1	1	1	1	1	1	1	1	1	Peparaciones y conservas
Pescado congelado	0	0	0	0	0	0	1	0	0	0	0	0	0	Pescado congelado
Resto	0	0	0	0	0	0	0	0	0	0	0	0	0	Resto
QUÍMICOS	0	1	0	0	0	0	0	0	0	0	0	0	0	QUÍMICOS
SIDERO-METALÚRGICOS Y JOYERÍA	0	0	1	0	1	0	1	0	1	1	1	1	1	SIDERO-METALÚRGICOS Y JOYERÍA
METAL-MECÁNICOS	0	0	0	0	0	0	0	0	0	0	0	0	0	METAL-MECÁNICOS
OTROS	0	0	2	0	0	0	0	0	0	0	0	0	0	OTROS
TOTAL	9	10	13	11	12	11	14	14	13	11	10	11	11	TOTAL

1/ Cifras preliminares.

Fuente: SUNAT.

Elaboración: BCRP. Sucursal Trujillo. Departamento de Estudios Económicos.



ANEXO 9

**ANCASH: IMPORTACIONES FOB POR EL PUERTO DE CHIMBOTE 1/
(Valores FOB en millones de US\$)**

	2015					2016								
	AGO	SET	OCT	NOV	DIC	ENE	FEB	MAR	ABR	MAY	JUN	JUL	AGO	
I. Bienes de consumo	0	0	0	0	1	0	0	0	0	0	0	0	0	I. Bienes de consumo
II. Insumos	1	19	3	1	7	9	6	11	3	8	4	15	10	II. Insumos
Materias primas para la industria	1	19	3	1	7	9	6	11	3	8	4	15	10	Materias primas para la industria
III. Bienes de capital y materiales de construcción	0	11	2	18	1	7	9	2	4	0	7	7	5	III. Bienes de capital y materiales de construcción
Materiales de construcción	0	11	2	18	1	7	9	2	4	0	7	4	5	Materiales de construcción
TOTAL	1	30	5	19	8	17	15	13	7	8	11	22	15	TOTAL

1/ Cifras preliminares.

Fuente: SUNAT.

Elaboración: BCRP. Sucursal Trujillo. Departamento de Estudios Económicos.



ANEXO 10

ANCASH: CRÉDITO ^{1/}
(En millones de soles)

ENTIDADES FINANCIERAS	2015					2016								ENTIDADES FINANCIERAS
	AGO	SET	OCT	NOV	DIC	ENE	FEB	MAR	ABR	MAY	JUN	JUL	AGO	
I. Banco de la Nación	150	152	154	156	157	158	160	161	162	164	166	168	171	I. Banco de la Nación
II. Agrobanco	58	59	62	62	63	63	62	61	61	61	61	61	61	II. Agrobanco
III. Banca Múltiple	2 493	2 536	2 553	2 570	2 584	2 584	2 575	2 572	2 552	2 578	2 613	2 647	2 631	III. Banca Múltiple
IV. Entidades no Bancarias	481	486	491	498	496	492	491	491	485	493	475	479	483	IV. Entidades no Bancarias
Cajas Municipales	292	294	293	295	293	290	290	290	287	288	286	288	292	Cajas Municipales
Cajas Rurales de Ahorro y Crédito	29	24	26	27	26	24	23	23	23	13	12	12	12	Cajas Rurales de Ahorro y Crédito
Edpymes	5	5	5	5	5	5	5	5	5	6	6	6	6	Edpymes
Financieras	156	163	166	171	172	173	173	173	170	188	172	173	173	Financieras
TOTAL	3 183	3 234	3 260	3 286	3 300	3 296	3 288	3 285	3 261	3 297	3 315	3 355	3 346	TOTAL
En M/N	2 563	2 623	2 663	2 703	2 722	2 725	2 723	2 741	2 758	2 789	2 819	2 835	2 855	En M/N
En M/E	619	610	597	583	578	571	565	544	503	508	496	520	490	En M/E

1/ Cifras preliminares.

Fuente: Superintendencia de Banca, Seguros y AFP (SBS).

Elaboración: BCRP, Sucursal Trujillo. Departamento de Estudios Económicos.



ANEXO 11

ANCASH: TASA DE MOROSIDAD
(En porcentaje)

ENTIDADES FINANCIERAS	2015						2016							ENTIDADES FINANCIERAS
	JUL	AGO	SET	OCT	NOV	DIC	ENE	FEB	MAR	ABR	MAY	JUN	JUL	
I. Banco de la Nación	1,1	1,1	1,2	1,2	1,2	1,1	1,1	1,1	1,1	1,1	1,1	1,2	1,2	I. Banco de la Nación
II. Agrobanco	2,0	2,2	2,3	2,6	2,6	2,3	3,0	3,1	2,8	3,0	3,6	4,3	6,6	II. Agrobanco
III. Banca Múltiple	5,0	5,1	4,7	5,0	4,8	4,9	5,2	4,9	5,0	5,3	6,2	5,7	5,4	III. Banca Múltiple
IV. Entidades no Bancarias	10,5	10,2	10,2	10,4	10,2	9,7	9,9	10,3	10,4	9,2	9,6	9,1	9,1	IV. Entidades no Bancarias
Cajas Municipales	11,9	12,2	12,2	12,6	12,4	11,9	12,6	13,1	13,1	11,8	12,3	11,3	11,4	Cajas Municipales
Cajas Rurales de Ahorro y Crédito	22,2	14,5	16,7	16,0	15,2	15,8	9,5	10,1	10,1	3,3	6,2	6,4	7,8	Cajas Rurales de Ahorro y Crédito
Edpymes	8,3	9,5	8,8	7,8	8,5	6,2	6,4	9,4	9,0	9,4	9,8	10,0	10,1	Edpymes
Financieras	5,8	5,7	5,6	5,7	5,5	5,2	5,4	5,8	5,9	5,5	5,7	5,7	5,3	Financieras
TOTAL	5,7	5,7	5,4	5,6	5,4	5,4	5,7	5,5	5,6	5,6	6,4	5,9	5,7	TOTAL

Fuente: Superintendencia de Banca, Seguros y AFP (SBS).

Elaboración: BCRP, Sucursal Trujillo. Departamento de Estudios Económicos.



ANEXO 12

ANCASH: DEPOSITOS ^{1/}
(En millones de soles)

INSTITUCIONES	2015					2016								INSTITUCIONES
	AGO	SET	OCT	NOV	DIC	ENE	FEB	MAR	ABR	MAY	JUN	JUL	AGO	
I. Banco de la Nación	518	512	510	499	516	539	529	512	510	497	501	493	480	I. Banco de la Nación
II. Banca Múltiple	1 364	1 396	1 364	1 362	1 388	1 425	1 420	1 422	1 419	1 409	1 429	1 481	1 453	II. Banca Múltiple
III. Entidades no Bancarias	252	254	251	252	256	253	255	256	254	255	254	260	259	III. Entidades no Bancarias
Cajas Municipales	207	209	207	209	213	210	212	212	210	212	212	215	213	Cajas Municipales
Cajas Rurales de Ahorro y Crédito	33	31	30	29	29	27	27	27	27	25	25	25	26	Cajas Rurales de Ahorro y Crédito
Financieras	12	14	14	14	14	16	16	17	17	17	18	20	20	Financieras
TOTAL	2 134	2 162	2 124	2 113	2 160	2 216	2 203	2 190	2 183	2 161	2 185	2 235	2 193	TOTAL
En M/N	1 610	1 629	1 603	1 589	1 642	1 701	1 683	1 677	1 666	1 643	1 643	1 705	1 684	En M/N
En M/E	525	533	522	524	517	515	520	513	518	518	542	530	509	En M/E

1/ Cifras preliminares.

Fuente: Superintendencia de Banca, Seguros y AFP (SBS).

Elaboración: BCRP, Sucursal Trujillo. Departamento de Estudios Económicos.



ANEXO 13

ANCASH: INGRESOS RECAUDADOS POR EL GOBIERNO CENTRAL ^{1/}
(En millones de soles)

RUBROS	2015					2016								RUBROS
	AGO	SET	OCT	NOV	DIC	ENE	FEB	MAR	ABR	MAY	JUN	JUL	AGO	
I. INGRESOS TRIBUTARIOS	32	49	33	40	39	41	43	34	33	41	37	38	35	I. INGRESOS TRIBUTARIOS
1. Impuestos a la Renta	10	11	10	10	11	13	10	13	13	10	9	9	10	1. Impuestos a los Ingresos
- Personas Naturales	4	3	3	4	5	5	3	4	4	4	4	4	4	- Personas Naturales
- Personas Jurídicas	5	6	6	6	6	7	6	6	5	5	5	5	6	- Personas Jurídicas
- Regularización	1	1	1	0	0	0	0	2	3	1	0	0	0	- Regularización
2. Impuestos a la Importación	0	0	0	0	0	0	0	0	0	0	0	0	0	2. Impuestos a la Importación
3. Impuestos General a las Ventas	19	35	20	26	23	26	31	19	15	28	25	26	22	3. Impuestos General a las Ventas
- Operaciones Internas	18	21	11	18	13	18	17	10	11	22	18	12	14	- Operaciones Internas
- Operaciones Externas	1	14	9	8	10	7	14	9	5	6	7	14	7	- Operaciones Externas
4. Impuestos Selectivo al Consumo	0	0	0	0	0	0	0	0	0	0	0	0	0	4. Impuestos Selectivo al Consumo
5. Otros Ingresos Tributarios	3	4	4	4	4	2	2	2	5	4	3	4	3	5. Otros Ingresos Tributarios
II. INGRESOS NO TRIBUTARIOS	1	2	2	2	3	1	1	2	1	1	1	1	1	II. INGRESOS NO TRIBUTARIOS
INGRESOS CORRIENTES (I+II)	33	52	35	42	41	41	44	36	34	42	38	40	36	INGRESOS CORRIENTES (I+II)

Fuente: SUNAT.

Elaboración: BCRP, Sucursal Trujillo. Departamento de Estudios Económicos.



ANEXO 14

ANCASH: EJECUCIÓN DEL PRESUPUESTO DE GASTOS NO FINANCIEROS DEL GOBIERNO NACIONAL, SEGÚN TIPO DE GASTO ^{1/}
(En millones de soles)

TIPO DE GASTO	2015					2016								TIPO DE GASTO
	AGO	SET	OCT	NOV	DIC	ENE	FEB	MAR	ABR	MAY	JUN	JUL	AGO	
GASTOS NO FINANCIEROS	115	95	102	87	171	55	92	90	91	83	94	113	92	GASTOS NO FINANCIEROS
a. GASTOS CORRIENTES	75	80	81	67	132	54	89	70	84	67	91	102	78	a. GASTOS CORRIENTES
1. Personal y obligaciones sociales	21	27	26	17	33	32	30	30	30	32	28	36	26	1. Personal y obligaciones sociales
2. Pensiones y otras prestaciones sociales	11	11	13	12	21	12	12	11	12	12	12	32	12	2. Pensiones y otras prestaciones sociales
3. Bienes y servicios	19	19	17	29	56	10	19	23	18	16	26	28	18	3. Bienes y servicios
4. Donaciones y transferencias	0	0	0	2	1	0	0	0	0	0	0	0	0	4. Donaciones y transferencias
5. Otros gastos	23	23	25	6	21	0	28	6	24	8	25	7	22	5. Otros gastos
b. GASTOS DE CAPITAL	41	15	21	20	39	2	4	19	7	16	3	11	14	b. GASTOS DE CAPITAL
1. Adquisición de activos no financieros	40	14	21	20	33	2	2	14	6	16	3	11	14	1. Adquisición de activos no financieros
2. Otros gastos de capital	0	1	1	1	6	0	1	6	2	0	0	0	0	2. Otros gastos de capital

1/ Información actualizada al 31 de agosto de 2016.

Fuente: Ministerio de Economía y Finanzas (MEF).

Elaboración: BCRP, Sucursal Trujillo. Departamento de Estudios Económicos.



ANEXO 15

ANCASH: EJECUCIÓN DEL PRESUPUESTO DE GASTOS NO FINANCIEROS DEL GOBIERNO REGIONAL, SEGÚN TIPO DE GASTO ^{1/}
(En millones de soles)

TIPO DE GASTO	2015					2016								TIPO DE GASTO
	AGO	SET	OCT	NOV	DIC	ENE	FEB	MAR	ABR	MAY	JUN	JUL	AGO	
GASTOS NO FINANCIEROS	82	83	92	91	168	78	72	88	87	91	92	100	93	GASTOS NO FINANCIEROS
a. GASTOS CORRIENTES	79	79	87	85	145	78	71	84	81	87	88	96	90	a. GASTOS CORRIENTES
1. Personal y obligaciones sociales	56	56	62	58	83	66	56	57	58	58	63	71	62	1. Personal y obligaciones sociales
2. Pensiones y otras prestaciones sociales	8	8	8	7	12	10	7	7	7	8	8	9	8	2. Pensiones y otras prestaciones sociales
3. Bienes y servicios	15	14	17	19	49	3	7	18	14	20	17	15	17	3. Bienes y servicios
4. Donaciones y transferencias	0	0	0	0	0	0	0	0	0	0	0	0	0	4. Donaciones y transferencias
5. Otros gastos	1	1	0	1	2	0	1	1	1	1	0	1	3	5. Otros gastos
b. GASTOS DE CAPITAL	3	3	5	6	24	0	1	4	6	5	4	5	3	b. GASTOS DE CAPITAL
1. Adquisición de activos no financieros	3	3	5	6	24	0	1	4	6	5	4	5	3	1. Adquisición de activos no financieros
2. Otros gastos de capital	0	0	0	0	0	0	0	0	0	0	0	0	0	2. Otros gastos de capital

^{1/} Información actualizada al 31 de agosto de 2016.

Fuente: Ministerio de Economía y Finanzas (MEF).

Elaboración: BCRP, Sucursal Trujillo. Departamento de Estudios Económicos.



ANEXO 16

ANCASH: EJECUCIÓN DEL PRESUPUESTO DE GASTOS NO FINANCIEROS DE LOS GOBIERNOS LOCALES, SEGÚN TIPO DE GASTO ^{1/}
(En millones de soles)

TIPO DE GASTO	2015					2016								TIPO DE GASTO
	AGO	SET	OCT	NOV	DIC	ENE	FEB	MAR	ABR	MAY	JUN	JUL	AGO	
GASTOS NO FINANCIEROS	40	69	78	93	177	22	49	104	75	68	74	91	71	GASTOS NO FINANCIEROS
a. GASTOS CORRIENTES	36	37	39	36	71	17	28	38	33	33	32	39	36	a. GASTOS CORRIENTES
1. Personal y obligaciones sociales	8	8	9	8	13	9	8	11	10	10	9	13	8	1. Personal y obligaciones sociales
2. Pensiones y otras prestaciones sociales	2	3	3	2	6	1	1	2	2	2	2	3	3	2. Pensiones y otras prestaciones sociales
3. Bienes y servicios	23	24	26	24	49	8	18	24	21	20	20	22	23	3. Bienes y servicios
4. Donaciones y transferencias	2	2	1	1	2	0	1	1	1	1	1	1	1	4. Donaciones y transferencias
5. Otros gastos	1	0	0	0	0	0	0	0	0	1	0	0	1	5. Otros gastos
b. GASTOS DE CAPITAL	4	32	38	57	105	5	20	66	42	35	41	52	35	b. GASTOS DE CAPITAL
1. Adquisición de activos no financieros	4	32	38	57	105	5	20	66	42	35	41	52	35	1. Adquisición de activos no financieros
2. Otros gastos de capital	0	0	0	0	0	0	0	0	0	0	0	0	0	2. Otros gastos de capital

1/ Información actualizada al 31 de agosto de 2016.

Fuente: Ministerio de Economía y Finanzas (MEF).

Elaboración: BCRP, Sucursal Trujillo. Departamento de Estudios Económicos.



