

BANCO CENTRAL DE RESERVA DEL PERU
SUCURSAL TRUJILLO



ANCASH: Síntesis de Actividad Económica
Marzo 2016¹

Departamento de Estudios Económicos

El Banco Central de Reserva del Perú (BCRP) ha considerado presentar un conjunto de indicadores sectoriales de actividad económica con la finalidad de poder realizar el seguimiento del desempeño de la economía departamental. Para el sector real, se ha utilizado el Valor Bruto de Producción a precios del año 2007 para los sectores disponibles. Cabe señalar que a partir de enero 2014, el Instituto Nacional de Estadística (INEI) ha realizado el cambio de año base (de 1994 a 2007) para la construcción del Producto Bruto Interno (PBI) nacional, estando en elaboración la desagregación departamental. En la medida que se publique referida información, el BCRP volvería a elaborar para cada departamento un indicador agregado de actividad económica.

¹ En la elaboración de este informe participaron (en orden alfabético): Iván Cosavalente, Alfredo Miranda, Jonathan Rosas y Eric Torres.

ÍNDICE

	<i>Página</i>
RESUMEN EJECUTIVO.....	3
I. ACTIVIDAD PRODUCTIVA.....	5
1. Actividad primaria.....	5
1.1 Sector agropecuario.....	5
1.2 Sector pesca	6
1.3 Sector minería.....	8
2. Otros indicadores sectoriales.....	10
2.1 Sector manufactura.....	10
2.2 Sector construcción.....	11
II. ASPECTOS LABORALES.....	12
1. Empleo	12
III. SECTOR EXTERNO.....	14
1. Exportaciones.....	14
IV. EJECUCIÓN DEL PRESUPUESTO DE GASTOS DEL GOBIERNO GENERAL.....	15
1. Ejecución del Presupuesto de Gastos Corrientes del Gobierno General.....	15
2. Ejecución del Presupuesto de Inversiones del Gobierno General	15
V. ANEXOS.....	17

RESUMEN EJECUTIVO

Principales hechos de importancia

- En la **actividad primaria**, el sector minero registró un crecimiento de 23,6 por ciento. En contraste la actividad agropecuaria y el sector pesquero se contrajeron 16,3 por ciento y 6,5 por ciento respectivamente.
- En lo referente a **otros indicadores de la actividad económica** del departamento, mostraron crecimientos interanuales en marzo: la inversión pública (115,2 por ciento), el empleo en la ciudad de Huaraz (5,0 por ciento) y las exportaciones (3,8 por ciento). En contraste, mostraron resultados negativos: los despachos de cemento (-13,4 por ciento), la producción industrial (-6,1 por ciento) y el empleo en la ciudad de Chimbote (-0,2 por ciento).

Actividad primaria

- La **actividad agropecuaria** cayó en marzo 16,3 por ciento interanual, debido a la contracción de los subsectores agrícola (-21,0 por ciento) y pecuario (-2,0 por ciento). En los tres primeros meses del año, el sector acumuló un crecimiento de 1,1 por ciento.
- En marzo, la **pesca** disminuyó 6,5 por ciento respecto a similar mes de 2015, afectada por el menor desembarque de diversas especies destinadas para el consumo humano directo (-6,5 por ciento). Sin embargo, en el primer trimestre creció 96,1 por ciento.
- **La actividad minera** en marzo creció 23,4 por ciento interanual, tasa con la que mantiene una trayectoria ascendente por trece meses consecutivos. Este comportamiento se sustenta principalmente en la mayor producción de cobre (20,8 por ciento), cuyo aporte al crecimiento del sector fue de 14,3 puntos porcentuales. Asimismo aumentaron sus niveles de producción el resto de minerales destacando por su dinamismo el oro (365,0 por ciento) y la plata (100,4 por ciento).

Otros indicadores de actividad económica

- En marzo, la **actividad manufacturera** se redujo en 6,1 por ciento interanual, determinada por la menor producción de arroz pilado (-39,2 por ciento), conservas y productos congelados de pescado (-32,2 por ciento) y azúcar (-5,6 por ciento). En el primer trimestre, el sector acumuló un crecimiento de 18,9 por ciento.
- En el sector construcción, los **despachos de cemento** disminuyeron en marzo 13,4 por ciento respecto a similar mes de 2015, atribuido al menor avance físico en obras del sector público. En los tres primeros meses de 2016 acumulan una caída de 12,5 por ciento.
- Las **exportaciones** de Ancash sumaron US\$ 208 millones en marzo, mayores en 3,8 por ciento comparado con igual mes de 2015. Las tradicionales aumentaron 6,3 por ciento, mientras que las no tradicionales disminuyeron -22,3 por ciento respectivamente.
- La **inversión pública** del Gobierno General en Ancash registrada en marzo (S/ 84 millones) mostró un aumento interanual de 115,2 por ciento, en términos reales, principalmente debido a la mayor ejecución de obras de los gobiernos locales (165,7 por ciento).

CUADRO N° 01
ÁNCASH: OTROS INDICADORES DE ACTIVIDAD ECONÓMICA
 (Variación % respecto a similar mes del año anterior)

	Oct.15	Nov.15	Dic.15	Ene.16	Feb.16	Mar.16
Producción industrial ^{1/}	↓ -5,4	↑ 19,5	↑ 29,0	↑ 47,0	↑ 19,1	↓ -6,1
Despacho de cemento ^{1/}	↓ -25,9	↓ -25,2	↓ -30,1	↓ -11,2	↓ -11,2	↓ -13,4
Empleo formal urbano - Ciudad de Chimbote ^{2/}	↑ 1,4	↑ 1,4	↑ 8,0	↑ 7,7	↑ 1,9	↓ -0,2
Empleo formal urbano - Ciudad de Huaraz ^{2/}	↓ -0,9	↓ -1,1	↓ -1,5	↑ 0,6	↑ 3,4	↑ 5,0
Exportaciones	↓ -2,0	↓ -2,2	↓ -3,7	↓ -29,8	↑ 1,9	↑ 3,8
Inversión pública ^{1/}	↓ -48,4	↓ -35,3	↓ -48,2	↑ 197,2	↑ 41,8	↑ 115,2

1/ En términos reales.

2/ En empresas de 10 y más trabajadores localizadas en la ciudad de Chimbote y Huaraz.

Fuentes: BCRP - Sucursal Trujillo, SUNAT, MTPE y MEF.

I. ACTIVIDAD PRODUCTIVA

1. Actividad primaria

1.1 Sector agropecuario

- La **actividad agropecuaria** cayó en marzo 16,3 por ciento interanual, debido a la caída de los subsectores agrícola (-21,0 por ciento) y pecuario (-2,0 por ciento). En los tres primeros meses del año, el sector acumuló un crecimiento de 1,1 por ciento.
- La caída del subsector agrícola (-21,0 por ciento) se debió a la menor producción de cultivos orientados al mercado interno (-28,2 por ciento), principalmente de maíz amiláceo (-68,1 por ciento), zapallo (-64,6 por ciento), maíz choclo (-49,0 por ciento), arroz cáscara (-39,2 por ciento) y papa (-29,0 por ciento); en todos los casos, excepto en el arroz cáscara, que cayó por bajos rendimientos en campo, la caída se debe a la disminución de la superficie cosechada. Del mismo modo, el grupo de cultivos orientados al mercado externo y agroindustria registró una disminución de 4,3 por ciento, como resultado de la menor producción, principalmente de algodón rama (-66,0 por ciento), palta (-20,5 por ciento) y espárrago (-7,1 por ciento).

CUADRO N° 02
ÁNCASH: SECTOR AGROPECUARIO ^{1/}
(Miles de toneladas)

Subsectores	Estructura Porcentual 2014 ^{2/}	Marzo				Enero - Marzo			
		2015	2016	Var.%	Contribución %	2015	2016	Var.%	Contribución %
AGRÍCOLA	66,4			-21,0	-15,8			2,6	1,8
Orientada al mercado externo y agroindustria ^{2/}	26,9			-4,3	-1,0			9,5	2,5
Maíz amarillo duro	8,7	4,5	7,5	66,7	2,2	21,8	24,8	14,2	0,9
Caña de azúcar	6,9	87,5	95,9	9,6	0,5	233,8	276,3	18,1	1,1
Espárrago	5,3	1,5	1,4	-7,1	-0,4	3,6	4,8	33,0	1,7
Palta	4,5	4,1	3,2	-20,5	-1,1	11,1	9,8	-11,4	-0,7
Algodón rama	1,5	1,2	0,4	-66,0	-2,3	1,6	1,1	-32,1	-0,6
Orientada al mercado interno ^{2/}	39,5			-28,2	-14,8			-1,6	-0,7
Papa	6,8	37,3	26,5	-29,0	-5,4	55,1	43,6	-20,8	-2,4
Arroz cáscara	6,4	19,2	11,7	-39,2	-6,8	31,8	45,2	42,1	5,0
Maíz choclo	4,1	6,3	3,2	-49,0	-1,9	18,9	11,3	-40,3	-2,0
Alfalfa	3,6	21,7	21,4	-1,5	0,0	62,4	62,2	-0,3	0,0
Camote	2,2	1,2	1,4	20,0	0,1	4,5	3,3	-26,1	-0,2
Trigo	2,0	0,0	0,0	-	-	0,0	0,0	-	-
Maíz amiláceo	2,0	0,3	0,1	-68,1	-0,3	0,6	0,3	-50,7	-0,2
Cebada grano	0,8	0,0	0,0	-	-	0,0	0,0	-	-
Zapallo	0,8	1,3	0,4	-64,6	-0,4	3,2	1,6	-50,4	-0,3
Mango	0,6	1,4	1,4	-1,2	0,0	4,5	4,3	-3,5	0,0
Frijol grano seco	0,5	0,0	0,0	-93,6	-0,1	0,1	0,1	-28,4	0,0
Arveja grano seco	0,5	0,0	0,0	-	-	0,0	0,0	-	-
PECUARIA	33,6			-2,0	-0,5			-2,0	-0,6
Carne de ave ^{3/}	18,3	2,8	2,6	-6,0	-0,8	8,4	8,0	-5,6	-1,0
Carne de vacuno ^{3/}	9,8	0,7	0,7	4,1	0,3	2,1	2,2	3,4	0,3
Leche	2,1	1,4	1,3	-8,0	-0,1	4,3	3,9	-9,0	-0,1
Huevo	2,0	0,1	0,1	11,8	0,0	0,3	0,3	17,3	0,1
Carne de ovino ^{3/}	0,5	0,1	0,1	4,1	0,1	0,3	0,3	5,2	0,1
SECTOR AGROPECUARIO	100,0			-16,3	-16,3			1,1	1,1

Nota: Debido al redondeo de los datos parciales, los totales pueden diferir de la suma de las partes.

1/ Cifras preliminares.

2/ A precios de 2007.

3/ Peso neto.

Fuente: Ministerio de Agricultura y Riego.

Elaboración: BCRP, Sucursal Trujillo. Departamento de Estudios Económicos.

- La actividad pecuaria cayó en marzo 2,0 por ciento interanual. Esta caída reflejó la menor producción de leche (-8,0 por ciento) y carne de ave (-6,0 por ciento).
- En cuanto al avance de las siembras, correspondiente a los ocho primeros meses de la actual campaña agrícola 2015-2016, se han instalado un total de 67,8 mil hectáreas, área menor en 12,4 por ciento respecto a la ejecutada en igual periodo de la anterior campaña. Entre los cultivos que registraron las menores superficies sembradas, en términos absolutos, son: trigo (-3 431 has.), maíz amiláceo (-1 949 has.) y cebada (-1 447 has.), principalmente.

CUADRO N° 03
ÁNCASH: SUPERFICIE SEMBRADA ^{1/}
(Hectáreas)

	Campaña agrícola ^{2/}		Variación	
	2014/2015	2015/2016	Absoluta	Porcentual
CULTIVOS TRANSITORIOS	77 108	67 519	-9 589	-12,4
Algodón	10	24	14	140,0
Arroz	4 190	6 795	2 605	62,2
Cebada	8 712	7 265	-1 447	-16,6
Frijol grano seco	1 307	780	- 527	-40,3
Maíz amarillo duro	8 304	7 838	- 466	-5,6
Maíz amiláceo	10 781	8 832	-1 949	-18,1
Papa	10 466	10 125	- 341	-3,3
Trigo	15 591	12 160	-3 431	-22,0
Otros	17 747	13 700	-4 047	-22,8
CULTIVOS PERMANENTES	277	296	19	6,8
Caña de azúcar	277	296	19	6,8
Total	77 385	67 815	-9 570	-12,4

1/ Cifras preliminares.

2/ De agosto a marzo.

Fuente: Gerencia Regional de Agricultura- Ancash.

Elaboración: BCRP, Sucursal Trujillo. Departamento de Estudios Económicos.

1.2 Sector pesca

- La **actividad pesquera** registró en marzo una caída interanual de 6,5 por ciento ocasionada por el menor desembarque de diversas especies para el consumo humano directo (-6,5 por ciento), particularmente de aquellas destinadas a la elaboración de conservas (-51,1 por ciento). Por el contrario, aumentó la pesca para la preparación de congelados (181,5 por ciento) y para el consumo en estado fresco (100,1 por ciento), lo cual permitió en alguna medida atenuar la caída del sector.
- En cuanto a la pesca de anchoveta con fines industriales (harina y aceite de pescado), se encuentra suspendida por segundo mes consecutivo por disposiciones de veda.
- No obstante el retroceso del mes como del mes previo (-17,5 por ciento), la pesca acumuló en el primer trimestre del año una tasa de crecimiento de 96,1 por ciento al compararla con similar periodo de 2015. Comportamiento sustentado, de un lado, por el alto nivel de desembarque de anchoveta registrado al inicio de año (122,6 mil Tm.) para la industria de harina y aceite; y, de otro lado, por la mayor pesca de diversas especies para el consumo humano directo (6,7 por ciento).

CUADRO N° 04
ÁNCASH: SECTOR PESQUERO ^{1/}
(En toneladas)

	Marzo			Enero - Marzo		
	2015	2016	Var.% ^{2/}	2015	2016	Var.% ^{2/}
Consumo Humano Directo	9 911	8 348	-6,5	22 773	22 499	6,7
. Fresco	819	1 639	100,1	3 198	5 077	58,8
. Congelado	974	2 742	181,5	2 426	6 165	154,1
. Conservas	8 118	3 967	-51,1	17 149	11 257	-34,4
Consumo Industrial	0	0	0,0	0	122 630	-
. Anchoveta	0	0	0,0	0	122 630	-
. Otras Especies	0	0	0,0	0	0	0,0
SECTOR PESCA			-6,5			96,1

1/ Cifras preliminares.

2/ Variación a precios de 2007.

Fuente: Ministerio de la Producción.

Elaboración: BCRP, Sucursal Trujillo. Departamento de Estudios Económicos.

- Con relación a la temperatura superficial del mar (TSM), frente al litoral del puerto de Chimbote, medida por IMARPE, se registró en marzo de 2016 un valor promedio de 23,6°C, superior en 1,4°C (anomalía positiva) respecto de su nivel histórico normal (22,2°C); sin embargo, ésta anomalía es menor a la registrada en febrero pasado (2,0°C) lo cual evidencia un debilitamiento del calentamiento de las aguas marinas debido al arribo de masas de agua menos cálidas (ondas Kelvin). Cabe señalar que en igual mes de 2015, la TSM registró un nivel de 21,9°C, observando una ligera anomalía negativa de 0,3°C, es decir por debajo de su patrón histórico.
- El precio promedio de la harina de pescado en abril (US\$ 1 498 por tonelada) aumentó en 2,4 por ciento respecto al mes anterior, del mismo modo, frente a abril de 2015, la cotización promedio fue menor en 19,5 por ciento.

GRÁFICO N° 01
COTIZACIÓN INTERNACIONAL DE HARINA DE PESCADO
(Hamburgo - US\$/TM)

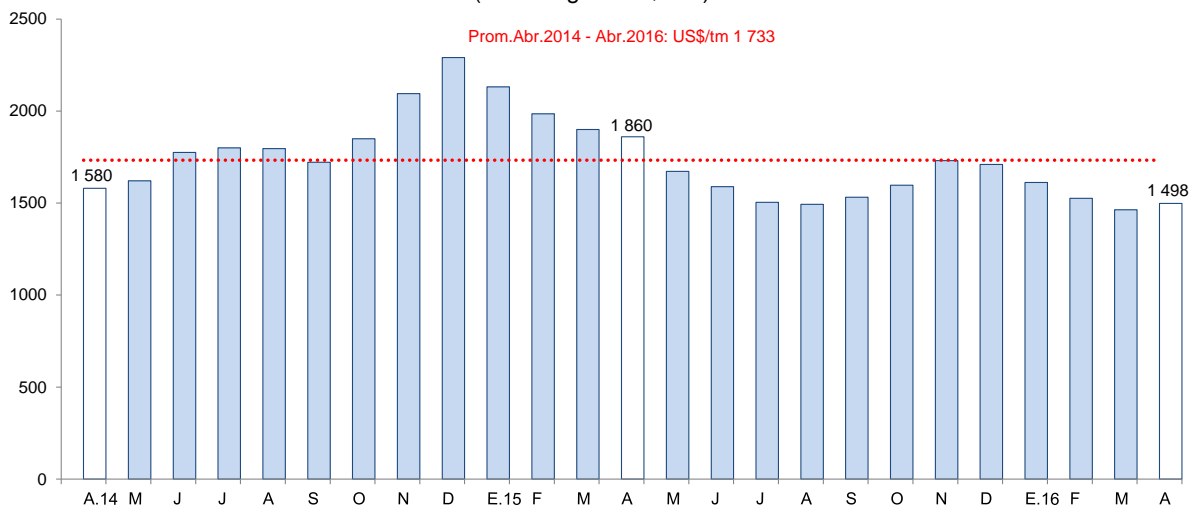

Fuente: Reuters y Bloomberg.

1.3 Sector minería

- En marzo la minería creció 23,4 por ciento interanual, tasa con la que mantiene una trayectoria ascendente por trece meses consecutivos. este comportamiento se sustenta principalmente en la mayor producción de cobre (20,8 por ciento), cuyo aporte al crecimiento del sector fue de 14,3 puntos porcentuales. Asimismo aumentaron sus niveles de producción el resto de minerales destacando por su dinamismo el oro (365,0 por ciento) y la plata (100,4 por ciento).
- La mayor producción de cobre y plata se registró en la empresa Antamina (21,0 por ciento y 108,6 por ciento, respectivamente) y en el caso del oro, en la compañía minera Barrick Misquichilca S.A. 821,94 por ciento.
- En el primer trimestre del 2016, la actividad minera aumento en 26,9 por ciento, igualmente sustentada por la mayor producción de cobre, siendo el principal contribuyente al crecimiento del sector con 19,6 puntos porcentuales.

**CUADRO N° 05
SECTOR MINERÍA ^{1/}**

(Variación % real respecto a similar periodo del año anterior)

Estructura Porcentual 2014 ^{2/}	Marzo			Enero - Marzo			
	2016	Var.%	Contribución %	2016	Var.%	Contribución %	
Cobre (TMF)	66,7	43 000	20,8	14,3	115 539	29,3	19,6
Zinc (TMF)	22,4	25 350	1,1	0,2	67 350	-9,8	-2,2
Plata (Onzas troy)	6,6	2 532 741	100,4	5,4	6 894 944	87,1	5,3
Oro (Onzas troy)	0,4	6 697	365,0	1,2	20 550	586,3	1,6
Molibdeno (TMF)	2,7	360	26,6	1,6	674	50,6	1,8
Plomo (TMF)	1,2	2 561	91,8	0,8	6 686	78,5	0,7
SECTOR MINERÍA ^{2/}	100,0		23,4	23,4		26,9	26,9

1 / Cifras preliminares.

2/ A precios de 2007.

Fuente: Ministerio de Energía y Minas.

Elaboración: BCRP, Sucursal Trujillo. Departamento de Estudios Económicos.

**GRÁFICO N°02
CRECIMIENTO DE LA PRODUCCIÓN MINERA**
(Variación % real respecto a similar mes del año anterior)

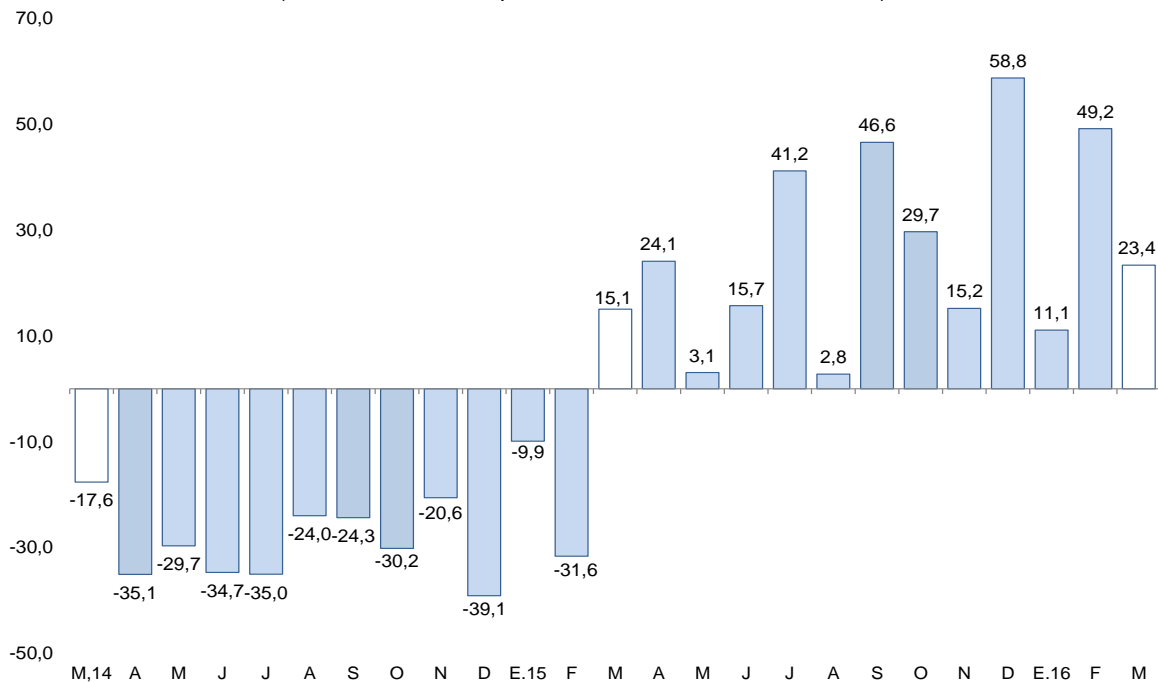

Fuente: MINEM.

Elaboración: BCRP, Sucursal Trujillo, Departamento de Estudios Económicos.

- En abril, el precio promedio del cobre (US\$ 4 555,5/TM.) cayó 0,8 por ciento respecto a la cotización de marzo (US\$ 4 592,0/TM). La caída se asoció a los temores que generaron las medidas impuestas en algunas bolsas chinas para reducir la volatilidad de algunos commodities y por el aumento de inventarios en la Bolsa de Metales de Londres.
- Por su parte, la cotización promedio de zinc (US\$ 1 932,7 /TM.) disminuyó en 0,3 por ciento, respecto a la cotización del mes anterior (US\$ 1 938,5). Esta evolución se debió a la preocupación de una desaceleración de la economía China, aunque atenuada por la caída continua de existencias en la Bolsa de Metales de Londres.

GRÁFICO N° 03
COTIZACIÓN INTERNACIONAL DE COBRE Y ZINC
 (London Metal Exchange - US\$/TM)

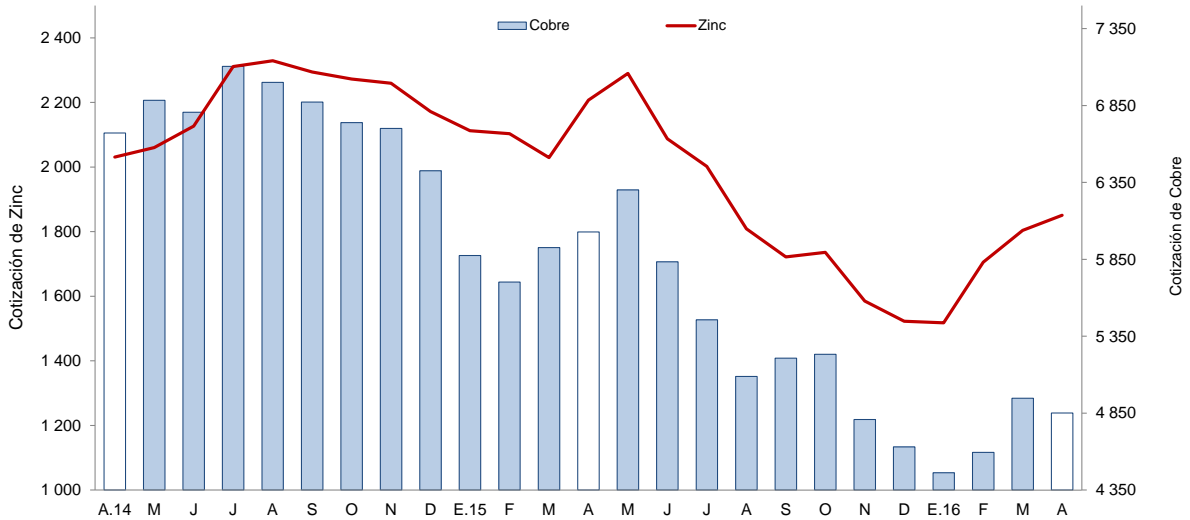

Fuente: Bloomberg.



2. Otros indicadores sectoriales

2.1 Sector manufactura

- En marzo, la **actividad manufacturera** presentó un retroceso interanual de 6,1 por ciento, luego haber registrado en los dos primeros meses del año tasas de crecimiento de dos dígitos (enero 47,0 por ciento; febrero 19,1 por ciento). Este comportamiento fue determinado por la industria procesadora de recursos primarios, cuya actividad se redujo en 21,7 por ciento. La industria no primaria, por el contrario, se mantuvo estable.
- Al finalizar el primer trimestre, la manufactura acumuló una tasa de crecimiento de 18,9 por ciento sustentada por la industria primaria y no primaria que registraron expansiones de 51,9 por ciento y 8,3 por ciento respectivamente.

CUADRO N° 06
ÁNCASH: SECTOR MANUFACTURA ^{1/}
(Variación % real respecto a similar periodo del año anterior)

Ramas de actividad	Estructura porcentual 2014 ^{2/}	Marzo		Enero - Marzo	
		Var.%	Contribución ^{3/}	Var.%	Contribución ^{3/}
MANUFACTURA PRIMARIA	31,6	-21,7	-6,1	51,9	12,6
Harina y aceite de pescado	7,2	-	0,0	-	-
Conservas y productos congelados de pescado	14,1	-32,2	-5,4	6,0	0,8
Azúcar	10,4	-5,6	-0,6	10,3	1,2
MANUFACTURA NO PRIMARIA	68,4	0,0	0,0	8,3	6,3
Alimentos y Bebidas	5,3	-29,6	-4,2	33,8	3,6
Hortalizas/Frutas congeladas	1,9	-10,8	-0,3	5,0	0,2
Arroz pilado	3,1	-39,2	-4,5	42,1	2,9
Alcohol etílico	0,3	305,1	0,5	402,8	0,6
Sustancias y Productos Químicos	9,4	7,1	0,7	4,3	0,5
Oxígeno	8,4	6,8	0,6	3,2	0,3
Nitrógeno	0,8	10,2	0,1	17,4	0,1
Acetileno	0,3	12,2	0,0	11,2	0,0
Fabricación Metales Básicos	53,6	7,4	3,5	4,1	2,2
Productos siderúrgicos	53,6	7,4	3,5	4,1	2,2
SECTOR MANUFACTURA	100,0	-6,1	-6,1	18,9	18,9

1/ Cifras preliminares.

2/ A precios de 1994.

3/ En puntos porcentuales.

Fuente: Ministerio de Agricultura y Riego y empresas industriales.

Elaboración: BCRP, Sucursal Trujillo. Departamento de Estudios Económicos.

- El retroceso de la **manufactura primaria** (-21,7 por ciento) se generó por la baja producción de conservas y productos congelados de pescado (-32,2 por ciento) y de azúcar (-5,6 por ciento); la primera, por restricciones de recursos marinos; y, la segunda, por el desmejoramiento en la calidad de la caña de azúcar, cuyo porcentaje de contenido de sacarosa en caña disminuyó de 12,9 por ciento a 11,8 por ciento, no obstante que la molienda de caña aumentó 9,6 por ciento.
- En los tres primeros meses, la industria primaria acumuló un crecimiento interanual de 51,9 por ciento como resultado de la mayor producción de azúcar (10,3 por ciento), conservas y productos congelados de pescado (6,0 por ciento) y por los altos niveles de producción de harina y aceite de pescado al disponer de materia prima, a diferencia de igual periodo de 2015 en que esta industria estuvo paralizada por ausencia de anchoveta.
- La **manufactura no primaria** no registró variación, se mantuvo estable (0,0 por ciento). Sin embargo, al interior las ramas industriales presentaron un comportamiento diferenciado: la industria de productos siderúrgicos y la de sustancias y productos químicos, crecieron en 7,4 por ciento y 7,1 por ciento respectivamente; en cambio, la industria de alimentos y bebidas, se redujo en 29,6 por ciento.

GRÁFICO N° 04
ÁNCASH: EVOLUCIÓN DE LA PRODUCCIÓN MANUFACTURERA NO PRIMARIA
 (Variación % real respecto a similar mes del año anterior)

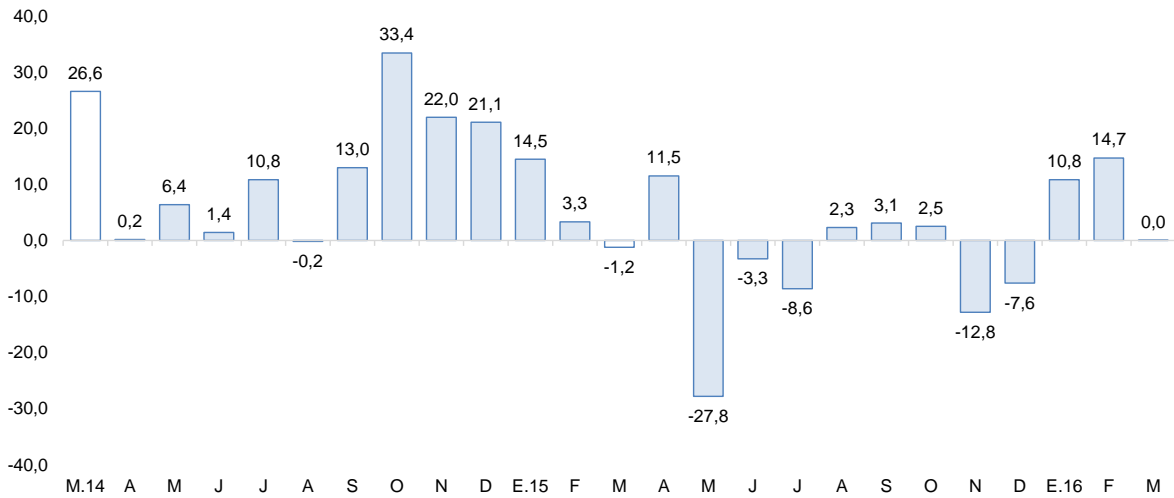

Fuente: Ministerio de Agricultura y Riego y empresas industriales.
 Elaboración: BCRP, Sucursal Trujillo, Departamento de Estudios Económicos.

- En el primer trimestre, la manufactura no primaria acumuló un crecimiento interanual de 8,3 por ciento, sustentado en el buen desempeño de todas sus ramas: la industria de alimentos y bebidas, creció 33,8 por ciento; la de sustancias y productos químicos, en 4,3 por ciento; y en 4,1 por ciento, la industria de productos siderúrgicos.

2.2 Sector construcción

- En marzo, los **despachos de cemento** disminuyeron 13,4 por ciento respecto a similar mes de 2015, tasa con la que mantiene una trayectoria descendente por quince meses consecutivos, lo cual se atribuye al menor avance físico en obras del sector público. Al cierre del primer trimestre, los despachos de cemento se reducen en 12,5 por ciento.

GRÁFICO N° 05
ÁNCASH: EVOLUCIÓN DE DESPACHOS DE CEMENTO
 (Variación % real respecto a similar mes del año anterior)

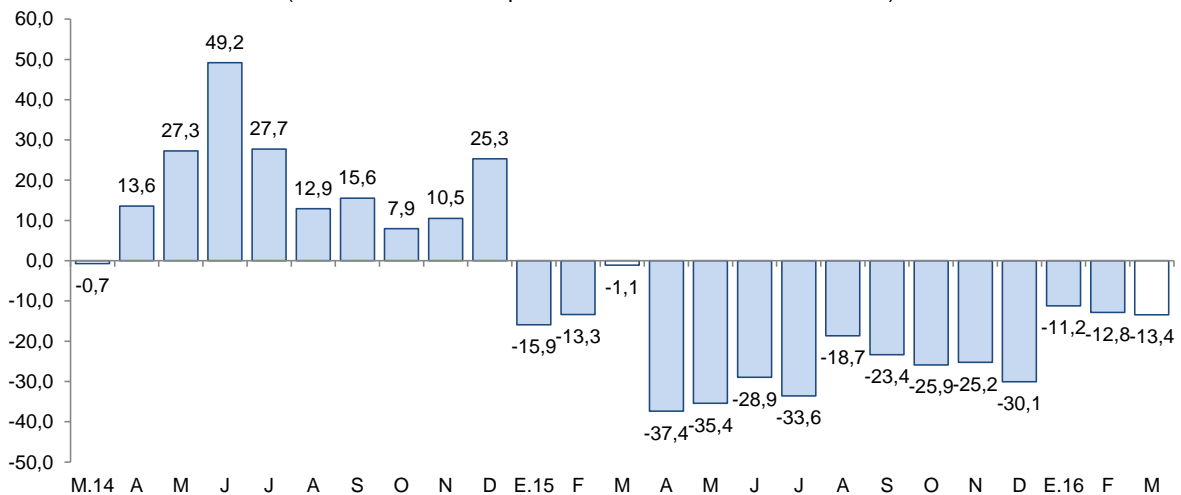

Fuente: Cementos Pacasmayo S.A.A.



II. ASPECTOS LABORALES

1. Empleo

- El empleo en la ciudad de Chimbote en empresas privadas formales con 10 y más trabajadores disminuyó en marzo 0,2 por ciento interanual. El retroceso se registró en los sectores: comercio (-1,7 por ciento), transportes, almacenamiento y comunicaciones (-1,3 por ciento) y servicios (-1,0 por ciento); por el contrario, mostraron un crecimiento los sectores de industria manufacturera (1,5 por ciento) y el sector extractivo (0,1 por ciento).
- En el primer trimestre del 2016, el empleo acumuló un crecimiento de 3,2 por ciento interanual por el aumento en la actividad extractiva (20,0 por ciento), industria manufacturera (5,2 por ciento) y servicios (0,9 por ciento); por otro lado, se contrajo el sector de transportes, almacenamiento y comunicaciones (-2,4 por ciento) y comercio (-1,1 por ciento).

CUADRO N° 07
CIUDAD DE CHIMBOTE: ÍNDICE MENSUAL DE EMPLEO EN EMPRESAS PRIVADAS FORMALES
DE 10 Y MÁS TRABAJADORES POR RAMA DE ACTIVIDAD ECONÓMICA ^{1/}
 (Octubre 2010=100)

	Marzo			Enero - Marzo		
	2015	2016	Var.%	2015	2016	Var.%
Extractiva ^{2/}	171,4	171,6	0,1	160,4	192,5	20,0
Industria manufacturera	72,1	73,2	1,5	70,5	74,1	5,2
Comercio	117,2	115,1	-1,7	115,5	114,2	-1,1
Transp., almac., y comun.	81,4	80,3	-1,3	81,6	79,7	-2,4
Servicios ^{3/}	98,3	97,3	-1,0	98,1	99,0	0,9
Total	88,8	88,7	-0,2	87,4	90,2	3,2

Nota: La información corresponde al primer día de cada mes.

^{1/} Cifras preliminares.

^{2/} Conformada por las subramas agricultura, pesca y minería.

^{3/} Conformada por las subramas servicios prestados a empresas, restaurantes y hoteles, establecimientos financieros, enseñanza, servicios sociales y comunales; y electricidad, gas y agua.

Fuente: MTPE – Encuesta Nacional de Variación Mensual del Empleo (ENVM E).

Elaboración: BCRP, Sucursal Trujillo. Departamento de Estudios Económicos.

GRÁFICO N° 06
CIUDAD DE CHIMBOTE: EVOLUCIÓN DEL EMPLEO FORMAL URBANO EN EMPRESAS DE 10 Y MÁS
TRABAJADORES
 (Variación % respecto a similar mes del año anterior)

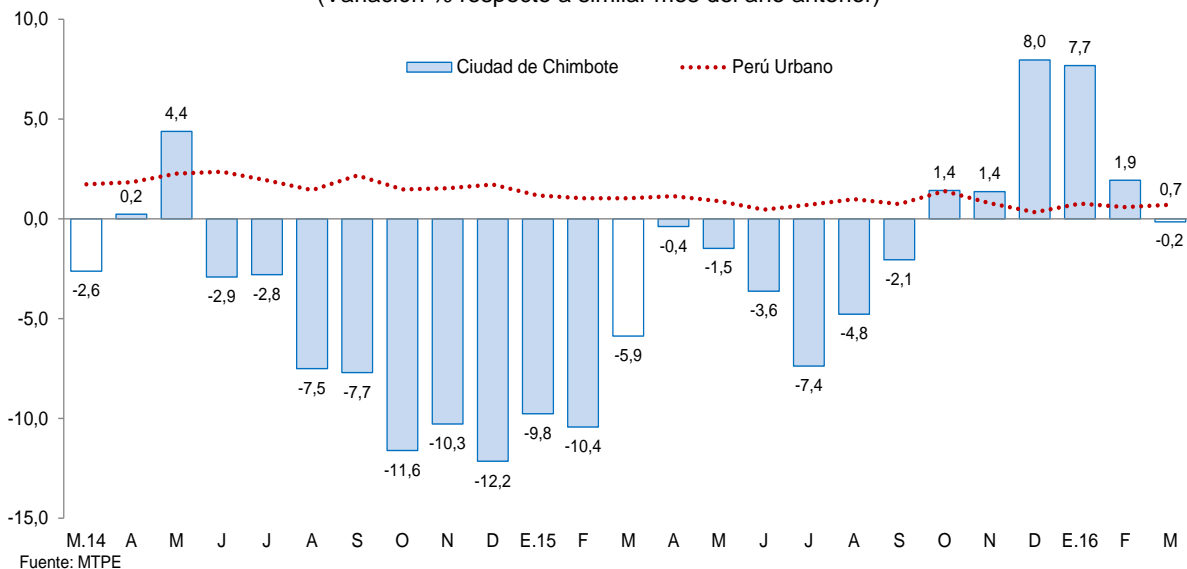

- El empleo en la ciudad de Huaraz en empresas privadas formales con 10 y más trabajadores aumentó en el tercer mes 5,0 por ciento interanual. La expansión se generó en los sectores extractivo (24,5 por ciento), comercio (4,1 por ciento) y servicios (1,3 por ciento). mientras que disminuyó en el sector transportes, almacenes y comunicaciones (-11,6 por ciento).
- En los tres primeros meses, el empleo acumuló un aumento de 2,9 por ciento interanual, producto de la expansión en el sector extractivo (23,4 por ciento) y sector comercio (6,6 por ciento). Por el contrario, se presentó contracción en los sectores de transportes, almacenes y comunicaciones (-10,9 por ciento) y servicios (-3,6 por ciento).

CUADRO N° 08
CIUDAD DE HUARAZ: ÍNDICE MENSUAL DE EMPLEO EN EMPRESAS PRIVADAS FORMALES
DE 10 Y MÁS TRABAJADORES POR RAMA DE ACTIVIDAD ECONÓMICA ^{1/}

	Marzo			Enero - Marzo		
	2015	2016	Var.%	2015	2016	Var.%
Extractiva ^{2/}	44,8	55,7	24,5	44,9	55,4	23,4
Industria manufacturera	-	-	-	-	-	-
Comercio	105,3	109,6	4,1	103,9	110,8	6,6
Transp., almac., y comun.	163,2	144,2	-11,6	163,7	145,9	-10,9
Servicios ^{3/}	93,5	94,7	1,3	100,7	97,2	-3,5
Total	83,2	87,4	5,0	86,2	88,7	2,9

Nota: La información corresponde al primer día de cada mes.

^{1/} Cifras preliminares.

^{2/} Conformada por las subramas agricultura, pesca y minería.

^{3/} Conformada por las subramas servicios prestados a empresas, restaurantes y hoteles, establecimientos financieros, enseñanza, servicios sociales y comunales; y electricidad, gas y agua.

Fuente: MTPE – Encuesta Nacional de Variación Mensual del Empleo (ENVME).

Elaboración: BCRP, Sucursal Trujillo. Departamento de Estudios Económicos.

GRÁFICO N° 07
CIUDAD DE HUARAZ: EVOLUCIÓN DEL EMPLEO FORMAL URBANO EN EMPRESAS DE 10 Y MÁS
TRABAJADORES

(Variación % respecto a similar mes del año anterior)

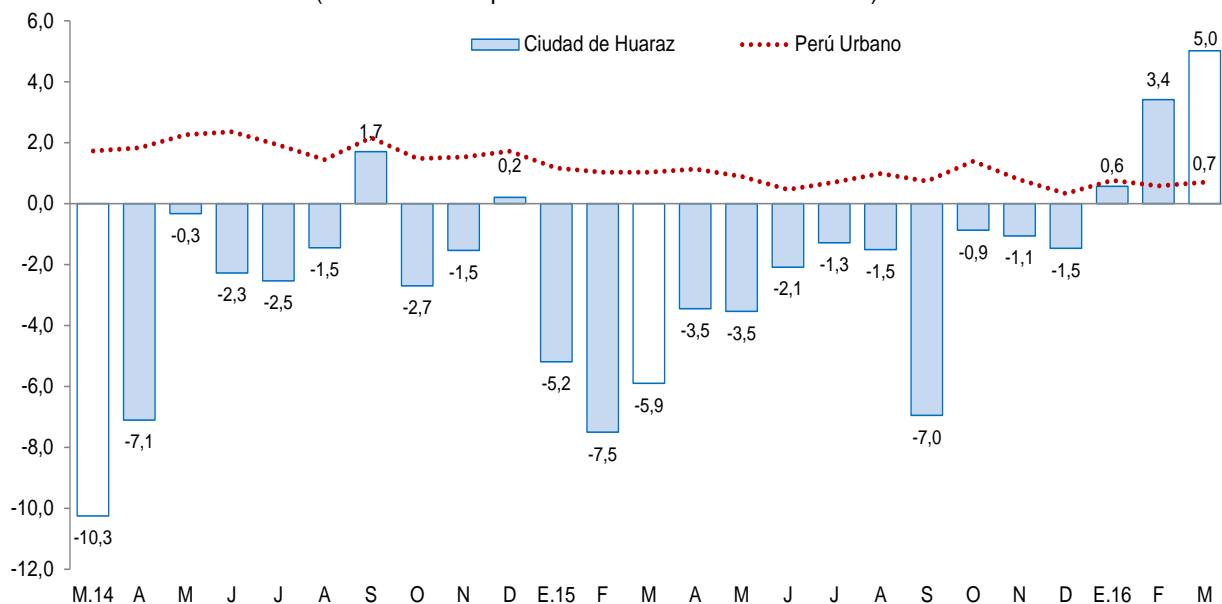

Fuente: MTPE.



III. SECTOR EXTERNO

1. Exportaciones

- Las exportaciones de Ancash sumaron US\$ 208 millones en marzo, mayores en 3,8 por ciento comparado con igual mes de 2015. Las tradicionales aumentaron 6,3 por ciento, mientras que las no tradicionales disminuyeron -22,3 por ciento respectivamente. Asimismo, en el primer trimestre, las exportaciones totales de la región acumularon un valor de US\$ 563 millones, 5,6 por ciento por debajo del valor registrado durante similar periodo del año previo.
- En lo que respecta a las exportaciones tradicionales (US\$ 194 millones), el resultado positivo obedece principalmente a mayores ventas de productos pesqueros, como harina de pescado (673,0 por ciento). En tanto que los productos mineros tuvieron un desempeño negativo (-15,5 por ciento), por las menores ventas de cobre (-17,2 por ciento).
- El aumento del volumen embarcado de harina de pescado, diez veces mayor con respecto al periodo previo explica, en mayor medida, el repunte del sector pesquero, y con ello, el leve aumento del rubro tradicional.
- Las exportaciones no tradicionales (US\$ 14 millones), cayeron por las menores ventas del sector agropecuario (-8,0 por ciento) y pesquero (-40,7 por ciento), en el primer grupo, mangos frescos (-86,7 por ciento), sandías (-100,0 por ciento), páprika triturada (-100,0 por ciento), tara en polvo (-87,3 por ciento) y espárragos en conserva (-100,0 por ciento); en el segundo grupo, conchas de abanico congeladas (-38,1 por ciento), demás pescados en conserva (-49,9 por ciento) y conservas de caballas (-100,0 por ciento).
- Entre los principales países de destino de las exportaciones acumuladas en el primer trimestre del año, en términos de valores, se encuentran China (64,5 por ciento), Alemania (6,9 por ciento) y Taiwán (4,9 por ciento). En los tres países el principal producto exportado es el cobre. Asimismo, con relación a las exportaciones agropecuarias, los principales países de destino son Países Bajos (31,0 por ciento), Estados Unidos (16,8 por ciento) y España (11,6 por ciento) respectivamente.

CUADRO N° 09
ANCASH: EXPORTACIONES POR GRUPO DE PRODUCTOS ^{1/}
(Valor FOB en millones de US\$)

TIPO	Marzo			Enero - Marzo		
	2015	2016	Var. %	2015	2016	Var. %
PRODUCTOS TRADICIONALES	183	194	6,3	551	525	-4,7
Pesqueros	4	43	2/	20	97	397,6
Mineros	179	151	-15,5	531	428	-19,5
PRODUCTOS NO TRADICIONALES	18	14	-22,3	46	38	-16,3
Agropecuario	10	9	-8,0	23	26	13,5
Pesqueros	6	4	-40,7	18	10	-44,5
Textiles	0	0	964,2	0	0	90,8
Sidero - metalúrgico y joyería	1	0	-21,0	1	1	0,2
Metal - mecánico	0	0	15,1	1	1	6,8
Otros 4/	1	0	-99,1	3	0	-92,7
TOTAL 5/	201	208	3,8	597	563	-5,6

1/ Cifras preliminares.

2/ Variación mayor a 1 000 por ciento.

3/ Comprende los productos tradicionales del sector agrícola y petróleo y derivados.

4/ Comprende los productos no tradicionales del sector maderas y papeles, químicos, minería no metálica

5/ Debido al redondeo de los datos parciales, los totales pueden diferir de la suma de las partes.

Fuente: SUNAT.

Elaboración: BCRP. Sucursal Trujillo. Departamento de Estudios Económicos.

IV. EJECUCIÓN DEL PRESUPUESTO DE GASTOS DEL GOBIERNO GENERAL

1. Ejecución del Presupuesto de Gastos Corrientes del Gobierno General

- La **ejecución presupuestal del gasto corriente no financiero**, neto de transferencias intergubernamentales, en marzo (S/ 181 millones) presentó un aumento interanual de 12,8 por ciento, en términos reales, principalmente por el mayor gasto del Gobierno Nacional (38,5 por ciento).

CUADRO Nº 10
ÁNCASH: EJECUCIÓN DEL PRESUPUESTO DE GASTOS CORRIENTES ^{1/2/}
(En millones de soles)

Rubros	Marzo			Enero - Marzo		
	2015	2016	Var. % real	2015	2016	Var. % real
Gobierno Nacional	52	76	38,5	200	217	3,8
Gobierno Regional	64	67	1,3	205	204	-5,2
Gobiernos locales	38	38	-3,6	88	71	-23,6
Total	154	181	12,8	494	491	-4,8

1/ Información actualizada al 31 marzo de 2016.

2/ Comprende el total de gasto corriente.

Fuente: Ministerio de Economía y Finanzas (MEF).

Elaboración: BCRP, Sucursal Trujillo. Departamento de Estudios Económicos.

- El gasto corriente no financiero a marzo (S/ 491 millones) acumuló un resultado negativo de 4,8 por ciento, en términos reales, respecto a similar periodo de 2015, por la caída registrada en el gasto de los gobiernos locales (-23,6 por ciento) y del Gobierno Regional (-5,2 por ciento), que fue aminorada por un mayor gasto del Gobierno Nacional (3,8 por ciento).

2. Ejecución del Presupuesto de Inversiones del Gobierno General

- La **inversión pública**, correspondiente a los tres niveles de gobierno en Ancash, presentó un incremento interanual de 115,2 por ciento, en términos reales. Este resultado obedece, principalmente, a la mayor inversión ejecutada de los gobiernos locales (165,7 por ciento).
- La inversión pública entre enero y marzo (S/ 114 millones) acumuló un resultado positivo de 97,4 por ciento respecto a la registrada en similar periodo de 2015, como resultado del aumento de la inversión de los gobiernos locales (192,1 por ciento) y del Gobierno Regional (90,3 por ciento).

CUADRO Nº 11
ÁNCASH: EJECUCIÓN DEL PRESUPUESTO DE INVERSIONES ^{1/2/}
(En millones de soles)

Niveles de gobierno	Marzo			Enero - Marzo		
	2015	2016	Var. % real	2015	2016	Var. % real
Gobierno Nacional	12	14	11,5	23	18	-25,2
Gobierno Regional	2	4	132,5	3	5	90,3
Gobiernos locales	24	66	165,7	30	91	192,1
Total	37	84	115,2	55	114	97,4

1/ Información actualizada al 31 de marzo de 2016.

2/ Adquisición de activos no financieros.

Fuente: Ministerio de Economía y Finanzas (MEF).

Elaboración: BCRP, Sucursal Trujillo. Departamento de Estudios Económicos.

- En cuanto al **avance de la inversión pública**, lo ejecutado a marzo representa el 7,9 por ciento del Presupuesto Institucional Modificado (PIM), 3,6 puntos porcentuales más de lo ejecutado en el mismo periodo de 2015. Los Gobiernos Locales registran un avance de 18,2 por ciento, seguido por el Gobierno Regional (3,5 por ciento) y por el Gobierno Nacional (2,3 por ciento).

GRÁFICO Nº 08
ÁNCASH: EVOLUCIÓN DE LA EJECUCIÓN DEL PRESUPUESTO DE INVERSIONES
 (Variación % real)

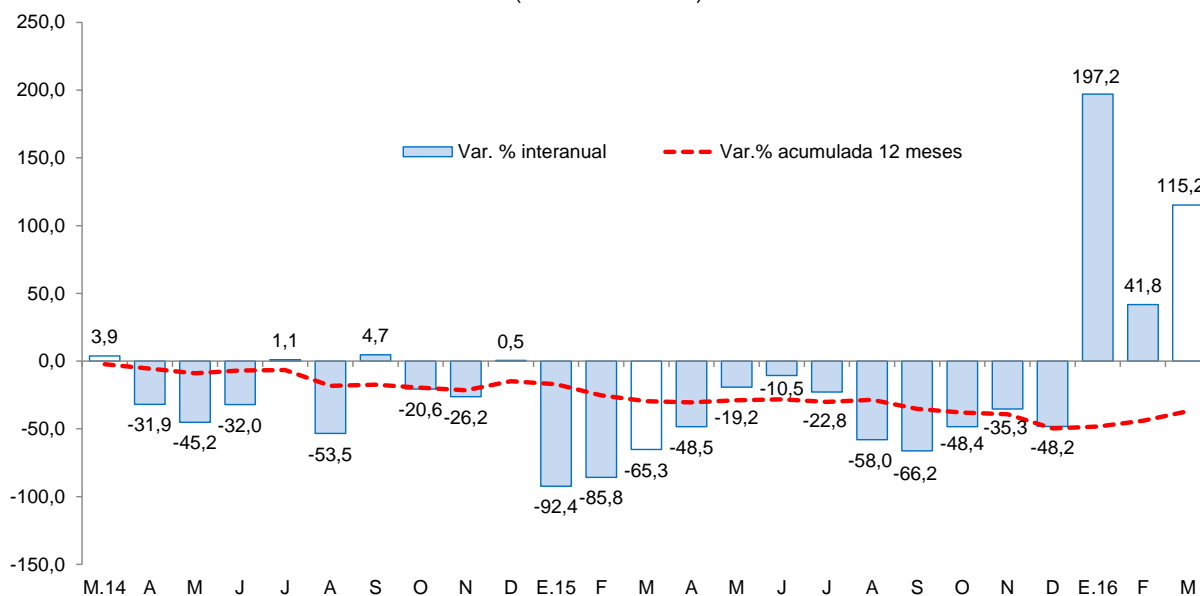

Fuente: Ministerio de Economía y Finanzas (MEF).

Los principales proyectos ejecutados por los tres niveles de gobierno en el mes fueron:

Gobierno Nacional

- Instalación del sistema de riego Chivoragra en las localidades de Atashin - distrito de Casca - provincia de Mariscal Luzuriaga (S/ 4,2 millones).
- Forestación y reforestación para cobertura y protección de suelos en los centros poblados de la provincia de Huari (S/ 1,8 millones).
- Instalación del reservorio Huancar - distrito de Chiquián - provincia de Bolognesi (S/ 1,3 millones).

Gobierno Regional

- Mejoramiento de los servicios educativos del Instituto Superior Tecnológico Estatal de Carhuaz - distrito de Tinco - provincia de Carhuaz (S/ 1,5 millones).
- Mejoramiento de los servicios educativos de la I.E. N° 84121 - distrito de Lucma - provincia de Mariscal Luzuriaga (S/ 1,0 millones).
- Mejoramiento de los servicios educativos de la I.E. N° 84165 - distrito de Sihuas - provincia de Sihuas (S/ 0,4 millones).

Gobiernos locales

- Instalación de los servicios de agua potable y alcantarillado sanitario en los barrios emprendedores Juan Velasco Alvarado y 07 de Marzo del distrito de Huaraz - provincia de Huaraz (S/ 6,0 millones).
- Mejoramiento y ampliación del sistema de agua potable y alcantarillado de la localidad de Anta - distrito de Anta - provincia de Carhuaz (S/ 2,8 millones).
- Mejoramiento y ampliación del sistema de agua potable del distrito de Pariacoto y anexos, provincia de Huaraz (S/ 1,8 millones).



V. ANEXOS

ANEXO 1

ANCASH: PRODUCCIÓN AGROPECUARIA ^{1/}

(T.m.)

PRODUCTOS	2015										2016			PRODUCTOS
	MAR	ABR	MAY	JUN	JUL	AGO	SET	OCT	NOV	DIC	ENE	FEB	MAR	
AGRÍCOLA														AGRÍCOLA
Alfalfa	21 726	22 246	21 087	20 384	19 650	18 794	17 978	17 510	17 961	19 899	19 912	20 938	21 398	Alfalfa
Algodón rama	1 220	800	185	0	0	0	0	0	0	0	350	344	415	Algodón rama
Arroz cáscara	19 170	12 660	5 100	0	0	0	0	0	0	0	3 500	30 000	11 650	Arroz
Arveja grano seco	0	0	2	433	873	638	199	128	0	0	0	0	0	Arveja grano seco
Camote	1 200	1 488	1 418	1 565	3 131	2 601	3 754	2 885	2 390	420	1 020	841	1 440	Camote
Caña de azúcar	87 494	93 739	93 656	86 487	89 771	91 817	79 594	27 691	98 668	93 013	89 266	91 101	95 889	Caña de azúcar
Cebada grano	0	0	0	804	4 483	2 938	504	10	0	0	0	0	0	Cebada
Espárrago	1 485	1 320	1 410	1 305	1 205	1 363	1 107	1 265	1 710	1 705	1 685	1 735	1 380	Espárrago
Frijol grano seco	47	168	254	594	308	156	63	71	25	45	37	61	3	Frijol grano seco
Maíz amarillo duro	4 511	6 738	3 865	7 475	8 946	12 062	21 258	16 275	7 055	13 490	8 290	9 036	7 518	Maíz amarillo duro
Maíz amiláceo	336	490	3 394	5 491	2 705	267	34	34	50	83	47	118	107	Maíz amiláceo
Maíz choclo	6 257	4 684	8 962	11 526	3 347	1 232	965	1 035	1 566	6 707	5 629	2 454	3 194	Maíz choclo
Mango	1 405	1 565	0	0	0	0	0	0	0	720	1 243	1 677	1 388	Mango
Palta	4 070	4 036	3 405	2 919	1 404	900	600	288	276	1 197	3 275	3 315	3 235	Palta
Papa	37 291	32 011	13 778	6 423	3 948	1 310	1 727	1 673	1 735	3 379	5 144	12 013	26 459	Papa
Trigo	0	0	0	1 723	7 791	5 460	765	135	0	0	0	0	0	Trigo
Zapallo	1 253	1 242	844	364	534	897	1 090	1 300	1 200	1 060	318	812	444	Zapallo
Otros agrícolas														Otros agrícolas
Cebolla	330	350	215	460	1 102	1 305	1 567	565	360	1 189	415	480	972	Cebolla
Lechuga	210	170	185	215	185	182	185	215	220	180	300	310	250	Lechuga
Manzana	447	556	410	238	214	159	109	130	135	582	561	564	513	Manzana
Maracuyá	1 092	1 270	1 520	1 025	1 030	945	792	620	1 195	975	700	710	1 137	Maracuyá
Melocotón	414	366	184	197	208	287	296	190	169	551	453	411	382	Melocotón
Olluco	483	1 400	1 562	1 092	313	283	94	98	72	68	28	0	278	Olluco
Sandía	680	820	620	0	0	95	0	425	125	0	72	2 010	1 805	Sandía
Yuca	105	34	333	761	316	654	614	813	753	605	526	560	364	Yuca
Zanahoria	176	230	218	167	1 175	669	565	1 004	478	222	666	40	755	Zanahoria
PECUARIO														PECUARIO
Carne de ave ^{2/}	3 376	2 724	2 933	3 268	3 249	3 440	2 711	3 653	2 575	4 051	2 963	3 563	3 174	Carne de ave ^{2/}
Carne de ovino ^{2/}	271	271	271	272	273	273	274	275	276	277	277	281	282	Carne de ovino ^{2/}
Carne de porcino ^{2/}	139	139	140	140	141	141	141	144	145	145	146	148	149	Carne de porcino ^{2/}
Carne de vacuno ^{2/}	1 397	1 397	1 401	1 403	1 407	1 411	1 415	1 415	1 417	1 419	1 420	1 449	1 453	Carne de vacuno ^{2/}
Huevo	96	110	104	105	103	103	103	102	102	102	100	100	107	Huevo
Leche	1 433	1 290	1 275	1 212	1 163	1 166	1 187	1 215	1 219	1 245	1 278	1 316	1 318	Leche

1/ Cifras preliminares.

2/ Peso neto.

Fuente: MINAGRI.

Elaboración: BCRP. Sucursal Trujillo. Departamento de Estudios Económicos.



ANEXO 2

ANCASH: PRODUCCIÓN PESQUERA ^{1/}
(T.m.)

	2015										2016			
	MAR	ABR	MAY	JUN	JUL	AGO	SET	OCT	NOV	DIC	ENE	FEB	MAR	
Consumo humano directo	9 911	13 259	6 265	7 241	5 071	7 168	8 848	6 565	6 235	6 992	7 946	6 205	8 348	Consumo humano directo
1. Fresco	819	1 436	1 226	1 307	746	2 290	2 160	1 281	1 060	1 447	2 261	1 177	1 639	1. Fresco
2. Congelado	974	1 635	372	915	13	208	1 023	1 834	1 465	1 546	2 049	1 374	2 742	2. Congelado
3. Conservas	8 118	10 188	4 667	5 019	4 312	4 670	5 665	3 450	3 710	3 999	3 636	3 654	3 967	3. Conservas
Consumo industrial	0	387 542	91 208	145	127	0	0	0	81 730	125 299	122 630	0	0	Consumo industrial
1. Anchoveta	0	387 542	91 208	145	127	0	0	0	81 730	125 299	122 630	0	0	1. Anchoveta

^{1/} Cifras preliminares.

Fuente: Ministerio de Producción.

Elaboración: BCRP. Sucursal Trujillo. Departamento de Estudios Económicos.



ANEXO 3

ANCASH: PRODUCCIÓN MINERA ^{1/}

PRODUCTOS	2015										2016			PRODUCTOS
	MAR	ABR	MAY	JUN	JUL	AGO	SET	OCT	NOV	DIC	ENE	FEB	MAR	
MINERÍA METÁLICA														MINERÍA METÁLICA
Cobre (TMF)	35 598	29 082	28 817	36 016	42 270	37 235	37 492	40 582	38 950	42 429	32 751	39 789	43 000	Cobre (TMF)
Molibdeno (TMF)	284	149	338	125	91	94	86	367	147	174	191	123	318	Molibdeno (TMF)
Oro (Onzas troy)	1 440	3 015	5 925	6 225	10 252	10 108	5 399	9 614	8 394	13 033	6 992	6 861	6 697	Oro (Onzas troy)
Plata (Onzas troy)	1 263 725	1 223 319	1 276 954	2 036 104	2 411 534	2 139 600	2 569 123	2 094 956	1 930 747	2 646 207	1 731 738	2 630 465	2 532 741	Plata (Onzas troy)
Plomo (TMF)	1 335	1 320	1 328	1 318	1 979	1 514	2 724	1 406	2 523	3 124	2 310	1 814	2 561	Plomo (TMF)
Zinc (TMF)	25 086	27 681	23 046	32 690	35 493	27 880	38 546	28 946	28 646	28 247	19 189	22 810	25 350	Zinc (TMF)

^{1/} Cifras preliminares.

Fuente: MINEM.

Elaboración: BCRP, Sucursal Trujillo. Departamento de Estudios Económicos.



ANEXO 4

ANCASH: PRODUCCIÓN MANUFACTURERA ^{1/}
(Índice 1994 = 100)

PRODUCTOS	2015										2016			PRODUCTOS
	MAR	ABR	MAY	JUN	JUL	AGO	SET	OCT	NOV	DIC	ENE	FEB	MAR	
MANUFACTURA PRIMARIA	27	116	45	20	18	20	21	12	37	54	52	25	21	MANUFACTURA PRIMARIA
1512-15 HARINA Y ACEITE DE PESCADO	0	92	23	0	0	0	0	0	18	31	30	0	0	1512-15 HARINA Y ACEITE DE PESCADO
Harina de Pescado	0	98	23	0	0	0	0	0	20	32	31	0	0	Harina de Pescado
Aceite de Pescado	0	51	22	0	0	0	0	0	4	24	25	0	0	Aceite de Pescado
1512 CONSERVAS Y PRODUCTOS CONGELADOS DE PESCADO	289	352	217	184	109	167	188	161	147	208	218	225	196	1512 CONSERVAS Y PRODUCTOS CONGELADOS DE PESCADO
Conservas de Pescado	269	280	165	152	137	194	206	175	135	192	136	159	149	Conservas de Pescado
Pescado Congelado	366	627	419	305	4	66	120	110	196	270	533	478	375	Pescado Congelado
1542 AZÚCAR	940	950	957	875	1 014	920	896	292	1 105	1 130	1 006	1 034	887	1542 AZÚCAR
MANUFACTURA NO PRIMARIA	236	230	156	180	192	190	188	210	175	201	250	253	237	MANUFACTURA NO PRIMARIA
1513 CONSERVACION FRUTAS/HORTALIZAS	7 087	5 442	3 384	377	616	800	766	3 687	2 270	3 000	9 303	12 212	6 320	1513 CONSERVACION FRUTAS/HORTALIZAS
1531 PRODUCTOS DE MOLINERIA	1 586	1 047	422	0	0	0	0	0	0	0	290	2 482	964	1531 PRODUCTOS DE MOLINERIA
Arroz Pilado	1 586	1 047	422	0	0	0	0	0	0	0	290	2 482	964	Arroz Pilado
1551 BEBIDAS ALCOHÓLICAS	91	174	0	0	2	0	11	0	0	159	336	280	367	1551 BEBIDAS ALCOHÓLICAS
Alcohol Etílico	91	174	0	0	2	0	11	0	0	159	336	280	367	Alcohol Etílico
2411 SUSTANCIAS QUÍMICAS BÁSICAS	4 739	4 742	4 763	5 087	5 250	3 713	4 838	4 883	4 460	4 505	4 439	4 697	5 077	2411 SUSTANCIAS QUÍMICAS BÁSICAS
Oxígeno	5 381	5 377	5 391	5 827	5 967	4 202	5 482	5 502	5 071	5 101	4 928	5 341	5 748	Oxígeno
Nitrógeno	50 299	47 791	49 790	45 519	52 581	33 680	49 823	49 609	43 810	50 035	58 027	46 956	55 411	Nitrógeno
Acetileno	429	554	531	547	564	596	543	698	501	392	491	495	481	Acetileno
2710 INDUSTRIA DE HIERRO Y ACERO	162	170	112	149	160	169	158	178	146	170	206	149	174	2710 INDUSTRIA DE HIERRO Y ACERO
Productos Siderúrgicos	162	170	112	149	160	169	158	178	146	170	206	149	174	Productos Siderúrgicos
TOTAL	75	142	70	57	57	59	59	57	69	87	97	76	70	TOTAL

1 / Cifras preliminares.

Fuente: Ministerio de la Producción y Empresas.

Elaboración: BCRP. Sucursal Trujillo. Departamento de Estudios Económicos.



ANEXO 5

ANCASH: PRODUCCIÓN MANUFACTURERA ^{1/}
(Variaciones porcentuales)

PRODUCTOS	2015										2016			PRODUCTOS
	MAR	ABR	MAY	JUN	JUL	AGO	SET	OCT	NOV	DIC	ENE	FEB	MAR	
MANUFACTURA PRIMARIA	- 14,0	310,2	79,4	- 58,8	- 10,9	52,3	8,6	- 31,6	140,4	128,8	172,2	34,8	- 21,7	MANUFACTURA PRIMARIA
1512-15 HARINA Y ACEITE DE PESCADO	0,0	2/	290,1	- 99,9	- 100,0	- 100,0	-	-	-	-	-	-	-	1512-15 HARINA Y ACEITE DE PESCADO
Harina de Pescado	0,0	2/	336,4	- 99,9	- 100,0	- 100,0	-	-	-	-	-	-	-	Harina de Pescado
Aceite de Pescado	0,0	2/	127,6	- 99,9	- 100,0	- 100,0	-	-	-	-	-	-	-	Aceite de Pescado
1512 CONSERVAS Y PRODUCTOS CONGELADOS DE PESCADO	- 20,5	12,4	30,8	76,6	- 11,3	17,2	29,9	47,1	97,5	4,5	59,2	27,0	- 32,2	1512 CONSERVAS Y PRODUCTOS CONGELADOS DE PESCADO
Conservas de Pescado	45,9	83,6	14,9	19,1	3,1	31,2	16,4	48,3	116,4	14,0	7,4	- 11,7	- 44,6	Conservas de Pescado
Pescado Congelado	- 65,1	- 32,3	65,2	2/	- 95,9	- 46,7	431,0	39,8	60,7	- 14,8	199,6	186,4	2,5	Pescado Congelado
1542 AZÚCAR	- 1,9	14,8	9,7	13,0	609,4	117,9	- 7,5	- 72,2	11,5	6,4	0,8	44,4	- 5,6	1542 AZÚCAR
MANUFACTURA NO PRIMARIA	- 1,2	11,5	- 27,8	- 3,3	- 8,6	2,5	3,1	2,5	- 12,8	- 7,6	10,8	14,7	0,0	MANUFACTURA NO PRIMARIA
1513 CONSERVACION FRUTAS/HORTALIZAS	- 50,3	34,6	6,0	0,0	- 20,2	-	91,5	386,2	10,6	- 62,4	0,3	20,4	- 10,8	1513 CONSERVACION FRUTAS/HORTALIZAS
1531 PRODUCTOS DE MOLINERIA	- 5,3	- 32,0	- 37,3	- 100,0	-	-	-	-	-	-	-	138,1	- 39,2	1531 PRODUCTOS DE MOLINERIA
Arroz Pilado	- 5,3	- 32,0	- 37,3	- 100,0	-	-	-	-	-	-	-	138,1	- 39,2	Arroz Pilado
1551 BEBIDAS ALCOHÓLICAS	- 64,0	0,0	0,0	- 100,0	- 95,3	- 100,0	- 95,4	- 100,0	- 100,0	- 30,0	220,6	-	305,1	1551 BEBIDAS ALCOHÓLICAS
Alcohol Etilico	- 64,0	0,0	0,0	- 100,0	- 95,3	- 100,0	- 95,4	- 100,0	- 100,0	- 30,0	220,6	-	305,1	Alcohol Etilico
2411 SUSTANCIAS QUÍMICAS BÁSICAS	11,2	19,7	19,2	25,7	22,8	61,9	18,6	8,8	0,7	- 4,3	- 4,2	10,4	7,1	2411 SUSTANCIAS QUÍMICAS BÁSICAS
Oxígeno	13,6	21,4	24,2	28,9	24,5	69,9	20,5	10,6	1,4	- 4,5	- 7,1	10,4	6,8	Oxígeno
Nitrógeno	- 6,7	6,6	- 15,4	1,8	21,6	25,7	1,5	- 10,8	- 3,1	4,5	35,9	7,6	10,2	Nitrógeno
Acetileno	- 17,1	2,1	- 14,7	- 10,9	- 22,5	- 11,2	6,2	8,1	- 14,9	- 22,7	1,6	21,8	12,2	Acetileno
2710 INDUSTRIA DE HIERRO Y ACERO	4,0	19,7	- 35,7	- 5,7	- 13,8	- 3,4	0,8	0,3	- 15,1	- 4,8	9,7	- 6,0	7,4	2710 INDUSTRIA DE HIERRO Y ACERO
Productos Siderúrgicos	4,0	19,7	- 35,7	- 5,7	- 13,8	- 3,4	0,8	0,3	- 15,1	- 4,8	9,7	- 6,0	7,4	Productos Siderúrgicos
TOTAL	- 5,2	106,6	2,4	- 29,7	- 9,2	12,2	4,6	- 5,4	19,1	29,0	47,0	19,1	- 6,1	TOTAL

1/ Cifras preliminares.

2/ Variación mayor a 1 000 por ciento.

Fuente: Ministerio de la Producción y Empresas.

Elaboración: BCRP. Sucursal Trujillo. Departamento de Estudios Económicos.



ANEXO 6

**ANCASH: EXPORTACIONES POR TIPO DE PRODUCTO 1/
(Millones de US\$ FOB)**

TIPO	2015										2016			TIPO
	MAR	ABR	MAY	JUN	JUL	AGO	SET	OCT	NOV	DIC	ENE	FEB	MAR	
Productos tradicionales	183	141	213	292	216	294	177	256	230	242	122	208	194	Productos tradicionales
Pesqueros	4	3	43	62	23	30	24	21	4	3	11	43	43	Pesqueros
Mineros	179	138	170	230	192	263	153	235	226	239	111	165	151	Mineros
Otros 2/	0	0	0	0	0	0	0	0	0	0	0	0	0	Otros 2/
Productos no tradicionales	18	16	10	11	13	9	10	13	11	12	11	14	14	Productos no tradicionales
Agropecuarios	10	9	5	6	7	7	7	5	6	9	8	9	9	Agropecuarios
Pesqueros	6	3	3	4	3	2	2	5	4	3	2	4	4	Pesqueros
Textiles	0	0	0	0	0	0	0	0	0	0	0	0	0	Textiles
Sidero - metalúrgico	1	0	0	0	2	0	0	1	0	1	0	1	0	Sidero - metalúrgico
Metal - mecánico	0	0	1	0	0	0	0	0	0	0	0	0	0	Metal - mecánico
Otros 3/	1	3	0	0	1	0	1	2	0	0	0	0	0	Otros 3/
TOTAL	201	156	222	303	229	302	187	269	242	254	133	222	208	TOTAL

1/ Cifras preliminares.

2/ Comprende los productos tradicionales del sector agrícola y petróleo y derivados.

3/ Comprende los productos no tradicionales del sector maderas y papeles, químicos, minería no metálica

Fuente: SUNAT.

Elaboración: BCRP. Sucursal Trujillo. Departamento de Estudios Económicos.



ANEXO 7

**ANCASH: EXPORTACIONES DE PRODUCTOS TRADICIONALES 1/
(Valores FOB en millones de US\$)**

TIPO	2015										2016			TIPO
	MAR	ABR	MAY	JUN	JUL	AGO	SET	OCT	NOV	DIC	ENE	FEB	MAR	
PESQUEROS														PESQUEROS
Harina de pescado														Harina de pescado
Volumen (Miles de TM)	2	1	24	25	10	8	10	14	2	2	2	28	18	Volumen (Miles de TM)
Valor (Millones de US\$)	3	3	43	42	16	12	15	21	3	2	3	43	26	Valor (Millones de US\$)
Aceite de pescado														Aceite de pescado
Volumen (Miles de TM)	0	0	0	9	4	9	5	0	1	0	4	0	7	Volumen (Miles de TM)
Valor (Millones de US\$)	0	0	0	19	7	18	9	0	1	0	8	0	17	Valor (Millones de US\$)
MINEROS														MINEROS
Cobre														Cobre
Volumen (Miles de TM)	112	76	102	126	92	147	81	155	135	160	85	126	104	Volumen (Miles de TM)
Valor (Millones de US\$)	152	108	149	195	156	215	117	219	188	216	101	148	126	Valor (Millones de US\$)
Oro														Oro
Volumen (TM)	0	0	0	0	0	0	0	0	0	0	0	0	0	Volumen (TM)
Valor (Millones de US\$)	1	0	3	1	8	8	1	0	2	0	0	0	9	Valor (Millones de US\$)
Zinc														Zinc
Volumen (Miles de TM)	34	51	21	50	48	31	67	32	62	56	21	34	31	Volumen (Miles de TM)
Valor (Millones de US\$)	19	29	12	31	26	17	34	15	29	22	8	13	15	Valor (Millones de US\$)
Otros minerales 2/	7	1	6	3	2	23	1	1	7	1	1	4	1	Otros minerales 2/
OTROS 3/	0	0	0	0	0	0	0	0	0	0	0	0	0	OTROS 3/
TOTAL	183	141	213	292	216	294	177	256	230	242	122	208	194	TOTAL

1/ Cifras preliminares.

2/ Comprende plata, plomo y metales menores.

3/ Comprende algodón, lana y petróleo y derivados.

Fuente: SUNAT.

Elaboración: BCRP. Sucursal Trujillo. Departamento de Estudios Económicos.



ANEXO 8

ANCASH: EXPORTACIONES DE PRODUCTOS NO TRADICIONALES 1/
(Millones de US \$ FOB)

TIPO	2015										2016			TIPO
	MAR	ABR	MAY	JUN	JUL	AGO	SET	OCT	NOV	DIC	ENE	FEB	MAR	
Prod. No Tradicional	18	16	10	11	13	9	10	13	11	12	11	14	14	Prod. No Tradicional
AGROPECUARIOS	10	9	5	6	7	7	7	5	6	9	8	9	9	AGROPECUARIOS
Frutas	9	6	2	2	2	1	1	1	3	5	6	8	9	Frutas
Legumbres	1	2	3	3	5	5	5	2	3	3	2	0	0	Legumbres
Productos vegetales diversos	1	1	1	1	1	1	1	1	0	0	0	0	0	Productos vegetales diversos
Cereales y sus preparaciones	0	0	0	0	0	0	0	0	0	0	0	0	0	Cereales y sus preparaciones
Té, café, cacao y escencias	0	0	0	0	0	0	0	0	0	0	0	0	0	Té, café, cacao y escencias
Resto	0	0	0	0	0	0	0	0	0	0	0	0	0	Resto
PESQUEROS	6	3	3	4	3	2	2	5	4	3	2	4	4	PESQUEROS
Crustáceos y moluscos congelados	4	2	1	3	2	1	1	4	3	1	1	2	2	Crustáceos y moluscos congelados
Peparaciones y conservas	2	2	1	1	1	1	1	1	1	1	1	1	1	Peparaciones y conservas
Pescado congelado	0	0	0	0	0	0	0	0	0	0	0	1	0	Pescado congelado
Resto	0	0	0	0	0	0	0	0	0	0	0	0	0	Resto
QUÍMICOS	0	1	0	0	1	0	1	0	0	0	0	0	0	QUÍMICOS
SIDERO-METALÚRGICOS Y JOYERÍA	1	0	0	0	2	0	0	1	0	1	0	1	0	SIDERO-METALÚRGICOS Y JOYERÍA
METAL-MECÁNICOS	0	0	1	0	0	0	0	0	0	0	0	0	0	METAL-MECÁNICOS
OTROS	0	2	0	0	0	0	0	2	0	0	0	0	0	OTROS
TOTAL	18	16	10	11	13	9	10	13	11	12	11	14	14	TOTAL

1/ Cifras preliminares.

Fuente: SUNAT.

Elaboración: BCRP. Sucursal Trujillo. Departamento de Estudios Económicos.



ANEXO 9

**ANCASH: IMPORTACIONES FOB POR EL PUERTO DE CHIMBOTE 1/
(Valores FOB en millones de US\$)**

	2015										2016			
	MAR	ABR	MAY	JUN	JUL	AGO	SET	OCT	NOV	DIC	ENE	FEB	MAR	
I. Bienes de consumo	0	0	1	0	1	0	0	0	0	1	0	0	0	I. Bienes de consumo
II. Insumos	12	9	14	15	2	1	19	3	1	7	9	6	11	II. Insumos
Materias primas para la industria	12	9	14	15	2	1	19	3	1	7	9	6	11	Materias primas para la industria
III. Bienes de capital y materiales de construcción	10	0	5	5	0	0	11	2	18	1	7	9	2	III. Bienes de capital y materiales de construcción
Materiales de construcción	10	0	5	5	0	0	11	2	18	1	7	9	2	Materiales de construcción
TOTAL	22	9	20	20	2	1	30	5	19	8	17	15	13	TOTAL

1/ Cifras preliminares.

Fuente: SUNAT.

Elaboración: BCRP, Sucursal Trujillo. Departamento de Estudios Económicos.



ANEXO 10

ANCASH: INGRESOS RECAUDADOS POR EL GOBIERNO CENTRAL ^{1/}
(En millones de soles)

RUBROS	2015										2016			RUBROS
	MAR	ABR	MAY	JUN	JUL	AGO	SET	OCT	NOV	DIC	ENE	FEB	MAR	
I. INGRESOS TRIBUTARIOS	44	31	32	48	24	32	49	33	40	39	41	43	34	I. INGRESOS TRIBUTARIOS
1. Impuestos a la Renta	13	13	9	11	9	10	11	10	10	11	13	10	13	1. Impuestos a los Ingresos
- Personas Naturales	4	4	3	3	4	4	3	3	4	5	5	3	4	- Personas Naturales
- Personas Jurídicas	6	4	4	6	5	5	6	6	6	6	7	6	6	- Personas Jurídicas
- Regularización	3	5	1	1	1	1	1	1	0	0	0	0	2	- Regularización
2. Impuestos a la Importación	0	0	0	0	0	0	0	0	0	0	0	0	0	2. Impuestos a la Importación
3. Impuestos General a las Ventas	29	13	20	34	11	19	35	20	26	23	26	31	19	3. Impuestos General a las Ventas
- Operaciones Internas	8	8	13	17	11	18	21	11	18	13	18	17	10	- Operaciones Internas
- Operaciones Externas	21	6	8	17	0	1	14	9	8	10	7	14	9	- Operaciones Externas
4. Impuestos Selectivo al Consumo	0	0	0	0	0	0	0	0	0	0	0	0	0	4. Impuestos Selectivo al Consumo
5. Otros Ingresos Tributarios	2	4	3	3	4	3	4	4	4	4	2	2	2	5. Otros Ingresos Tributarios
II. INGRESOS NO TRIBUTARIOS	2	2	1	2	1	1	2	2	2	3	1	1	2	II. INGRESOS NO TRIBUTARIOS
INGRESOS CORRIENTES (I+II)	46	32	33	50	25	33	52	35	42	41	41	44	36	INGRESOS CORRIENTES (I+II)

1/ Información actualizada al 31 de marzo de 2016.

Fuente: SUNAT.

Elaboración: BCRP, Sucursal Trujillo. Departamento de Estudios Económicos.



ANEXO 11

ANCASH: EJECUCIÓN DEL PRESUPUESTO DE GASTOS NO FINANCIEROS DEL GOBIERNO NACIONAL, SEGÚN TIPO DE GASTO ^{1/}
(En millones de soles)

TIPO DE GASTO	2015										2016			TIPO DE GASTO
	MAR	ABR	MAY	JUN	JUL	AGO	SET	OCT	NOV	DIC	ENE	FEB	MAR	
GASTOS NO FINANCIEROS	88	94	84	83	121	115	95	102	87	171	56	94	92	GASTOS NO FINANCIEROS
a. GASTOS CORRIENTES	76	78	67	76	100	75	80	81	67	132	55	90	73	a. GASTOS CORRIENTES
1. Personal y obligaciones sociales	28	27	26	28	34	21	27	26	17	33	32	30	30	1. Personal y obligaciones sociales
2. Pensiones y otras prestaciones sociales	11	13	11	11	29	11	11	13	12	21	12	12	11	2. Pensiones y otras prestaciones sociales
3. Bienes y servicios	26	13	27	18	26	19	19	17	29	56	11	20	25	3. Bienes y servicios
4. Donaciones y transferencias	0	0	0	0	0	0	0	0	2	1	0	0	0	4. Donaciones y transferencias
5. Otros gastos	10	24	2	20	11	23	23	25	6	21	0	28	6	5. Otros gastos
b. GASTOS DE CAPITAL	12	16	17	7	21	41	15	21	20	39	2	4	19	b. GASTOS DE CAPITAL
1. Adquisición de activos no financieros	12	11	16	10	21	40	14	21	20	33	2	2	14	1. Adquisición de activos no financieros
2. Otros gastos de capital	0	5	1	-4	0	0	1	1	1	6	0	1	6	2. Otros gastos de capital

^{1/} Información actualizada al 31 de marzo de 2016.

Fuente: Ministerio de Economía y Finanzas (MEF).

Elaboración: BCRP, Sucursal Trujillo. Departamento de Estudios Económicos.



ANEXO 12

ANCASH: EJECUCIÓN DEL PRESUPUESTO DE GASTOS NO FINANCIEROS DEL GOBIERNO REGIONAL, SEGÚN TIPO DE GASTO ^{1/}
(En millones de soles)

TIPO DE GASTO	2015										2016			TIPO DE GASTO
	MAR	ABR	MAY	JUN	JUL	AGO	SET	OCT	NOV	DIC	ENE	FEB	MAR	
GASTOS NO FINANCIEROS	69	72	78	81	91	82	83	92	91	170	78	72	88	GASTOS NO FINANCIEROS
a. GASTOS CORRIENTES	67	71	72	75	88	79	79	87	85	145	78	71	84	a. GASTOS CORRIENTES
1. Personal y obligaciones sociales	49	52	52	55	65	56	56	62	58	83	66	56	57	1. Personal y obligaciones sociales
2. Pensiones y otras prestaciones sociales	7	7	7	7	9	8	8	8	7	12	10	7	7	2. Pensiones y otras prestaciones sociales
3. Bienes y servicios	11	9	12	13	12	15	14	17	19	49	3	7	18	3. Bienes y servicios
4. Donaciones y transferencias	0	0	0	0	0	0	0	0	0	0	0	0	0	4. Donaciones y transferencias
5. Otros gastos	0	2	0	0	1	1	1	0	1	2	0	1	1	5. Otros gastos
b. GASTOS DE CAPITAL	2	2	7	6	3	3	3	5	6	25	0	1	4	b. GASTOS DE CAPITAL
1. Adquisición de activos no financieros	2	2	7	6	3	3	3	5	6	25	0	1	4	1. Adquisición de activos no financieros
2. Otros gastos de capital	0	0	0	0	0	0	0	0	0	0	0	0	0	2. Otros gastos de capital

^{1/} Información actualizada al 31 de marzo de 2016.
Fuente: Ministerio de Economía y Finanzas (MEF).
Elaboración: BCRP, Sucursal Trujillo. Departamento de Estudios Económicos.



ANEXO 13

ANCASH: EJECUCIÓN DEL PRESUPUESTO DE GASTOS NO FINANCIEROS DE LOS GOBIERNOS LOCALES, SEGÚN TIPO DE GASTO ^{1/}
(En millones de soles)

TIPO DE GASTO	2015										2016			TIPO DE GASTO
	MAR	ABR	MAY	JUN	JUL	AGO	SET	OCT	NOV	DIC	ENE	FEB	MAR	
GASTOS NO FINANCIEROS	62	60	58	61	129	40	69	78	93	177	22	49	104	GASTOS NO FINANCIEROS
a. GASTOS CORRIENTES	38	31	31	31	42	36	37	39	36	71	17	28	38	a. GASTOS CORRIENTES
1. Personal y obligaciones sociales	11	9	8	8	12	8	8	9	8	13	9	8	11	1. Personal y obligaciones sociales
2. Pensiones y otras prestaciones sociales	1	1	2	2	3	2	3	3	2	6	1	1	2	2. Pensiones y otras prestaciones sociales
3. Bienes y servicios	25	19	20	19	22	23	24	26	24	49	8	18	24	3. Bienes y servicios
4. Donaciones y transferencias	1	1	1	1	5	2	2	1	1	2	0	1	1	4. Donaciones y transferencias
5. Otros gastos	0	0	0	0	0	1	0	0	0	0	0	0	0	5. Otros gastos
b. GASTOS DE CAPITAL	24	29	27	31	87	4	32	38	57	106	5	20	66	b. GASTOS DE CAPITAL
1. Adquisición de activos no financieros	24	29	27	31	82	4	32	38	57	105	5	20	66	1. Adquisición de activos no financieros
2. Otros gastos de capital	0	0	0	0	6	0	0	0	0	0	0	0	0	2. Otros gastos de capital

^{1/} Información actualizada al 31 de marzo de 2016.

Fuente: Ministerio de Economía y Finanzas (MEF).

Elaboración: BCRP, Sucursal Trujillo. Departamento de Estudios Económicos.

