

BANCO CENTRAL DE RESERVA DEL PERU
SUCURSAL TRUJILLO



ANCASH: Síntesis de Actividad Económica
Febrero 2016¹

Departamento de Estudios Económicos

El Banco Central de Reserva del Perú (BCRP) ha considerado presentar un conjunto de indicadores sectoriales de actividad económica con la finalidad de poder realizar el seguimiento del desempeño de la economía departamental. Para el sector real, se ha utilizado el Valor Bruto de Producción a precios del año 2007 para los sectores disponibles. Cabe señalar que a partir de enero 2014, el Instituto Nacional de Estadística e Informática (INEI) ha realizado el cambio de año base (de 1994 a 2007) para la construcción del Producto Bruto Interno (PBI) nacional, estando en elaboración la desagregación departamental. En la medida que se publique referida información, el BCRP volvería a elaborar para cada departamento un indicador agregado de actividad económica.

¹ En la elaboración de este informe participaron (en orden alfabético): Iván Cosavalente, Alfredo Miranda, Jonathan Rosas y Eric Torres.

ÍNDICE

	<i>Página</i>
RESUMEN EJECUTIVO.....	3
I. ACTIVIDAD PRODUCTIVA.....	5
1. Actividad primaria.....	5
1.1 Sector agropecuario.....	5
1.2 Sector pesca.....	6
1.3 Sector minería.....	7
2. Otros indicadores sectoriales.....	9
2.1 Sector manufactura.....	9
2.2 Sector construcción.....	10
II. ASPECTOS LABORALES.....	11
1. Empleo.....	11
III. SECTOR EXTERNO.....	13
1. Exportaciones.....	13
IV. CRÉDITOS Y DEPÓSITOS.....	14
1. Créditos.....	14
2. Depósitos.....	15
V. EJECUCIÓN DEL PRESUPUESTO DE GASTOS DEL GOBIERNO GENERAL.....	16
1. Ejecución del Presupuesto de Gastos Corrientes del Gobierno General.....	16
2. Ejecución del Presupuesto de Inversiones del Gobierno General.....	17
VI. ANEXOS.....	19

RESUMEN EJECUTIVO

Principales hechos de importancia

- En la **actividad primaria**, el sector minería y agropecuario registraron crecimientos de 49,2 por ciento y 16,6 por ciento, respectivamente. En contraste el sector pesquero se contrajo 17,5 por ciento.
- En lo referente a **otros indicadores de la actividad económica** del departamento, mostraron crecimientos interanuales en febrero: la inversión pública (41,9 por ciento), la producción industrial (19,1 por ciento), crédito total (10,1 por ciento), el empleo en la ciudad de Huaraz (3,4 por ciento) y las exportaciones (1,9 por ciento). En contraste, mostraron resultados negativos: los despachos de cemento (-12,8 por ciento) y el empleo en la ciudad de Chimbote (-1,5 por ciento).

Actividad primaria

- La **actividad agropecuaria** creció en febrero 16,6 por ciento interanual, debido al crecimiento de los subsectores agrícola (23,3 por ciento) y pecuario (1,6 por ciento). En los dos primeros meses del año, el sector acumuló un crecimiento de 13,5 por ciento.
- En febrero, la **pesca** se redujo en 17,5 por ciento respecto a similar mes de 2015, afectada por el menor desembarque de diversas especies destinadas para el consumo humano directo (-17,5 por ciento). Sin embargo, en el primer bimestre creció 174,1 por ciento por un efecto estadístico base, debido a que en el periodo análogo del pasado año no hubo pesca de anchoveta.
- La **actividad minera** creció en febrero 49,2 por ciento interanual, principalmente, por la mayor producción de cobre (61,2 por ciento) cuyo aporte a la evolución del sector fue de 39,3 puntos porcentuales. En el primer bimestre del año el sector acumuló

Otros indicadores de actividad económica

- En febrero, la **producción manufacturera** creció 19,1 por ciento interanual determinada por la mayor producción, principalmente de arroz pilado (138,1 por ciento); asimismo, azúcar (44,4 por ciento) y conservas y productos congelados de pescado (27,0 por ciento). En los dos primeros meses, el sector acumuló un crecimiento de 33,3 por ciento.
- En el sector construcción, los **despachos de cemento** disminuyeron en febrero 12,8 por ciento respecto a similar mes de 2015, atribuido al menor avance físico en obras del sector público. En los dos primeros meses de 2016 acumulan una caída de 12,0 por ciento.
- Las **exportaciones** de Ancash sumaron US\$ 211 millones en febrero, mayores en 1,9 por ciento comparado con igual mes de 2015. Las tradicionales aumentaron 2,1 por ciento, mientras que las no tradicionales disminuyeron 1,0 por ciento.
- El saldo del **crédito directo** total a febrero (S/ 3 288 millones) registró un crecimiento interanual de 10,1 por ciento. Por tipo de moneda, el crédito en moneda nacional aumentó 17,7 por ciento, mientras que en moneda extranjera se contrajo en 16,1 por ciento.
- La **inversión pública** del Gobierno General en Ancash registrada en febrero (S/ 23 millones) mostró un aumento interanual de 41,9 por ciento, en términos reales, debido a la mayor ejecución de obras de los gobiernos locales (239,1 por ciento) y del Gobierno Regional (73,1 por ciento).

CUADRO N° 01
ÁNCASH: OTROS INDICADORES DE ACTIVIDAD ECONÓMICA
 (Variación % respecto a similar mes del año anterior)

	Set.15	Oct.15	Nov.15	Dic.15	Ene.16	Feb.16
Producción industrial ^{1/}	↑ 4,4	↓ -5,4	↑ 19,5	↑ 29,0	↑ 47,0	↑ 19,1
Despacho de cemento ^{1/}	↓ -23,4	↓ -25,9	↓ -25,2	↓ -30,1	↓ -11,2	↓ -11,2
Empleo formal urbano - Ciudad de Chimbote ^{2/}	↓ -2,1	↑ 1,4	↑ 1,4	↑ 8,0	↑ 7,7	↑ 1,9
Empleo formal urbano - Ciudad de Huaraz ^{2/}	↓ -7,0	↓ -0,9	↓ -1,1	↓ -1,5	↑ 0,6	↑ 3,4
Exportaciones	↓ -11,0	↓ -2,0	↓ -2,2	↓ -3,7	↓ -29,8	↑ 1,9
Crédito total	↑ 11,4	↑ 11,3	↑ 9,8	↑ 10,7	↑ 11,4	↑ 10,1
Inversión pública ^{1/}	↓ -66,2	↓ -48,4	↓ -35,3	↓ -48,2	↑ 197,2	↑ 41,8

1/ En términos reales.

2/ En empresas de 10 y más trabajadores localizadas en la ciudad de Chimbote y Huaraz.

Fuentes: BCRP - Sucursal Trujillo, SUNAT, MTPE y MEF.

I. ACTIVIDAD PRODUCTIVA

1. Actividad primaria

1.1 Sector agropecuario

- La **actividad agropecuaria** creció en febrero 16,6 por ciento interanual, debido al crecimiento de los subsectores agrícola (23,3 por ciento) y pecuario (1,6 por ciento). En los dos primeros meses del año, el sector acumuló un crecimiento de 13,5 por ciento.
- El crecimiento del subsector agrícola (23,3 por ciento) se debió a la mayor producción de cultivos orientados al mercado interno (30,7 por ciento), determinado en mayor medida por el aumento de la producción de arroz cáscara (138,1 por ciento), por ampliación del área cosechada. Del mismo modo, el grupo de cultivos orientados al mercado externo y agroindustria registraron un crecimiento de 11,2 por ciento, como resultado de la mayor producción, principalmente de caña de azúcar (48,3 por ciento), algodón rama (41,0 por ciento) y espárrago (35,0 por ciento).

CUADRO N° 02
ÁNCASH: SECTOR AGROPECUARIO ^{1/}
(Miles de toneladas)

Subsectores	Estructura Porcentual 2014 ^{2/}	Febrero				Enero - Febrero			
		2015	2016	Var.%	Contribución %	2015	2016	Var.%	Contribución %
AGRÍCOLA	66,4			23,3	16,1			21,4	13,9
Orientada al mercado externo y agroindustria ^{2/}	26,9			11,2	2,9			17,4	4,9
Maíz amarillo duro	8,7	10,2	9,0	-11,4	-1,0	17,2	17,3	0,5	0,0
Caña de azúcar	6,9	61,4	91,1	48,3	2,4	146,3	180,4	23,3	1,6
Espárrago	5,3	1,3	1,7	35,0	1,9	2,1	3,4	60,9	3,1
Palta	4,5	3,7	3,3	-10,6	-0,6	7,0	6,6	-6,2	-0,4
Algodón rama	1,5	0,2	0,3	41,0	0,3	0,4	0,7	67,9	0,6
Orientada al mercado interno ^{2/}	39,5			30,7	13,2			24,5	9,0
Papa	6,8	14,0	12,0	-14,0	-1,2	17,8	17,0	-4,2	-0,3
Arroz cáscara	6,4	12,6	30,0	138,1	19,3	12,6	33,5	165,9	13,4
Maíz choclo	4,1	6,2	2,5	-60,4	-2,8	12,6	7,7	-39,2	-2,2
Alfalfa	3,6	20,8	20,9	0,7	0,0	40,7	40,5	-0,6	0,0
Camote	2,2	1,9	0,8	-55,6	-0,6	3,3	1,9	-43,0	-0,5
Trigo	2,0	0,0	0,0	-	-	0,0	0,0	-	-
Maíz amiláceo	2,0	0,2	0,1	-24,0	-0,1	0,2	0,2	-23,5	0,0
Cebada grano	0,8	0,0	0,0	-	-	0,0	0,0	-	-
Zapallo	0,8	1,0	0,8	-15,6	-0,1	1,9	1,1	-41,1	-0,3
Mango	0,6	1,9	1,7	-12,0	-0,2	3,1	2,9	-4,6	-0,1
Frijol grano seco	0,5	0,1	0,1	-7,3	0,0	0,1	0,1	4,1	0,0
Arveja grano seco	0,5	0,0	0,0	-	-	0,0	0,0	-	-
PECUARIA	33,6			1,6	0,5			-1,0	-0,4
Carne de ave ^{3/}	18,3	2,9	2,9	0,7	0,1	5,7	5,5	-3,7	-0,7
Carne de vacuno ^{3/}	9,8	0,7	0,7	3,9	0,3	1,4	1,5	3,1	0,3
Leche	2,1	1,4	1,3	-8,4	-0,1	2,9	2,7	-6,0	-0,1
Huevo	2,0	0,1	0,1	2,3	0,0	0,2	0,2	3,5	0,0
Carne de ovino ^{3/}	0,5	0,1	0,1	6,4	0,1	0,2	0,2	5,8	0,1
SECTOR AGROPECUARIO	100,0			16,6	16,6			13,5	13,5

Nota: Debido al redondeo de los datos parciales, los totales pueden diferir de la suma de las partes.

1/ Cifras preliminares.

2/ A precios de 2007.

3/ Peso neto.

Fuente: Ministerio de Agricultura y Riego.

Elaboración: BCRP, Sucursal Trujillo. Departamento de Estudios Económicos.

- La actividad pecuaria creció en febrero 1,6 por ciento interanual. Este crecimiento reflejó la mayor producción de carne de ovino (6,4 por ciento), carne de vacuno (3,9 por ciento) y carne de ave (0,7 por ciento).

- En cuanto al avance de las siembras, correspondiente a los siete primeros meses de la actual campaña agrícola 2015-2016, se han instalado un total de 64,3 mil hectáreas, área menor en 12,1 por ciento respecto a la ejecutada en igual periodo de la anterior campaña. Entre los cultivos que registraron las menores superficies sembradas, en términos absolutos, son: trigo (-3 448 has.), maíz amiláceo (-1 991 has.) y cebada (-1 443 has.), principalmente.

CUADRO N° 03
ÁNCASH: SUPERFICIE SEMBRADA ^{1/}
(Hectáreas)

	Campaña agrícola ^{2/}		Variación	
	2014/2015	2015/2016	Absoluta	Porcentual
CULTIVOS TRANSITORIOS	72 861	64 005	-8 856	-12,2
Algodón	10	24	14	140,0
Arroz	4 190	6 795	2 605	62,2
Cebada	8 328	6 885	-1 443	-17,3
Frijol grano seco	1 219	743	- 476	-39,0
Maíz amarillo duro	6 672	6 214	- 458	-6,9
Maíz amiláceo	10 769	8 778	-1 991	-18,5
Papa	10 397	10 108	- 289	-2,8
Trigo	14 900	11 452	-3 448	-23,1
Otros	16 376	13 006	-3 370	-20,6
CULTIVOS PERMANENTES	233	247	14	5,8
Caña de azúcar	233	247	14	5,8
Total	73 094	64 251	-8 843	-12,1

1/ Cifras preliminares.

2/ De agosto a febrero.

Fuente: Gerencia Regional de Agricultura- Ancash.

Elaboración: BCRP, Sucursal Trujillo. Departamento de Estudios Económicos.

1.2 Sector pesca

- En febrero, la actividad pesquera se contrajo 17,5 por ciento en términos interanuales, afectada por la menor pesca de diversas especies para el consumo humano directo (-17,5 por ciento), particularmente de aquellas destinadas a la elaboración de conservas (-39,0 por ciento) y para el consumo en estado fresco (-22,2 por ciento); en cambio, para la preparación de congelados aumentó en 154,9 por ciento atenuando, en alguna medida, la caída del sector.

CUADRO N° 04
ÁNCASH: SECTOR PESQUERO ^{1/}
(En toneladas)

	Febrero			Enero - Febrero		
	2015	2016	Var.% ^{2/}	2015	2016	Var.% ^{2/}
Consumo Humano Directo	8 039	6 205	-17,5	12 862	14 151	16,7
. Fresco	1 513	1 177	-22,2	2 379	3 438	44,5
. Congelado	539	1 374	154,9	1 452	3 423	135,7
. Conservas	5 987	3 654	-39,0	9 031	7 290	-19,3
Consumo Industrial	0	0	0,0	0	122 630	-
. Anchoveta	0	0	0,0	0	122 630	-
. Otras Especies	0	0	0,0	0	0	0,0
SECTOR PESCA			-17,5			174,1

1/ Cifras preliminares.

2/ Variación a precios de 2007.

Fuente: Ministerio de la Producción.

Elaboración: BCRP, Sucursal Trujillo. Departamento de Estudios Económicos.

- En cuanto a la pesca de anchoveta con destino a la industria de harina y aceite, se encuentra suspendida (veda) desde inicio del mes por encontrarse en proceso reproductivo.
- En los dos primeros meses de 2016, la pesca acumuló una tasa de crecimiento de 174,1 por ciento al compararla con análogo periodo del año previo, impulsada, de un lado, por el alto nivel de desembarque de anchoveta (122,6 mil Tm.) para la industria de harina y aceite; y, de otro lado, por la mayor pesca de diversas especies para el consumo humano directo (16,7 por ciento). Sin embargo, cabe señalar que esta tasa refleja un efecto estadístico base, dado que en el primer bimestre de 2015 no hubo pesca de anchoveta.
- Con relación a la temperatura superficial del mar (TSM), frente al litoral del puerto de Chimbote, medida por IMARPE, se registró en febrero de 2016 un valor promedio de 24,1°C, superior en 2,0°C (anomalía positiva) respecto de su nivel histórico normal (22,1°C), siendo el décimo mes consecutivo que la TSM registra valores superiores a sus históricos normales, lo cual responde al arribo de masas de agua caliente (ondas Kelvin). Cabe señalar que en igual mes de 2015, la TSM registró un nivel de 22,3°C, observando una ligera anomalía positiva de 0,2°C, es decir por encima de su patrón histórico.
- El precio promedio de la harina de pescado en marzo (US\$ 1 736 por tonelada) disminuyó en 4,1 por ciento respecto al mes anterior, del mismo modo, frente a marzo de 2015, la cotización promedio fue menor en 23,0 por ciento.

GRÁFICO N° 01
COTIZACIÓN INTERNACIONAL DE HARINA DE PESCADO
(Hamburgo - US\$/TM)

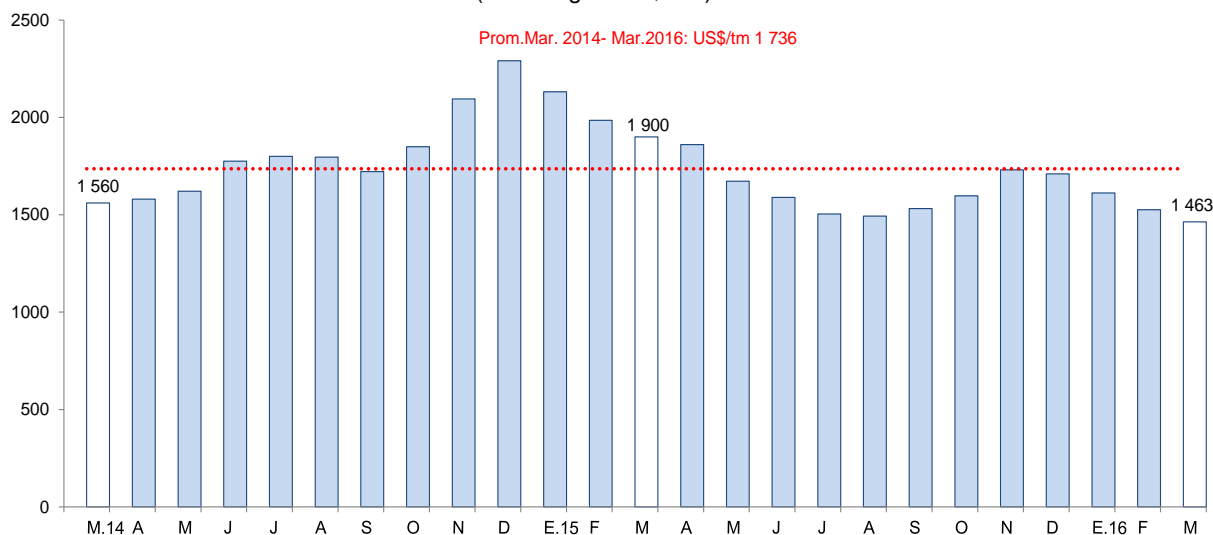

Fuente: Reuters y Bloomberg.

1.3 Sector minería

- La **actividad minera** creció en febrero 49,2 por ciento interanual, continuando con su trayectoria ascendente por doce meses consecutivos. Este comportamiento se sustenta, principalmente por la mayor producción de cobre (61,2 por ciento) lo cual significó un aporte positivo de 39,3 puntos porcentuales al resultado del sector. Igualmente aumentaron el oro (673,1 por ciento), molibdeno (179,9 por ciento), plata (120,1 por ciento) y plomo (78,9 por ciento). Por el contrario, la producción de zinc se redujo en 11,7 por ciento.
- Vale señalar que el 97,6 por ciento de la producción de cobre fue obtenido por la Cía. Minera Antamina aumentando su producción en 62,0 por ciento al haber operado en áreas de mayor ley del mineral; a diferencia del zinc que registró una disminución en su unidad minera Antamina (-13,0 por ciento).



- En los dos primeros meses de 2016, la actividad minera acumuló una tasa de crecimiento de 29,1 por ciento impulsada, mayormente, por la producción de cobre (34,9 por ciento).

CUADRO N° 05
SECTOR MINERÍA ^{1/}
(Variación % real respecto a similar periodo del año anterior)

	Estructura Porcentual 2014 ^{2/}	Febrero			Enero - Febrero		
		2016	Var.%	Contribución %	2016	Var.%	Contribución %
Cobre (TMF)	66,7	39 789	61,2	39,3	72 539	34,9	23,0
Zinc (TMF)	22,4	22 810	-11,7	-3,1	41 999	-15,4	-3,7
Plata (Onzas troy)	6,6	2 630 465	120,1	8,2	4 362 203	80,1	5,2
Oro (Onzas troy)	0,4	6 861	673,1	1,9	13 852	791,3	1,9
Molibdeno (TMF)	2,7	123	179,9	2,2	314	92,3	2,0
Plomo (TMF)	1,2	1 814	78,9	0,7	4 124	71,2	0,7
SECTOR MINERÍA ^{2/}	100,0		49,2	49,2		29,1	29,1

^{1/} Cifras preliminares.

^{2/} A precios de 2007.

Fuente: Ministerio de Energía y Minas.

Elaboración: BCRP, Sucursal Trujillo. Departamento de Estudios Económicos.

GRÁFICO N° 02
CRECIMIENTO DE LA PRODUCCIÓN MINERA
(Variación % real respecto a similar mes del año anterior)

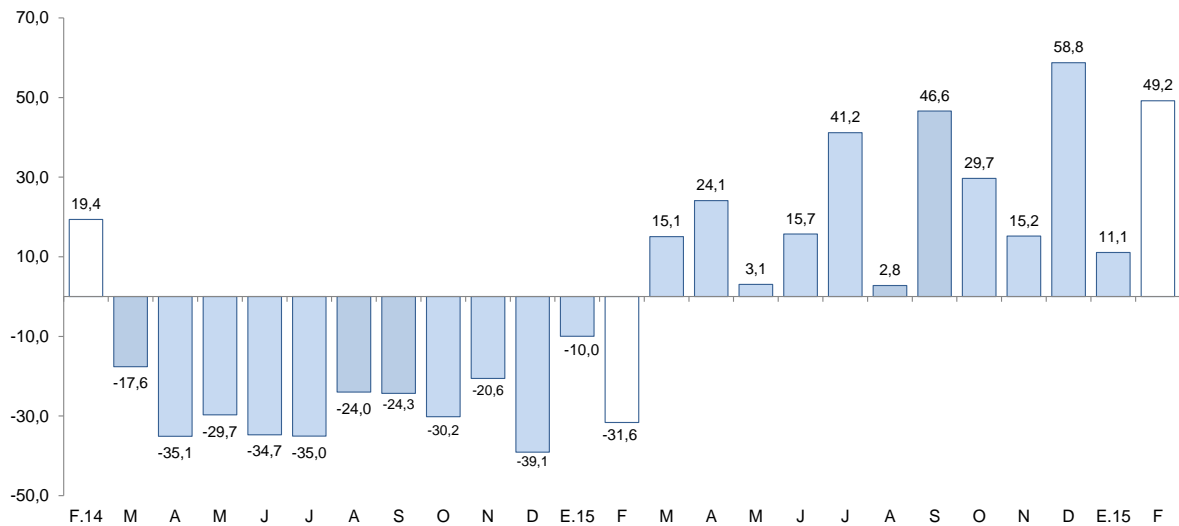

Fuente: MINEM.

Elaboración: BCRP, Sucursal Trujillo, Departamento de Estudios Económicos.

- En marzo, el precio promedio del cobre (US\$ 4 592,0/TM) es menor al 0,1 por ciento respecto a la cotización de febrero (US\$ 4 596,6/TM). La caída reflejó el aumento de existencias en la Bolsa de Shanghai y una toma de ganancias, aunque fue limitada por expectativas de una mayor demanda en China.
- Por su parte, la cotización promedio del zinc en marzo (US\$ 1 938,56) fue superior en 3,0 por ciento respecto a febrero (US\$ 1 882,1/TM). El alza fue producto de expectativas de una mayor demanda en China, la depreciación del dólar y la reducción de inventarios en Bolsa de Metales de Londres.

GRÁFICO N° 03
COTIZACIÓN INTERNACIONAL DE COBRE Y ZINC
(London Metal Exchange - US\$/TM)

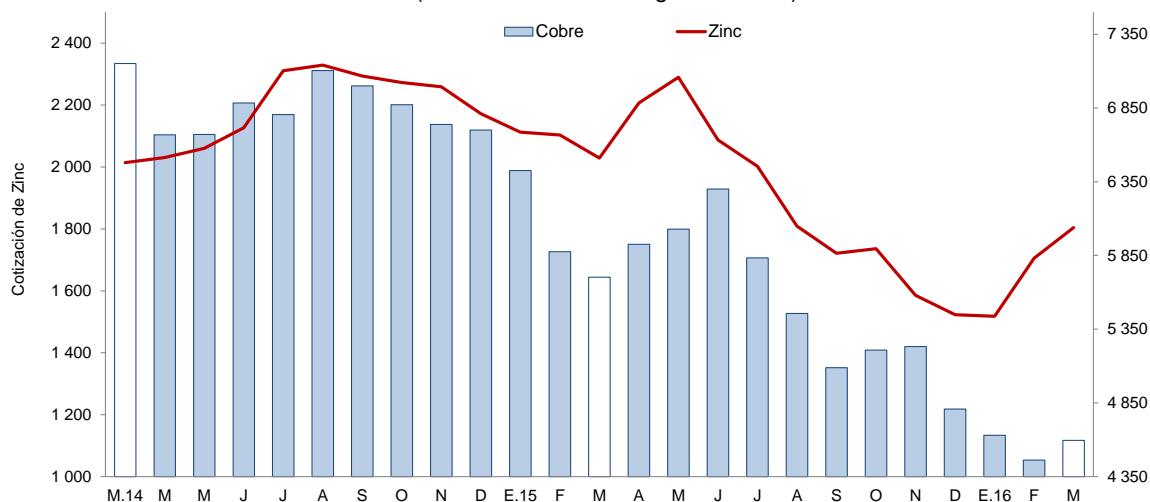

Fuente: Bloomberg.

2. Otros indicadores sectoriales

2.1 Sector manufactura

- La **actividad manufacturera** continuó mostrando por segundo mes consecutivo un favorable desempeño con tasas de crecimiento de dos dígitos. En febrero creció 19,1 por ciento en términos interanuales, impulsada por la mayor actividad de la industria primaria (34,8 por ciento) y no primaria (14,7 por ciento).
- En los dos primeros meses de 2016, la manufactura acumuló una tasa de crecimiento de 33,3 por ciento igualmente sustentada por la industria primaria y no primaria, con expansiones de 105,2 por ciento y 12,7 por ciento, respectivamente.

CUADRO N° 06
ÁNCASH: SECTOR MANUFACTURA ^{1/}
(Variación % real respecto a similar periodo del año anterior)

Ramras de actividad	Estructura porcentual 2014 ^{2/}	Febrero		Enero - Febrero	
		Var.%	Contribución ^{3/}	Var.%	Contribución ^{3/}
MANUFACTURA PRIMARIA	31,6	34,8	7,7	105,2	23,4
Harina y aceite de pescado	7,2	-	0,0	-	-
Conservas y productos congelados de pescado	14,1	27,0	3,3	41,1	4,3
Azúcar	10,4	44,4	4,4	19,0	2,2
MANUFACTURA NO PRIMARIA	68,4	14,7	11,5	12,7	9,9
Alimentos y Bebidas	5,3	102,4	13,6	93,7	8,2
Hortalizas/Frutas congeladas	1,9	20,4	0,9	10,8	0,5
Arroz pilado	3,1	138,1	12,1	165,9	7,1
Alcohol etílico	0,3	-	-	487,4	0,6
Sustancias y Productos Químicos	9,4	10,4	1,1	2,8	0,3
Oxígeno	8,4	10,4	1,0	1,3	0,1
Nitrógeno	0,8	7,6	0,1	21,6	0,2
Acetileno	0,3	21,8	0,0	10,8	0,0
Fabricación Metales Básicos	53,6	-6,0	-3,3	2,5	1,5
Productos siderúrgicos	53,6	-6,0	-3,3	2,5	1,5
SECTOR MANUFACTURA	100,0	19,1	19,1	33,3	33,3

^{1/} Cifras preliminares.

^{2/} A precios de 1994.

^{3/} En puntos porcentuales.

Fuente: Ministerio de Agricultura y Riego y empresas industriales.

Elaboración: BCRP, Sucursal Trujillo. Departamento de Estudios Económicos.

- El avance de la **manufactura primaria** (34,8 por ciento) fue inducido por factores de oferta de disponibilidad de materia prima, favoreciendo a todas sus industrias. Así, la industria azucarera como la de conservas y productos congelados, aumentaron sus niveles de producción en 44,4 por ciento y 27,0 por ciento, respectivamente.
- En el primer bimestre, la industria primaria acumuló un crecimiento interanual de 105,2 por ciento como resultado de la mayor producción de conservas y productos congelados de pescado (41,1 por ciento), azúcar (19,0 por ciento) y por los altos niveles de producción de harina y aceite de pescado al disponer de materia prima, a diferencia de igual bimestre de 2015 en que esta industria estuvo paralizada por ausencia de anchoveta.

GRÁFICO N° 04
ÁNCASH: EVOLUCIÓN DE LA PRODUCCIÓN MANUFACTURERA NO PRIMARIA
 (Variación % real respecto a similar mes del año anterior)

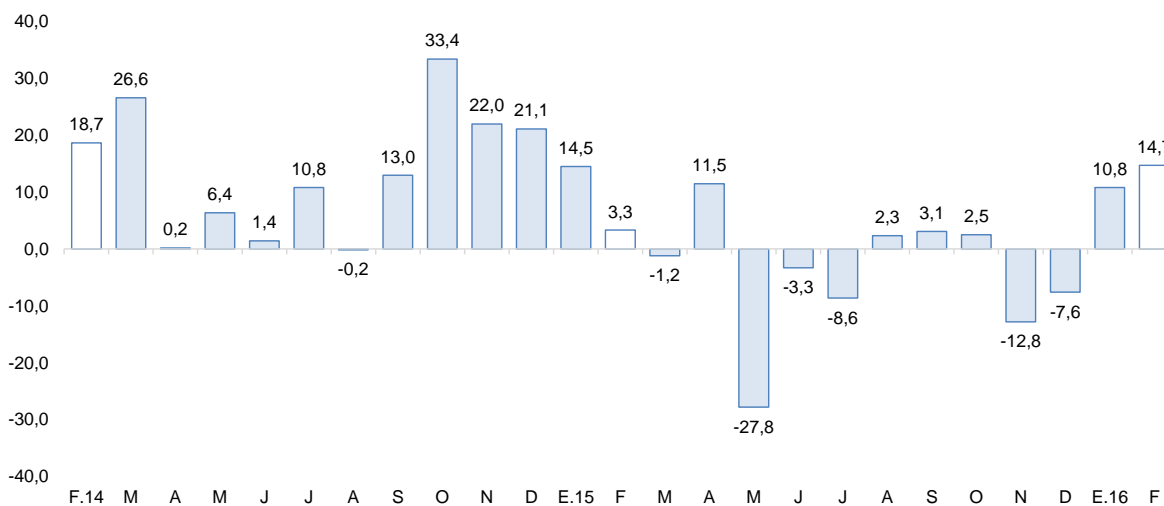

Fuente: Ministerio de Agricultura y Riego y empresas industriales.

Elaboración: BCRP, Sucursal Trujillo, Departamento de Estudios Económicos.

- La **manufactura no primaria** continuó en su senda expansiva por segundo mes consecutivo al registrar en febrero una tasa de crecimiento de 14,7 por ciento, lo cual se sustenta en la mayor producción de alimentos y bebidas (102,4 por ciento), particularmente de arroz pilado; así como de la industria de sustancias y productos químicos (10,4 por ciento). Por el contrario, la industria siderúrgica redujo su producción en 6,0 por ciento, aunque vale señalar que generó en el mes el 57,0 por ciento del Valor Bruto de Producción del subsector no primario.
- En los dos primeros meses de 2016, la manufactura no primaria acumuló un crecimiento interanual de 12,7 por ciento, sustentado en el buen desempeño de todas sus ramas: la industria de alimentos y bebidas, creció 93,7 por ciento; la de sustancias y productos químicos, en 2,8 por ciento; y en 2,5 por ciento, la industria de productos siderúrgicos.

2.2 Sector construcción

- Los **despachos de cemento** continuaron descendiendo por catorce meses consecutivos. En febrero disminuyeron 12,8 por ciento interanual, a diferencia de lo registrado en igual mes de 2015. Entre enero y febrero, los despachos de cemento presentan una disminución de 12,0 por ciento respecto a igual periodo de 2015.

GRÁFICO N° 05
ÁNCASH: EVOLUCIÓN DE DESPACHOS DE CEMENTO
 (Variación % real respecto a similar mes del año anterior)

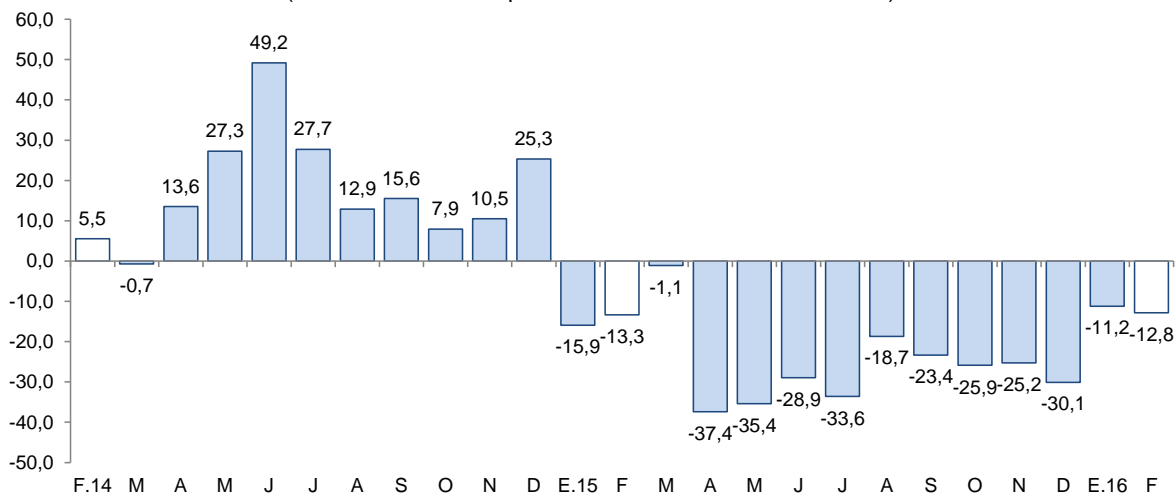

Fuente: Cementos Pacasmayo S.A.A.

II. ASPECTOS LABORALES

1. Empleo

- El empleo en la ciudad de Chimbote en empresas privadas formales con 10 y más trabajadores disminuyó en febrero 1,5 por ciento interanual. El retroceso se registró en los sectores: extractivo (10,2 por ciento), comercio (4,7 por ciento) e industria manufacturera (2,3 por ciento); por el contrario, mostraron un crecimiento los sectores de transportes, almacenamiento y comunicaciones (1,1 por ciento) y de servicios (4,5 por ciento).
- En el periodo de enero-febrero de 2016, el empleo acumuló una contracción de 1,1 por ciento interanual por la caída en la actividad extractiva (11,8 por ciento), comercio (4,3 por ciento) y la industria manufacturera (4,1 por ciento); por otro lado se compenso parcialmente la caída, con la expansión registrada en los sectores de servicios (6,5 por ciento) y transportes, almacenamiento y comunicaciones (10,3 por ciento).

CUADRO N° 07
CIUDAD DE CHIMBOTE: ÍNDICE MENSUAL DE EMPLEO EN EMPRESAS PRIVADAS FORMALES DE 10 Y MÁS TRABAJADORES POR RAMA DE ACTIVIDAD ECONÓMICA ^{1/}
 (Octubre 2010=100)

	Febrero			Enero - Febrero		
	2015	2016	Var.%	2015	2016	Var.%
Extractiva ^{2/}	161,5	163,9	1,5	154,9	202,9	31,0
Industria manufacturera	71,4	74,3	4,1	69,6	74,6	7,2
Comercio	113,4	113,0	-0,3	114,6	113,7	-0,8
Transp., almac., y comun.	82,3	80,2	-2,5	81,6	79,3	-2,9
Servicios ^{3/}	88,8	90,1	1,4	98,0	99,8	1,9
Total	85,1	86,7	1,9	86,7	90,9	4,9

Nota: La información corresponde al primer día de cada mes.

^{1/} Cifras preliminares.

^{2/} Conformada por las subramas agricultura, pesca y minería.

^{3/} Conformada por las subramas servicios prestados a empresas, restaurantes y hoteles, establecimientos financieros, enseñanza, servicios sociales y comunales; y electricidad, gas y agua.

Fuente: MTP E – Encuesta Nacional de Variación Mensual del Empleo (ENVME).

Elaboración: BCRP, Sucursal Trujillo. Departamento de Estudios Económicos.

GRÁFICO N° 06
CIUDAD DE CHIMBOTE: EVOLUCIÓN DEL EMPLEO FORMAL URBANO EN EMPRESAS DE 10 Y MÁS TRABAJADORES

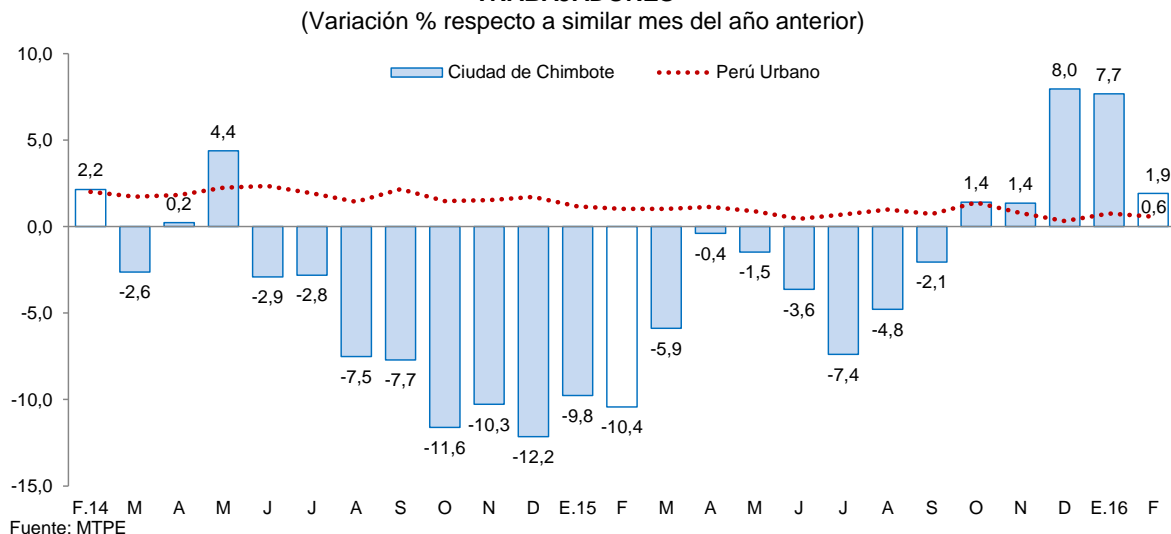

- El empleo en la ciudad de Huaraz en empresas privadas formales con 10 y más trabajadores aumentó en el primer bimestre 3,4 por ciento interanual. La expansión se generó en los sectores extractivo (25,7 por ciento) y comercio (6,4 por ciento); mientras que cayó en el sector transportes, almacenes y comunicaciones (10,1 por ciento) y servicios en (3,7 por ciento).
- En los dos primeros meses, el empleo acumuló un aumento de 1,9 por ciento interanual, producto de la expansión en el sector extractivo (22,9 por ciento) y sector comercio (7,8 por ciento). Por el contrario, se presentó contracción en los sectores de transportes, almacenes y comunicaciones (10,6 por ciento) y servicios (5,6 por ciento).

CUADRO N° 08
CIUDAD DE HUARAZ: ÍNDICE MENSUAL DE EMPLEO EN EMPRESAS PRIVADAS FORMALES DE 10 Y MÁS TRABAJADORES POR RAMA DE ACTIVIDAD ECONÓMICA ^{1/}

	Febrero			Enero - Febrero		
	2015	2016	Var.%	2015	2016	Var.%
Extractiva ^{2/}	44,3	55,7	25,7	44,9	55,2	22,9
Industria manufacturera	-	-	-	-	-	-
Comercio	104,4	111,1	6,4	103,3	111,3	7,8
Transp., almac., y comun.	163,2	146,7	-10,1	164,0	146,7	-10,6
Servicios ^{3/}	89,2	85,9	-3,7	104,3	98,4	-5,6
Total	80,9	83,7	3,4	87,7	89,3	1,9

Nota: La información corresponde al primer día de cada mes.

^{1/} Cifras preliminares.

^{2/} Conformada por las subramas agricultura, pesca y minería.

^{3/} Conformada por las subramas servicios prestados a empresas, restaurantes y hoteles, establecimientos financieros, enseñanza, servicios sociales y comunales; y electricidad, gas y agua.

Fuente: MTPE – Encuesta Nacional de Variación Mensual del Empleo (ENVME).

Elaboración: BCRP, Sucursal Trujillo. Departamento de Estudios Económicos.



GRÁFICO N° 07
CIUDAD DE HUARAZ: EVOLUCIÓN DEL EMPLEO FORMAL URBANO EN EMPRESAS DE 10 Y MÁS TRABAJADORES
 (Variación % respecto a similar mes del año anterior)

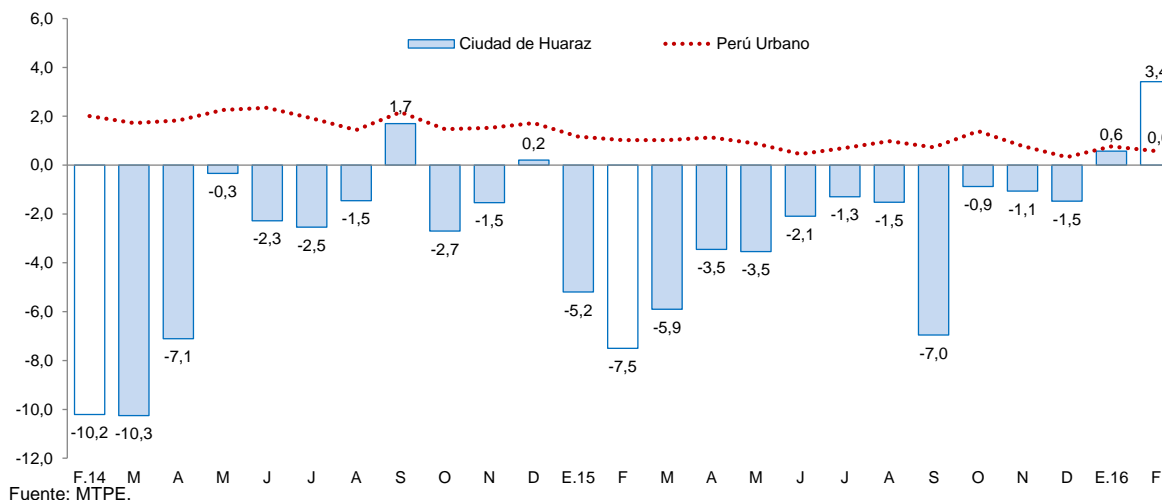

III. SECTOR EXTERNO

1. Exportaciones

- Las **exportaciones** de Ancash sumaron US\$ 211 millones en febrero, mayores en 1,9 por ciento comparado con igual mes de 2015. Las tradicionales aumentaron 2,1 por ciento, mientras que las no tradicionales disminuyeron 1,0 por ciento. Asimismo, entre enero y febrero, las exportaciones totales de la región acumularon un valor de US\$ 344 millones, 13,1 por ciento por debajo del valor registrado durante similar periodo del año previo.
- En lo que respecta a las **exportaciones tradicionales** (US\$ 198 millones), el resultado obedece principalmente a mayores ventas de productos pesqueros (872,4 por ciento), tales como harina de pescado, que tuvo un crecimiento diez veces mayor al registrado en el mismo periodo del año previo. En los productos mineros se observa una caída de 13,2 por ciento, debido a que las ventas de zinc disminuyeron 64,9 por ciento, en contraparte a las de cobre que tuvieron un desempeño positivo (5,2 por ciento).

CUADRO N° 09
ANCASH: EXPORTACIONES POR GRUPO DE PRODUCTOS ^{1/}
 (Valor FOB en millones de US\$)

TIPO	Febrero			Enero - Febrero		
	2015	2016	Var. %	2015	2016	Var. %
PRODUCTOS TRADICIONALES	194	198	2,1	368	320	-13,1
Pesqueros	3	32	872,4	16	44	175,6
Mineros	190	165	-13,2	352	276	-21,6
Otros ^{2/}	-	-	-	-	-	-
PRODUCTOS NO TRADICIONALES	14	14	-1,0	28	24	-13,7
Agropecuario	6	8	39,3	13	16	28,3
Pesqueros	7	4	-42,0	12	6	-47,0
Textiles	0	0	63,9	0	0	32,5
Sidero - metalúrgico y joyería	0	1	105,7	1	1	16,2
Metal - mecánico	0	0	74,6	0	0	1,6
Otros ^{3/}	0	0	-27,9	2	0	-91,1
TOTAL ^{4/}	208	211	1,9	396	344	-13,1

^{1/} Cifras preliminares.

^{2/} Comprende los productos tradicionales del sector agrícola y petróleo y derivados.

^{3/} Comprende los productos no tradicionales del sector maderas y papeles, químicos, minería no metálica

^{4/} Debido al redondeo de los datos parciales, los totales pueden diferir de la suma de las partes.

Fuente: SUNAT.

Elaboración: BCRP. Sucursal Trujillo. Departamento de Estudios Económicos.

- El aumento del volumen embarcado de harina de pescado explica, en mayor medida, el buen desempeño del sector pesquero en el mes y, con ello, el resultado positivo del rubro tradicional.
- En las **exportaciones no tradicionales** (US\$ 14 millones), el resultado por grupos fue heterogéneo. Por una parte, los productos agropecuarios crecieron 39,3 por ciento debido a las mayores ventas de mangos frescos (96,0 por ciento); por otra parte, los productos pesqueros disminuyeron 42,0 por ciento por las menores ventas de conchas de abanico congeladas (-58,9 por ciento), demás pescados en conserva (-39,0 por ciento), conserva de anchoas (-100,0 por ciento) y filetes congelados de merluza (-32,4 por ciento).

IV. CRÉDITOS Y DEPÓSITOS ^{2/ 3/}

1. Créditos

- El saldo del **crédito** en Ancash a febrero ascendió a S/ 3 288 millones y de esta manera registró una tasa de crecimiento interanual de 10,1 por ciento, por debajo del crecimiento promedio registrado en los últimos doce meses (11,4 por ciento).
- De acuerdo al **tipo de institución**, el crédito de la banca múltiple, cuya participación asciende al 78,3 por ciento del crédito total, registró un aumento interanual de 25,6 por ciento, debido en parte a un efecto estadístico por la escisión por absorción de Financiera Edyficar y Mibanco. En tanto, la caída del crédito de las instituciones no bancarias (-34,2 por ciento) obedece, principalmente, al efecto estadístico señalado previamente. Si se excluye dicho efecto, el crédito de la banca múltiple hubiera crecido 11,9 por ciento; en las empresas financieras, 19,7 por ciento; mientras en las instituciones no bancarias, hubiera caído 0,8 por ciento. Las entidades estatales, Banco de la Nación y Agrobanco, mostraron tasas de crecimiento en sus colocaciones de 16,5 por ciento y 14,9 por ciento, respectivamente.
- Por el **tipo de moneda**, las colocaciones en moneda nacional aumentaron en 17,7 por ciento; por el contrario, lo otorgado en moneda extranjera, se contrajo en 16,1 por ciento. El coeficiente de dolarización del crédito en febrero fue de 17,2 por ciento, lo que representó una reducción de 5,4 puntos porcentuales respecto a similar mes de 2015.

CUADRO Nº 10
ÁNCASH: CRÉDITO
(Saldos en millones de soles)

Instituciones	Febrero			
	2015	2016	Estructura %	Var. %
Banco de la Nación ^{1/}	137	160	4,9	16,5
Agrobanco ^{2/}	54	62	1,9	14,9
Banca Múltiple	2 050	2 575	78,3	25,6
Instituciones No Bancarias	746	491	14,9	-34,2
Cajas Municipales	300	290	8,8	-3,4
Cajas Rurales	45	23	0,7	-49,3
Edpymes	5	5	0,2	-3,9
Empresas Financieras	396	173	5,3	-56,2
TOTAL ^{3/}	2 988	3 288	100,0	10,1
En MN	2 314	2 723	82,8	17,7
En ME	674	565	17,2	-16,1

^{1/} Considera solo los créditos de consumo e hipotecario.

^{2/} No considera los créditos a las demás empresas del sistema financiero.

^{3/} Debido al redondeo de los datos parciales, los totales pueden diferir de la suma de las partes.

Fuente: Superintendencia de Banca, Seguros y AFP (SBS).

Elaboración: BCRP, Sucursal Trujillo. Departamento de Estudios Económicos.

² En este informe los saldos en moneda extranjera se valúan al tipo de cambio constante de diciembre de 2015 (S/ 3,41 por dólar), a fin de aislar el efecto de la valuación cambiaria sobre los saldos en moneda extranjera.

³ A partir de marzo de 2015, los saldos de crédito y depósitos de la Financiera Edyficar se incorporan a las del Banco Mibanco debido a su escisión por absorción, según resolución SBS N° 1332-2015.

GRÁFICO N° 08
ÁNCASH: EVOLUCIÓN DEL CRÉDITO
 (Variación % respecto a similar mes del año anterior)

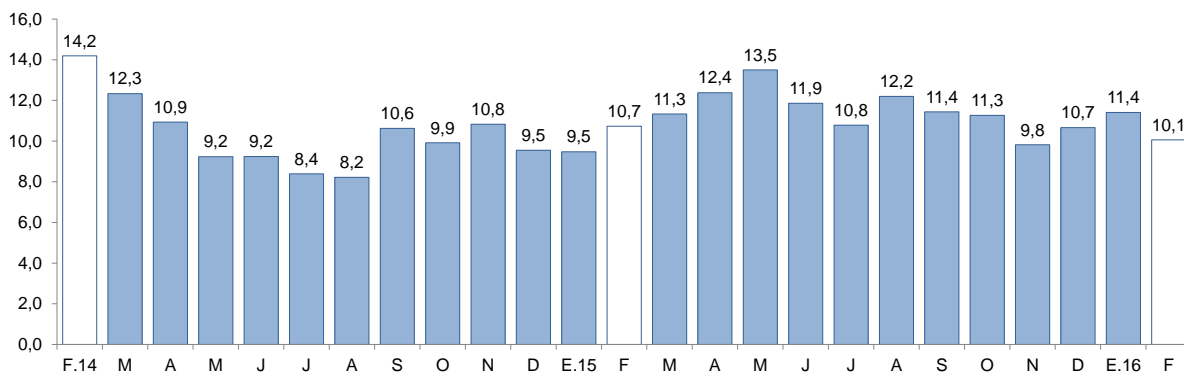

Fuente: Superintendencia de Banca, Seguros y AFP (SBS).

- La **tasa de morosidad** en enero fue de 5,7 por ciento, mayor en 0,5 puntos porcentuales a la registrada en similar mes del año anterior. La morosidad de las instituciones no bancarias (9,9 por ciento) aumentó en 2,1 puntos porcentuales y de la banca múltiple (5,2 por ciento), en 0,6 puntos porcentuales. La cartera morosa del Banco de la Nación (1,1 por ciento) presentó un aumento de 0,2 puntos porcentuales.

GRÁFICO N° 09
ÁNCASH: TASA DE MOROSIDAD 1/
 (Porcentaje)

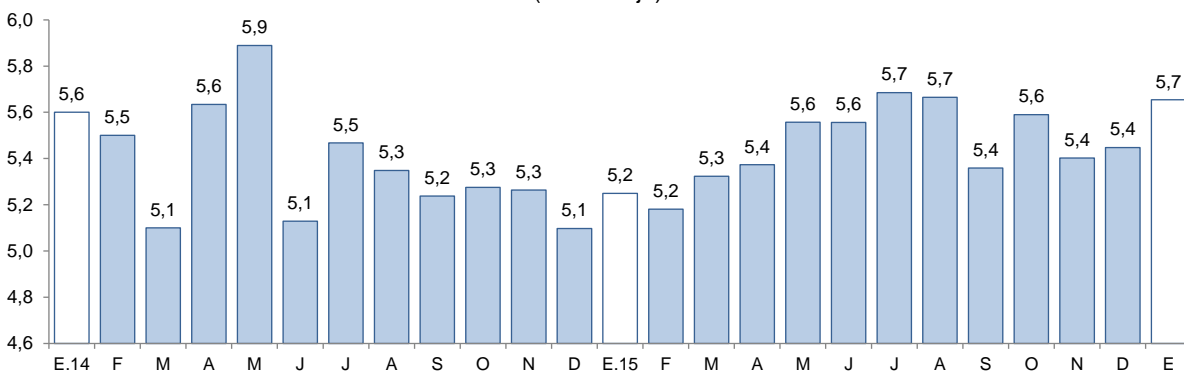

1/ Morosidad = (créditos vencidos + créditos en cobranza judicial) / colocaciones brutas.

Fuente: Superintendencia de Banca, Seguros y AFP (SBS).

2. Depósitos

- Los **depósitos** en las instituciones financieras aumentaron en 5,9 por ciento interanual en febrero, por encima del crecimiento registrado en similar mes de 2015 (2,5 por ciento).
- De acuerdo al **tipo de institución**, los depósitos en la banca múltiple, cuya participación en los depósitos totales asciende al 64,4 por ciento, aumentaron 8,7 por ciento interanual en febrero; y en las instituciones no bancarias, 0,9 por ciento, como resultado del comportamiento diferenciado de las empresas financieras (40,7 por ciento), cajas municipales (4,3 por ciento) y de las cajas rurales (-29,4 por ciento). En tanto, los depósitos en el Banco de la Nación se incrementaron en 1,3 por ciento interanual.
- Por **tipo de moneda**, los depósitos en moneda extranjera crecieron 15,1 por ciento y en moneda nacional, 3,4 por ciento. El coeficiente de dolarización de los depósitos fue de 23,6 por ciento, mayor en 1,9 puntos porcentuales que el registrado en similar mes de 2015.
- Según la modalidad de captación, los depósitos a la vista crecieron 13,9 por ciento seguido por los depósitos a plazo (4,1 por ciento) y por los depósitos de ahorro (2,8 por ciento).

CUADRO N° 11
ÁNCASH: DEPÓSITOS
(Saldos en millones de soles)

Instituciones	Febrero			
	2015	2016	Estructura %	Var. %
Banco de la Nación	522	529	24,0	1,3
Banca Múltiple	1 306	1 420	64,4	8,7
Instituciones No Bancarias	252	255	11,6	0,9
Cajas Municipales	203	212	9,6	4,3
Cajas Rurales	38	27	1,2	-29,4
Empresas Financieras	12	16	0,7	40,7
TOTAL ^{1/}	2 080	2 203	100,0	5,9
Depósitos a la vista	501	571	25,9	13,9
Depósitos de ahorro	903	929	42,2	2,8
Depósitos a plazo	676	703	31,9	4,1
En MN	1 629	1 683	76,4	3,4
En ME	451	520	23,6	15,1

1/ Debido al redondeo de los datos parciales, los totales pueden diferir de la suma de las partes.

Fuente: Superintendencia de Banca, Seguros y AFP (SBS).

Elaboración: BCRP, Sucursal Trujillo. Departamento de Estudios Económicos.

GRÁFICO N° 10
ÁNCASH: EVOLUCIÓN DE LOS DEPÓSITOS
(Variación % respecto a similar mes del año anterior)

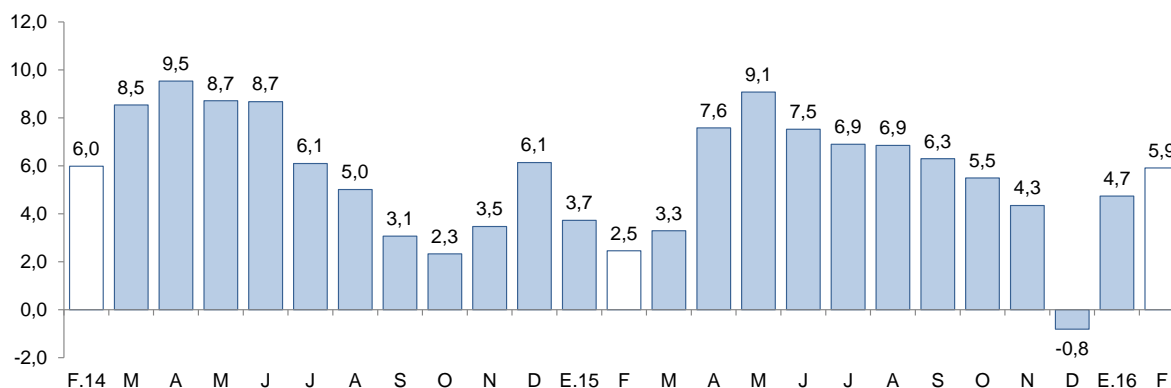

Fuente: Superintendencia de Banca, Seguros y AFP (SBS).

V. EJECUCIÓN DEL PRESUPUESTO DE GASTOS DEL GOBIERNO GENERAL

1. Ejecución del Presupuesto de Gastos Corrientes del Gobierno General

- La **ejecución presupuestal del gasto corriente no financiero**, neto de transferencias intergubernamentales, en febrero (S/ 158 millones) presentó una disminución de 8,0 por ciento, en términos reales, por los menores gastos de los tres niveles de gobierno: Gobiernos locales (-18,0 por ciento), Gobierno Regional (-10,7 por ciento) y Gobierno Nacional (-1,1 por ciento).

CUADRO N° 12
ÁNCASH: EJECUCIÓN DEL PRESUPUESTO DE GASTOS CORRIENTES ^{1/ 2/}
(En millones de soles)

Rubros	Febrero			Enero - Febrero		
	2015	2016	Var. % real	2015	2016	Var. % real
Gobierno Nacional	68	71	-1,1	148	141	-8,5
Gobierno Regional	66	62	-10,7	142	136	-8,0
Gobiernos locales	30	25	-18,0	51	33	-38,4
Total	164	158	-8,0	340	310	-12,7

1/ Información actualizada al 29 febrero de 2016.

2/ Comprende el total de gasto corriente.

Fuente: Ministerio de Economía y Finanzas (MEF).

Elaboración: BCRP, Sucursal Trujillo. Departamento de Estudios Económicos.

- El gasto corriente no financiero a febrero (S/ 310 millones) acumuló un resultado negativo de 12,7 por ciento, en términos reales, respecto a similar periodo de 2015, por la caída registrada en el gasto de los gobiernos locales (-38,4 por ciento), del Gobierno Nacional (-8,5 por ciento) y del Gobierno Regional (-8,0 por ciento).

2. Ejecución del Presupuesto de Inversiones del Gobierno General

- La **inversión pública**, correspondiente a los tres niveles de gobierno en Ancash, presentó un incremento interanual de 41,9 por ciento, en términos reales. Este resultado obedece, principalmente, a la mayor inversión ejecutada de los gobiernos locales (239,1 por ciento).
- La inversión pública entre enero y febrero (S/ 30 millones) acumuló un resultado positivo de 61,0 por ciento respecto a la registrada en similar periodo de 2015, como resultado del aumento de la inversión de los gobiernos locales (297,6 por ciento) y del Gobierno Regional (15,0 por ciento).

CUADRO Nº 13
ÁNCASH: EJECUCIÓN DEL PRESUPUESTO DE INVERSIONES ^{1/2/}
(En millones de soles)

Niveles de gobierno	Febrero			Enero - Febrero		
	2015	2016	Var. %real	2015	2016	Var. %real
Gobierno Nacional	10	2	-75,4	11	4	-64,7
Gobierno Regional	0	1	73,1	1	1	15,0
Gobiernos locales	6	20	239,1	6	25	297,6
Total	16	23	41,9	18	30	61,0

1/ Información actualizada al 31 de enero de 2016.

2/ Adquisición de activos no financieros.

Fuente: Ministerio de Economía y Finanzas (MEF).

Elaboración: BCRP, Sucursal Trujillo. Departamento de Estudios Económicos.

- En cuanto al **avance de la inversión pública**, lo ejecutado a febrero representa el 2,4 por ciento del Presupuesto Institucional Modificado (PIM), 1,1 puntos porcentuales menos de lo ejecutado en el mismo periodo de 2015. Los gobiernos locales registran un avance del 6,4 por ciento, seguido por el Gobierno Regional (1,3 por ciento) y por el Gobierno Nacional (1,3 por ciento).

GRÁFICO Nº 11
ÁNCASH: EVOLUCIÓN DE LA EJECUCIÓN DEL PRESUPUESTO DE INVERSIONES
(Variación % real)

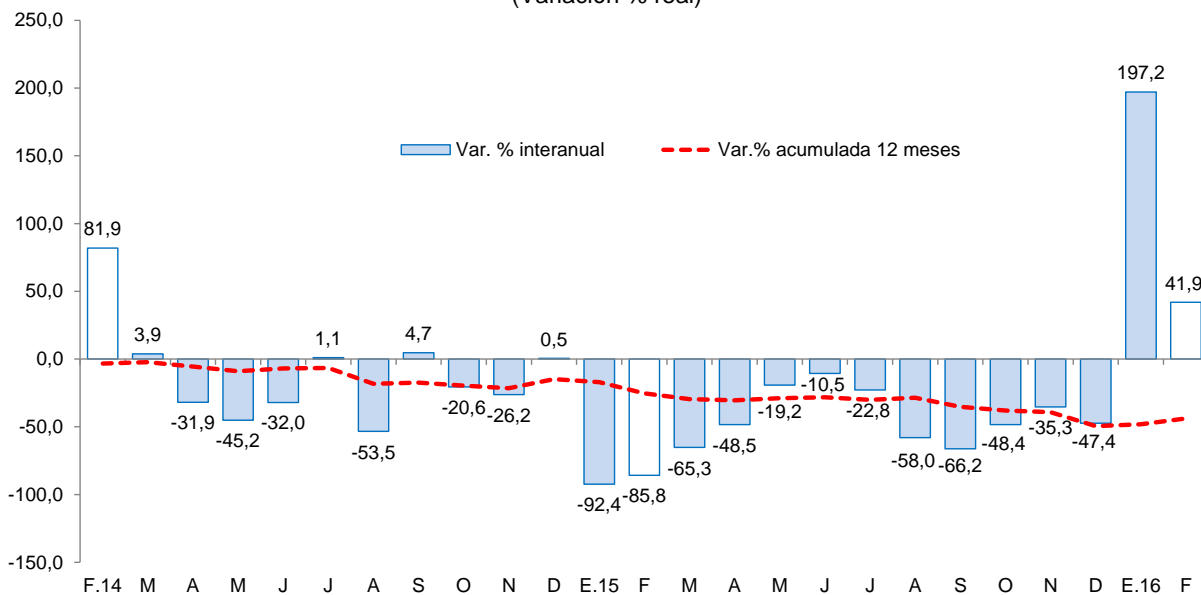

Fuente: Ministerio de Economía y Finanzas (MEF).

Los principales proyectos ejecutados por los tres niveles de gobierno en el mes fueron:

Gobierno Nacional

- Construcción del puente Antonio Raimondi y accesos (S/ 0,5 millones).
- Concesiones viales (S/ 0,4 millones).
- Instalación del sistema de abastecimiento de agua potable y saneamiento del campus universitario II de la Universidad Nacional del Santa, distrito de Nuevo Chimbote, provincia del Santa (S/ 0,4 millones).

Gobierno Regional

- Gestión de proyectos (S/ 0,3 millones).
- Operación y mantenimiento (S/ 0,3 millones).
- Adecuación del proyecto original Chincas al esquema reestructurado (S/ 0,1 millones).

Gobiernos locales

- Instalación del servicio de energía eléctrica rural, mediante el sistema convencional en los sectores de Huaricocha, Cruz Blanca, Jircash, Rollo, Rahua, Conash, Shampon, Juchu, Conin y Huarimayo Alto - distrito de Chavín de Huantar - provincia de Huari (S/ 1,4 millones).
- Estudios de pre-inversión (S/ 1,0 millones).
- Mejoramiento de la prestación del servicio de la unidad de serenazgo de la Municipalidad Provincial del Santa - distrito de Chimbote - provincia del Santa (S/ 1,0 millones).

VI. ANEXOS



ANEXO 1

ANCASH: PRODUCCIÓN AGROPECUARIA ^{1/}
(T.m.)

PRODUCTOS	2015											2016		PRODUCTOS
	FEB	MAR	ABR	MAY	JUN	JUL	AGO	SET	OCT	NOV	DIC	ENE	FEB	
AGRÍCOLA														AGRÍCOLA
Alfalfa	20 795	21 726	22 246	21 087	20 384	19 650	18 794	17 978	17 510	17 961	19 899	19 912	20 938	Alfalfa
Algodón rama	244	1 220	800	185	0	0	0	0	0	0	0	350	344	Algodón rama
Arroz cáscara	12 600	19 170	12 660	5 100	0	0	0	0	0	0	0	3 500	30 000	Arroz
Arveja grano seco	0	0	0	2	433	873	638	199	128	0	0	0	0	Arveja grano seco
Camote	1 895	1 200	1 488	1 418	1 565	3 131	2 601	3 754	2 885	2 390	420	1 020	841	Camote
Caña de azúcar	61 439	87 494	93 739	93 656	86 487	89 771	91 817	79 594	27 691	98 668	93 013	89 266	91 101	Caña de azúcar
Cebada grano	0	0	0	0	804	4 483	2 938	504	10	0	0	0	0	Cebada
Espárrago	1 285	1 485	1 320	1 410	1 305	1 205	1 363	1 107	1 265	1 710	1 705	1 685	1 735	Espárrago
Frijol grano seco	66	47	168	254	594	308	156	63	71	25	45	37	61	Frijol grano seco
Maíz amarillo duro	10 199	4 511	6 738	3 865	7 475	8 946	12 062	21 258	16 275	7 055	13 490	8 290	9 036	Maíz amarillo duro
Maíz amiláceo	155	336	490	3 394	5 491	2 705	267	34	34	50	83	47	118	Maíz amiláceo
Maíz choclo	6 195	6 257	4 684	8 962	11 526	3 347	1 232	965	1 035	1 566	6 707	5 629	2 454	Maíz choclo
Mango	1 905	1 405	1 565	0	0	0	0	0	0	0	720	1 243	1 677	Mango
Palta	3 710	4 070	4 036	3 405	2 919	1 404	900	600	288	276	1 197	3 275	3 315	Palta
Papa	13 973	37 291	32 011	13 778	6 423	3 948	1 310	1 727	1 673	1 735	3 379	5 144	12 013	Papa
Trigo	0	0	0	0	1 723	7 791	5 460	765	135	0	0	0	0	Trigo
Zapallo	962	1 253	1 242	844	364	534	897	1 090	1 300	1 200	1 060	318	812	Zapallo
Otros agrícolas														Otros agrícolas
Cebolla	915	330	350	215	460	1 102	1 305	1 567	565	360	1 189	415	480	Cebolla
Lechuga	230	210	170	185	215	185	182	185	215	220	180	300	310	Lechuga
Manzana	558	447	556	410	238	214	159	109	130	135	582	561	564	Manzana
Maracuyá	870	1 092	1 270	1 520	1 025	1 030	945	792	620	1 195	975	700	710	Maracuyá
Melocotón	448	414	366	184	197	208	287	296	190	169	551	453	411	Melocotón
Olluco	0	483	1 400	1 562	1 092	313	283	94	98	72	68	28	0	Olluco
Sandía	1 280	680	820	620	0	0	95	0	425	125	0	72	2 010	Sandía
Yuca	204	105	34	333	761	316	654	614	813	753	605	526	560	Yuca
Zanahoria	209	176	230	218	167	1 175	669	565	1 004	478	222	666	40	Zanahoria
PECUARIO														PECUARIO
Carne de ave ^{2/}	3 538	3 376	2 724	2 933	3 268	3 249	3 440	2 711	3 653	2 575	4 051	2 963	3 563	Carne de ave ^{2/}
Carne de ovino ^{2/}	264	271	271	271	272	273	273	274	275	276	277	277	281	Carne de ovino ^{2/}
Carne de porcino ^{2/}	135	139	139	140	140	141	141	141	144	145	145	146	148	Carne de porcino ^{2/}
Carne de vacuno ^{2/}	1 394	1 397	1 397	1 401	1 403	1 407	1 411	1 415	1 415	1 417	1 419	1 420	1 449	Carne de vacuno ^{2/}
Huevo	83	96	110	104	105	103	103	103	102	102	102	100	100	Huevo
Leche	1 436	1 433	1 290	1 275	1 212	1 163	1 166	1 187	1 215	1 219	1 245	1 278	1 316	Leche

1/ Cifras preliminares.

2/ Peso neto.

Fuente: MINAGRI.

Elaboración: BCRP. Sucursal Trujillo. Departamento de Estudios Económicos.



ANEXO 2

ANCASH: PRODUCCIÓN PESQUERA ^{1/}
(T.m.)

	2015											2016		
	FEB	MAR	ABR	MAY	JUN	JUL	AGO	SET	OCT	NOV	DIC	ENE	FEB	
Consumo humano directo	8 039	9 911	13 259	6 265	7 241	5 071	7 168	8 848	6 565	6 235	6 992	7 946	6 205	Consumo humano directo
1. Fresco	1 513	819	1 436	1 226	1 307	746	2 290	2 160	1 281	1 060	1 447	2 261	1 177	1. Fresco
2. Congelado	539	974	1 635	372	915	13	208	1 023	1 834	1 465	1 546	2 049	1 374	2. Congelado
3. Conservas	5 987	8 118	10 188	4 667	5 019	4 312	4 670	5 665	3 450	3 710	3 999	3 636	3 654	3. Conservas
Consumo industrial	0	0	387 542	91 208	145	127	0	0	0	81 730	125 299	122 630	0	Consumo industrial
1. Anchoveta	0	0	387 542	91 208	145	127	0	0	0	81 730	125 299	122 630	0	1. Anchoveta

1 / Cifras preliminares.

Fuente: Ministerio de Producción.

Elaboración: BCRP. Sucursal Trujillo. Departamento de Estudios Económicos.



ANEXO 3

ANCASH: PRODUCCIÓN MINERA ^{1/}

PRODUCTOS	2015											2016		PRODUCTOS
	FEB	MAR	ABR	MAY	JUN	JUL	AGO	SET	OCT	NOV	DIC	ENE	FEB	
MINERÍA METÁLICA														MINERÍA METÁLICA
Cobre (TMF)	24 686	35 598	29 082	28 817	36 016	42 270	37 235	37 492	40 582	38 950	42 429	32 751	39 789	Cobre (TMF)
Molibdeno (TMF)	44	284	149	338	125	91	94	86	367	147	174	191	123	Molibdeno (TMF)
Oro (Onzas troy)	887	1 440	3 015	5 925	6 225	10 252	10 108	5 399	9 614	8 394	13 033	6 992	6 861	Oro (Onzas troy)
Plata (Onzas troy)	1 194 876	1 263 725	1 223 319	1 276 954	2 036 104	2 411 534	2 139 600	2 569 123	2 094 956	1 930 747	2 646 207	1 731 738	2 630 465	Plata (Onzas troy)
Plomo (TMF)	1 014	1 335	1 320	1 328	1 318	1 979	1 514	2 724	1 406	2 523	3 124	2 310	1 814	Plomo (TMF)
Zinc (TMF)	25 827	25 086	27 681	23 046	32 690	35 493	27 880	38 546	28 946	28 646	28 247	19 189	22 810	Zinc (TMF)

^{1/} Cifras preliminares.

Fuente: MINEM.

Elaboración: BCRP, Sucursal Trujillo. Departamento de Estudios Económicos.



ANEXO 4

ANCASH: PRODUCCIÓN MANUFACTURERA ^{1/}
(Índice 1994 = 100)

PRODUCTOS	2015											2016		PRODUCTOS
	FEB	MAR	ABR	MAY	JUN	JUL	AGO	SET	OCT	NOV	DIC	ENE	FEB	
MANUFACTURA PRIMARIA	18	27	116	45	20	18	20	21	12	37	54	52	25	MANUFACTURA PRIMARIA
1512-15 HARINA Y ACEITE DE PESCADO	0	0	92	23	0	0	0	0	0	18	31	30	0	1512-15 HARINA Y ACEITE DE PESCADO
Harina de Pescado	0	0	98	23	0	0	0	0	0	20	32	31	0	Harina de Pescado
Aceite de Pescado	0	0	51	22	0	0	0	0	0	4	24	25	0	Aceite de Pescado
1512 CONSERVAS Y PRODUCTOS CONGELADOS DE PESCADO	178	289	352	217	184	109	167	188	161	147	208	218	225	1512 CONSERVAS Y PRODUCTOS CONGELADOS DE PESCADO
Conservas de Pescado	180	269	280	165	152	137	194	206	175	135	192	136	159	Conservas de Pescado
Pescado Congelado	167	366	627	419	305	4	66	120	110	196	270	533	478	Pescado Congelado
1542 AZÚCAR	717	940	950	957	875	1 014	920	896	292	1 105	1 130	1 006	1 034	1542 AZÚCAR
MANUFACTURA NO PRIMARIA	220	236	230	156	180	192	190	188	210	175	201	250	253	MANUFACTURA NO PRIMARIA
1513 CONSERVACION FRUTAS/HORTALIZAS	10 140	7 087	5 442	3 384	377	616	800	766	3 687	2 270	3 000	9 303	12 212	1513 CONSERVACION FRUTAS/HORTALIZAS
1531 PRODUCTOS DE MOLINERÍA	1 042	1 586	1 047	422	0	0	0	0	0	0	0	290	2 482	1531 PRODUCTOS DE MOLINERÍA
Arroz Pilado	1 042	1 586	1 047	422	0	0	0	0	0	0	0	290	2 482	Arroz Pilado
1551 BEBIDAS ALCOHÓLICAS	0	91	174	0	0	2	0	11	0	0	159	336	280	1551 BEBIDAS ALCOHÓLICAS
Alcohol Etilico	0	91	174	0	0	2	0	11	0	0	159	336	280	Alcohol Etilico
2411 SUSTANCIAS QUÍMICAS BÁSICAS	4 253	4 739	4 742	4 763	5 087	5 250	3 713	4 838	4 883	4 460	4 505	4 439	4 697	2411 SUSTANCIAS QUÍMICAS BÁSICAS
Oxígeno	4 837	5 381	5 377	5 391	5 827	5 967	4 202	5 482	5 502	5 071	5 101	4 928	5 341	Oxígeno
Nitrógeno	43 658	50 299	47 791	49 790	45 519	52 581	33 680	49 823	49 609	43 810	50 035	58 027	46 956	Nitrógeno
Acetileno	407	429	554	531	547	564	596	543	698	501	392	491	495	Acetileno
2710 INDUSTRIA DE HIERRO Y ACERO	159	162	170	112	149	160	169	158	178	146	170	206	149	2710 INDUSTRIA DE HIERRO Y ACERO
Productos Siderúrgicos	159	162	170	112	149	160	169	158	178	146	170	206	149	Productos Siderúrgicos
TOTAL	64	75	142	70	57	57	59	59	57	69	87	97	76	TOTAL

1 / Cifras preliminares.

Fuente: Ministerio de la Producción y Empresas.

Elaboración: BCRP. Sucursal Trujillo. Departamento de Estudios Económicos.



ANEXO 5

ANCASH: PRODUCCIÓN MANUFACTURERA ^{1/}
(Variaciones porcentuales)

PRODUCTOS	2015											2016		PRODUCTOS
	FEB	MAR	ABR	MAY	JUN	JUL	AGO	SET	OCT	NOV	DIC	ENE	FEB	
MANUFACTURA PRIMARIA	- 52,5	- 14,0	310,2	79,4	- 58,8	- 10,9	52,3	8,6	- 31,6	140,4	128,8	172,2	34,8	MANUFACTURA PRIMARIA
1512-15 HARINA Y ACEITE DE PESCADO	0,0	0,0	2/	290,1	- 99,9	- 100,0	- 100,0	-	-	-	-	-	-	1512-15 HARINA Y ACEITE DE PESCADO
Harina de Pescado	0,0	0,0	2/	336,4	- 99,9	- 100,0	- 100,0	-	-	-	-	-	-	Harina de Pescado
Aceite de Pescado	0,0	0,0	2/	127,6	- 99,9	- 100,0	- 100,0	-	-	-	-	-	-	Aceite de Pescado
1512 CONSERVAS Y PRODUCTOS CONGELADOS DE PESCADO	- 66,1	- 20,5	12,4	30,8	76,6	- 11,3	17,2	29,9	47,1	97,5	4,5	59,2	27,0	1512 CONSERVAS Y PRODUCTOS CONGELADOS DE PESCADO
Conservas de Pescado	- 30,6	45,9	83,6	14,9	19,1	3,1	31,2	16,4	48,3	116,4	14,0	7,4	- 11,7	Conservas de Pescado
Pescado Congelado	- 89,1	- 65,1	- 32,3	65,2	2/	- 95,9	- 46,7	431,0	39,8	60,7	- 14,8	199,6	186,4	Pescado Congelado
1542 AZÚCAR	- 6,9	- 1,9	14,8	9,7	13,0	609,4	117,9	- 7,5	- 72,2	11,5	6,4	0,8	44,4	1542 AZÚCAR
MANUFACTURA NO PRIMARIA	3,3	- 1,2	11,5	- 27,8	- 3,3	- 8,6	2,5	3,1	2,5	- 12,8	- 7,6	10,8	14,7	MANUFACTURA NO PRIMARIA
1513 CONSERVACION FRUTAS/HORTALIZAS	- 7,5	- 50,3	34,6	6,0	0,0	- 20,2	-	91,5	386,2	10,6	- 62,4	0,3	20,4	1513 CONSERVACION FRUTAS/HORTALIZAS
1531 PRODUCTOS DE MOLINERIA	60,3	- 5,3	- 32,0	- 37,3	- 100,0	-	-	-	-	-	-	-	138,1	1531 PRODUCTOS DE MOLINERIA
Arroz Pilado	60,3	- 5,3	- 32,0	- 37,3	- 100,0	-	-	-	-	-	-	-	138,1	Arroz Pilado
1551 BEBIDAS ALCOHÓLICAS	- 100,0	- 64,0	0,0	0,0	- 100,0	- 95,3	- 100,0	- 95,4	- 100,0	- 100,0	- 30,0	220,6	-	1551 BEBIDAS ALCOHÓLICAS
Alcohol Etilico	- 100,0	- 64,0	0,0	0,0	- 100,0	- 95,3	- 100,0	- 95,4	- 100,0	- 100,0	- 30,0	220,6	-	Alcohol Etilico
2411 SUSTANCIAS QUÍMICAS BÁSICAS	14,1	11,2	19,7	19,2	25,7	22,8	61,9	18,6	8,8	0,7	- 4,3	- 4,2	10,4	2411 SUSTANCIAS QUÍMICAS BÁSICAS
Oxígeno	22,8	13,6	21,4	24,2	28,9	24,5	69,9	20,5	10,6	1,4	- 4,5	- 7,1	10,4	Oxígeno
Nitrógeno	- 38,5	- 6,7	6,6	- 15,4	1,8	21,6	25,7	1,5	- 10,8	- 3,1	4,5	35,9	7,6	Nitrógeno
Acetileno	- 13,5	- 17,1	2,1	- 14,7	- 10,9	- 22,5	- 11,2	6,2	8,1	- 14,9	- 22,7	1,6	21,8	Acetileno
2710 INDUSTRIA DE HIERRO Y ACERO	- 2,0	4,0	19,7	- 35,7	- 5,7	- 13,8	- 3,4	0,8	0,3	- 15,1	- 4,8	9,7	- 6,0	2710 INDUSTRIA DE HIERRO Y ACERO
Productos Siderúrgicos	- 2,0	4,0	19,7	- 35,7	- 5,7	- 13,8	- 3,4	0,8	0,3	- 15,1	- 4,8	9,7	- 6,0	Productos Siderúrgicos
TOTAL	- 17,9	- 5,2	106,6	2,4	- 29,7	- 9,2	12,2	4,6	- 5,4	19,1	29,0	47,0	19,1	TOTAL

1/ Cifras preliminares.

2/ Variación mayor a 1 000 por ciento.

Fuente: Ministerio de la Producción y Empresas.

Elaboración: BCRP. Sucursal Trujillo. Departamento de Estudios Económicos.



ANEXO 6

ANCASH: EXPORTACIONES POR TIPO DE PRODUCTO 1/
(Millones de US\$ FOB)

TIPO	2015											2016		TIPO
	FEB	MAR	ABR	MAY	JUN	JUL	AGO	SET	OCT	NOV	DIC	ENE	FEB	
Productos tradicionales	194	183	141	213	292	216	294	177	256	230	242	122	198	Productos tradicionales
Mineros	190	179	138	170	230	192	263	153	235	226	239	111	165	Mineros
Pesqueros	3	4	3	43	62	23	30	24	21	4	3	11	32	Pesqueros
Agrícolas	-	-	-	0	-	-	-	-	-	-	-	-	-	Agrícolas
Petróleo y derivados	-	-	-	-	-	-	-	-	-	-	-	-	-	Petróleo y derivados
Productos no tradicionales	14	18	16	10	11	13	9	10	13	11	12	11	14	Productos no tradicionales
Agropecuarios	6	10	9	5	6	7	7	7	5	6	9	8	8	Agropecuarios
Pesqueros	7	6	3	3	4	3	2	2	5	4	3	2	4	Pesqueros
Sidero - metalúrgico	0	1	0	0	0	2	0	0	1	0	1	0	1	Sidero - metalúrgico
Metal - mecánico	0	0	0	1	0	0	0	0	0	0	0	0	0	Metal - mecánico
Textiles	0	0	0	0	0	0	0	0	0	0	0	-	0	Textiles
Maderas y papeles	0	-	0	0	0	-	0	0	-	0	0	0	0	Maderas y papeles
Químicos	0	0	1	0	0	1	0	1	0	0	0	-	0	Químicos
Minerales no metálicos	0	0	2	-	0	-	0	0	2	0	0	-	0	Minerales no metálicos
Otros	0	0	-	-	0	0	-	0	0	-	-	-	0	Otros
TOTAL EXPORTACIONES	208	201	156	222	303	229	302	187	269	242	254	133	211	TOTAL EXPORTACIONES

1/ Cifras preliminares.

2/ Comprende al sector agropecuario y petróleo y derivados.

FUENTE: SUNAT.

ELABORACIÓN: BCRP. Sucursal Trujillo. Departamento de Estudios Económicos.





ANEXO 7

ANCASH: EXPORTACIONES DE PRODUCTOS TRADICIONALES 1/
(Valores FOB en millones de US\$)

TIPO	2015											2016		TIPO
	FEB	MAR	ABR	MAY	JUN	JUL	AGO	SET	OCT	NOV	DIC	ENE	FEB	
PESQUEROS														PESQUEROS
Harina de pescado														Harina de pescado
Volumen (Miles de TM)	1	2	1	24	25	10	8	10	14	2	2	2	21	Volumen (Miles de TM)
Valor (Millones de US\$)	3	3	3	43	42	16	12	15	21	3	2	3	32	Valor (Millones de US\$)
Aceite de pescado														Aceite de pescado
Volumen (Miles de TM)	0	0	0	0	9	4	9	5	0	1	0	4	0	Volumen (Miles de TM)
Valor (Millones de US\$)	1	0	0	0	19	7	18	9	0	1	0	8	0	Valor (Millones de US\$)
MINEROS														MINEROS
Cobre														Cobre
Volumen (Miles de TM)	93	112	76	102	126	92	147	81	155	135	160	85	126	Volumen (Miles de TM)
Valor (Millones de US\$)	141	152	108	149	195	156	215	117	219	188	216	101	148	Valor (Millones de US\$)
Oro														Oro
Volumen (TM)	0	0	0	0	0	0	0	0	0	0	0	0	0	Volumen (TM)
Valor (Millones de US\$)	2	1	0	3	1	8	8	1	0	2	0	0	0	Valor (Millones de US\$)
Zinc														Zinc
Volumen (Miles de TM)	64	34	51	21	50	48	31	67	32	62	56	21	34	Volumen (Miles de TM)
Valor (Millones de US\$)	38	19	29	12	31	26	17	34	15	29	22	8	13	Valor (Millones de US\$)
Otros minerales 2/	10	7	1	6	3	2	23	1	1	7	1	1	4	Otros minerales 2/
OTROS 3/	0	0	0	0	0	0	0	0	0	0	0	0	0	OTROS 3/
TOTAL	194	183	141	213	292	216	294	177	256	230	242	122	198	TOTAL

1/ Cifras preliminares.

2/ Comprende plata, plomo y metales menores.

3/ Comprende algodón, lana y petróleo y derivados.

Fuente: SUNAT.

Elaboración: BCRP. Sucursal Trujillo. Departamento de Estudios Económicos.



ANEXO 8

ANCASH: EXPORTACIONES DE PRODUCTOS NO TRADICIONALES 1/
(Millones de US \$ FOB)

TIPO	2015											2016		TIPO
	FEB	MAR	ABR	MAY	JUN	JUL	AGO	SET	OCT	NOV	DIC	ENE	FEB	
Prod. No Tradicional	14	18	16	10	11	13	9	10	13	11	12	11	14	Prod. No Tradicional
AGROPECUARIOS	6	10	9	5	6	7	7	7	5	6	9	8	8	AGROPECUARIOS
Frutas	5	9	6	2	2	2	1	1	1	3	5	6	8	Frutas
Legumbres	0	1	2	3	3	5	5	5	2	3	3	2	0	Legumbres
Productos vegetales diversos	0	1	1	1	1	1	1	1	1	0	0	0	0	Productos vegetales diversos
Cereales y sus preparaciones	0	0	0	0	0	0	0	0	0	0	0	0	0	Cereales y sus preparaciones
Té, café, cacao y escencias	0	0	0	0	0	0	0	0	0	0	0	0	0	Té, café, cacao y escencias
Resto	0	0	0	0	0	0	0	0	0	0	0	0	0	Resto
PESQUEROS	7	6	3	3	4	3	2	2	5	4	3	2	4	PESQUEROS
Crustáceos y moluscos congelados	4	4	2	1	3	2	1	1	4	3	1	1	2	Crustáceos y moluscos congelados
Preparaciones y conservas	2	2	2	1	1	1	1	1	1	1	1	1	1	Preparaciones y conservas
Pescado congelado	1	0	0	0	0	0	0	0	0	0	0	0	1	Pescado congelado
Resto	0	0	0	0	0	0	0	0	0	0	0	0	0	Resto
QUÍMICOS	0	0	1	0	0	1	0	1	0	0	0	0	0	QUÍMICOS
SIDERO-METALÚRGICOS Y JOYERÍA	0	1	0	0	0	2	0	0	1	0	1	0	1	SIDERO-METALÚRGICOS Y JOYERÍA
METAL-MECÁNICOS	0	0	0	1	0	0	0	0	0	0	0	0	0	METAL-MECÁNICOS
OTROS	0	0	2	0	0	0	0	0	2	0	0	0	0	OTROS
TOTAL	14	18	16	10	11	13	9	10	13	11	12	11	14	TOTAL

1/ Cifras preliminares.

Fuente: SUNAT.

Elaboración: BCRP. Sucursal Trujillo. Departamento de Estudios Económicos.



ANEXO 9

ANCASH: IMPORTACIONES FOB POR EL PUERTO DE CHIMBOTE 1/
(Valores FOB en millones de US\$)

	2015											2016		
	FEB	MAR	ABR	MAY	JUN	JUL	AGO	SET	OCT	NOV	DIC	ENE	FEB	
I. Bienes de consumo	0	0	0	1	0	1	0	0	0	0	1	0	0	I. Bienes de consumo
II. Insumos	13	12	9	14	15	2	1	19	3	1	7	9	6	II. Insumos
Materias primas para la industria	13	12	9	14	15	2	1	19	3	1	7	9	6	Materias primas para la industria
III. Bienes de capital y materiales de construcción	11	10	0	5	5	0	0	11	2	18	1	7	9	III. Bienes de capital y materiales de construcción
Materiales de construcción	11	10	0	5	5	0	0	11	2	18	1	7	9	Materiales de construcción
TOTAL	23	22	9	20	20	2	1	30	5	19	8	17	15	TOTAL

1/ Cifras preliminares.

Fuente: SUNAT.

Elaboración: BCRP, Sucursal Trujillo, Departamento de Estudios Económicos.



ANEXO 10

ANCASH: CRÉDITO ^{1/}
(En millones de soles)

ENTIDADES FINANCIERAS	2015											2016		ENTIDADES FINANCIERAS
	FEB	MAR	ABR	MAY	JUN	JUL	AGO	SET	OCT	NOV	DIC	ENE	FEB	
I. Banco de la Nación	137	140	141	143	145	147	150	152	154	156	157	158	160	I. Banco de la Nación
II. Agrobanco	54	55	54	56	58	58	58	59	62	62	63	63	62	II. Agrobanco
III. Banca Múltiple	2 050	2 304	2 345	2 391	2 413	2 424	2 493	2 536	2 553	2 570	2 584	2 584	2 575	III. Banca Múltiple
IV. Entidades no Bancarias	746	499	500	499	484	480	481	486	491	498	496	492	491	IV. Entidades no Bancarias
Cajas Municipales	300	300	301	300	297	293	292	294	293	295	293	290	290	Cajas Municipales
Cajas Rurales de Ahorro y Crédito	45	47	46	45	30	29	29	24	26	27	26	24	23	Cajas Rurales de Ahorro y Crédito
Edpymes	5	5	5	5	4	4	5	5	5	5	5	5	5	Edpymes
Financieras	396	147	148	150	153	154	156	163	166	171	172	173	173	Financieras
TOTAL	2 988	2 998	3 039	3 090	3 100	3 109	3 183	3 234	3 260	3 286	3 300	3 296	3 288	TOTAL
En M/N	2 314	2 363	2 403	2 436	2 473	2 490	2 563	2 623	2 663	2 703	2 722	2 725	2 723	En M/N
En M/E	674	635	635	653	627	619	619	610	597	583	578	571	565	En M/E

^{1/} Cifras preliminares.

Fuente: Superintendencia de Banca, Seguros y AFP (SBS).

Elaboración: BCRP, Sucursal Trujillo. Departamento de Estudios Económicos.



ANEXO 11

ANCASH: TASA DE MOROSIDAD
(En porcentaje)

ENTIDADES FINANCIERAS	2015												2016	ENTIDADES FINANCIERAS
	ENE	FEB	MAR	ABR	MAY	JUN	JUL	AGO	SET	OCT	NOV	DIC	ENE	
I. Banco de la Nación	0,9	0,9	0,9	0,9	0,9	1,1	1,1	1,1	1,2	1,2	1,2	1,1	1,1	I. Banco de la Nación
II. Agrobanco	2,4	2,5	2,5	2,6	2,5	2,3	2,0	2,2	2,3	2,6	2,6	2,3	3,0	II. Agrobanco
III. Banca Múltiple	4,6	4,5	4,5	4,5	4,7	4,8	5,0	5,1	4,7	5,0	4,8	4,9	5,2	III. Banca Múltiple
IV. Entidades no Bancarias	7,8	7,8	9,8	10,5	10,9	10,4	10,5	10,2	10,2	10,4	10,2	9,7	9,9	IV. Entidades no Bancarias
Cajas Municipales	10,8	10,8	10,7	11,6	12,0	11,8	11,9	12,2	12,2	12,6	12,4	11,9	12,6	Cajas Municipales
Cajas Rurales de Ahorro y Crédito	16,7	16,7	17,1	18,3	19,9	21,6	22,2	14,5	16,7	16,0	15,2	15,8	9,5	Cajas Rurales de Ahorro y Crédito
Edpymes	7,5	7,8	7,8	10,9	10,8	8,6	8,3	9,5	8,8	7,8	8,5	6,2	6,4	Edpymes
Financieras	4,6	4,6	5,7	5,8	6,1	5,8	5,8	5,7	5,6	5,7	5,5	5,2	5,4	Financieras
TOTAL	5,2	5,2	5,3	5,4	5,6	5,6	5,7	5,7	5,4	5,6	5,4	5,4	5,7	TOTAL

Fuente: Superintendencia de Banca, Seguros y AFP (SBS).

Elaboración: BCRP, Sucursal Trujillo. Departamento de Estudios Económicos.



ANEXO 12

ANCASH: DEPOSITOS ^{1/}
(En millones de soles)

INSTITUCIONES	2015											2016		INSTITUCIONES
	FEB	MAR	ABR	MAY	JUN	JUL	AGO	SET	OCT	NOV	DIC	ENE	FEB	
I. Banco de la Nación	522	522	527	503	508	513	518	512	510	499	516	539	529	I. Banco de la Nación
II. Banca Múltiple	1 306	1 325	1 382	1 428	1 389	1 378	1 364	1 396	1 364	1 362	1 388	1 425	1 420	II. Banca Múltiple
III. Entidades no Bancarias	252	256	256	259	254	254	252	254	251	252	256	253	255	III. Entidades no Bancarias
Cajas Municipales	203	205	205	209	206	208	207	209	207	209	213	210	212	Cajas Municipales
Cajas Rurales de Ahorro y Crédito	38	39	39	38	36	35	33	31	30	29	29	27	27	Cajas Rurales de Ahorro y Crédito
Financieras	12	12	12	12	11	11	12	14	14	14	14	16	16	Financieras
TOTAL	2 080	2 103	2 166	2 190	2 152	2 146	2 134	2 162	2 124	2 113	2 160	2 216	2 203	TOTAL
En M/N	1 629	1 622	1 667	1 658	1 640	1 633	1 610	1 629	1 603	1 589	1 642	1 701	1 683	En M/N
En M/E	451	480	498	532	512	513	525	533	522	524	517	515	520	En M/E

1/ Cifras preliminares.

Fuente: Superintendencia de Banca, Seguros y AFP (SBS).

Elaboración: BCRP, Sucursal Trujillo. Departamento de Estudios Económicos.



ANEXO 13

ANCASH: INGRESOS RECAUDADOS POR EL GOBIERNO CENTRAL ^{1/}
(En millones de soles)

RUBROS	2015											2016		RUBROS
	FEB	MAR	ABR	MAY	JUN	JUL	AGO	SET	OCT	NOV	DIC	ENE	FEB	
I. INGRESOS TRIBUTARIOS	30	44	31	32	48	24	32	49	33	40	39	41	43	I. INGRESOS TRIBUTARIOS
1. Impuestos a la Renta	9	13	13	9	11	9	10	11	10	10	11	13	10	1. Impuestos a los Ingresos
- Personas Naturales	3	4	4	3	3	4	4	3	3	4	5	5	3	- Personas Naturales
- Personas Jurídicas	5	6	4	4	6	5	5	6	6	6	6	7	6	- Personas Jurídicas
- Regularización	0	3	5	1	1	1	1	1	1	0	0	0	0	- Regularización
2. Impuestos a la Importación	0	0	0	0	0	0	0	0	0	0	0	0	0	2. Impuestos a la Importación
3. Impuestos General a las Ventas	19	29	13	20	34	11	19	35	20	26	23	26	31	3. Impuestos General a las Ventas
- Operaciones Internas	10	8	8	13	17	11	18	21	11	18	13	18	17	- Operaciones Internas
- Operaciones Externas	9	21	6	8	17	0	1	14	9	8	10	7	14	- Operaciones Externas
4. Impuestos Selectivo al Consumo	0	0	0	0	0	0	0	0	0	0	0	0	0	4. Impuestos Selectivo al Consumo
5. Otros Ingresos Tributarios	2	2	4	3	3	4	3	4	4	4	4	2	2	5. Otros Ingresos Tributarios
II. INGRESOS NO TRIBUTARIOS	2	2	2	1	2	1	1	2	2	2	3	1	1	II. INGRESOS NO TRIBUTARIOS
INGRESOS CORRIENTES (I+II)	32	46	32	33	50	25	33	52	35	42	41	41	44	INGRESOS CORRIENTES (I+II)

1/ Información actualizada al 29 de febrero de 2016.

Fuente: SUNAT.

Elaboración: BCRP, Sucursal Trujillo. Departamento de Estudios Económicos.



ANEXO 14

ANCASH: EJECUCIÓN DEL PRESUPUESTO DE GASTOS NO FINANCIEROS DEL GOBIERNO NACIONAL, SEGÚN TIPO DE GASTO ^{1/}
(En millones de soles)

TIPO DE GASTO	2015											2016		TIPO DE GASTO
	FEB	MAR	ABR	MAY	JUN	JUL	AGO	SET	OCT	NOV	DIC	ENE	FEB	
GASTOS NO FINANCIEROS	81	88	94	84	83	121	115	95	102	87	171	56	94	GASTOS NO FINANCIEROS
a. GASTOS CORRIENTES	71	76	78	67	76	100	75	80	81	67	132	55	90	a. GASTOS CORRIENTES
1. Personal y obligaciones sociales	27	28	27	26	28	34	21	27	26	17	33	32	30	1. Personal y obligaciones sociales
2. Pensiones y otras prestaciones sociales	12	11	13	11	11	29	11	11	13	12	21	12	12	2. Pensiones y otras prestaciones sociales
3. Bienes y servicios	15	26	13	27	18	26	19	19	17	29	56	11	20	3. Bienes y servicios
4. Donaciones y transferencias	0	0	0	0	0	0	0	0	0	2	1	0	0	4. Donaciones y transferencias
5. Otros gastos	17	10	24	2	20	11	23	23	25	6	21	0	28	5. Otros gastos
b. GASTOS DE CAPITAL	10	12	16	17	7	21	41	15	21	20	39	2	4	b. GASTOS DE CAPITAL
1. Adquisición de activos no financieros	10	12	11	16	10	21	40	14	21	20	33	2	2	1. Adquisición de activos no financieros
2. Otros gastos de capital	1	0	5	1	-4	0	0	1	1	1	6	0	1	2. Otros gastos de capital

^{1/} Información actualizada al 29 de febrero de 2016.

Fuente: Ministerio de Economía y Finanzas (MEF).

Elaboración: BCRP, Sucursal Trujillo. Departamento de Estudios Económicos.



ANEXO 15

ANCASH: EJECUCIÓN DEL PRESUPUESTO DE GASTOS NO FINANCIEROS DEL GOBIERNO REGIONAL, SEGÚN TIPO DE GASTO ^{1/}
(En millones de soles)

TIPO DE GASTO	2015											2016		TIPO DE GASTO
	FEB	MAR	ABR	MAY	JUN	JUL	AGO	SET	OCT	NOV	DIC	ENE	FEB	
GASTOS NO FINANCIEROS	62	69	72	78	81	91	82	83	92	91	171	78	72	GASTOS NO FINANCIEROS
a. GASTOS CORRIENTES	62	67	71	72	75	88	79	79	87	85	146	78	71	a. GASTOS CORRIENTES
1. Personal y obligaciones sociales	49	49	52	52	55	65	56	56	62	58	83	66	56	1. Personal y obligaciones sociales
2. Pensiones y otras prestaciones sociales	7	7	7	7	7	9	8	8	8	7	12	10	7	2. Pensiones y otras prestaciones sociales
3. Bienes y servicios	6	11	9	12	13	12	15	14	17	19	50	3	7	3. Bienes y servicios
4. Donaciones y transferencias	0	0	0	0	0	0	0	0	0	0	0	0	0	4. Donaciones y transferencias
5. Otros gastos	0	0	2	0	0	1	1	1	0	1	2	0	1	5. Otros gastos
b. GASTOS DE CAPITAL	0	2	2	7	6	3	3	3	5	6	25	0	1	b. GASTOS DE CAPITAL
1. Adquisición de activos no financieros	0	2	2	7	6	3	3	3	5	6	25	0	1	1. Adquisición de activos no financieros
2. Otros gastos de capital	0	0	0	0	0	0	0	0	0	0	0	0	0	2. Otros gastos de capital

^{1/} Información actualizada al 29 de febrero de 2016.

Fuente: Ministerio de Economía y Finanzas (MEF).

Elaboración: BCRP, Sucursal Trujillo. Departamento de Estudios Económicos.



ANEXO 16

ANCASH: EJECUCIÓN DEL PRESUPUESTO DE GASTOS NO FINANCIEROS DE LOS GOBIERNOS LOCALES, SEGÚN TIPO DE GASTO ^{1/}
(En millones de soles)

TIPO DE GASTO	2015											2016		TIPO DE GASTO
	FEB	MAR	ABR	MAY	JUN	JUL	AGO	SET	OCT	NOV	DIC	ENE	FEB	
GASTOS NO FINANCIEROS	52	76	74	82	80	136	85	82	102	112	255	39	65	GASTOS NO FINANCIEROS
a. GASTOS CORRIENTES	32	42	38	39	43	47	43	39	44	44	69	28	35	a. GASTOS CORRIENTES
1. Personal y obligaciones sociales	10	10	8	8	8	11	7	7	8	9	10	10	8	1. Personal y obligaciones sociales
2. Pensiones y otras prestaciones sociales	1	2	2	2	3	3	3	3	3	4	8	1	1	2. Pensiones y otras prestaciones sociales
3. Bienes y servicios	19	28	26	28	30	30	28	26	29	28	45	16	24	3. Bienes y servicios
4. Donaciones y transferencias	0	0	0	0	0	2	3	0	2	2	3	0	0	4. Donaciones y transferencias
5. Otros gastos	2	2	2	1	2	1	1	2	2	1	3	1	1	5. Otros gastos
b. GASTOS DE CAPITAL	19	34	36	43	37	88	42	43	58	67	186	11	30	b. GASTOS DE CAPITAL
1. Adquisición de activos no financieros	19	34	36	43	37	88	42	43	58	67	185	11	30	1. Adquisición de activos no financieros
2. Otros gastos de capital	0	0	0	0	0	0	0	0	0	0	1	0	0	2. Otros gastos de capital

^{1/} Información actualizada al 29 de febrero de 2016.

Fuente: Ministerio de Economía y Finanzas (MEF).

Elaboración: BCRP, Sucursal Trujillo. Departamento de Estudios Económicos.



