



BANCO CENTRAL DE RESERVA DEL PERÚ

La Libertad: Síntesis de Actividad Económica - Noviembre 2016 -

**Departamento de Estudios Económicos
Sucursal Trujillo**

Jueves 26 de enero de 2017

El Banco Central de Reserva del Perú (BCRP) considera importante presentar un conjunto de indicadores sectoriales de la actividad económica regional, cuya base estadística es recopilada de las siguientes fuentes de información: INEI, MINAGRI, MINEM, PRODUCE, SBS, SUNAT, MEF y empresas.

En la actividad primaria, el sector pesquero aumentó en 41 veces su Valor Bruto de Producción (VBP) en noviembre, en tanto la actividad minera tuvo un crecimiento de 12,9 por ciento. Por el contrario, el sector agropecuario cayó 11,2 por ciento.

Actividad Primaria

- El **sector agropecuario** disminuyó en noviembre 11,2 por ciento interanual, por la menor producción agrícola (-16,9 por ciento) y pecuaria (-5,4 por ciento). En el periodo enero-noviembre, el sector acumuló una caída de 3,7 por ciento.
- La **actividad pesquera** creció 41 veces al compararla con similar mes de 2015, generado por un efecto estadístico base, debido a los altos niveles de desembarque de la pesca industrial de anchoveta (pasó de 1,1 mil a 140,1 mil Tm.). Entre enero y noviembre, el sector registró una disminución de 3,1 por ciento.
- La **producción minera** aumentó 12,9 por ciento interanual, principalmente, por la mayor extracción de oro (13,6 por ciento), cuya participación en el Valor Bruto de Producción del sector es de 96,2 por ciento. Sin embargo, en el periodo acumulado de enero a noviembre, el sector registró una caída de 7,0 por ciento.

La Libertad: Evolución de la producción agropecuaria ^{1/}
(Var.% real respecto a similar mes del año anterior)

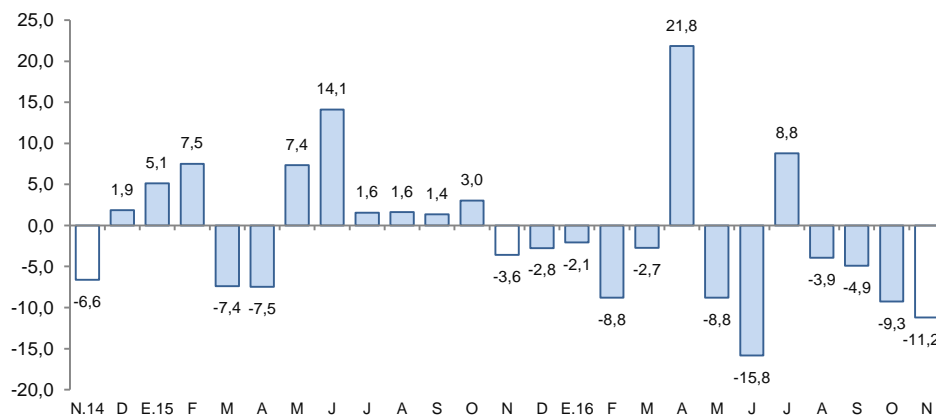

^{1/} A precios de 2007
Fuente: MINAGRI

La Libertad: Evolución de la producción minera ^{1/}
(Var.% real respecto a similar mes del año anterior)

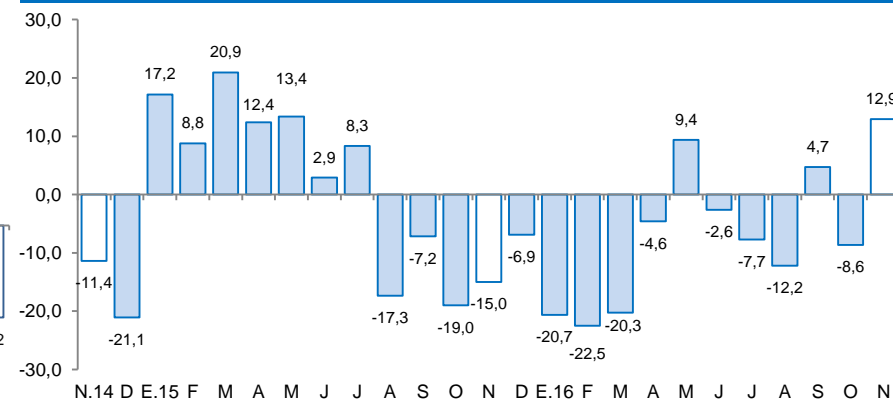

^{1/} A precios de 2007
Fuente: MINEM

El desempeño de otros indicadores de la actividad económica de la región mostraron comportamientos diferenciados. Por un lado, crecieron en el mes las exportaciones (16,6 por ciento), el empleo formal urbano (3,4 por ciento), la producción industrial (1,4 por ciento) y el crédito total (0,6 por ciento). De otro lado, decrecieron la inversión pública (-42,2 por ciento) y los despachos de cemento (-11,9 por ciento).

La Libertad: Otros indicadores de actividad económica

(Variación % respecto a similar mes del año anterior)

	Jun.16	Jul.16	Ago.16	Set.16	Oct.16	Nov.16
Producción industrial ^{1/}	↓ -3,9	↑ 17,0	↓ -7,8	↓ -1,8	↓ -13,3	↑ 1,4
Despacho de cemento ^{1/}	↓ -8,0	↑ 3,6	↓ -0,1	↓ -2,9	↓ -14,6	↓ -11,9
Empleo formal urbano ^{2/}	↑ 3,2	↑ 3,7	↑ 4,4	↑ 4,7	↑ 3,6	↑ 3,4
Exportaciones	↓ -6,0	↓ -2,0	↑ 3,1	↑ 18,2	↑ 4,4	↑ 16,6
Crédito total	↑ 4,5	↑ 4,2	↑ 1,9	↑ 2,8	↑ 3,6	↑ 0,6
Inversión pública ^{1/}	↑ 7,5	↓ -15,5	↑ 3,3	↑ 5,8	↑ 5,3	↓ -42,2

1/ En términos reales.

2/ En empresas de 10 y más trabajadores localizadas en la ciudad de Trujillo.

Fuentes: BCRP - Sucursal Trujillo, SUNAT, MTPE y MEF.

La actividad agropecuaria disminuyó 11,2 por ciento interanual en noviembre, debido a la menor producción agrícola (-16,9 por ciento) y pecuaria (-5,4 por ciento). En el periodo enero-noviembre, el sector acumuló una caída de 3,7 por ciento.

La Libertad: Producción de principales productos agropecuarios ^{1/} (Miles de toneladas)

Subsectores	Estructura Porcentual 2015 ^{2/}	Noviembre				Enero - Noviembre			
		2015	2016	Var.%	Contribución %	2015	2016	Var.%	Contribución %
AGRÍCOLA	54,8			-16,9	-8,5			-6,7	-3,7
Orientada al mercado externo y agroindustria ^{2/}	32,9			-18,2	-7,5			-7,1	-2,3
Espárrago	14,0	17,5	16,6	-5,1	-0,9	161,4	152,3	-5,7	-0,8
Caña de azúcar	8,5	514,3	530,2	3,1	0,3	5 000,5	4 513,8	-9,7	-0,8
Maíz amarillo duro	4,0	40,8	9,0	-78,0	-6,9	223,6	147,8	-33,9	-1,4
Palta	3,4	2,9	3,6	26,8	0,3	110,7	141,5	27,8	1,0
Uva	1,7	4,8	4,3	-9,3	-0,2	42,0	42,8	1,8	0,0
Páprika	0,4	0,2	0,1	-63,1	-0,2	2,5	1,8	-25,3	-0,1
Alcachofa	0,7	2,7	2,9	5,2	0,1	17,4	14,6	-16,1	-0,1
Algodón rama	0,2	0,0	0,0	0,0	0,0	2,7	0,2	-93,8	-0,2
Orientada al mercado interno ^{2/}	21,8			-11,0	-1,0			-6,0	-1,4
Arroz cáscara	7,3	0,0	0,0	0,0	0,0	344,3	334,3	-2,9	-0,2
Papa	5,1	36,9	30,4	-17,8	-1,0	402,6	385,1	-4,3	-0,2
Trigo	1,3	0,0	0,0	0,0	0,0	62,9	59,5	-5,4	-0,1
Cebada grano	0,9	0,0	0,0	0,0	0,0	58,9	58,0	-1,6	0,0
Alfalfa	0,7	19,7	20,5	4,1	0,0	198,0	199,8	0,9	0,0
Maíz amiláceo	0,7	0,0	0,0	-100,0	0,0	23,1	23,6	2,2	0,0
Cebolla	0,6	2,8	0,8	-72,8	-0,4	36,2	22,6	-37,4	-0,2
Piña	0,2	1,7	1,6	-3,4	0,0	22,2	20,8	-6,3	0,0
PECUARIA	45,2			-5,4	-2,7			0,0	0,0
Carne de ave ^{3/}	32,5	23,8	22,3	-6,4	-2,3	248,5	246,9	-0,6	-0,2
Huevo	5,7	6,2	5,7	-8,1	-0,5	64,2	64,1	-0,2	0,0
Leche	2,7	10,8	11,1	2,7	0,1	114,6	118,5	3,4	0,1
Carne de vacuno ^{3/}	1,6	0,6	0,6	1,4	0,0	6,5	6,6	2,2	0,0
SECTOR AGROPECUARIO	100,0			-11,2	-11,2			-3,7	-3,7

Nota: Debido al redondeo de los datos parciales, los totales pueden diferir de la suma de las partes.

1/ Cifras preliminares.

2/ A precios de 2007.

3/ Peso neto.

Fuente: Ministerio de Agricultura y Riego.

Elaboración: BCRP, Sucursal Trujillo. Departamento de Estudios Económicos.

- La caída de la **producción agrícola** responde a la menor producción de los cultivos orientados al mercado externo y agroindustria (-18,2 por ciento), principalmente, de maíz amarillo duro (-78,0 por ciento) y espárrago (-5,1 por ciento), por menor superficie cosechada y bajos rendimientos en campo. Similar comportamiento registraron los cultivos orientados al mercado interno (-11,0 por ciento), que reflejó la menor producción de papa (-17,8 por ciento) y cebolla (-72,8 por ciento), por menores cosechas y bajos rendimientos en campo.
- La **actividad pecuaria** disminuyó en noviembre 5,4 por ciento interanual, por la menor producción de carne de ave (-6,4 por ciento) y huevo (-8,1 por ciento).

La actividad pesquera creció en noviembre 41 veces al compararla con similar de 2015. En el periodo enero-noviembre acumula una caída de 3,1 por ciento.

La Libertad: Producción pesquera ^{1/}

(En Tm)

	Noviembre			Enero - Noviembre		
	2015	2016	Var.% ^{2/}	2015	2016	Var.% ^{2/}
Consumo Humano Directo	385	506	31,6	7 496	7 090	-5,4
. Fresco	385	506	31,6	7 496	7 090	-5,4
Consumo Industrial	1 134	140 114	3/	225 757	219 930	-2,6
. Anchoveta	1 134	140 114	3/	225 757	219 930	-2,6
. Otras Especies	0	0	0,0	0	0	0,0
SECTOR PESCA			3/			-3,1

^{1/} Cifras preliminares.

^{2/} Variación a precios de 2007.

^{3/} Variación superior a 1000 por ciento

Fuente: Ministerio de la Producción.

Elaboración: BCRP, Sucursal Trujillo. Departamento de Estudios Económicos.

Cotización de la harina de pescado

(US\$/tonelada - Hamburgo)

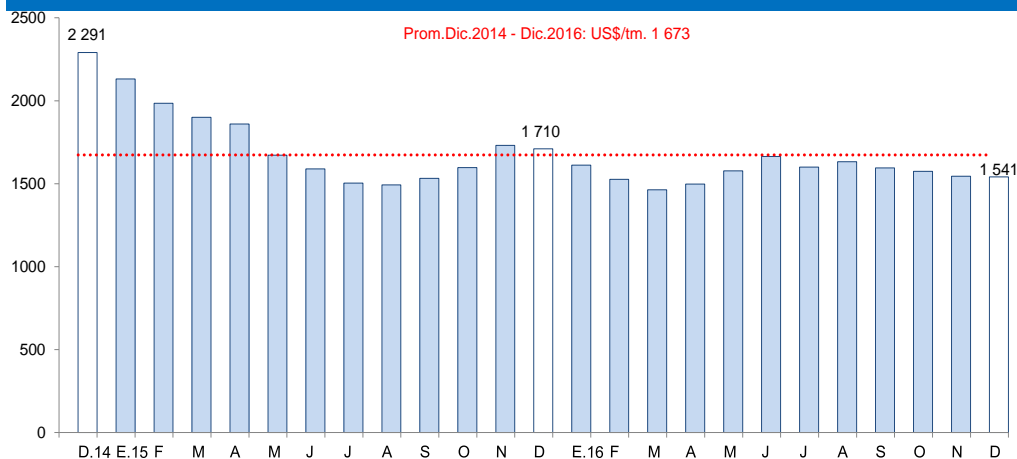

Fuente: Reuters y Bloomberg.

- La **actividad pesquera** creció 41 veces al compararla con similar mes de 2015, básicamente por los altos niveles de desembarque de la pesca industrial de anchoveta (140,1 mil Tm.); sin embargo, ello refleja un efecto estadístico base, dado que en noviembre de 2015 se registró un reducido desembarque de solo 1,1 mil Tm. Cabe señalar que a partir del 15 del presente mes, se dio inicio a la segunda temporada de pesca del recurso anchoveta en la zona norte-centro (Tumbes, Piura, Lambayeque, La Libertad y Ancash), cuya cuota de pesca asignada (2,0 millones de Tm.) es mayor a la de 2015 (1,1 millones de Tm.).
- Con relación a la temperatura superficial del mar (TSM), medida por IMARPE en diferentes puntos fijos a lo largo del litoral de La Libertad (Pacasmayo, Malabrigo, Huanchaco, Salaverry y Pto. Morín), registró en noviembre del presente año un valor promedio de 16,3°C, ubicándose ligeramente a 0,4°C por encima (anomalía positiva) de su histórico normal (15,9°C), siendo el cuarto mes que registra desviaciones positivas.
- El **precio promedio** de la harina de pescado en diciembre (US\$ 1 541 por tonelada) disminuyó en 0,3 por ciento respecto al mes anterior y 9,9 por ciento con relación a igual mes de 2015.

La producción minera creció 12,9 por ciento interanual por la mayor producción de oro (13,6 por ciento), cobre (30,8 por ciento) y plata (0,3 por ciento). En lo que va del año (enero-noviembre) acumula una caída de 7,0 por ciento.

La Libertad: Producción Minera ^{1/}

(Var. % real respecto al mismo periodo del año anterior)

	Estructura		Noviembre		Enero - Noviembre		
	Porcentual						
	2015 ^{2/}	2016	Var. %	Contribución %	2016	Var. %	Contribución %
Oro (Onzas troy)	96,2	130 325	13,6	13,0	1 288 714	-7,1	-6,8
Plata (Onzas troy)	2,4	183 786	0,3	0,0	1 832 525	-2,0	0,0
Cobre (TMF)	0,7	166	30,8	0,3	1 349	11,9	0,1
Zinc (TMF)	0,6	150	-40,1	-0,3	1 832	-33,7	-0,2
Plomo (TMF)	0,2	98	-10,3	0,0	1 031	-4,1	0,0
SECTOR MINERÍA ^{2/}	100,0		12,9	12,9		-7,0	-7,0

^{1/} Cifras preliminares.

^{2/} A precios de 2007.

Fuente: Ministerio de Energía y Minas.

Elaboración: BCRP, Sucursal Trujillo. Departamento de Estudios Económicos.

- El **sector minero** creció 12,9 por ciento interanual en noviembre, principalmente, por la mayor producción de oro (13,6 por ciento), cuya contribución al crecimiento del sector fue de 13,0 puntos porcentuales. De manera similar, se registró una mayor producción de cobre (30,8 por ciento) y plata (0,3 por ciento). En tanto, la producción de zinc y de plomo registraron caídas de 40,1 por ciento y 10,3 por ciento, respectivamente.
- El **precio promedio** del oro en diciembre fue de US\$/oz.tr. 1 149,0 y de esta manera registró una caída de 7,0 por ciento respecto al mes anterior (US\$/oz.tr. 1 236,0). Este comportamiento se sustentó en la apreciación global del dólar y a las ventas por parte de fondos de inversión.

La Libertad: Evolución de la producción minera ^{1/}

(Var. % real respecto a similar mes del año anterior)

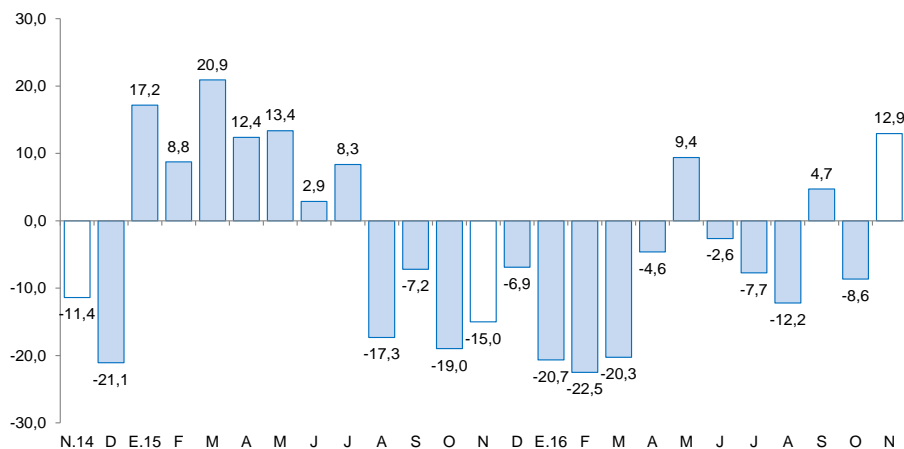

^{1/} A precios de 2007

Fuente: MINEM

Cotización internacional de oro

(US\$/oz.tr. promedio mensual – London Metal Exchange)

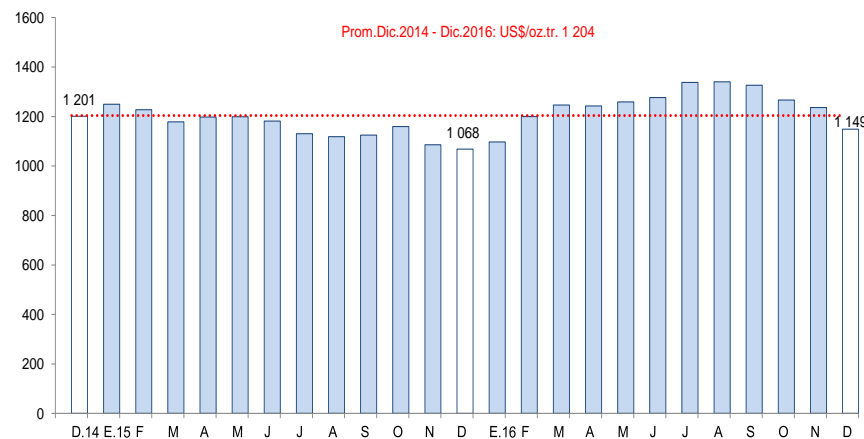

Fuente: Bloomberg.

La actividad manufacturera creció 1,4 por ciento interanual. Ello obedece a la mayor actividad de la industria procesadora de recursos primarios que registró un crecimiento de 38,6 por ciento; en tanto la manufactura no primaria retrocedió 13,5 por ciento, restando dinamismo al sector.

La Libertad: Producción manufacturera ^{1/}

(Variación % real respecto al mismo periodo del año anterior)

Ramas de actividad	Estructura porcentual 2015 ^{2/}	Noviembre		Enero - Noviembre	
		Var.%	Contribución ^{3/}	Var.%	Contribución ^{3/}
MANUFACTURA PRIMARIA	27,4	38,6	11,0	4,6	1,2
Productos cárnicos	1,3	50,3	0,4	-4,8	-0,1
Harina y aceite de pescado	2,0	^{4/}	12,3	1,4	0,0
Azúcar	24,1	-6,2	-1,7	5,4	1,3
MANUFACTURA NO PRIMARIA	72,6	-13,5	-9,7	-11,0	-8,1
Alimentos y bebidas	48,4	-5,1	-2,5	-7,5	-3,7
Conservación de frutas y hortalizas	12,3	-1,2	-0,2	0,3	0,0
Productos lácteos	0,6	111,0	0,5	25,1	0,1
Harina de trigo	3,0	-69,4	-2,5	-18,1	-0,6
Sémola de trigo	0,1	-100,0	-0,1	-48,9	0,0
Alimentos para animales	13,8	6,4	0,8	-1,2	-0,2
Galletas	3,1	-33,3	-0,9	-5,5	-0,2
Chocolate	0,0	44,2	0,0	3,9	0,0
Alcohol etílico	2,4	-2,0	-0,1	-23,6	-0,6
Ron y otras bebidas	1,0	12,4	0,1	11,9	0,1
Bebidas gaseosas	12,2	-2,8	-0,3	-19,9	-2,5
Fabricación productos textiles	1,7	-8,6	-0,1	-17,4	-0,3
Hilados de algodón	1,7	-8,6	-0,1	-17,4	-0,3
Curtido y adobo de cueros, calzado	0,8	37,4	0,2	-19,3	-0,2
Productos de madera y otros	3,5	-100,0	-3,2	5,0	0,2
Tableros aglomerados	3,5	-100,0	-3,2	5,0	0,2
Papel y productos de papel	2,6	25,4	0,7	5,5	0,1
Papel y cartón	2,6	25,4	0,7	5,5	0,1
Actividades de edición e impresión	0,2	4,3	0,0	-1,7	0,0
Productos de plástico	1,9	8,5	0,2	7,4	0,1
Sacos de polipropileno	1,5	20,5	0,3	7,9	0,1
Tela arpillera	0,4	-28,6	-0,1	5,6	0,0
Productos minerales no metálicos	12,2	-43,9	-5,1	-37,9	-4,7
Cemento	12,2	-43,9	-5,1	-37,9	-4,7
Vehículos automotores	1,3	26,7	0,4	21,8	0,3
Carrocerías	1,3	26,7	0,4	21,8	0,3
SECTOR MANUFACTURA	100,0	1,4	1,4	-6,9	-6,9

^{1/} Cifras preliminares.

^{2/} A precios de 1994.

^{3/} En puntos porcentuales.

^{4/} Variación superior a 1 000 por ciento.

Fuente: Gerencia Regional de Agricultura y Riego, Ministerio de la Producción y empresas industriales.

Elaboración: BCRP, Sucursal Trujillo, Departamento de Estudios Económicos.

- El avance de la **manufactura primaria** se debió al dinamismo de la industria de harina y aceite de pescado cuya producción aumentó en más de 1 000 por ciento al disponer de altos volúmenes de materia prima (anchoveta); sin embargo, esta tasa de crecimiento refleja un efecto estadístico base, dado que se compara con un reducido nivel de producción obtenido en similar mes de 2015. El resto de industrias mostraron comportamientos diferenciados.
- El retroceso de la **industria no primaria**, refleja los menores niveles de producción obtenidos en los grupos industriales de productos de madera y otros (-100,0 por ciento), productos minerales no metálicos (cemento, -43,9 por ciento), hilados de algodón (-8,6 por ciento) y alimentos y bebidas (-5,1 por ciento). Vale indicar que en el grupo industrial de madera y otros, la caída se debió al cierre definitivo de la planta de tableros aglomerados (Maderba S.A.) por un proceso de liquidación.

La Libertad: Evolución de la producción manufacturera no primaria

(Variación % real respecto al mismo mes del año anterior)

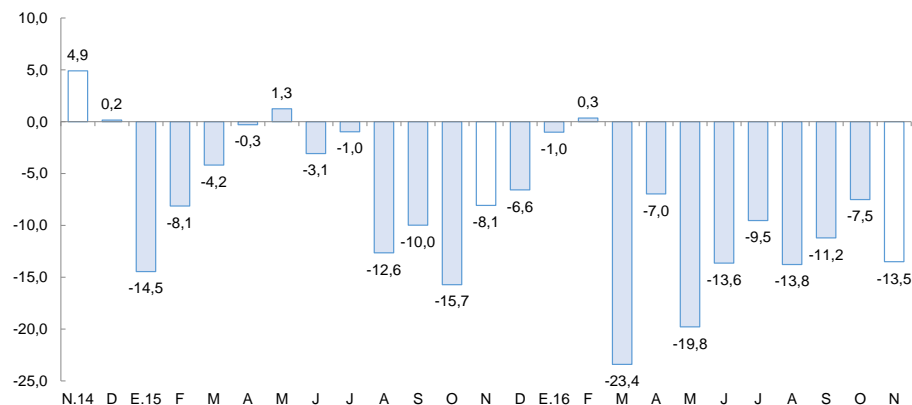

Fuente: Gerencia Regional de Agricultura y Riego, Ministerio de la Producción y empresas industriales.

Los despachos de cemento se contrajeron en noviembre 11,9 por ciento interanual y 4,7 por ciento en el periodo enero-noviembre.

La Libertad: Despachos de cemento (Var.% real respecto a similar mes del año anterior)

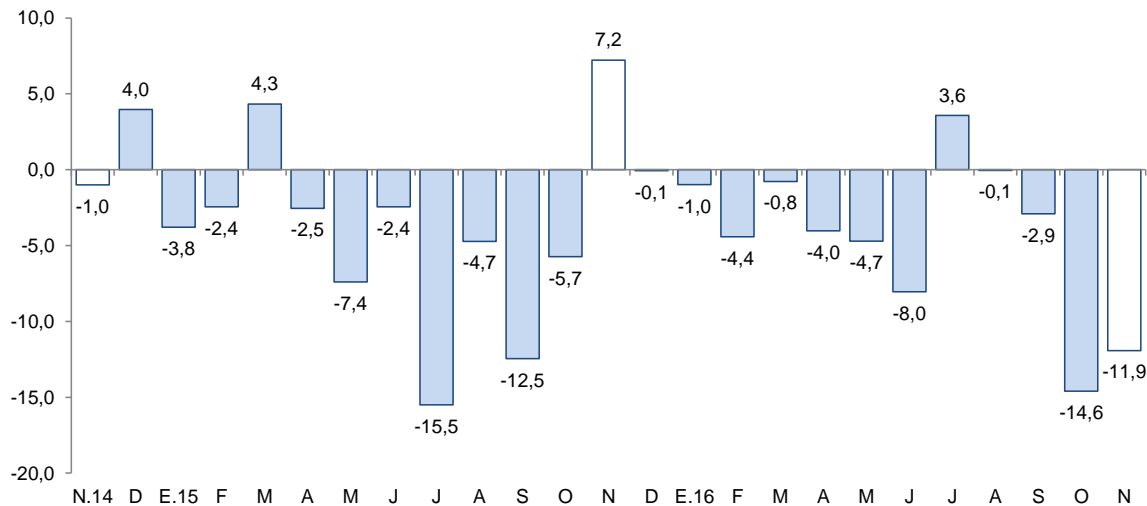

Fuente: Empresa Cementos Pacasmayo S.A.A.

- En el sector construcción, **los despachos de cemento** disminuyeron 11,9 por ciento en noviembre respecto a similar mes de 2015, debido al menor avance físico de las obras públicas y la baja inversión privada, particularmente en proyectos inmobiliarios.
- De enero a noviembre, los despachos se redujeron en 4,7 por ciento.

El empleo en la ciudad de Trujillo en empresas privadas formales con 10 y más trabajadores registró un crecimiento interanual de 3,4 por ciento.

Ciudad de Trujillo: Índice mensual de empleo en empresas privadas formales de 10 y más trabajadores (Octubre 2010 = 100)

	Noviembre			Enero - Noviembre		
	2015	2016	Var.%	2015	2016	Var.%
Extractiva ^{2/}	123,1	132,6	7,7	118,0	126,7	7,3
Industria manufacturera	114,3	116,0	1,5	105,3	106,3	1,0
Comercio	110,9	111,4	0,4	111,1	110,5	-0,6
Transp., almac., y comun.	129,0	127,8	-0,9	124,6	128,5	3,1
Servicios ^{3/}	144,2	152,5	5,7	130,8	143,5	9,7
Total	126,4	130,7	3,4	118,6	124,4	4,9

Nota: La información corresponde al primer día de cada mes.

1/ Cifras preliminares.

2/ Conformada por las subramas agricultura, pesca y minería.

3/ Conformada por las subramas servicios prestados a empresas, restaurantes y hoteles, establecimientos financieros, enseñanza, servicios sociales y comunales; y electricidad, gas y agua.

Fuente: M TPE – Encuesta Nacional de Variación Mensual del Empleo (ENVME).

Elaboración: BCRP, Sucursal Trujillo. Departamento de Estudios Económicos.

Ciudad de Trujillo: Evolución del empleo formal urbano

(Var.% respecto a similar mes del año anterior)

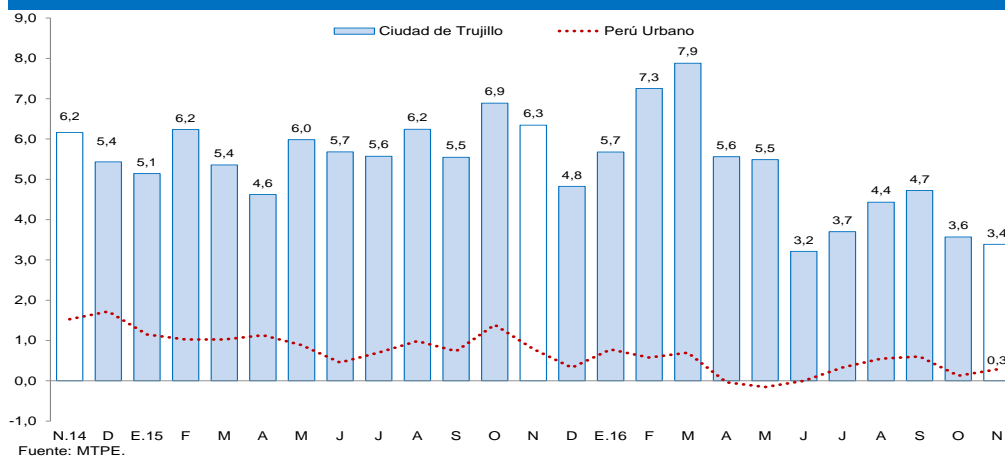

Fuente: MTPE.

- El empleo en la ciudad de Trujillo en empresas privadas formales con 10 y más trabajadores registró un crecimiento de 3,4 por ciento interanual en noviembre. El aumento se generó en el sector extractivo (7,7 por ciento), seguido por servicios (5,7 por ciento), industria manufacturera (1,5 por ciento) y comercio (0,4 por ciento). Por el contrario, el empleo en el sector transporte, almacenamiento y comunicaciones disminuyó levemente (-0,9 por ciento).
- En lo que va del año (enero-noviembre), el empleo acumuló un aumento de 4,9 por ciento interanual, por el desempeño positivo de los sectores: servicios (9,7 por ciento), extractivo (7,3 por ciento), transporte, almacenamiento y comunicaciones (3,1 por ciento) e industria manufacturera (1,0 por ciento).

Las exportaciones en el departamento de La Libertad sumaron US\$ 236 millones en noviembre y mostró un crecimiento de 16,6 por ciento interanual. Las tradicionales y las no tradicionales aumentaron 22,5 por ciento y 8,6 por ciento, respectivamente..

La Libertad: Exportaciones por grupo de productos ^{1/} (Valor FOB en millones de US\$)

TIPO	Noviembre			Enero - Noviembre		
	2015	2016	Var .%	2015	2016	Var %
PRODUCTOS TRADICIONALES	117	143	22,5	1 722	1 709	-0,7
Pesqueros	0	0	-44,0	45	27	-40,9
Agrícolas	0	0	-0,4	29	65	121,9
Mineros	116	143	22,6	1 647	1 617	-1,8
PRODUCTOS NO TRADICIONALES	86	93	8,6	680	773	13,8
Agropecuarios	77	90	16,3	622	730	17,4
Textiles	0	0	618,6	1	1	-17,5
Maderas y papeles	0	0	-99,8	1	0	-7,6
Químicos	4	2	-51,5	29	24	-16,4
Productos mineros no metálicos	3	0	-86,2	18	6	-65,6
Sidero - metalúrgico y joyería	0	0	0,0	0	0	7,9
Otros	2	1	-41,2	9	11	22,3
OTROS ^{2/}	0	0	0,0	0	0	0,0
TOTAL EXPORTACIONES ^{3/}	203	236	16,6	2 401	2 482	3,4

^{1/} Cifras preliminares.

^{2/} Comprende la venta de combustibles y alimentos a naves extranjeras y la reparación de bienes de capital.

^{3/} Debido al redondeo de los datos parciales, los totales pueden diferir de la suma de las partes.

Fuente: SUNAT.

Elaboración: BCRP. Sucursal Trujillo. Departamento de Estudios Económicos.

- Entre los principales países de destino de las exportaciones acumuladas de enero a noviembre, en términos de valores, se encuentran: Suiza (31,9 por ciento), Estados Unidos (17,8 por ciento) y Canadá (14,7 por ciento); en los tres países, el principal producto exportado es el oro. Asimismo, con relación a las exportaciones agropecuarias, los principales países de destino son: Estados Unidos (38,1 por ciento), Países Bajos (14,0 por ciento) y España (12,8 por ciento).

- El aumento en las **exportaciones tradicionales** obedece, principalmente, a las mayores ventas de productos mineros (22,6 por ciento), básicamente, oro (22,9 por ciento), explicado por un mayor volumen embarcado (21,1 por ciento). En el crecimiento de las exportaciones de oro destacan las empresas: Minera Barrick Misquichilca S.A (76,6 por ciento) y Compañía Minera Poderosa S.A (53,3 por ciento).
- El resultado positivo en las **exportaciones no tradicionales** del mes, obedece a mayores exportaciones agropecuarias (16,3 por ciento), básicamente, arándanos (39,8 por ciento), uvas frescas (47,8 por ciento), espárragos frescos (23,7 por ciento), alimentos para animales (15,0 por ciento), pimientos en conserva (28,6 por ciento) y alcachofas en conserva (6,5 por ciento).

El saldo del crédito a noviembre (S/. 7 802 millones) presentó un crecimiento interanual de 0,6 por ciento.

La Libertad: Crédito

(Saldos a fin de periodo en millones de soles)

Instituciones	Noviembre			
	2015	2016	Estructura %	Var. %
Banco de la Nación ^{1/}	185	194	2,5	4,9
Agrobanco ^{2/}	61	57	0,7	-6,3
Banca Múltiple	6 291	6 172	79,1	-1,9
Instituciones No Bancarias	1 218	1 379	17,7	13,2
Cajas Municipales	735	840	10,8	14,3
Cajas Rurales	16	31	0,4	89,0
Edpymes	36	25	0,3	-29,8
Empresas Financieras	431	483	6,2	12,0
TOTAL ^{3/}	7 755	7 802	100,0	0,6
En M/N	6 177	6 747	86,5	9,2
En M/E	1 578	1 054	13,5	-33,2

1/ Considera solo los créditos de consumo e hipotecario.

2/ No considera los créditos a las demás empresas del sistema financiero.

3/ Debido al redondeo de los datos parciales, los totales pueden diferir de la suma de las partes.

Fuente: Superintendencia de Banca, Seguros y AFP (SBS).

Elaboración: BCRP, Sucursal Trujillo. Departamento de Estudios Económicos.

- La **tasa de morosidad** fue de 5,2 por ciento en octubre, nivel superior en 0,8 puntos porcentuales respecto a similar mes de 2015. Por su parte, la morosidad de las instituciones no bancarias (6,2 por ciento) registró un aumento de 0,5 puntos porcentuales. Las tasas de morosidad registradas en el Banco de la Nación (1,2 por ciento) y en la banca múltiple (5,2 por ciento), aumentaron en 0,3 y 1,0 puntos porcentuales, respectivamente.

La Libertad: Evolución del crédito

(Var.% respecto a similar mes del año anterior)

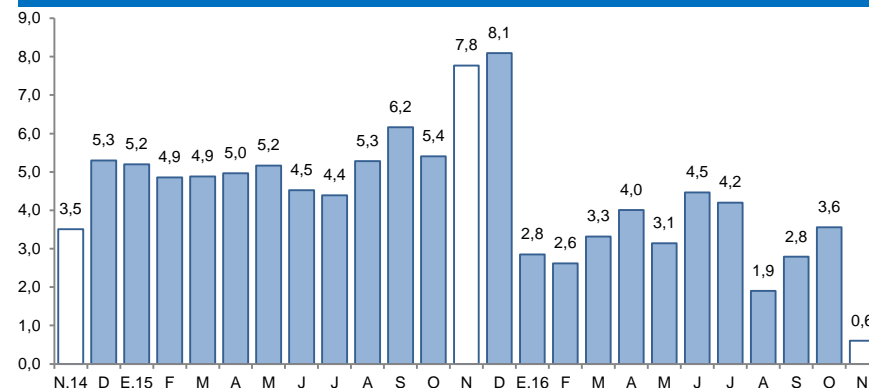

Fuente: Superintendencia de Banca, Seguros y AFP (SBS).

La Libertad: Tasa de morosidad ^{1/}

(Porcentaje)

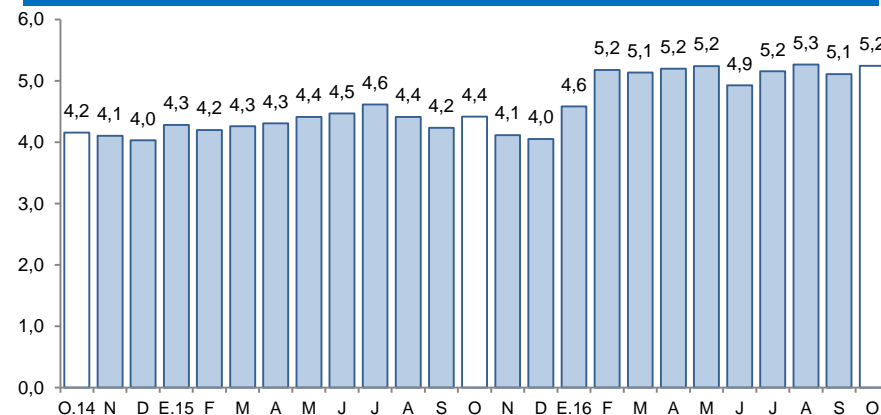

1/ Morosidad = (créditos vencidos + créditos en cobranza judicial) / colocaciones brutas.

Fuente: Superintendencia de Banca, Seguros y AFP (SBS).

Los depósitos en las instituciones financieras de La Libertad a noviembre (S/. 5 484 millones) presentaron un aumento interanual de 7,5 por ciento

La Libertad: Depósitos

(Saldos a fin de periodo en millones de soles)

Instituciones	Noviembre			
	2015	2016	Estructura %	Var. %
Banco de la Nación	643	670	12,2	4,2
Banca Múltiple	3 306	3 581	65,3	8,3
Instituciones No Bancarias	1 155	1 233	22,5	6,8
Cajas Municipales	929	1 001	18,2	7,7
Cajas Rurales	15	14	0,3	-5,6
Empresas Financieras	210	218	4,0	3,9
TOTAL ^{1/}	5 104	5 484	100,0	7,5
Depósitos a la vista	1 192	1 280	23,3	7,4
Depósitos de ahorro	1 969	2 156	39,3	9,5
Depósitos a plazo	1 943	2 048	37,3	5,4
En MN	3 570	3 987	72,7	11,7
En ME	1 534	1 498	27,3	-2,4

1/ Debido al redondeo de los datos parciales, los totales pueden diferir de la suma de las partes.

Fuente: Superintendencia de Banca, Seguros y AFP (SBS).

Elaboración: BCRP, Sucursal Trujillo. Departamento de Estudios Económicos.

- Según el **tipo de institución**, los depósitos en la banca múltiple, que cuentan con una participación del 65,3 por ciento en los depósitos totales, registraron un crecimiento interanual de 8,3 por ciento en noviembre. En las instituciones no bancarias, los depósitos aumentaron 6,8 por ciento como resultado de las mayores captaciones de las cajas municipales (7,7 por ciento). En lo referente a los depósitos en el Banco de la Nación, que concentran el 12,2 por ciento de los depósitos totales, aumentaron 4,2 por ciento.

La Libertad: Evolución de los depósitos

(Var.% respecto a similar mes del año anterior)

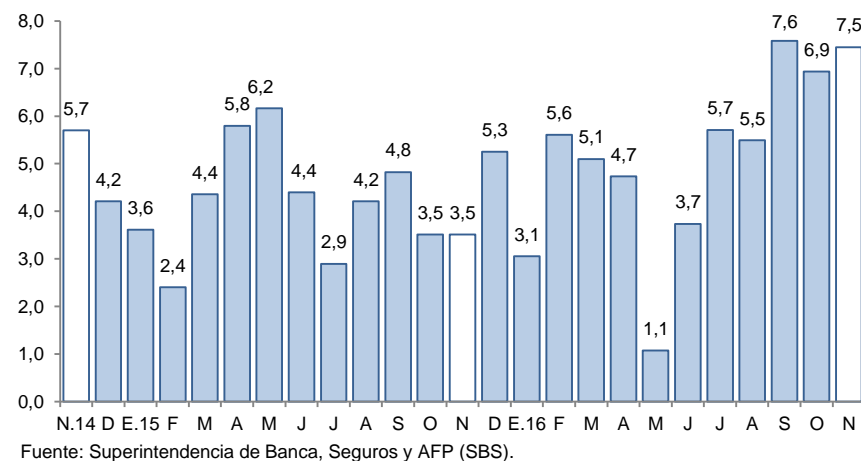

La inversión pública de los tres niveles de gobierno en La Libertad registró una caída interanual de 42,2 por ciento en noviembre.

La Libertad: Inversión pública ^{1/} (En millones de soles)

Niveles de gobierno	Noviembre			Enero - Noviembre		
	2015	2016	Var. % real	2015	2016	Var. % real
Gobierno Nacional	21	7	-68,1	277	77	-73,1
Gobierno Regional	195	93	-53,9	513	528	-0,7
Gobiernos locales	64	68	1,7	428	511	15,3
Total	281	168	-42,2	1 218	1 117	-11,6

1/ Información actualizada al 30 de noviembre de 2016.

2/ Adquisición de activos no financieros.

Fuente: Ministerio de Economía y Finanzas (MEF).

Elaboración: BCRP, Sucursal Trujillo. Departamento de Estudios Económicos.

La Libertad: Evolución de la inversión pública (Var.% real respecto a similar mes del año anterior)

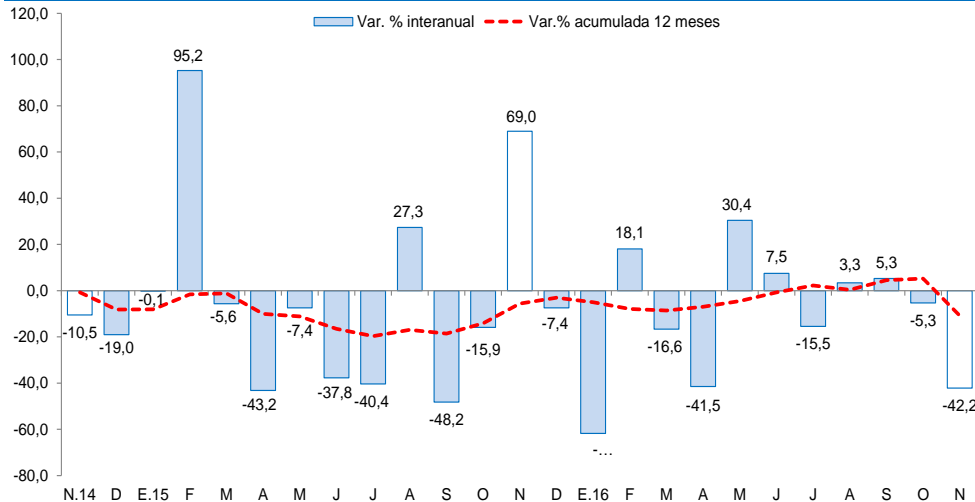

Fuente: Ministerio de Economía y Finanzas (MEF).

Los principales proyectos ejecutados por los tres niveles de gobierno en el mes fueron:

Gobierno Nacional

- Concesiones viales (S/ 2,7 millones).
- Mejoramiento del canal de riego de los caseríos Huaynas, La Unión, Potrerobamba, Sangual Viejo – distrito de Huaso – provincia de Julcán (S/ 0,9 millones).
- Construcción de canal de irrigación El Huayo – Vilcas en el distrito de Sanagorán, provincia de Sánchez Carrión (S/ 0,6 millones).

Gobierno Regional

- Proyecto Chavimochic tercera etapa (S/ 80,9 millones).
- Construcción e implementación de la Escuela Técnico Superior PNP (S/ 1,8 millones).
- Operación y mantenimiento (S/ 1,4 millones).

Gobiernos locales

- Mejoramiento y ampliación del servicio educativo en el nivel inicial en 05 localidades del distrito de Bolívar – provincia de Bolívar (S/ 6,2 millones).
- Mejoramiento de los servicios educativos en los niveles inicial y primaria de las I.E. 81934 Cusipampa, I.E. 80188 Zancobamba, I.E. 80186 Yaman y la I.E. 82023 El Convento en la zona rural – distrito de Chugay – provincia de Sánchez Carrión (S/ 2,9 millones).
- Construcción de la carretera Tayabamba – Ongón. Tramo: Cumpán – Utcubamba – Ongón, provincia de Pataz (S/ 2,7 millones).