



BANCO CENTRAL DE RESERVA DEL PERÚ

La Libertad: Síntesis de Actividad Económica - Febrero 2016 -

Departamento de Estudios Económicos
Sucursal Trujillo

Lunes 11 de julio de 2016

El Banco Central de Reserva del Perú (BCRP) ha considerado presentar un conjunto de indicadores sectoriales de actividad económica con la finalidad de poder realizar el seguimiento del desempeño de la economía departamental. Para el sector real, se ha utilizado el Valor Bruto de Producción a precios del año 2007 para los sectores disponibles. Cabe señalar que a partir de enero 2014, el Instituto Nacional de Estadística (INEI) ha realizado el cambio de año base (de 1994 a 2007) para la construcción del Producto Bruto Interno (PBI) nacional, estando en elaboración la desagregación departamental. En la medida que se publique referida información, el BCRP volvería a elaborar para cada departamento un indicador agregado de actividad económica.

En esta presentación, los saldos de créditos y depósitos en moneda extranjera se valúan al tipo de cambio constante de diciembre de 2014 (S/. 2,98 por dólar), a fin de aislar el efecto de la valuación cambiaria sobre los saldos en moneda extranjera.

La actividad primaria en los sectores minería (-22,5 por ciento), agropecuario (-10,4 por ciento) y pesca (-3,1 por ciento) mostraron resultados negativos.

Actividad Primaria

- La **actividad agropecuaria** cayó en febrero 10,4 por ciento interanual, debido a la menor producción agrícola (-20,5 por ciento) y pecuaria (-0,2 por ciento). En los dos primeros meses del año, el sector acumula una caída de 5,4 por ciento.
- La **actividad pesquera** en febrero disminuyó en 3,1 por ciento, respecto a igual mes de 2015 ocasionada por la baja pesca de diversas especies para el consumo humano directo en estado fresco (-3,1 por ciento). En los dos primeros meses de 2016, la pesca acumuló una tasa de crecimiento de 467,7 por ciento.
- La **producción minera** se contrajo en febrero 22,5 por ciento interanual, principalmente, por la menor producción de oro (-23,5 por ciento), siendo su aporte negativo al resultado del sector de 22,7 puntos porcentuales.

La Libertad: Evolución de la producción agropecuaria ^{1/}
(Var.% real respecto a similar mes del año anterior)

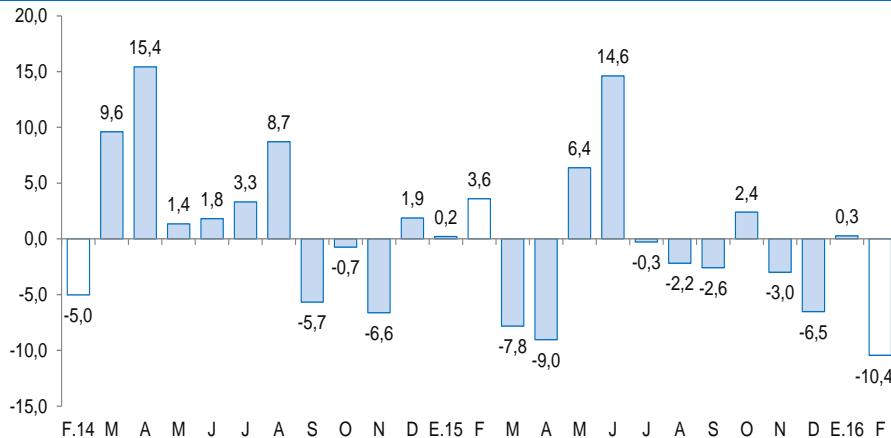

^{1/} A precios de 2007
Fuente: MINAGRI

La Libertad: Evolución de la producción minera ^{1/}
(Var.% real respecto a similar mes del año anterior)

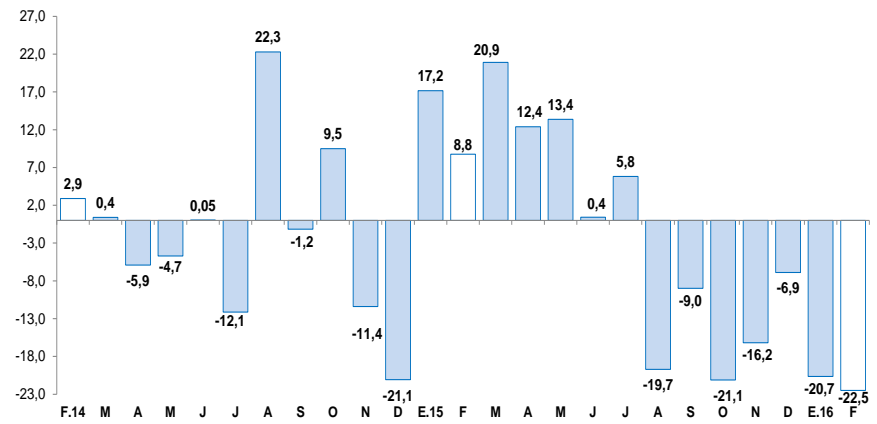

^{1/} A precios de 2007
Fuente: MINEM

Respecto a otros indicadores de actividad económica en La Libertad, mantuvieron registros negativos: Exportaciones, despachos de cemento y producción industrial.

La Libertad: Otros indicadores de actividad económica

(Variación % respecto a similar mes del año anterior)

	Set.15	Oct.15	Nov.15	Dic.15	Ene.16	Feb.16
Producción industrial ^{1/}	↓ -10,6	↓ -11,9	↓ -7,8	↑ 3,9	↑ 11,3	↓ -0,3
Despacho de cemento ^{1/}	↓ -12,5	↓ -5,7	↑ 7,2	↓ -0,1	↓ -1,0	↓ -4,4
Empleo formal urbano ^{2/}	↑ 5,5	↑ 6,9	↑ 6,3	↑ 4,8	↑ 5,7	↑ 7,3
Exportaciones	↑ 4,7	↑ 5,6	↓ -13,5	↓ -13,6	↑ 0,6	↓ -33,2
Inversión pública ^{1/}	↓ -48,2	↓ -15,9	↑ 69,0	↓ -1,3	↓ -61,7	↑ 18,1

1/ En términos reales.

2/ En empresas de 10 y más trabajadores localizadas en la ciudad de Trujillo.

Fuentes: BCRP - Sucursal Trujillo, SUNAT, MTPE y MEF.

La actividad agropecuaria cayó en febrero 10,4 por ciento interanual por la menor producción agrícola (-20,5 por ciento) y pecuaria (-0,2 por ciento). En el primer bimestre de 2016, el sector acumula una caída de 5,4 por ciento.

La Libertad: Producción de principales productos agropecuarios ^{1/}

(Miles de toneladas)

Subsectores	Estructura Porcentual 2014 ^{2/}	Febrero				Enero - Febrero			
		2015	2016	Var. %	Contribución %	2015	2016	Var. %	Contribución %
AGRÍCOLA	58,2			-20,5	-10,4			-13,9	-6,7
Orientada al mercado externo y agroindustria ^{2/}	35,6			-19,0	-6,7			-12,9	-4,4
Espárrago	15,4	16,6	13,7	-17,0	-3,2	29,6	24,6	-16,8	-3,0
Caña de azúcar	9,1	498,6	364,2	-27,0	-3,0	955,8	855,3	-10,5	-1,2
Maíz amarillo duro	3,5	6,5	5,0	-22,9	-0,4	11,8	10,3	-13,0	-0,2
Palta	3,5	1,0	1,1	5,8	0,0	1,9	1,9	3,6	0,0
Uva	1,6	4,1	4,7	6,6	0,2	8,0	9,0	7,1	0,2
Páprika	1,3	0,2	0,1	-47,0	-0,3	0,5	0,4	-28,8	-0,2
Alcachofa	1,0	0,0	0,0	0,0	0,0	0,0	0,0	-	-
Algodón rama	0,4	0,0	0,0	0,0	0,0	0,0	0,0	0,0	0,0
Orientada al mercado interno ^{2/}	22,6			-24,0	-3,7			-16,5	-2,2
Arroz cáscara	7,9	7,7	1,3	-83,1	-2,0	8,9	2,7	-69,5	-1,0
Papa	5,3	40,8	34,7	-15,0	-1,0	61,8	58,9	-4,7	-0,3
Trigo	1,3	0,0	0,0	0,0	0,0	0,0	0,0	-	-
Cebada grano	0,9	0,0	0,0	0,0	0,0	0,0	0,0	0,0	0,0
Alfalfa	0,7	17,9	18,0	0,4	0,0	33,9	34,0	0,2	0,0
Maíz amiláceo	0,7	0,1	0,1	21,1	0,0	0,1	0,1	24,0	0,0
Cebolla	0,5	2,6	1,5	-43,6	-0,2	5,4	3,8	-30,6	-0,2
Piña	0,2	2,9	3,0	1,6	0,0	5,7	5,7	0,9	0,0
PECUARIA	41,8			-0,2	-0,1			2,4	1,3
Carne de ave ^{3/}	30,0	21,5	19,4	-5,0	-1,8	42,0	40,8	-0,3	-0,1
Huevo	4,8	5,0	6,3	23,6	1,4	10,0	12,0	17,7	1,1
Leche	2,7	9,5	10,0	5,3	0,2	19,0	19,9	4,8	0,2
Carne de vacuno ^{3/}	1,6	0,6	0,6	1,6	0,0	1,1	1,2	2,0	0,0
SECTOR AGROPECUARIO	100,0			-10,4	-10,4			-5,4	-5,4

Nota: Debido al redondeo de los datos parciales, los totales pueden diferir de la suma de las partes.

1/ Cifras preliminares.

2/ A precios de 2007.

3/ Peso neto.

Fuente: Ministerio de Agricultura y Riego.

Elaboración: BCRP, Sucursal Trujillo. Departamento de Estudios Económicos.

- La caída de la **producción agrícola** en el mes (-20,5 por ciento) reflejó la menor producción de los cultivos orientados al mercado interno (-24,0 por ciento), principalmente, de arroz cascara (-83,1 por ciento), cebolla (-43,6 por ciento) y papa (-15,0 por ciento); en los dos primeros cultivos por la disminución de la superficie cosechada y bajos rendimientos en campo, mientras que en último por menores cosechas. Del mismo modo, los cultivos orientados al mercado externo y agroindustria cayeron en -19,0 por ciento, debido a una menor producción, principalmente de caña de azúcar (-27,0 por ciento) y espárrago (-17,0 por ciento), por menores cosechas.
- La **actividad pecuaria** se contrajo 0,2 por ciento interanual, por la menor producción de carne de ave (-5,0 por ciento), a diferencia del aumento que registró la producción de huevo (23,6 por ciento), leche (5,3 por ciento) y carne de vacuno (1,6 por ciento).

La pesca en febrero cayó 3,1 por ciento respecto a similar mes de 2015, básicamente, por la baja pesca de diversas especies para el consumo humano directo en estado fresco. En el primer bimestre de 2016, la pesca acumuló un crecimiento 467,7 por ciento.

La Libertad: Producción pesquera 1/

(En Tm)

	Febrero			Enero - Febrero		
	2015	2016	Var.% ^{2/}	2015	2016	Var.% ^{2/}
Consumo Humano Directo	744	720	-3,1	1 630	1 952	19,7
. Fresco	744	720	-3,1	1 630	1 952	19,7
Consumo Industrial	0	0	-	0	44 505	-
. Anchoveta	0	0	-	0	44 505	-
. Otras Especies	0	0	0,0	0	0	0,0
SECTOR PESCA			-3,1			467,7

1/ Cifras preliminares.

2/ Variación a precios de 2007.

Fuente: Ministerio de la Producción.

Elaboración: BCRP, Sucursal Trujillo. Departamento de Estudios Económicos.

- La **actividad pesquera** registró en febrero una caída de 3,1 por ciento con relación a similar mes de 2015, ocasionada por la baja pesca de diversas especies para el consumo humano directo en estado fresco (-3,1 por ciento) afectada ante la poca presencia de lisa (disminuyó de 253,7 a 91,8 Tm), raya (pasó de 41,2 a 5,5 Tm), suco (de 117,8 a 101,9 Tm), caballa (de 13,6 a 1,1 Tm), entre otras especies.
- Con relación a la **temperatura superficial** del mar (TSM), medida por IMARPE en diferentes puntos fijos a lo largo del litoral de La Libertad (Pacasmayo, Malabrigo, Huanchaco, Salaverry y Pto. Morín), ésta registró en febrero del presente año un valor promedio de 21,49°C, ubicándose 2,3°C por encima (anomalía positiva) de su histórico normal (19,1°C), manteniendo por diez meses consecutivos anomalías positivas superiores a los 2,0°C, lo cual responde al arribo de masas de agua caliente (ondas Kelvin).
- El precio promedio de la **harina de pescado** en marzo (US\$ 1 736 por tonelada) disminuyó en 4,1 por ciento respecto al mes anterior, del mismo modo, frente a marzo de 2015, la cotización promedio fue menor en 23,0 por ciento.

Cotización de la harina de pescado

(US\$/tonelada - Hamburgo)

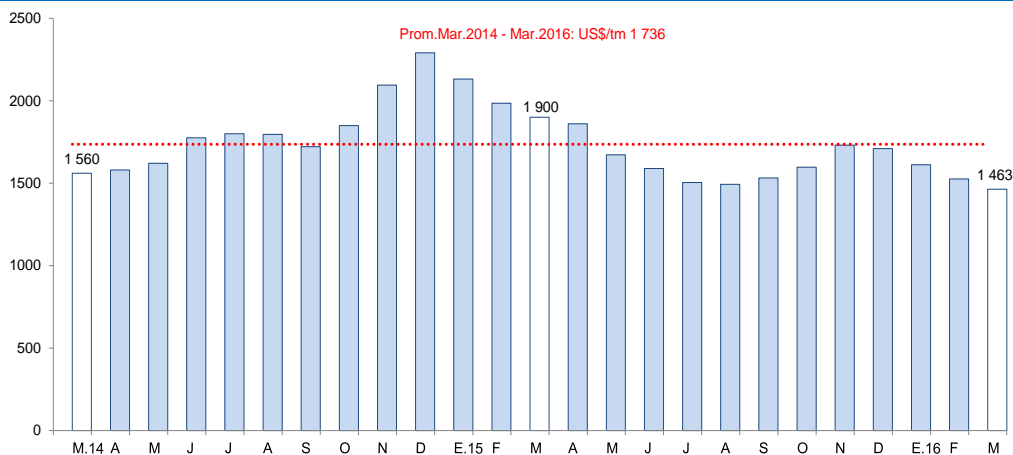

Fuente: Reuters y Bloomberg.

La producción minera se contrajo en febrero en 22,5 por ciento interanual, contabilizando siete meses de resultados negativos. Ello responde, principalmente a la baja producción de oro (-23,5 por ciento), siendo su aporte negativo de 22,7 puntos porcentuales al resultado del sector; igualmente disminuyeron la plata (-5,8 por ciento) y el zinc (-3,1 por ciento). Por el contrario, el cobre registró un aumento de 46,5 por ciento.

La Libertad: Producción Minera ^{1/}

(Var. % real respecto al mismo periodo del año anterior)

	Estructura Porcentual 2014 ^{2/}	Febrero			Enero - Febrero		
		2016	Var.%	Contribución %	2016	Var.%	Contribución %
Oro (Onzas troy)	92,0	100 298	-23,5	-22,7	203 927	-21,9	-21,0
Plata (Onzas troy)	2,4	160 075	-5,8	-0,1	323 882	-6,8	-0,2
Zinc (TMF)	0,9	241	-3,1	0,0	371	-44,2	-0,3
Plomo (TMF)	0,3	101	6,0	0,0	162	-27,5	-0,1
Cobre (TMF)	0,1	160	46,5	0,3	257	4,2	0,0
SECTOR MINERÍA ^{2/}	100,0		-22,5	-22,5		-21,6	-21,6

^{1/} Cifras preliminares.

^{2/} A precios de 2007

Fuente: Ministerio de Energía y Minas.

Elaboración: BCRP, Sucursal Trujillo. Departamento de Estudios Económicos.

- La baja **producción** de oro y plata se generó en la menor extracción del mineral registrado en las zonas operadas por la compañía minera Barrick Misquichilca S.A, en su unidad minera Acumulación Alto Chicama. En el caso del cobre la mayor producción se generó en la compañía minera Quiruvilca S.A.
- En el primer bimestre, la actividad minera acumuló una tasa negativa de crecimiento de 21,6 por ciento, mayormente sustentada por la baja producción de oro (-21,9 por ciento).

La Libertad: Evolución de la producción minera ^{1/}

(Var.% real respecto a similar mes del año anterior)

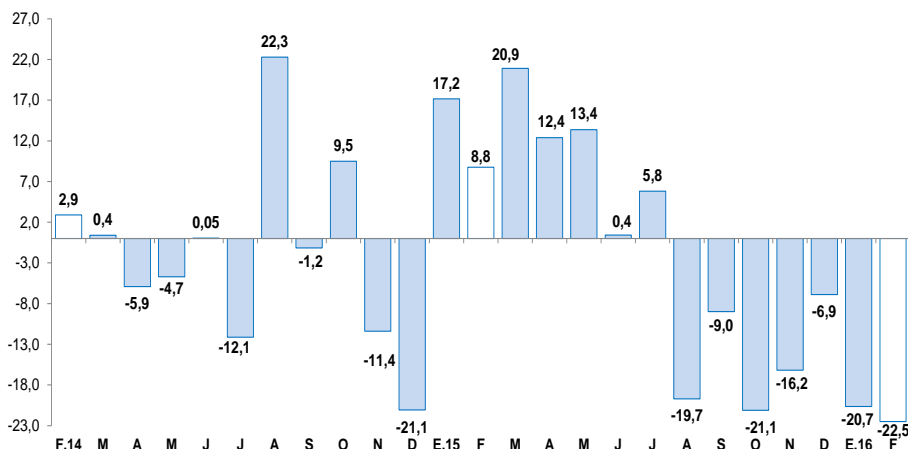

^{1/} A precios de 2007

Fuente: MINEM

Cotización internacional de oro

(US\$/oz.tr. promedio mensual – London Metal Exchange)

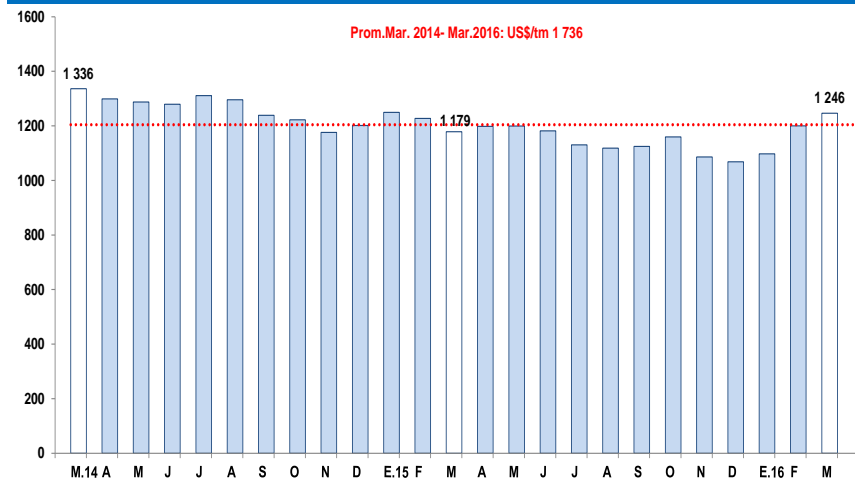

Fuente: Bloomberg.



En febrero la manufactura cayó 0,3 por ciento y se sustenta en el menor dinamismo de la industria primaria que registró una caída de 3,1 por ciento. El sector acumuló en el primer bimestre de 2016 un crecimiento de 5,4 por ciento interanual.

La Libertad: Producción manufacturera ^{1/}

(Variación % real respecto al mismo periodo del año anterior)

Ramras de actividad	Estructura porcentual 2014 ^{2/}	Febrero		Enero - Febrero	
		Var.%	Contribución ^{3/}	Var.%	Contribución ^{3/}
MANUFACTURA PRIMARIA	26,0	-3,1	-0,8	22,0	5,5
Productos cárnicos	1,2	-4,2	0,0	-5,0	-0,1
Harina y aceite de pescado	2,0	-	-	-	-
Azúcar	22,9	-3,1	-0,8	15,0	3,6
MANUFACTURA NO PRIMARIA	74,0	0,7	0,5	-0,2	-0,1
Alimentos y bebidas	49,4	2,7	1,4	1,8	0,9
Conservación de frutas y hortalizas	15,8	12,1	1,9	12,6	1,9
Productos lácteos	0,6	33,7	0,2	23,3	0,1
Harina de trigo	3,2	12,9	0,3	8,5	0,2
Sémola de trigo	0,0	12,9	0,0	5,4	0,0
Alimentos para animales	13,4	-8,4	-1,2	-8,3	-1,2
Galletas	3,0	17,1	0,3	-2,6	-0,1
Chocolate	0,0	17,0	0,0	-29,7	0,0
Alcohol etílico	2,7	-84,8	-2,4	-47,1	-1,2
Ron y otras bebidas	0,8	84,3	0,4	16,0	0,1
Bebidas gaseosas	9,9	16,1	1,8	8,7	1,0
Fabricación productos textiles	1,7	-25,5	-0,5	-29,6	-0,6
Hilados de algodón	1,7	-25,5	-0,5	-29,6	-0,6
Curtido y adobo de cueros, calzado	1,0	-35,3	-0,4	-36,8	-0,4
Productos de madera y otros	3,3	31,0	1,0	23,2	0,7
Tableros aglomerados	3,3	31,0	1,0	23,2	0,7
Papel y productos de papel	3,2	35,1	0,9	1,0	0,0
Papel y cartón	3,2	35,1	0,9	1,0	0,0
Actividades de edición e impresión	0,2	2,8	0,0	0,0	0,0
Productos de plástico	1,8	3,2	0,1	17,3	0,3
Sacos de polipropileno	1,5	-3,4	-0,1	13,5	0,2
Tela arpillera	0,3	36,8	0,1	33,5	0,1
Productos minerales no metálicos	12,5	-23,3	-2,9	-13,4	-1,6
Cemento	12,5	-23,3	-2,9	-13,4	-1,6
Vehículos automotores	1,0	135,3	1,1	56,4	0,5
Carrocerías	1,0	135,3	1,1	56,4	0,5
SECTOR MANUFACTURERA	100,0	-0,3	-0,3	5,4	5,4

^{1/} Cifras preliminares.

^{2/} A precios de 1994.

^{3/} En puntos porcentuales.

Fuente: Gerencia Regional de Agricultura y Riego, Ministerio de la Producción y empresas industriales.

Elaboración: BCRP, Sucursal Trujillo, Departamento de Estudios Económicos.

- La **manufactura primaria** en febrero cayó 3,1 por ciento la cual responde a la menor actividad de la industria azucarera, cuya producción se redujo en 3,1 por ciento por la paralización de la molienda en las empresas Casa Grande y Cartavio (ambas 11 días); la primera, por falta de caña madura y, la segunda, por mantenimiento técnico programado de la planta.
- La **manufactura no primaria** observó en febrero un relativo mejoramiento al crecer 0,7 por ciento interanual, con lo cual revierte su trayectoria descendente que venía registrando desde junio de 2015. Ello se dio como resultado de la mayor producción obtenida en los grupos industriales de carrocerías (135,3 por ciento), papel y cartón (35,1 por ciento), productos de madera y otros (31,0 por ciento), productos de plástico (3,2 por ciento), actividades de edición e impresión (2,8 por ciento) y alimentos y bebidas (2,7 por ciento). El resto de ramas industriales, por el contrario, mostraron un negativo desempeño que restaron dinamismo al subsector no primario: curtido y adobo de cueros (-35,3 por ciento), hilados de algodón (-25,5 por ciento) y productos minerales no metálicos (-23,3 por ciento).

La Libertad: Evolución de la producción manufacturera no primaria

(Variación % real respecto al mismo mes del año anterior)

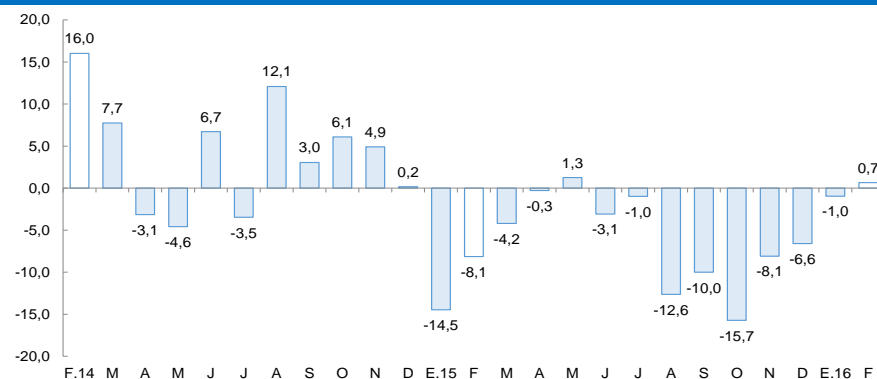

Fuente: Gerencia Regional de Agricultura y Riego, Ministerio de la Producción y empresas industriales.

Los despachos de cemento disminuyeron 4,4 por ciento interanual en febrero. Al finalizar el primer bimestre del año, los despachos de cemento muestran una reducción de 2,7 por ciento.

La Libertad: Despachos de cemento

(Var.% real respecto a similar mes del año anterior)

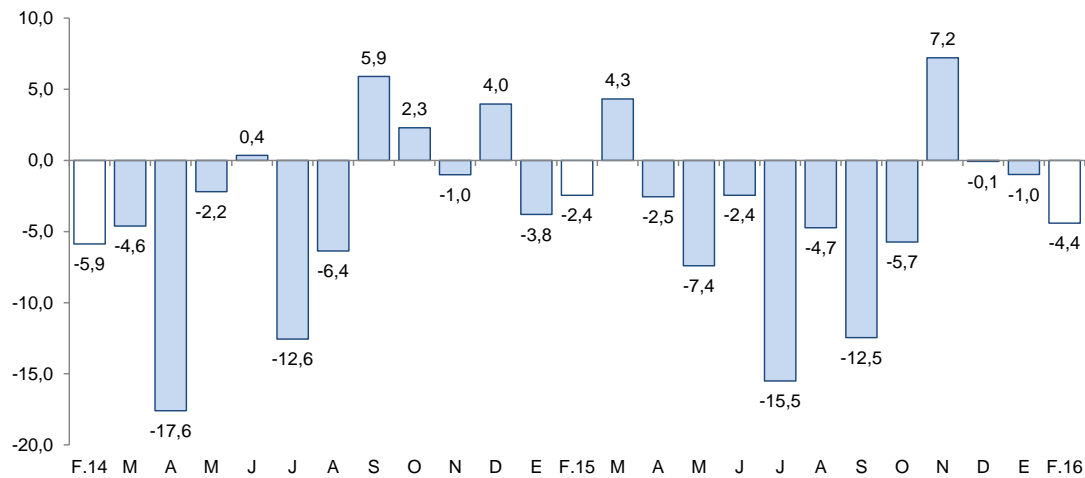

- En el **sector construcción**, los despachos de cemento cayeron en febrero 4,4 por ciento con relación al nivel registrado en análogo mes de 2015.
- En lo que va del año, de enero a febrero, los despachos acumulan una reducción de 2,7 por ciento.

Fuente: Empresa Cementos Pacasmayo S.A.A.

El empleo en la ciudad de Trujillo en empresas privadas formales con 10 y más trabajadores, continúa registrando aumentos por veintiún meses consecutivos de 7,3 por ciento en febrero, en términos interanuales. El aumento se generó en los sectores servicios (16,4 por ciento), extractiva (11,5 por ciento), y transportes, almacenes y comunicaciones (6,0 por ciento).

Ciudad de Cajamarca: Índice mensual de empleo en empresas privadas formales de 10 y más trabajadores (Octubre 2010 = 100)

	Febrero			Enero - Febrero		
	2015	2016	Var.%	2015	2016	Var.%
Extractiva ^{2/}	111,9	124,7	11,5	116,5	125,9	8,0
Industria manufacturera	113,0	113,0	-0,1	107,7	109,4	1,6
Comercio	110,3	109,3	-0,9	110,6	109,5	-1,0
Transp., almac., y comun.	121,1	128,4	6,0	121,5	128,2	5,5
Servicios ^{3/}	104,0	121,0	16,4	110,9	126,2	13,8
Total	110,1	118,1	7,3	111,9	119,1	6,5

Nota: La información corresponde al primer día de cada mes.

1/ Cifras preliminares.

2/ Conformada por las subramas agricultura, pesca y minería.

3/ Conformada por las subramas servicios prestados a empresas, restaurantes y hoteles, establecimientos financieros, enseñanza, servicios sociales y comunales; y electricidad, gas y agua.

Fuente: MTPE – Encuesta Nacional de Variación Mensual del Empleo (ENVME).

Elaboración: BCRP, Sucursal Trujillo. Departamento de Estudios Económicos.

- En febrero, el empleo en la ciudad de Trujillo en empresas privadas formales con 10 y más trabajadores, continúa registrando aumentos por veintiún meses consecutivos de 7,3 por ciento en febrero, en términos interanuales. El aumento se generó en los sectores servicios (16,4 por ciento), extractiva (11,5 por ciento), y transportes, almacenes y comunicaciones (6,0 por ciento); en contraste con los sectores comercio e industria manufacturera que declinaron en 0,9 por ciento y 0,1 por ciento, respectivamente.

Ciudad de Cajamarca: Evolución del empleo formal urbano

(Var.% respecto a similar mes del año anterior)

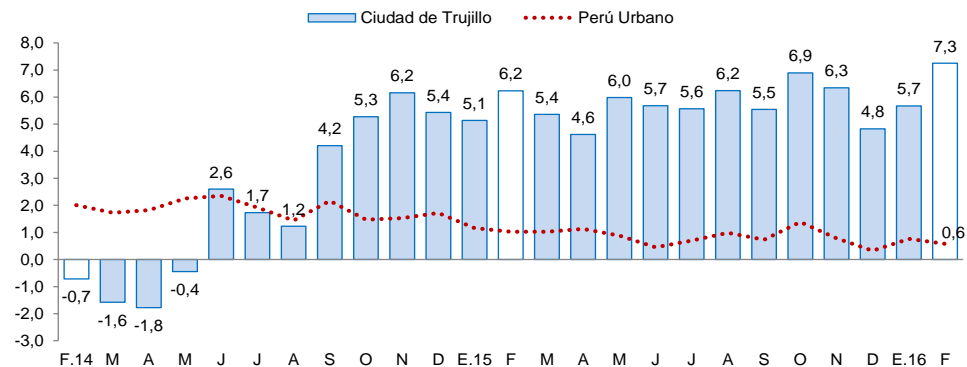

Fuente: MTPE.

- Durante el periodo de enero- febrero, el empleo acumuló un aumento de 6,5 por ciento interanual, debido al desempeño positivo de los sectores servicios (13,8 por ciento), extractivo (8,0 por ciento), transportes, almacenes y comunicaciones (5,5 por ciento) e industria manufacturera (1,6 por ciento); en contraste con el sector comercio que se contrajo (-1,0 por ciento).

Las exportaciones en el departamento de La Libertad sumaron US\$ 166 millones en febrero, menores en 33,2 por ciento, con relación al igual mes de 2015.

La Libertad: Exportaciones por grupo de productos ^{1/}

(Valor FOB en millones de US\$)

TIPO	Febrero			Enero - Febrero		
	2015	2016	Var .%	2015	2016	Var %
PRODUCTOS TRADICIONALES	195	116	-40,9	325	248	-23,9
Pesqueros	0	2	3/	1	3	84,9
Agrícolas	1	1	50,9	1	6	295,3
Mineros	195	112	-42,4	322	239	-25,8
PRODUCTOS NO TRADICIONALES	53	50	-4,8	106	110	3,9
Agropecuarios	44	49	11,2	92	101	10,5
Textiles	0	0	-83,8	0	0	-54,1
Maderas y papeles	0	0	-88,2	0	0	-86,6
Químicos	2	0	-90,7	5	4	-6,9
Productos mineros no metálicos	6	0	-96,0	7	1	-91,8
Sidero - metalúrgico y joyería	0	0	565,3	0	0	565,3
Otros	0	1	256,7	1	3	182,9
OTROS 2/	0	0	-	0	0	-
TOTAL EXPORTACIONES 4/	248	166	-33,2	431	357	-17,0

1/ Cifras preliminares.

2/ Comprende la venta de combustibles y alimentos a naves extranjeras y la reparación de bienes de capital.

3/ Variación superior a 1000 por ciento.

4/ Debido al redondeo de los datos parciales, los totales pueden diferir de la suma de las partes.

Fuente: SUNAT.

Elaboración: BCRP. Sucursal Trujillo. Departamento de Estudios Económicos.

- Entre los **principales países de destino** de las exportaciones en el primer bimestre del presente año, se encuentran Canadá (30,2 por ciento), Suiza (29,9 por ciento) y Estados Unidos (10,0 por ciento). Para los dos primeros países, destaca la exportación de oro, mientras que para Estados Unidos, arándanos. Por otra parte, con relación a las exportaciones agropecuarias, los principales países de destino son Estados Unidos (31,7 por ciento), Países bajos (14,2 por ciento) y Ecuador (13,8 por ciento).

- El comportamiento de las **exportaciones tradicionales** obedece principalmente a bajas ventas en el sector minero (-42,4 por ciento), debido a las menores exportaciones de oro (-33,7 por ciento), cuyo volumen embarcado disminuyó 32,2 por ciento. En el rubro pesquero los mayores volúmenes embarcados de harina de pescado explican su mejor desempeño.
- En cuanto a las **exportaciones no tradicionales** del mes (US\$ 50 millones), las ventas de productos agropecuarios aumentaron 11,2 por ciento, explicado por mayores exportaciones de arándanos (407,4 por ciento), pimientos en conserva (31,0 por ciento), espárragos frescos (3,3 por ciento) y páprika entera (100,0 por ciento), pese a la disminución observada en las ventas de alimentos para animales (-22,1 por ciento), mangos (-22,0 por ciento) y espárragos en conserva (-9,6 por ciento). Por otra parte, se observaron caídas en los rubros químico y minería no metálica, cuyos productos representativos como alcohol etílico y carbón antracita disminuyeron 94,3 por ciento y 95,3 por ciento, respectivamente.

El saldo del crédito a febrero (S/ 7 444 millones) presentó un crecimiento interanual de 2,6 por ciento, por debajo del promedio registrado en los últimos doce meses (5,2 por ciento).

La Libertad: Crédito

(Saldos a fin de periodo en millones de nuevos soles)

Instituciones	Febrero			
	2015	2016	Estructura %	Var. %
Banco de la Nación ^{1/}	172	188	2,5	9,5
Agrobanco ^{2/}	52	62	0,8	17,9
Banca Múltiple	5 628	5 951	79,9	5,7
Instituciones No Bancarias	1 403	1 243	16,7	-11,4
Cajas Municipales	712	747	10,0	4,9
Cajas Rurales	40	16	0,2	-61,5
Edpymes	33	36	0,5	10,6
Empresas Financieras	617	444	6,0	-28,0
TOTAL ^{3/}	7 255	7 444	100,0	2,6
En M/N	5 383	6 272	84,2	16,5
En M/E	1 872	1 173	15,8	-37,4

1/ Considera solo los créditos de consumo e hipotecario.

2/ No considera los créditos a las demás empresas del sistema financiero.

3/ Debido al redondeo de los datos parciales, los totales pueden diferir de la suma de las partes.

Fuente: Superintendencia de Banca, Seguros y AFP (SBS).

Elaboración: BCRP, Sucursal Trujillo. Departamento de Estudios Económicos.

- La **tasa de morosidad** fue de 4,6 por ciento en enero, 0,3 puntos porcentuales más frente al registrado en el mismo mes de 2015. De igual forma, la morosidad de las instituciones no bancarias (6,0 por ciento) aumentó 0,5 puntos porcentuales. En tanto, las tasas de morosidad registradas en el Banco de la Nación (0,9 por ciento) y en la banca múltiple (4,4 por ciento), aumentaron en 0,1 y 0,4 puntos porcentuales, respectivamente.

La Libertad: Evolución del crédito

(Var.% respecto a similar mes del año anterior)

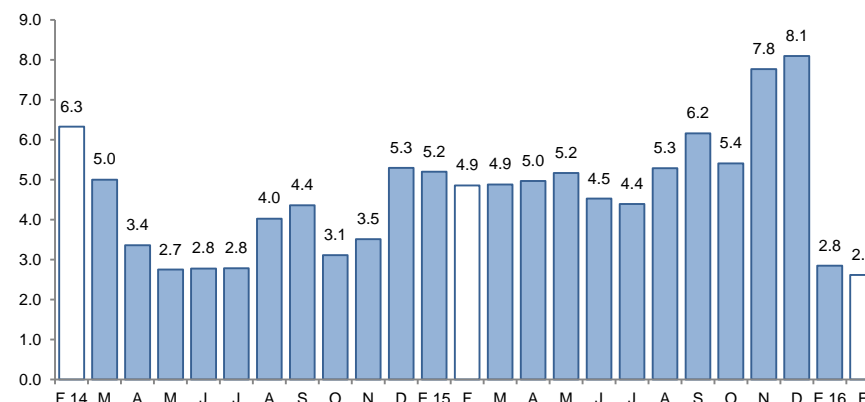

Fuente: Superintendencia de Banca, Seguros y AFP (SBS).

La Libertad: Tasa de morosidad ^{1/}

(Porcentaje)

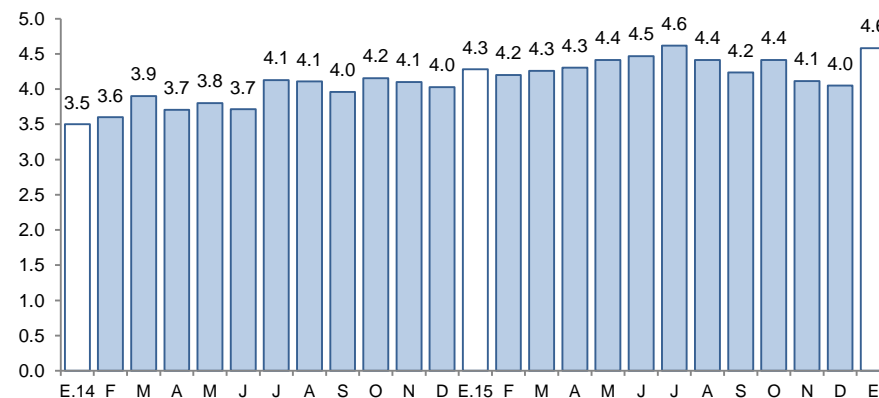

1/ Morosidad = (créditos vencidos + créditos en cobranza judicial) / colocaciones brutas.

Fuente: Superintendencia de Banca, Seguros y AFP (SBS).

Los depósitos en las instituciones financieras de La Libertad a febrero (S/ 5 194 millones) presentó un aumento interanual de 5,6 por ciento, por encima del promedio registrado en los últimos doce meses (4,5 por ciento).

La Libertad: Depósitos

(Saldos a fin de periodo en millones de nuevos soles)

Instituciones	Febrero			
	2015	2016	Estructura %	Var. %
Banco de la Nación	701	695	13,4	-0,8
Banca Múltiple	3 073	3 352	64,5	9,1
Instituciones No Bancarias	1 144	1 147	22,1	0,2
Cajas Municipales	893	926	17,8	3,7
Cajas Rurales	16	14	0,3	-11,2
Empresas Financieras	235	207	4,0	-12,0
TOTAL ^{1/}	4 918	5 194	100,0	5,6
Depósitos a la vista	1 194	1 216	23,4	1,8
Depósitos de ahorro	1 918	2 053	39,5	7,0
Depósitos a plazo	1 806	1 925	37,1	6,6
En MN	3 577	3 716	71,5	3,9
En ME	1 341	1 479	28,5	10,2

^{1/} Debido al redondeo de los datos parciales, los totales pueden diferir de la suma de las partes.

Fuente: Superintendencia de Banca, Seguros y AFP (SBS).

Elaboración: BCRP, Sucursal Trujillo. Departamento de Estudios Económicos.

- Según el **tipo de institución**, los depósitos en la banca múltiple, que cuentan con una participación del 64,5 por ciento en los depósitos totales, registraron un crecimiento interanual de 9,1 por ciento en febrero. En las instituciones no bancarias, se registró un aumento de 0,2 por ciento en los depósitos como resultado de las mayores captaciones de las cajas municipales (3,7 por ciento), que fueron atenuadas por una contracción en el saldo de los depósitos de las empresas financieras (-12,0 por ciento) y de las cajas rurales (-11,2 por ciento). Por su parte, los depósitos en el Banco de la Nación, que concentran el 13,4 por ciento de los depósitos totales, disminuyeron en 0,8 por ciento.

La Libertad: Evolución de los depósitos

(Var.% respecto a similar mes del año anterior)

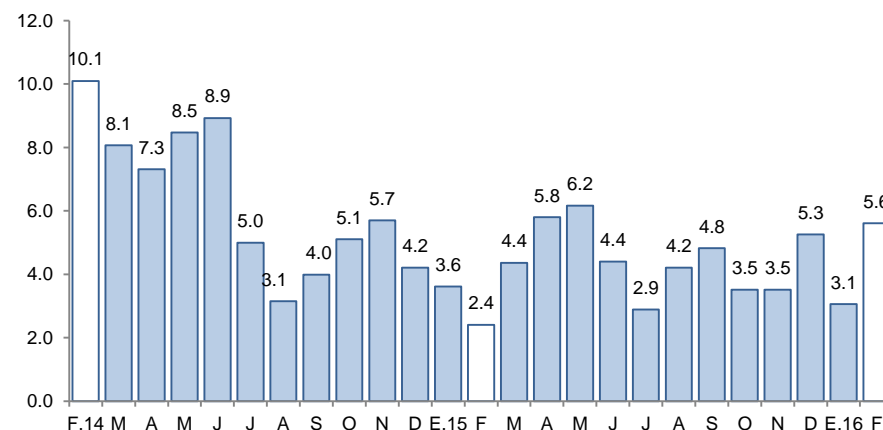

Fuente: Superintendencia de Banca, Seguros y AFP (SBS).

La inversión pública de los tres niveles de gobierno en La Libertad registró un aumento interanual de 18,1 por ciento en febrero.

La Libertad: Inversión pública ^{1/} (En millones de nuevos soles)

Niveles de gobierno	Febrero			Enero - Febrero		
	2015	2016	Var. % real	2015	2016	Var. % real
Gobierno Nacional	41	2	-95,5	77	3	-95,8
Gobierno Regional	108	174	54,9	112	177	51,7
Gobiernos locales	24	37	45,3	28	50	73,6
Total	173	213	18,1	216	231	2,1

1/ Información actualizada al 31 de enero de 2016.

2/ Adquisición de activos no financieros.

Fuente: Ministerio de Economía y Finanzas (MEF).

Elaboración: BCRP, Sucursal Trujillo. Departamento de Estudios Económicos.

La Libertad: Evolución de la inversión pública (Var.% real respecto a similar mes del año anterior)

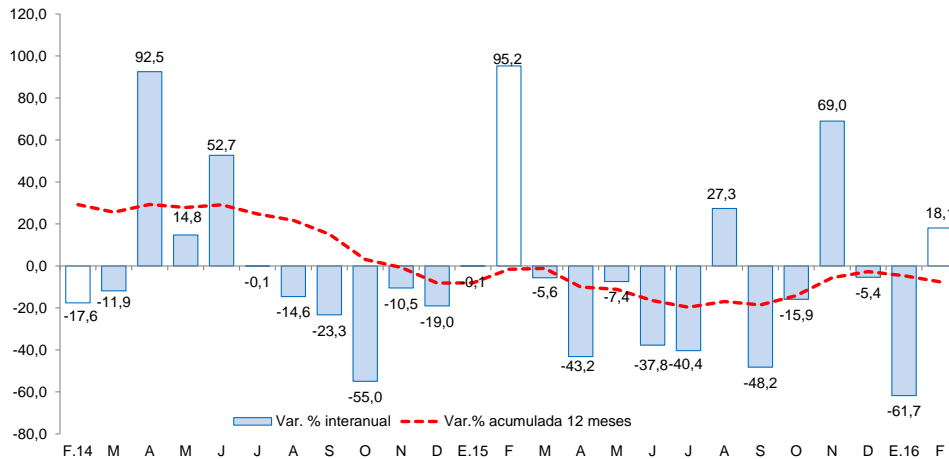

Fuente: Ministerio de Economía y Finanzas (MEF).

Los principales proyectos ejecutados por los tres niveles de gobierno en el mes fueron:

Gobierno Nacional

- Concesiones viales (S/ 0,3 millones).
- Instalación de los servicio de innovación agroindustrial en el distrito de Virú, provincia de Virú (S/ 0,2 millones).
- Ampliación y mejoramiento del sistema de electrificación rural de las localidades de Vista Alegre, Maymall, Chala, Quirripe, Chilte, Granero, Pilcay, Pampa de los Quinuales y San Ignacio - distrito de Sinsicap - provincia de Otuzco (S/ 0,2 millones).

Gobierno Regional

- Proyecto Chavimochic tercera etapa (S/ 162,9 millones).
- Operación y mantenimiento (S/ 6,2 millones).
- Gestión de proyectos (S/ 1,1 millones).

Gobiernos locales

- Mejoramiento de los servicios para la atención integral de salud del centro de salud Buen Pastor, ubicado en la Mz. 11 Lt. 16 en el sector Manpuesto, barrio 1 - distrito de El Porvenir - provincia de Trujillo (S/ 1,0 millones).
- Construcción del terminal terrestre de Chagualito, barrio bajo - distrito de Tayabamba - provincia de Pataz (S/ 1,0 millones).
- Mejoramiento del servicio educativo de primaria y secundaria en las instituciones educativas N° 80706 y N° 80048 - distrito de Moche - provincia de Trujillo (S/ 1,0 millones).