



Cajamarca: Síntesis de Actividad Económica - Julio 2016 -

Departamento de Estudios Económicos
Sucursal Trujillo

Martes 27 de septiembre de 2016

El Banco Central de Reserva del Perú (BCRP) considera importante presentar un conjunto de indicadores sectoriales de la actividad económica regional, cuya base estadística es recopilada de las siguientes fuentes de información: INEI, MINAGRI, MINEM, PRODUCE, SBS, SUNAT, MEF y empresas.

La actividad agropecuaria registró un crecimiento de 4,9 por ciento, a diferencia del sector minero, que registró una caída de 26,4 por ciento.

Actividad primaria

- La **actividad agropecuaria** en julio aumentó 4,9 por ciento interanual, por la mayor producción agrícola (6,2 por ciento), aunada a la mayor producción pecuaria (2,1 por ciento). De enero a julio, la actividad agropecuaria acumuló una caída de 2,1 por ciento interanual.
- La **actividad minera** se contrajo 26,4 por ciento interanual en julio, principalmente, por la menor extracción de oro (-31,2 por ciento). Entre enero y julio, el sector acumula una caída de 13,7 por ciento.

Cajamarca: Evolución de la producción agropecuaria ^{1/}

(Var.% real respecto a similar mes del año anterior)

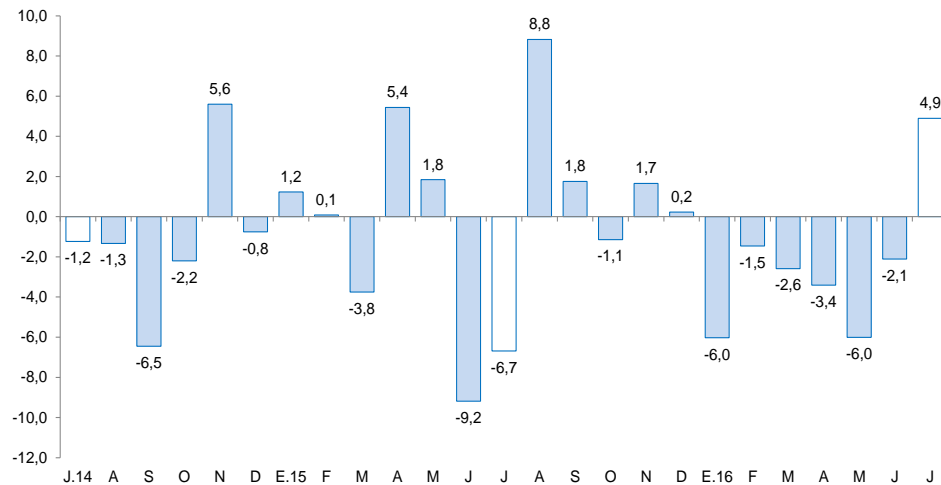

^{1/} A precios de 2007.

Fuente: MINAGRI.

Cajamarca: Evolución de la producción minera ^{1/}

(Var.% real respecto a similar mes del año anterior)

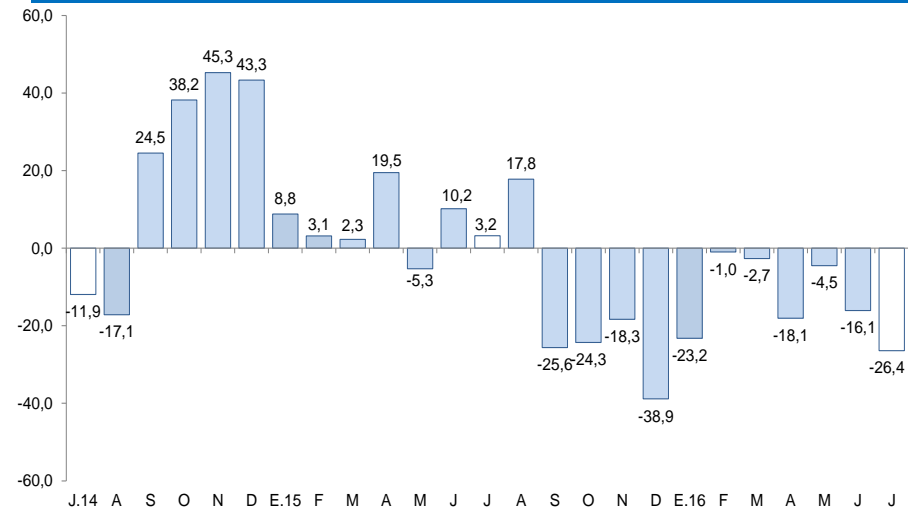

^{1/} A precios de 2007.

Fuente: MINEM.

Respecto a otros indicadores de la actividad económica de Cajamarca, destacan los crecimientos interanuales de: la producción industrial (24,5 por ciento), el crédito total (7,3 por ciento) y los despachos de cemento (5,5 por ciento). Sin embargo, mostraron resultados negativos: las exportaciones (-19,1 por ciento) y la inversión pública (-18,4 por ciento).

Cajamarca: Otros indicadores de actividad económica

(Variación % respecto a similar mes del año anterior)

	Feb.16	Mar.16	Abr.16	May.16	Jun.16	Jul.16
Producción industrial ^{1/}	↑ 4,4	↓ -6,0	↓ -6,5	↓ -7,5	↓ -16,9	↑ 24,5
Despacho de cemento ^{1/}	↑ 19,6	↑ 16,5	↑ 9,9	↑ 16,6	↓ -1,0	↑ 5,5
Exportaciones	↓ -26,6	↑ 34,0	↓ -22,8	↓ -30,2	↑ 26,4	↓ -19,1
Crédito total	↑ 8,1	↑ 8,9	↑ 8,7	↑ 7,6	↑ 7,9	↑ 7,3
Inversión pública ^{1/}	↑ 1,2	↓ -25,3	↑ 93,0	↓ -13,9	↑ 27,5	↓ -18,4

^{1/} En términos reales.

Fuentes: BCRP - Sucursal Trujillo, SUNAT, MTPE y MEF.

El crecimiento del sector agropecuario (4,9 por ciento), se debió al crecimiento conjunto entre la producción agrícola y la producción pecuaria, las cuales se incrementaron en 6,2 por ciento y 2,1 por ciento, respectivamente.

Cajamarca: Producción de principales productos agropecuarios ^{1/}

(Miles de toneladas)

Subsectores	Estructura Porcentual 2015 ^{2/}	Julio				Enero - Julio			
		2015	2016	Var.%	Contribución %	2015	2016	Var.%	Contribución %
AGRÍCOLA	60,5			6,2	4,2			-4,3	-2,8
Orientada al mercado externo y agroindustria ^{2/}	16,4			0,0	0,0			0,3	0,1
Café	13,8	11,0	11,2	2,1	0,6	34,9	35,5	1,6	0,3
Maíz amarillo duro	2,6	12,2	10,5	-13,8	-0,6	50,6	47,3	-6,4	-0,2
Orientada al mercado interno ^{2/}	44,2			13,0	4,2			-6,2	-2,8
Arroz cáscara	10,2	8,7	18,7	115,2	4,8	109,2	92,0	-15,7	-1,4
Papa	9,5	13,9	15,1	8,8	0,3	228,2	210,7	-7,7	-0,8
Maíz amiláceo	2,4	4,3	4,9	14,7	0,4	28,9	27,3	-5,8	-0,2
Trigo	1,5	10,1	8,3	-17,5	-0,8	14,3	12,4	-12,7	-0,1
Frijol grano seco	1,9	2,5	2,8	11,5	0,3	13,5	12,8	-5,1	-0,1
Yuca	1,4	3,1	2,9	-4,2	0,0	36,6	34,9	-4,7	-0,1
Alfalfa	1,3	14,2	14,6	2,8	0,0	112,9	106,8	-5,4	-0,1
Arveja grano seco	1,4	1,3	1,0	-26,8	-0,3	2,0	1,4	-27,1	-0,1
Arveja grano verde	1,0	2,7	2,6	-5,3	-0,1	13,6	12,8	-5,9	-0,1
Maíz choclo	1,0	0,0	0,2	542,4	0,1	28,1	23,9	-15,1	-0,2
PECUARIO	39,5			2,1	0,7			1,8	0,6
Carne de vacuno ^{3/}	16,8	2,8	2,7	-1,3	-0,2	18,0	17,7	-1,5	-0,2
Leche	17,9	28,6	30,1	5,3	0,7	197,5	206,9	4,8	0,8
Carne de porcino ^{3/}	1,8	0,5	0,5	1,2	0,0	3,6	3,8	5,4	0,1
Carne de ovino ^{3/}	1,2	0,1	0,1	2,3	0,0	0,9	0,8	-6,6	-0,1
SECTOR AGROPECUARIO	100,0			4,9	4,9			-2,1	-2,1

Nota: Debido al redondeo de los datos parciales, los totales pueden diferir de la suma de las partes.

1/ Cifras preliminares.

2/ A precios de 2007.

3/ Peso neto.

Fuente: Ministerio de Agricultura y Riego.

Elaboración: BCRP, Sucursal Trujillo. Departamento de Estudios Económicos.

- La mejora del **subsector agrícola** (6,2 por ciento) se debió a la mayor producción de cultivos orientados al mercado interno (13,0 por ciento), principalmente de arroz cáscara (115,2 por ciento), papa (8,8 por ciento) y maíz amiláceo (14,7 por ciento); esto debido a las mayores áreas cosechadas y mejores rendimientos en campo. En los cultivos orientados al mercado externo y agroindustria, se observan resultados diferenciados, por un lado el café creció 2,1 por ciento, mientras que el maíz amarillo duro cayó 13,8 por ciento; en el primer cultivo por mayores cosechas y en el segundo por menor superficie cosechada.
- En julio, la **actividad pecuaria** creció 2,1 por ciento interanual. Los productos que ayudaron a su crecimiento fueron: la leche y la carne de porcino, al aumentar su producción en 5,3 por ciento y 1,2 por ciento, respectivamente.

La actividad minera se contrajo 26,4 por ciento interanual en julio, principalmente por la menor extracción de oro (-31,2 por ciento), que obedece a una caída en la producción de las empresas: Minera Yanacocha S.R.L. (-49,2 por ciento) y Gold Fields La Cima S.A. (-13,8 por ciento).

Cajamarca: Producción Minera ^{1/} (Var. % real respecto al mismo periodo del año anterior)

	Estructura		Julio				Enero - Julio		
	Porcentual		2016	Var. %	Contribución %	2016	Var. %	Contribución %	
	2015 ^{2/}								
Oro (Onzas troy)	82,6		84 884	-31,2	-26,4	670 814	-15,8	-13,3	
Cobre (TMF)	15,4		2 520	3,7	0,5	17 843	-1,2	-0,2	
Plata (Onzas troy)	2,0		105 174	-29,2	-0,5	827 798	-12,6	-0,2	
SECTOR MINERÍA ^{2/}	100,0			-26,4	-26,4		-13,7	-13,7	

^{1/} Cifras preliminares.

^{2/} A precios de 2007.

Fuente: Ministerio de Energía y Minas.

Elaboración: BCRP, Sucursal Trujillo. Departamento de Estudios Económicos.

- La actividad minera se contrajo 26,4 por ciento interanual en julio, principalmente por la menor extracción de oro (-31,2 por ciento), que obedece a una caída en la producción de las empresas: Minera Yanacocha S.R.L. (-49,2 por ciento) y Gold Fields La Cima S.A. (-13,8 por ciento). En el caso del cobre, la mayor producción radica en un aumento en la extracción de dicho mineral por la empresa Gold Fields La Cima S.A. (7,9 por ciento).
- El precio promedio del oro en agosto fue de US\$/oz.tr. 1 340,0 y de esta manera registró un aumento de 0,2 por ciento respecto a julio (US\$/oz.tr. 1 337,3). Esta ligera subida fue el resultado de un mes con presiones al alza y a la baja ante las expectativas de una subida en la tasa de interés de la FED..

Cajamarca: Evolución de la producción minera ^{1/} (Var.% real respecto a similar mes del año anterior)

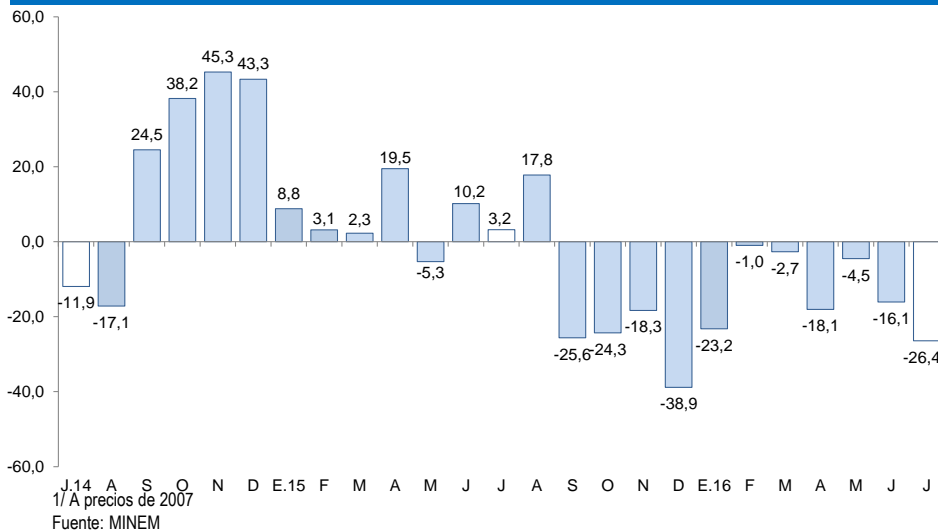

Cotización internacional de oro (US\$/oz.tr. promedio mensual – London Metal Exchange)

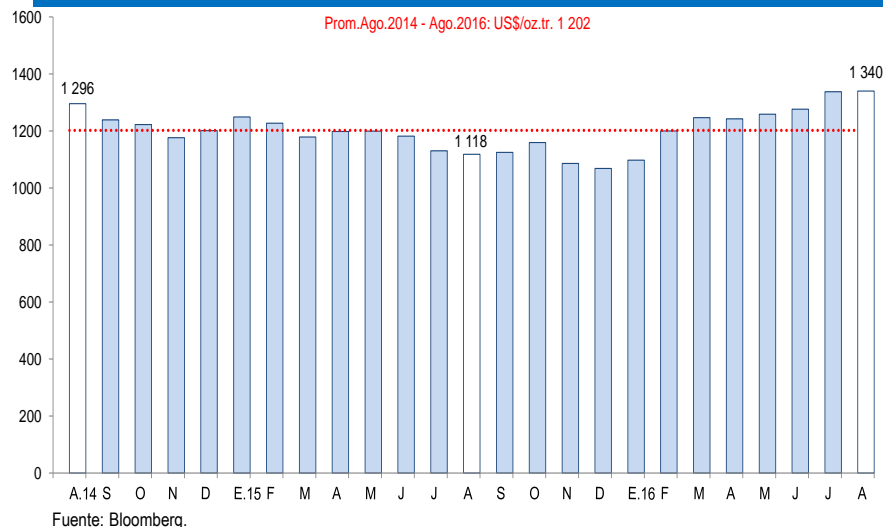

La actividad manufacturera creció 24,5 por ciento interanual en el mes de julio.

Cajamarca: Producción manufacturera ^{1/}

(Variación % real respecto al mismo periodo del año anterior)

Ramaz de actividad	Estructura porcentual 2015 ^{2/}	Julio		Enero - Julio	
		Var.%	Contribución ^{3/}	Var.%	Contribución ^{3/}
Productos Lácteos	61,1	-2,0	-1,5	6,5	4,0
Queso	47,2	-0,7	-0,4	6,3	3,1
Mantequilla	0,4	-39,2	-0,2	-34,9	-0,2
Yogurt	1,7	-40,4	-0,8	-16,5	-0,3
Manjarblanco	11,8	-0,5	-0,1	12,8	1,4
Productos de Molinería	36,2	115,2	25,8	-15,7	-5,6
Arroz pilado	36,2	115,2	25,8	-15,7	-5,6
Bebidas no Alcohólicas	2,5	4,0	0,1	-9,2	-0,2
Agua embotellada	2,5	4,0	0,1	-9,2	-0,2
Sustancias Químicas Básicas	0,2	27,3	0,1	32,8	0,0
Oxígeno	0,2	27,3	0,1	32,8	0,0
SECTOR MANUFACTURERA	100,0	24,5	24,5	-1,8	-1,8

^{1/} Cifras preliminares.

^{2/} A precios de 1994.

^{3/} En puntos porcentuales.

Fuente: Ministerio de Agricultura y Riego y empresas industriales.

Elaboración: BCRP, Sucursal Trujillo. Departamento de Estudios Económicos.

Cajamarca: Evolución de la producción manufacturera

(Variación % real respecto al mismo mes del año anterior)

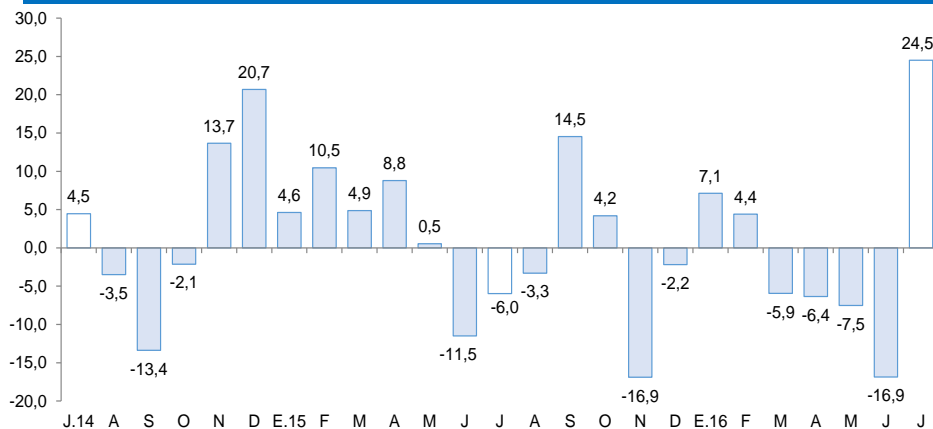

Fuente: Ministerio de Agricultura y Riego y empresas industriales.

- En julio, la **actividad manufacturera** creció 24,5 por ciento interanual, sustentada en la industria molinera de arroz pilado, al aumentar su producción en 115,2 por ciento ante las mayores cosechas (arroz cáscara) en las principales zonas productoras de Cajamarca (Jaén y San Ignacio), cuyo aporte a la expansión del sector fue de 25,8 puntos porcentuales. El resto de ramas industriales mostraron comportamientos mixtos: la industria de sustancias químicas básicas (oxígeno) y la de bebidas no alcohólicas (agua embotellada), presentaron crecimientos de 27,3 por ciento y 4,0 por ciento, respectivamente; mientras que la de productos lácteos, se redujo en 2,0 por ciento.

Los despachos de cemento crecieron en 5,5 por ciento en el mes de julio con respecto a su similar en el 2015.

Cajamarca: Evolución de los despachos de cemento

(Var.% respecto a similar mes del año anterior)

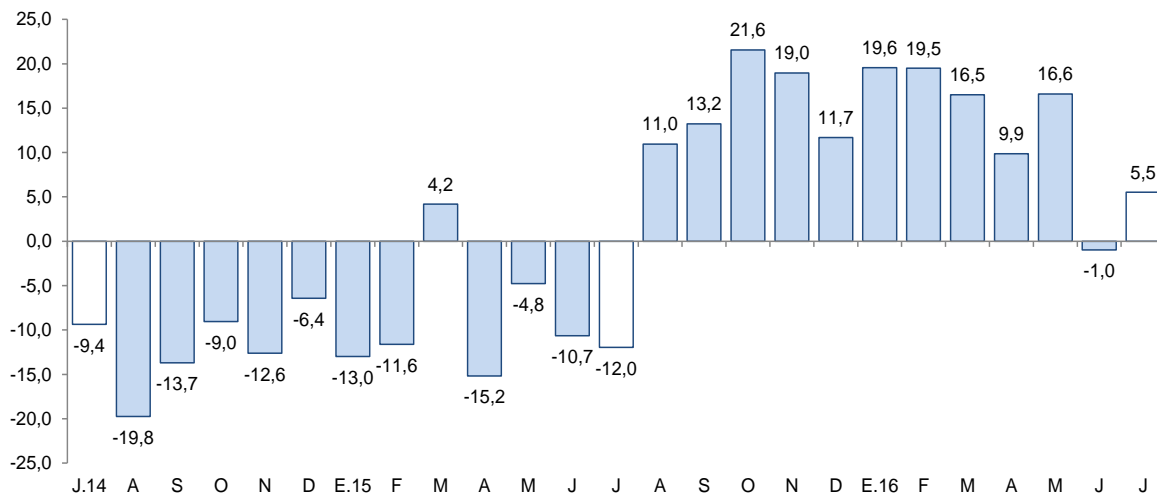

Fuente: Cementos Pacasmayo S.A.A.

- En el mes de julio los **despachos de cemento** registraron un aumento de 5,5 por ciento, comparándolo con su similar del 2015.
- De enero a julio del 2016, los despachos de cemento registraron un crecimiento acumulado de 12,1 por ciento.

En el departamento de Cajamarca, las exportaciones realizadas por distintos puntos de embarque del país sumaron US\$ 201 millones en julio, menores en 19,1 por ciento respecto a similar mes de 2015.

Cajamarca: Exportaciones por grupo de productos ^{1/}

(Valor FOB en millones de US\$)

TIPO	Julio			Enero - Julio		
	2015	2016	Var. %	2015	2016	Var. %
Productos Tradicionales	247	200	-19,1	1 383	1 233	-10,8
Agrícolas	12	21	76,4	22	56	151,2
Mineros	235	179	-23,9	1 361	1 177	-13,5
Productos No Tradicionales	2	1	-21,3	10	6	-39,6
Agropecuarios	1	1	25,1	3	5	98,9
Químicos	0	0	-	0	0	-49,0
Productos mineros no metálicos	0	0	-	3	1	-61,7
Otros	1	0	-100,0	5	0	-99,3
TOTAL 2/	248	201	-19,1	1 393	1 240	-11,0

^{1/} Cifras preliminares.

^{2/} Debido al redondeo de los datos parciales, los totales pueden diferir de la suma de las partes.

Fuente: SUNAT.

Elaboración: BCRP. Sucursal Trujillo. Departamento de Estudios Económicos.

- El **destino de las exportaciones** acumuladas de enero a julio, en términos de valores, se concentró en tres países, que adquieren en conjunto el 76,1 por ciento del total. Los principales mercados de destino lo conforman Bolivia (34,2 por ciento), seguido de Suiza (30,2 por ciento) y Estados Unidos (11,7 por ciento). En los tres países destaca el oro como principal producto exportado.

- En las **exportaciones tradicionales** (US\$ 200 millones), que representaron el 99,4 por ciento del total exportado en el mes, disminuyeron las ventas de productos mineros en 23,9 por ciento, mientras que los productos agrícolas aumentaron 76,4 por ciento. En el primer grupo el resultado se explicó, básicamente, por las menores exportaciones de oro (-21,6 por ciento), cuyo volumen embarcado cayó 33,8 por ciento. En el segundo grupo, por mayores ventas de café (76,4 por ciento), con un volumen embarcado superior en 83,2 por ciento.
- Las menores **exportaciones no tradicionales** son explicadas por un efecto base, dado que en el presente mes no se realizaron ventas de máquinas autopropulsadas del rubro metalmeccánico, para la minería.

El saldo del crédito en Cajamarca (S/. 2 990 millones) registró un aumento interanual de 7,3 por ciento, por debajo del crecimiento promedio registrado en los últimos doce meses (8,8 por ciento).

Cajamarca: Crédito

(Saldos a fin de periodo en millones de soles)

Instituciones	Julio			
	2015	2016	Estructura %	Var. %
Banco de la Nación ^{1/}	141	152	5,1	7,8
Agrobanco ^{2/}	61	66	2,2	7,4
Banca Múltiple	1 804	1 922	64,3	6,5
Instituciones No Bancarias	779	850	28,4	9,1
Cajas Municipales	509	555	18,6	9,1
Cajas Rurales	57	65	2,2	14,1
Edpymes	17	10	0,3	-41,9
Empresas Financieras	197	220	7,4	11,9
TOTAL ^{3/}	2 786	2 990	100,0	7,3
En M/N	2 561	2 804	93,8	9,5
En M/E	225	186	6,2	-17,1

1/ Considera solo los créditos de consumo e hipotecario.

2/ No considera los créditos a las demás empresas del sistema financiero.

3/ Debido al redondeo de los datos parciales, los totales pueden diferir de la suma de las partes.

Fuente: Superintendencia de Banca, Seguros y AFP (SBS).

Elaboración: BCRP, Sucursal Trujillo. Departamento de Estudios Económicos.

La **tasa de morosidad** en junio fue de 4,6 por ciento y de esta manera registró un aumento de 0,1 puntos porcentuales respecto a similar mes del año anterior. La tasa de morosidad en las instituciones no bancarias (4,6 por ciento) se redujo en 0,3 puntos porcentuales, mientras que en la banca múltiple (5,0 por ciento), aumentó en 0,4 puntos porcentuales. La morosidad en el Banco de la Nación fue de 1,1 por ciento, 0,2 puntos porcentuales más respecto a la registrada en similar mes de 2015.

Cajamarca: Evolución del crédito

(Var. % respecto a similar mes del año anterior)

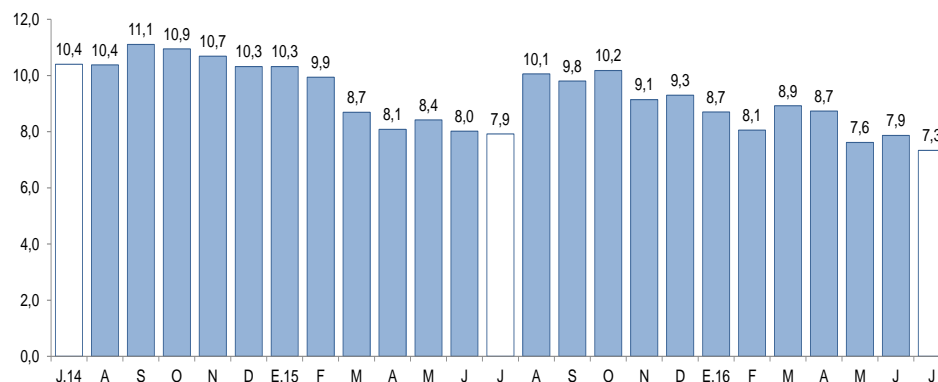

Fuente: Superintendencia de Banca, Seguros y AFP (SBS).

Cajamarca: Tasa de morosidad ^{1/}

(Porcentaje)

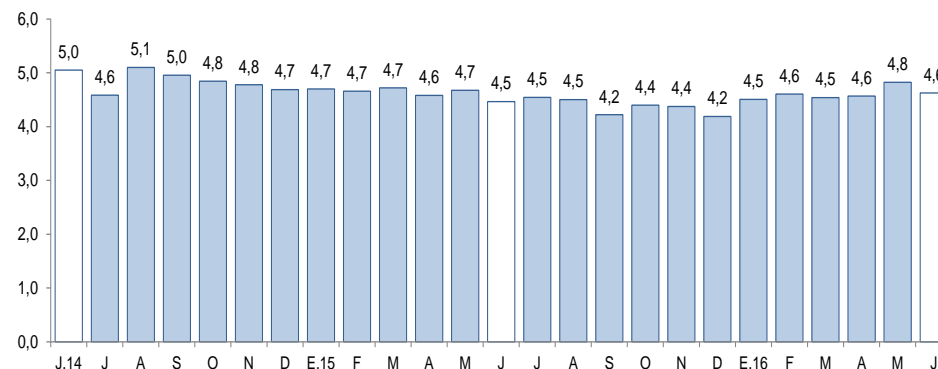

1/ Morosidad = (créditos vencidos + créditos en cobranza judicial) / colocaciones brutas.

Fuente: Superintendencia de Banca, Seguros y AFP (SBS).

El saldo de los depósitos en las instituciones financieras en Cajamarca a julio (S/. 2 139 millones) mostró un incremento interanual de 6,7 por ciento, por debajo del crecimiento promedio de los últimos doce meses (7,8 por ciento).

Cajamarca: Depósitos

(Saldos a fin de periodo en millones de soles)

Instituciones	Julio			
	2015	2016	Estructura %	Var. %
Banco de la Nación	555	531	24,8	-4,2
Banca Múltiple	1 123	1 246	58,2	10,9
Instituciones No Bancarias	327	362	16,9	10,7
Cajas Municipales	253	286	13,4	13,1
Cajas Rurales	61	60	2,8	-1,2
Empresas Financieras	13	16	0,7	19,7
TOTAL ^{1/}	2 005	2 139	100,0	6,7
Depósitos a la vista	790	770	36,0	-2,5
Depósitos de ahorro	711	816	38,2	14,8
Depósitos a plazo	503	552	25,8	9,8
En MN	1 509	1 587	74,2	5,2
En ME	495	552	25,8	11,4

1/ Debido al redondeo de los datos parciales, los totales pueden diferir de la suma de las partes.

Fuente: Superintendencia de Banca, Seguros y AFP (SBS).

Elaboración: BCRP, Sucursal Trujillo. Departamento de Estudios Económicos.

Cajamarca: Evolución de los depósitos

(Var. % respecto a similar mes del año anterior)

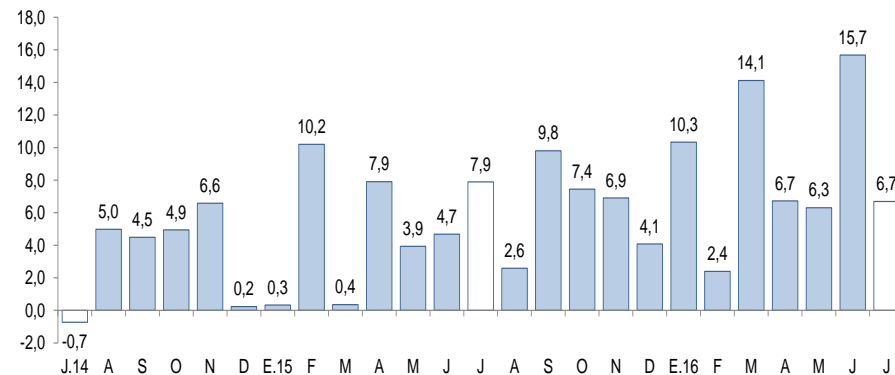

Fuente: Superintendencia de Banca, Seguros y AFP (SBS).

- Por **tipo de institución**, los depósitos en la banca múltiple, que representan el 58,2 por ciento de los depósitos totales, aumentaron en 10,9 por ciento; y en las instituciones no bancarias, 10,7 por ciento, impulsado por mayores captaciones de las empresas financieras (19,7 por ciento) y de las cajas municipales (13,1 por ciento). En tanto, los depósitos en el Banco de la Nación, que cuentan con una participación del 24,8 por ciento en el crédito total, se contrajeron 4,2 por ciento interanual.

La inversión correspondiente al Gobierno General en Cajamarca registrada en julio (S/ 119 millones) cayó 18,4 por ciento, en términos reales, respecto a similar mes de 2015

Cajamarca: Inversión pública ^{1/} (En millones de soles)

Niveles de gobierno	Julio			Enero - Julio		
	2015	2016	Var. % real	2015	2016	Var. % real
Gobierno Nacional	41	30	-28,1	284	219	-25,8
Gobierno Regional	12	15	14,1	56	77	31,3
Gobiernos locales	88	74	-18,6	260	322	19,2
Total	141	119	-18,4	600	618	-1,0

1/ Información actualizada al 31 de julio de 2016.

2/ Adquisición de activos no financieros.

Fuente: Ministerio de Economía y Finanzas (MEF).

Elaboración: BCRP, Sucursal Trujillo. Departamento de Estudios Económicos.

Cajamarca: Evolución de la inversión pública (Var. % real respecto a similar mes del año anterior)

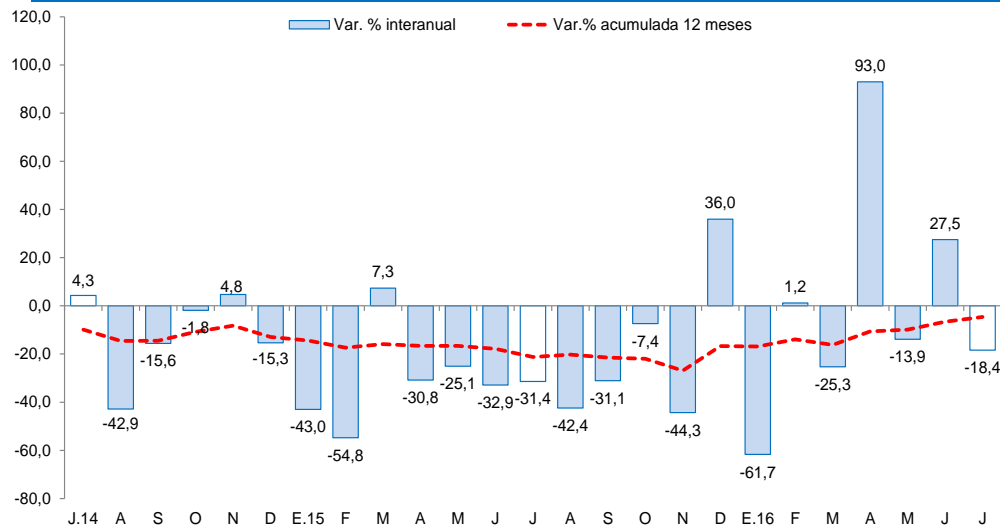

Fuente: Ministerio de Economía y Finanzas (MEF).

- La inversión correspondiente al Gobierno General en Cajamarca registrada en julio (S/ 119 millones) cayó 18,4 por ciento, en términos reales, respecto a similar mes de 2015. Este resultado obedece, principalmente, a una menor inversión ejecutada por el Gobierno Nacional (-28,1 por ciento) y por los gobiernos locales (-18,6 por ciento).
- Entre los principales proyectos que el **Gobierno Nacional** desembolsó en el mes destacan: “Rehabilitación y mejoramiento de la carretera Chongoyape - Cochabamba - Cajamarca” (S/ 13,6 millones), “Mejoramiento de la carretera San Marcos - Cajabamba - Sausacocha” (S/ 5,2 millones) y “Sistema eléctrico rural Chilete V etapa” (S/ 1,5 millones).
- El **Gobierno Regional** ha desembolsado en julio: “Mejoramiento de la carretera CA-103: EM. PE-06B (Santa Cruz de Succhubamba) - Romero Circa - La Laguna - Tongod - Catilluc - Emp. PE-06C (El Empalme) - Cajamarca” (S/ 4,4 millones), “Mejoramiento y ampliación de los sistemas de agua potable y alcantarillado de la ciudad de Cutervo” (S/ 1,1 millones) y “Construcción sede Gerencia Sub Regional Chota” (S/ 1,0 millones).
- Por su parte, los **gobiernos locales** ejecutaron en el mes: “Mejoramiento a nivel de tratamiento superficial bicapa de los tramos de carretera: Puente Miraflores-ChancayBaños-Tambillo, distrito de Chancaybanos, provincia de Santa Cruz” (S/ 4,7 millones) y “Mejoramiento de los servicios de educación en las Instituciones Educativas de los CP Palma Central, Playa Grande, El Pueblo Lo Hizo, Rinconada, Andamarca, El Arenal, Tayales, Lanchepata, Quillugay y El Frayle, distrito de Santo Tomás” (S/ 4,1 millones).