



BANCO CENTRAL DE RESERVA DEL PERÚ

Cajamarca: Síntesis de Actividad Económica - Mayo 2016 -

Departamento de Estudios Económicos
Sucursal Trujillo

Miércoles 10 de agosto de 2016

El Banco Central de Reserva del Perú (BCRP) ha considerado presentar un conjunto de indicadores sectoriales de actividad económica con la finalidad de poder realizar el seguimiento del desempeño de la economía departamental. Para el sector real, se ha utilizado el Valor Bruto de Producción a precios del año 2007 para los sectores disponibles. Cabe señalar que a partir de enero 2014, el Instituto Nacional de Estadística e Informática (INEI) ha realizado el cambio de año base (de 1994 a 2007) para la construcción del Producto Bruto Interno (PBI) nacional, estando en elaboración la desagregación departamental. En la medida que se publique referida información, el BCRP volvería a elaborar para cada departamento un indicador agregado de actividad económica.

En esta presentación, los saldos de créditos y depósitos en moneda extranjera se valúan al tipo de cambio constante de diciembre de 2015 (S/ 3,41 por dólar), a fin de aislar el efecto de la valuación cambiaria sobre los saldos en moneda extranjera.

La actividad agropecuaria y minera se contrajeron en mayo, 9,1 por ciento y 4,5 por ciento, respectivamente.

Actividad primaria

- La **actividad agropecuaria** en mayo cayó 9,1 por ciento interanual, por la menor producción agrícola (-13,1 por ciento), la cual fue atenuada ligeramente por la mayor producción pecuaria (0,2 por ciento). Con ello, la actividad agropecuaria acumuló en los primeros cinco meses de 2016 una caída de 5,2 por ciento interanual..
- La **actividad minera** se contrajo 4,5 por ciento interanual en mayo, por la menor extracción de oro (-5,9 por ciento) y plata (-9,0 por ciento). En el periodo acumulado entre enero y mayo, el sector registra una caída de 10,4 por ciento, principalmente, por la menor producción de oro (-12,6 por ciento).

Cajamarca: Evolución de la producción agropecuaria ^{1/}

(Var.% real respecto a similar mes del año anterior)

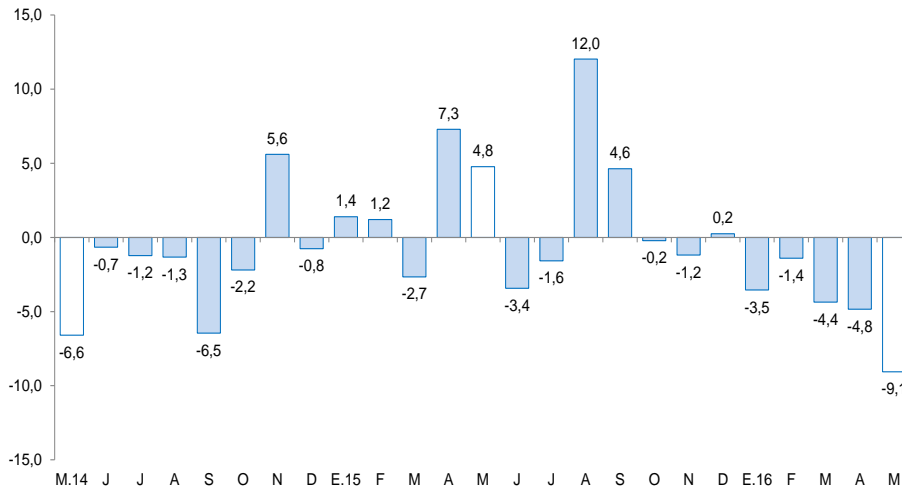

^{1/} A precios de 2007.
Fuente: MINAGRI.

Cajamarca: Evolución de la producción minera ^{1/}

(Var.% real respecto a similar mes del año anterior)

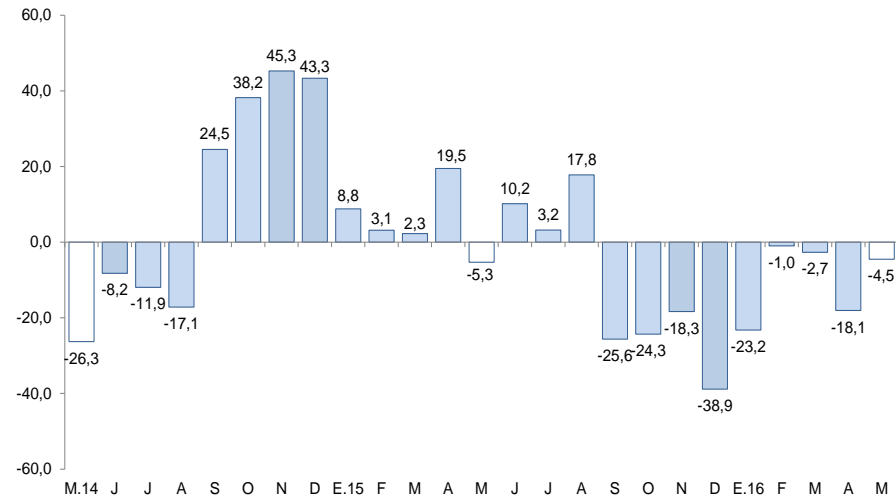

^{1/} A precios de 2007.
Fuente: MINEM.

Respecto a otros indicadores de la actividad económica de Cajamarca, destacan los crecimientos interanuales de los despachos de cemento (16,6 por ciento) y el crédito total (7,6 por ciento). Sin embargo, mostraron resultados negativos las exportaciones (-30,2 por ciento), la inversión pública (-13,9 por ciento) y la producción industrial (-7,5 por ciento).

Cajamarca: Otros indicadores de actividad económica

(Variación % respecto a similar mes del año anterior)

	Dic.15	Ene.16	Feb.16	Mar.16	Abr.16	May.16
Producción industrial ^{1/}	↓ -2,2	↑ 7,1	↑ 4,4	↓ -6,0	↓ -6,5	↓ -7,5
Despacho de cemento ^{1/}	↑ 11,7	↑ 19,6	↑ 19,6	↑ 16,5	↑ 9,9	↑ 16,6
Exportaciones	↓ -6,2	↓ -23,4	↓ -26,6	↑ 34,0	↓ -22,8	↓ -30,2
Crédito total	↑ 9,3	↑ 8,7	↑ 8,1	↑ 8,9	↑ 8,7	↑ 7,6
Inversión pública ^{1/}	↑ 36,2	↓ -61,7	↑ 1,2	↓ -25,3	↑ 93,0	↓ -13,9

1/ En términos reales.

2/ En empresas de 10 y más trabajadores localizadas en la ciudad de Cajamarca.

Fuentes: BCRP - Sucursal Trujillo, SUNAT, MTPE y MEF.

La caída del sector agropecuario (-9,1 por ciento), se debió básicamente a la menor producción agrícola (-13,1 por ciento), la cual fue atenuada por la mayor producción pecuaria (0,2 por ciento).

Cajamarca: Producción de principales productos agropecuarios ^{1/}

(Miles de toneladas)

Subsectores	Estructura Porcentual 2014 ^{2/}	Mayo			Enero - Mayo				
		2015	2016	Var.%	Contribución %	2015	2016	Var.%	Contribución %
AGRÍCOLA	61,9			-13,1	-9,1			-9,6	-5,9
Orientada al mercado externo y agroindustria ^{2/}	17,1			-18,9	-4,4			-21,6	-2,6
Café	14,4	7,0	5,6	-19,9	-3,9	14,5	10,1	-22,8	-2,2
Maíz amarillo duro	2,7	10,1	8,7	-14,1	-0,5	27,1	22,4	-17,3	-0,5
Orientada al mercado interno ^{2/}	44,7			-10,2	-4,7			-6,7	-3,3
Arroz cáscara	10,5	23,6	14,3	-39,5	-4,4	78,9	61,6	-22,0	-2,1
Papa	9,3	26,7	29,2	9,2	0,6	195,9	177,3	-9,5	-1,3
Maíz amiláceo	2,5	9,3	8,7	-6,8	-0,4	11,2	10,0	-10,7	-0,2
Trigo	1,8	0,9	0,9	-8,3	0,0	2,0	1,4	-29,3	-0,1
Frijol grano seco	1,7	3,9	3,8	-2,8	-0,1	6,0	5,3	-12,4	-0,2
Yuca	1,5	4,6	4,5	-3,1	0,0	29,1	29,1	-0,3	0,0
Alfalfa	1,4	14,6	15,5	6,0	0,1	85,0	77,7	-8,6	-0,1
Arveja grano seco	1,4	0,2	0,2	4,8	0,0	0,5	0,3	-33,2	0,0
Arveja grano verde	1,2	1,1	1,5	33,2	0,2	9,4	8,6	-8,5	-0,1
Maíz choclo	1,0	3,6	3,3	-7,9	-0,1	26,5	23,9	-9,6	-0,2
PECUARIO	38,1			0,2	0,1			2,0	0,8
Carne de vacuno ^{3/}	17,0	2,6	2,4	-7,1	-0,9	12,7	12,5	-1,4	-0,2
Leche	16,7	29,2	30,6	4,8	0,7	141,0	146,8	4,1	0,7
Carne de porcino ^{3/}	1,8	0,5	0,5	4,0	0,1	2,5	2,7	6,3	0,1
Carne de ovino ^{3/}	1,4	0,1	0,1	8,2	0,1	0,6	0,6	-2,9	0,0
SECTOR AGROPECUARIO	100,0			-9,1	-9,1			-5,2	-5,2

Nota: Debido al redondeo de los datos parciales, los totales pueden diferir de la suma de las partes.

1/ Cifras preliminares.

2/ A precios de 2007.

3/ Peso neto.

Fuente: Ministerio de Agricultura y Riego.

Elaboración: BCRP, Sucursal Trujillo. Departamento de Estudios Económicos.

- La caída del **subsector agrícola** (-13,1 por ciento) se debió a la menor producción de cultivos orientados al mercado externo y agroindustria (-18,9 por ciento), principalmente de café (-19,9 por ciento) y maíz amarillo duro (-14,1 por ciento); en el primer cultivo, por menor área cosechada; y en el último cultivo por menores cosechas y bajos rendimientos en campo. Del mismo modo, disminuyeron los cultivos orientados al mercado interno (-10,2 por ciento), principalmente por la menor producción de arroz cáscara (-39,5 por ciento) y maíz amiláceo (-6,8 por ciento); en ambos cultivos por menores áreas cosechadas y bajos rendimientos obtenidos en campo.
- En mayo, la **actividad pecuaria** creció 0,2 por ciento interanual. Los productos que ayudaron a su crecimiento fueron: carne de ovino, la leche y la carne de porcino, al aumentar su producción en 8,2 por ciento, 4,8 por ciento y 4,0 por ciento, respectivamente.

La actividad minera se contrajo 4,5 por ciento interanual en mayo, principalmente por la menor extracción de oro (-5,9 por ciento), que obedece a una baja producción de las empresas: Minera Yanacocha S.R.L. (-22,2 por ciento), Minera La Zanja S.R.L. (-5,5 por ciento) y Gold Fields La Cima S.A. (-3,5 por ciento).

Cajamarca: Producción Minera ^{1/} (Var. % real respecto al mismo periodo del año anterior)

	Estructura Porcentual 2014 ^{2/}	Mayo			Enero - Mayo		
		2016	Var.%	Contribución %	2016	Var.%	Contribución %
		Oro (Onzas troy)	81,8	91 493	-5,9	-4,8	485 997
Cobre (TMF)	16,4	2 539	2,8	0,5	12 428	0,4	0,1
Plata (Onzas troy)	1,9	108 257	-9,0	-0,2	624 263	-1,2	0,0
SECTOR MINERÍA ^{2/}	100,0		-4,5	-4,5		-10,4	-10,4

1/ Cifras preliminares.

2/ A precios de 2007.

Fuente: Ministerio de Energía y Minas.

Elaboración: BCRP, Sucursal Trujillo. Departamento de Estudios Económicos.

Cajamarca: Evolución de la producción minera ^{1/} (Var.% real respecto a similar mes del año anterior)

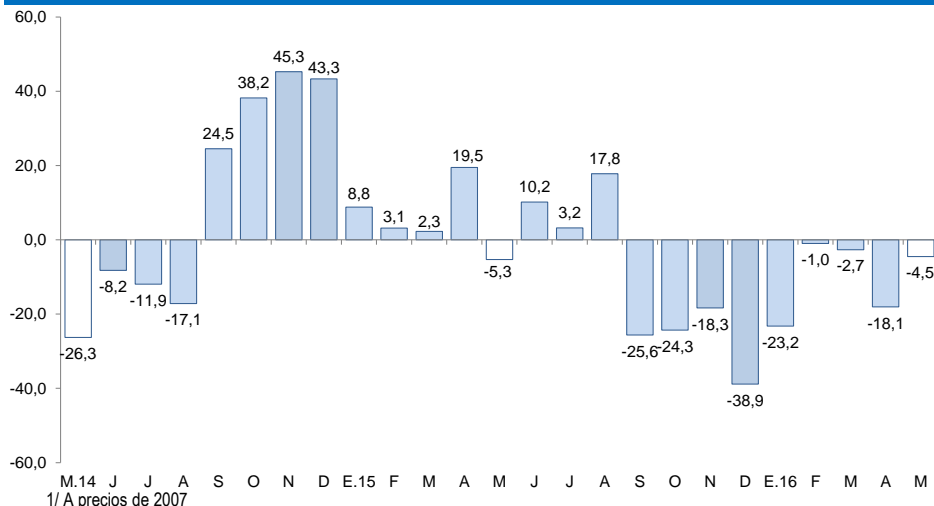

1/ A precios de 2007

Fuente: MINEM

- La actividad minera se contrajo 4,5 por ciento interanual en mayo, principalmente por la menor extracción de oro (-5,9 por ciento), que obedece a una baja producción de las empresas: Minera Yanacocha S.R.L. (-22,2 por ciento), Minera La Zanja S.R.L. (-5,5 por ciento) y Gold Fields La Cima S.A. (-3,5 por ciento). En cuanto al cobre, el aumento (2,8 por ciento) se sustenta básicamente en la mayor extracción realizada por la empresa Gold Fields La Cima S.A. (6,1 por ciento) en su unidad minera Carolina N°1.
- El precio promedio del oro en junio fue de US\$/oz.tr. 1 276,4 y de esta manera registró un aumento de 1,4 por ciento respecto a mayo (US\$/oz.tr. 1 258,8). Este aumento reflejó la demanda por activos más seguros ante la incertidumbre por la decisión del Reino Unido de abandonar la Unión Europea.

Cotización internacional de oro (US\$/oz.tr. promedio mensual – London Metal Exchange)

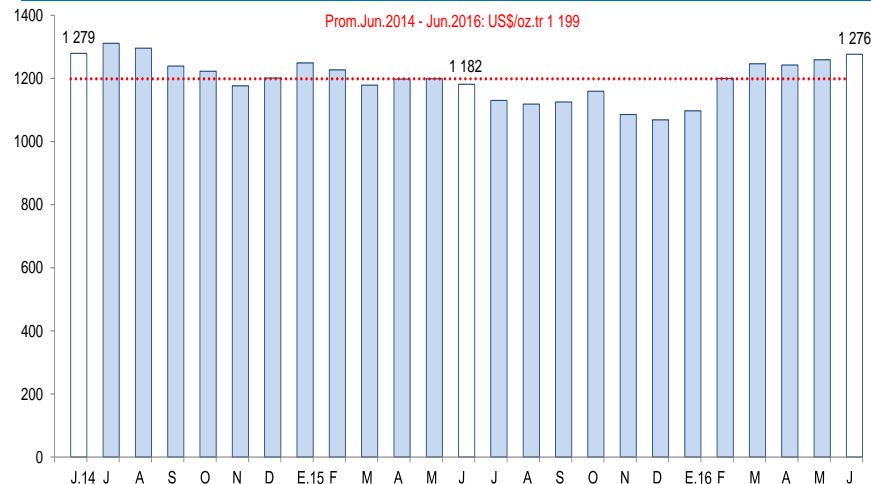

Fuente: Bloomberg.

La actividad manufacturera cayó 7,5 por ciento interanual en el mes de mayo.

Cajamarca: Producción manufacturera ^{1/}

(Variación % real respecto al mismo periodo del año anterior)

Ramaz de actividad	Estructura porcentual 2014 ^{2/}	Mayo		Enero - Mayo	
		Var. %	Contribución ^{3/}	Var. %	Contribución ^{3/}
Productos Lácteos	60,1	20,7	10,7	8,4	5,1
Queso	45,7	31,1	11,9	7,9	3,9
Mantequilla	0,7	-53,4	-0,2	-34,3	-0,2
Yogurt	1,0	-29,8	-0,4	-6,4	-0,1
Manjarblanco	12,8	-4,7	-0,6	15,4	1,5
Productos de Molinería	37,7	-39,5	-18,0	-22,0	-7,9
Arroz pilado	37,7	-39,5	-18,0	-22,0	-7,9
Bebidas no Alcohólicas	2,0	-11,9	-0,3	-13,3	-0,4
Agua embotellada	2,0	-11,9	-0,3	-13,3	-0,4
Sustancias Químicas Básicas	0,1	31,2	0,0	45,8	0,1
Oxígeno	0,1	31,2	0,0	45,8	0,1
SECTOR MANUFACTURA	100,0	-7,5	-7,5	-3,0	-3,0

^{1/} Cifras preliminares.

^{2/} Aprecios de 1994.

^{3/} En puntos porcentuales.

Fuente: Ministerio de Agricultura y Riego y empresas industriales.

Elaboración: BCRP, Sucursal Trujillo. Departamento de Estudios Económicos.

- La **actividad manufacturera** continuó presentando un comportamiento recesivo por tercer mes consecutivo. En mayo disminuyó 7,5 por ciento respecto a similar mes de 2015, siendo determinante la menor producción de arroz pilado (-39,5 por ciento) ante las reducidas cosechas (arroz cáscara) en las principales provincias de Cajamarca (Jaén y San Ignacio), cuyo aporte a la caída del sector fue de 18,0 puntos porcentuales. El resto de ramas industriales mostraron comportamientos diferenciados: la industria de productos lácteos, creció 20,7 por ciento; la de bebidas no alcohólicas (agua embotellada), se redujo en 11,9 por ciento; y la de sustancias químicas básicas, no registró variación.

Cajamarca: Evolución de la producción manufacturera

(Variación % real respecto al mismo mes del año anterior)

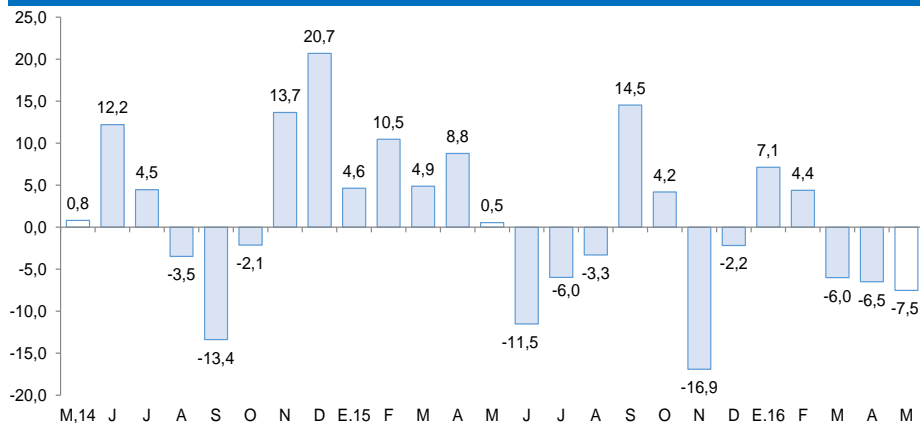

Fuente: Ministerio de Agricultura y Riego y empresas industriales.

Los despachos de cemento continuaron evolucionando positivamente por diez meses consecutivos. En mayo registraron un aumento de 16,6 por ciento interanual, atribuido al mayor avance físico de diversas obras públicas.

Cajamarca: Evolución de los despachos de cemento
(Var.% respecto a similar mes del año anterior)

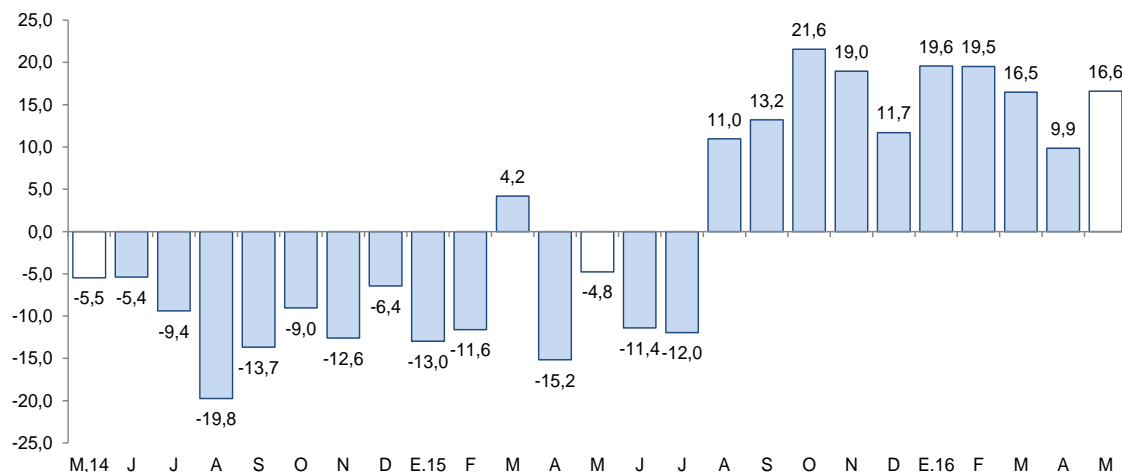

Fuente: Cementos Pacasmayo S.A.A.

- Los despachos de cemento continuaron evolucionando positivamente por diez meses consecutivos. En mayo aumentaron 16,6 por ciento interanual, el cual está asociado al desempeño de la inversión pública y a un relativo dinamismo de la construcción en pequeña escala (autoconstrucción).
- En el periodo enero-mayo, los despachos acumulan un aumento de 16,5 por ciento.

En el departamento de Cajamarca, las exportaciones realizadas por distintos puntos de embarque del país sumaron US\$ 130 millones en mayo, menores en 30,2 por ciento respecto a similar mes de 2015.

Cajamarca: Exportaciones por grupo de productos ^{1/}

(Valor FOB en millones de US\$)

TIPO	Mayo			Enero - Mayo		
	2015	2016	Var. %	2015	2016	Var. %
Productos Tradicionales	185	128	-30,7	981	818	-16,6
Agrícolas	2	3	56,7	6	27	324,5
Mineros	183	126	-31,4	974	791	-18,8
Productos No Tradicionales	1	2	28,8	8	4	-51,9
Agropecuarios	1	2	149,8	1	3	151,2
Químicos	0	0	-	0	0	-49,3
Productos mineros no metálicos	1	0	-100,0	3	1	-61,7
Otros	0	0	-	4	0	-99,2
TOTAL 2/	186	130	-30,2	989	822	-16,9

^{1/} Cifras preliminares.

^{2/} Debido al redondeo de los datos parciales, los totales pueden diferir de la suma de las partes.

Fuente: SUNAT.

Elaboración: BCRP. Sucursal Trujillo. Departamento de Estudios Económicos.

- El **destino de las exportaciones** acumuladas entre enero y mayo, en términos de valores, se concentró en tres países, que adquieren en conjunto el 81,3 por ciento del total. Los principales mercados de destino lo conforman Bolivia (37,0 por ciento), seguido de Suiza (31,1 por ciento) y Estados Unidos (13,2 por ciento). En los tres países destaca el oro como principal producto exportado.

- En las **exportaciones tradicionales** (US\$ 128 millones), que representaron el 99,7 por ciento del total exportado en el mes, disminuyeron las ventas de productos mineros (-31,4 por ciento), mientras que los productos agrícolas aumentaron 56,7 por ciento. En el primer grupo el resultado se explicó, básicamente, por las menores exportaciones de oro (-23,6 por ciento), cuyo volumen embarcado cayó 27,2 por ciento. En el segundo grupo, por mayores ventas de café (56,7 por ciento), con un volumen embarcado superior en 32,3 por ciento, comparado con el mismo periodo del año previo
- Las mayores **exportaciones no tradicionales** son explicadas por el incremento ventas de cacao crudo (196,7 por ciento) comparado con el mismo periodo del año previo, lo cual ha favorecido el resultado general en dicho rubro

El saldo del crédito en Cajamarca (S/ 2 960 millones) registró un aumento interanual de 7,6 por ciento, por debajo del promedio registrado en los últimos doce meses (8,5 por ciento).

Cajamarca: Crédito

(Saldos a fin de periodo en millones de soles)

Instituciones	Mayo			
	2015	2016	Estructura %	Var. %
Banco de la Nación ^{1/}	139	150	5,1	8,0
Agrobanco ^{2/}	58	64	2,2	10,1
Banca Múltiple	1 780	1 897	64,1	6,6
Instituciones No Bancarias	774	848	28,7	9,7
Cajas Municipales	508	552	18,7	8,7
Cajas Rurales	59	65	2,2	11,1
Edpymes	17	9	0,3	-45,8
Empresas Financieras	190	222	7,5	16,9
TOTAL ^{3/}	2 751	2 960	100,0	7,6
En MN	2 519	2 784	94,0	10,5
En ME	232	177	6,0	-24,0

1/ Considera solo los créditos de consumo e hipotecario.

2/ No considera los créditos a las demás empresas del sistema financiero.

3/ Debido al redondeo de los datos parciales, los totales pueden diferir de la suma de las partes.

Fuente: Superintendencia de Banca, Seguros y AFP (SBS).

Elaboración: BCRP, Sucursal Trujillo. Departamento de Estudios Económicos.

La **tasa de morosidad** en abril fue de 4,6 por ciento, y de esta manera no registró variación interanual alguna. La tasa de morosidad en las instituciones no bancarias (5,0 por ciento) se redujo en 0,5 puntos porcentuales, mientras que en la banca múltiple (4,7 por ciento), aumentó en 0,2 puntos porcentuales. La morosidad en el Banco de la Nación fue de 1,0 por ciento, 0,2 puntos porcentuales más respecto a la registrada en similar mes de 2015.

Cajamarca: Evolución del crédito

(Var.% respecto a similar mes del año anterior)

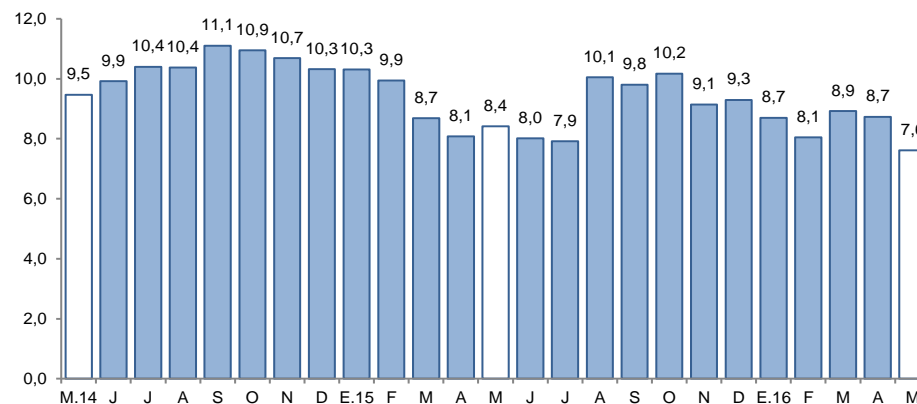

Fuente: Superintendencia de Banca, Seguros y AFP (SBS).

Cajamarca: Tasa de morosidad ^{1/}

(Porcentaje)

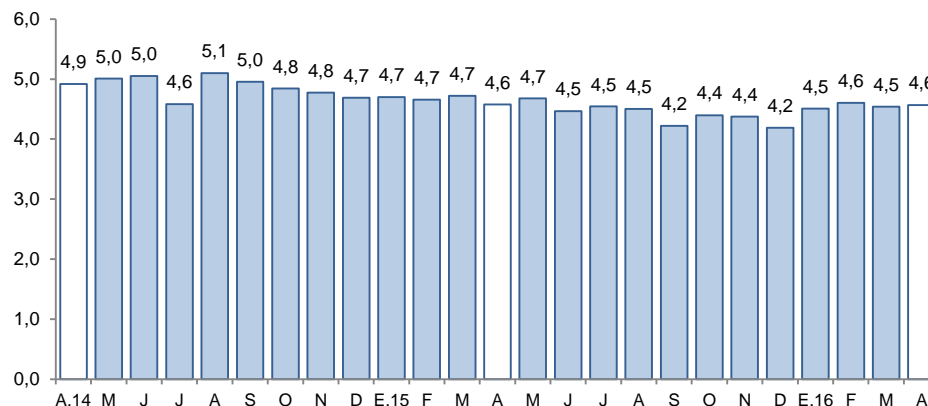

1/ Morosidad = (créditos vencidos + créditos en cobranza judicial) / colocaciones brutas.

Fuente: Superintendencia de Banca, Seguros y AFP (SBS).

El saldo de los depósitos en las instituciones financieras en Cajamarca a mayo (S/ 2 072 millones) mostró un incremento interanual de 6,3 por ciento, por debajo del crecimiento promedio de los últimos doce meses (6,9 por ciento).

Cajamarca: Depósitos

(Saldos a fin de periodo en millones de soles)

Instituciones	Mayo			
	2015	2016	Estructura %	Var. %
Banco de la Nación	565	550	26,5	-2,7
Banca Múltiple	1 055	1 163	56,1	10,3
Instituciones No Bancarias	329	359	17,3	9,1
Cajas Municipales	253	277	13,3	9,1
Cajas Rurales	62	67	3,2	7,2
Empresas Financieras	13	16	0,8	16,9
TOTAL ^{1/}	1 949	2 072	100,0	6,3
Depósitos a la vista	743	725	35,0	-2,3
Depósitos de ahorro	692	798	38,5	15,3
Depósitos a plazo	515	549	26,5	6,6
En MN	1 499	1 580	76,3	5,4
En ME	450	492	23,7	9,3

1/ Debido al redondeo de los datos parciales, los totales pueden diferir de la suma de las partes.

Fuente: Superintendencia de Banca, Seguros y AFP (SBS).

Elaboración: BCRP, Sucursal Trujillo. Departamento de Estudios Económicos.

Cajamarca: Evolución de los depósitos

(Var.% respecto a similar mes del año anterior)

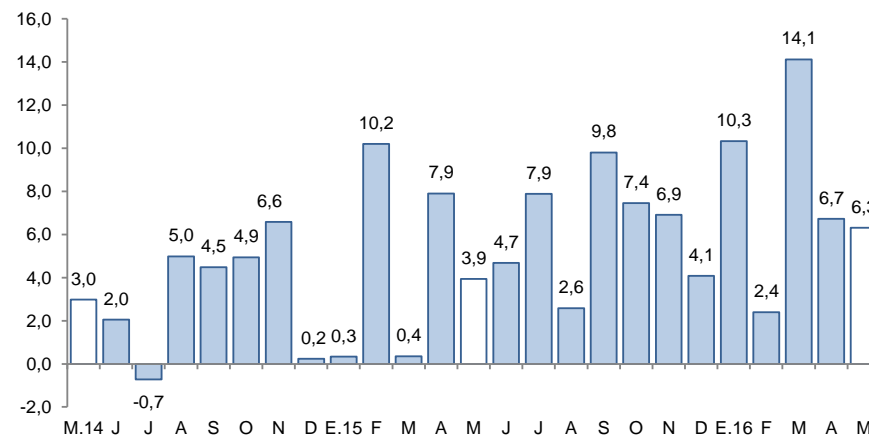

Fuente: Superintendencia de Banca, Seguros y AFP (SBS).

- Por **tipo de institución**, los depósitos en la banca múltiple, que representan el 56,1 por ciento de los depósitos totales, aumentaron en 10,3 por ciento; y en las instituciones no bancarias, 9,1 por ciento, impulsado por mayores captaciones de las empresas financieras (16,9 por ciento) y de las cajas municipales (9,1 por ciento). En tanto, los depósitos en el Banco de la Nación, que cuentan con una participación del 26,5 por ciento en el crédito total, se contrajeron 2,7 por ciento interanual.

La inversión correspondiente al Gobierno General en Cajamarca registrada en mayo (S/ 72 millones) cayó 13,9 por ciento, en términos reales, respecto a similar mes de 2015

Cajamarca: Inversión pública ^{1/} (En millones de soles)

Niveles de gobierno	Mayo			Enero - Mayo		
	2015	2016	Var. %real	2015	2016	Var. %real
Gobierno Nacional	29	20	-34,9	212	160	-27,0
Gobierno Regional	9	5	-43,2	36	54	45,4
Gobiernos locales	43	47	6,5	134	183	31,6
Total	81	72	-13,9	382	397	-0,2

1/ Información actualizada al 31 de mayo de 2016.

2/ Adquisición de activos no financieros.

Fuente: Ministerio de Economía y Finanzas (MEF).

Elaboración: BCRP, Sucursal Trujillo. Departamento de Estudios Económicos.

Cajamarca: Evolución de la inversión pública (Var.% real respecto a similar mes del año anterior)

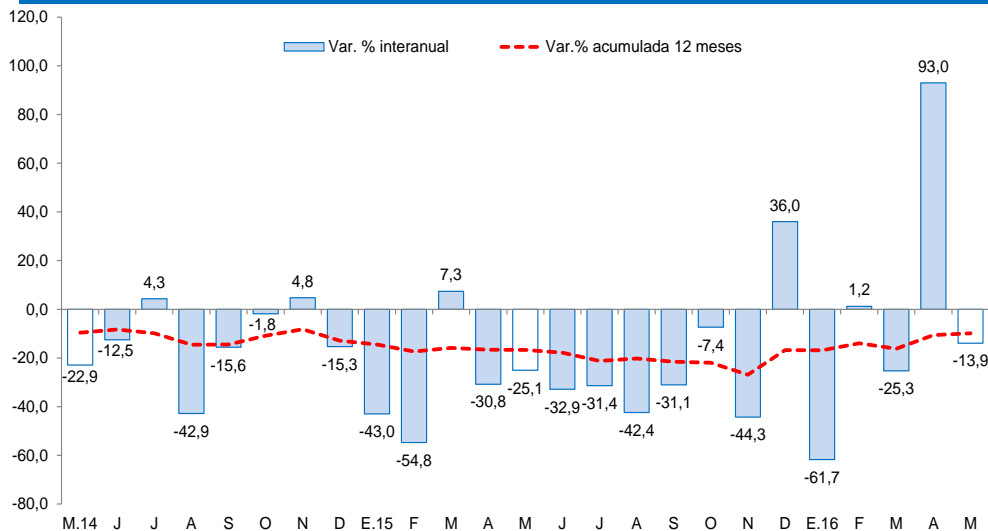

Fuente: Ministerio de Economía y Finanzas (MEF).

- En cuanto al avance de la inversión pública, lo ejecutado a mayo representa el 24,5 por ciento del PIM, 0,3 puntos porcentuales más de lo ejecutado en el mismo periodo de 2015. Los Gobiernos Locales registran un avance de 26,8 por ciento, seguido por el Gobierno Nacional (23,0 por ciento) y por el Gobierno Regional (22,4 por ciento).
- Entre los principales proyectos que el **Gobierno Nacional** desembolsó en el mes destacan: “Rehabilitación y mejoramiento de la carretera Chongoyape-Cochabamba-Cajamarca” (S/ 7,0 millones), “Rehabilitación y remodelación de la infraestructura educativa y equipamiento de la institución educativa Toribio Casanova” (S/ 1,7 millones), “Fortalecimiento del desarrollo local en áreas de la sierra y la selva alta del Perú” (S/ 1,6 millones).
- El **Gobierno Regional** ha desembolsado en mayo: “Mejoramiento de la I.E. Dulce Nombre de Jesús” (S/ 0,7 millones), “Mejoramiento y ampliación de los sistemas de agua potable y alcantarillado de la ciudad de Celendín” (S/ 0,5 millones).
- Por su parte, los **gobiernos locales** ejecutaron en el mes: “Mejoramiento del servicio educativo - nivel secundario de la I.E. Javier Prado” (S/ 1,9 millones), “Mejoramiento de los servicios de educación del nivel inicial N° 426 Maraypampa, N° 462 Llushpimayo, N° 422 Chupicalpa, N° 431 Shahuindoloma” (S/ 1,7 millones), “Construcción Alameda de los Incas en el sector 9 - Gran Qhapaq Ñan de la ciudad de Cajamarca” (S/ 1,2 millones).