



BANCO CENTRAL DE RESERVA DEL PERÚ

Cajamarca: Síntesis de Actividad Económica - Febrero 2016 -

Departamento de Estudios Económicos
Sucursal Trujillo

Lunes 11 de julio de 2016

El Banco Central de Reserva del Perú (BCRP) ha considerado presentar un conjunto de indicadores sectoriales de actividad económica con la finalidad de poder realizar el seguimiento del desempeño de la economía departamental. Para el sector real, se ha utilizado el Valor Bruto de Producción a precios del año 2007 para los sectores disponibles. Cabe señalar que a partir de enero 2014, el Instituto Nacional de Estadística (INEI) ha realizado el cambio de año base (de 1994 a 2007) para la construcción del Producto Bruto Interno (PBI) nacional, estando en elaboración la desagregación departamental. En la medida que se publique referida información, el BCRP volvería a elaborar para cada departamento un indicador agregado de actividad económica.

En esta presentación, los saldos de créditos y depósitos en moneda extranjera se valúan al tipo de cambio constante de diciembre de 2014 (S/. 2,98 por dólar), a fin de aislar el efecto de la valuación cambiaria sobre los saldos en moneda extranjera.

La actividad agropecuaria y minera mostraron en febrero resultados negativos al caer 4,8 por ciento y 1,0 por ciento, respectivamente.

Actividad primaria

- La **actividad agropecuaria** cayó en febrero 4,8 por ciento interanual, por la menor producción agrícola (-9,7 por ciento); por el contrario, la producción pecuaria presentó un leve crecimiento (0,4 por ciento). Con ello, la actividad agropecuaria acumuló una caída de 3,6 por ciento interanual en el primer bimestre de 2016.
- La **actividad minera** se contrajo en febrero 1,0 por ciento interanual, por la menor extracción de oro (-5,5 por ciento) cuyo aporte negativo al sector fue de 4,6 puntos porcentuales.

Cajamarca: Evolución de la producción agropecuaria ^{1/}

(Var.% real respecto a similar mes del año anterior)

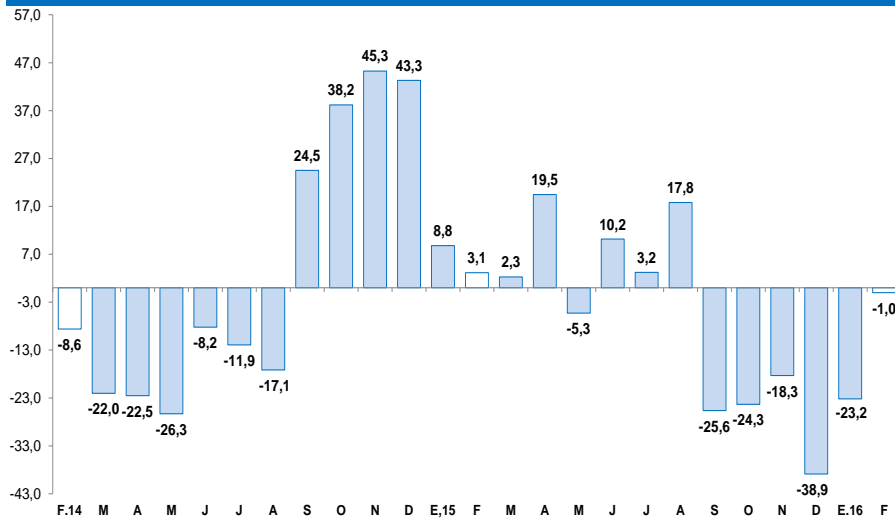

^{1/} A precios de 2007.

Fuente: MINAGRI.

Cajamarca: Evolución de la producción minera ^{1/}

(Var.% real respecto a similar mes del año anterior)

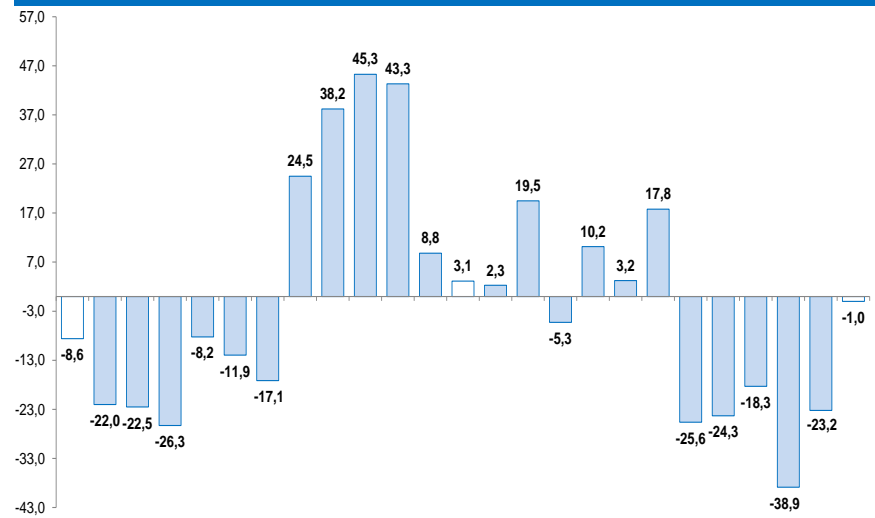

^{1/} A precios de 2007.

Fuente: MINEM.

En lo referente a otros indicadores de actividad económica de Cajamarca, excepto exportaciones y empleo formal urbano, todos muestran un desempeño positivo.

Cajamarca: Otros indicadores de actividad económica

(Variación % respecto a similar mes del año anterior)

	Oct.15	Nov.15	Dic.15	Ene.16	Feb.16	Mar.16
Producción industrial ^{1/}	↑ 1,6	↓ -2,6	↓ -2,2	↑ 7,1	↑ 4,4	↓ -6,0
Despacho de cemento ^{1/}	↑ 21,6	↑ 19,0	↑ 11,7	↑ 19,6	↑ 19,6	↑ 16,5
Empleo formal urbano ^{2/}	↓ -3,9	↓ -2,8	↓ -1,5	↓ -0,7	↓ -1,5	↓ -0,6
Exportaciones	↑ 6,6	↑ 3,7	↓ -6,2	↓ -23,4	↓ -26,6	↑ 34,0
Inversión pública ^{1/}	↓ -7,4	↓ -44,3	↑ 36,2	↓ -61,7	↑ 1,2	↓ -25,3

1/ En términos reales.

2/ En empresas de 10 y más trabajadores localizadas en la ciudad de Cajamarca.

Fuentes: BCRP - Sucursal Trujillo, SUNAT, MTPE y MEF.

La caída del sector agropecuario (-4,8 por ciento), se debió básicamente a la menor producción agrícola (-9,7 por ciento). En el transcurso de enero-febrero, el sector cayó en 3,6 por ciento.

Cajamarca: Producción de principales productos agropecuarios ^{1/}

(Miles de toneladas)

Subsectores	Estructura Porcentual 2014 ^{2/}	Febrero				Enero - Febrero			
		2015	2016	Var.%	Contribución %	2015	2016	Var.%	Contribución %
AGRÍCOLA	61,9			-9,7	-5,0			-11,1	-5,4
Orientada al mercado externo y agroindustria ^{2/}	17,1			40,9	0,3			16,1	0,1
Café	14,4	0,0	0,0	-	-	0,0	0,0	-	-
Maíz amarillo duro	2,7	1,2	1,7	40,9	0,3	1,9	2,3	16,1	0,1
Orientada al mercado interno ^{2/}	44,7			-10,5	-5,3			-11,5	-5,5
Arroz cáscara	10,5	3,7	3,3	-12,2	-0,4	10,0	9,2	-8,1	-0,3
Papa	9,3	40,9	35,2	-14,1	-2,6	69,0	56,3	-18,4	-3,0
Maíz amiláceo	2,5	0,0	0,0	45,1	0,0	0,0	0,0	45,1	0,0
Trigo	1,8	0,0	0,0	-55,3	0,0	0,0	0,0	-55,3	0,0
Frijol grano seco	1,7	0,1	0,1	-11,9	0,0	0,2	0,2	0,6	0,0
Yuca	1,5	7,0	5,7	-16,2	-0,4	13,8	11,9	-10,7	-0,2
Alfalfa	1,4	17,1	16,2	-5,7	-0,1	33,5	30,5	-8,9	-0,2
Arveja grano seco	1,4	0,0	0,0	-	-	0,0	0,1	-	-
Arveja grano verde	1,2	2,0	1,5	-25,7	-0,4	2,7	1,8	-34,1	-0,4
Maíz choclo	1,0	3,8	5,6	45,3	1,0	6,3	7,9	25,5	0,5
PECUARIO	38,1			0,4	0,2			3,4	1,8
Carne de vacuno ^{3/}	17,0	2,3	2,4	-2,7	-0,6	4,7	4,9	0,2	0,0
Leche	16,7	27,0	27,5	1,7	0,4	55,2	58,2	5,3	1,3
Carne de porcino ^{3/}	1,8	0,5	0,5	4,8	0,1	0,9	1,1	5,6	0,1
Carne de ovino ^{3/}	1,4	0,1	0,1	-6,4	-0,1	0,3	0,3	-3,5	-0,1
SECTOR AGROPECUARIO	100,0			-4,8	-4,8			-3,6	-3,6

Nota: Debido al redondeo de los datos parciales, los totales pueden diferir de la suma de las partes.

1/ Cifras preliminares.

2/ A precios de 2007.

3/ Peso neto.

Fuente: Ministerio de Agricultura y Riego.

Elaboración: BCRP, Sucursal Trujillo. Departamento de Estudios Económicos.

- El resultado negativo del **sector agrícola**, se debió a la menor producción de cultivos orientados al mercado interno (-10,5 por ciento), principalmente de yuca (-16,2 por ciento), papa (-14,1 por ciento) y arroz cascara (-12,2 por ciento); en los dos primeros cultivos, por menores cosechas y bajos rendimientos en campo y en el último, por menores cosechas. Sin embargo, el crecimiento de la producción de los cultivos orientados al mercado externo y agroindustria (40,9 por ciento) atenuó los resultados del sector, al incrementarse los volúmenes cosechados de maíz amarillo duro (40,9 por ciento).

- La **actividad pecuaria** creció 0,4 por ciento interanual. Los productos que ayudaron a su crecimiento fueron: carne de porcino y leche, al aumentar su producción en 4,8 por ciento y 1,7 por ciento, respectivamente.

La actividad minera continuó evolucionando negativamente desde setiembre de 2015. En febrero retrocedió 1,0 por ciento respecto a similar mes de 2015, básicamente por la menor extracción de oro (5,5 por ciento), cuyo aporte negativo al resultado del sector fue 4,6 puntos porcentuales. En contraste, la producción de cobre aumentó 27,9 por ciento atenuando la caída del sector

Cajamarca: Producción Minera ^{1/} (Var. % real respecto al mismo periodo del año anterior)

	Estructura Porcentual 2014 ^{2/}	Febrero			Enero - Febrero		
		2016	Var.%	Contribución %	2016	Var.%	Contribución %
Oro (Onzas troy)	81,8	109 082	-5,5	-4,6	203 529	-15,7	-13,3
Cobre (TMF)	16,4	2 801	27,9	3,7	4 966	5,2	0,7
Plata (Onzas troy)	1,9	119 878	-2,1	0,0	261 716	-1,7	0,0
SECTOR MINERÍA ^{2/}	100,0		-1,0	-1,0		-12,6	-12,6

^{1/} Cifras preliminares.

^{2/} A precios de 2007.

Fuente: Ministerio de Energía y Minas.

Elaboración: BCRP, Sucursal Trujillo. Departamento de Estudios Económicos.

- La **disminución del oro** se generó principalmente en la empresa Minera Yanacocha (-18,3 por ciento) debido a la baja producción de sus unidades mineras Acumulación Chaquicocha y Chaupiloma Norte. En cuanto al cobre, el aumento se sustenta en la mayor producción de la empresa minera Gold Fields la Cima S.A. (32,0 por ciento) en su unidad minera Carolina N°1.
- El **precio promedio** de marzo (US\$/oz.tr.1 207,1) fue mayor en 0,6 por ciento respecto de febrero (US\$/oz.tr.1 199,9). La evolución se explicó por la depreciación del dólar frente a sus principales contrapartes y por una mayor demanda de inversores.

Cajamarca: Evolución de la producción minera ^{1/} (Var.% real respecto a similar mes del año anterior)

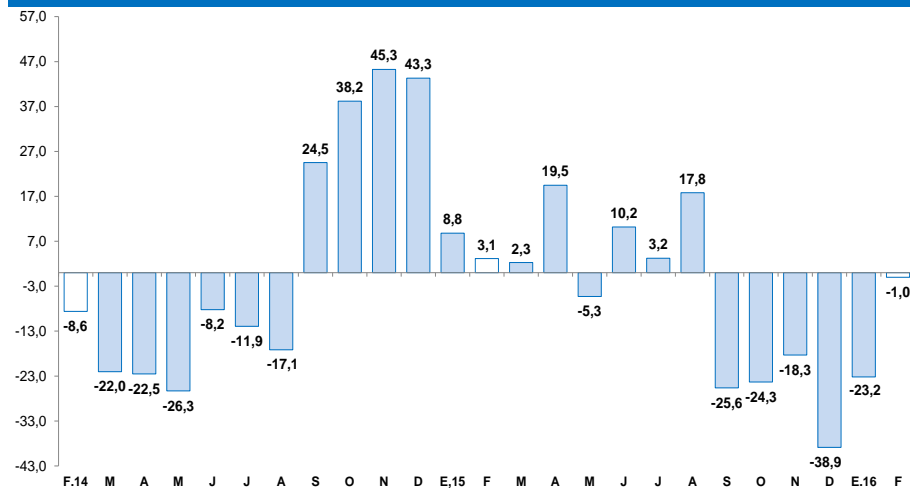

^{1/} A precios de 2007

Fuente: MINEM

Cotización internacional de oro (US\$/oz.tr. promedio mensual – London Metal Exchange)

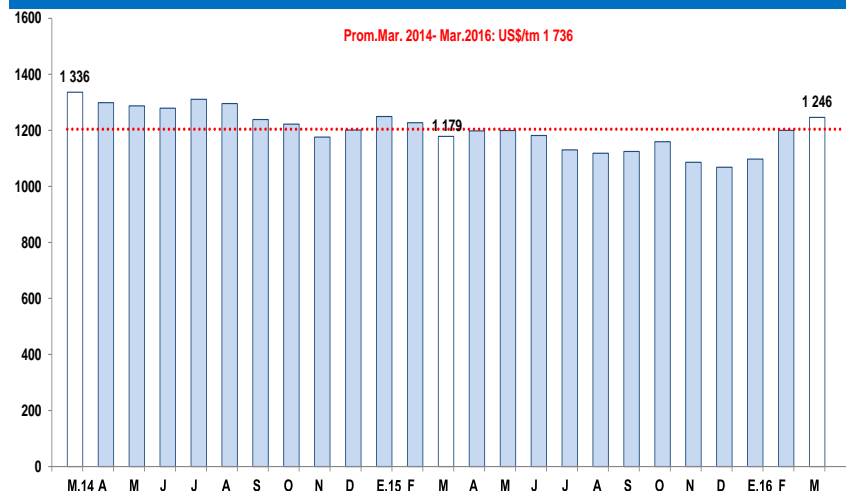

Fuente: Bloomberg.

La actividad manufacturera creció 4,4 por ciento interanual en el mes de febrero. En lo que va del año el sector acumuló una tasa de crecimiento de 5,8 por ciento.

Cajamarca: Producción manufacturera ^{1/} (Variación % real respecto al mismo periodo del año anterior)

Ramas de actividad	Estructura porcentual 2014 ^{2/}	Febrero		Enero - Febrero	
		Var.%	Contribución ^{3/}	Var.%	Contribución ^{3/}
Productos Lácteos	60,1	6,8	5,8	9,0	7,3
Queso	45,7	-0,5	-0,4	4,0	2,7
Mantequilla	0,7	-34,4	-0,2	-29,9	-0,2
Yogurt	1,0	-6,2	-0,2	18,4	0,4
Manjarblanco	12,8	63,0	6,6	46,0	4,4
Productos de Molinería	37,7	-12,2	-1,4	-8,1	-1,3
Arroz pilado	37,7	-12,2	-1,4	-8,1	-1,3
Bebidas no Alcohólicas	2,0	-3,3	-0,1	-10,4	-0,4
Agua embotellada	2,0	-3,3	-0,1	-10,4	-0,4
Sustancias Químicas Básicas	0,1	89,3	0,1	91,0	0,1
Oxígeno	0,1	89,3	0,1	91,0	0,1
SECTOR MANUFACTURERA	100,0	4,4	4,4	5,8	5,8

1/ Cifras preliminares.

2/ A precios de 1994.

3/ En puntos porcentuales.

Fuente: Ministerio de Agricultura y Riego y empresas industriales.

Elaboración: BCRP, Sucursal Trujillo. Departamento de Estudios Económicos.

La actividad manufacturera creció en febrero 4,4 por ciento interanual, siendo el segundo mes consecutivo que muestra un favorable desempeño. Ello fue determinado, en mayor medida, por la industria de productos lácteos, cuya producción aumentó 6,8 por ciento, particularmente de manjar blanco (63,0 por ciento) ante el mayor acopio de leche fresca; además su contribución a la tasa de crecimiento del sector fue de 5,8 puntos porcentuales. El resto de ramas industriales mostraron comportamientos diferenciados: la industria molinera de arroz pilado como la de bebidas no alcohólicas (agua embotellada), disminuyeron en 12,2 por ciento y 3,3 por ciento respectivamente; en tanto que la industria química básica (oxígeno), aumentó en 89,3 por ciento.

Cajamarca: Evolución de la producción manufacturera (Variación % real respecto al mismo mes del año anterior)

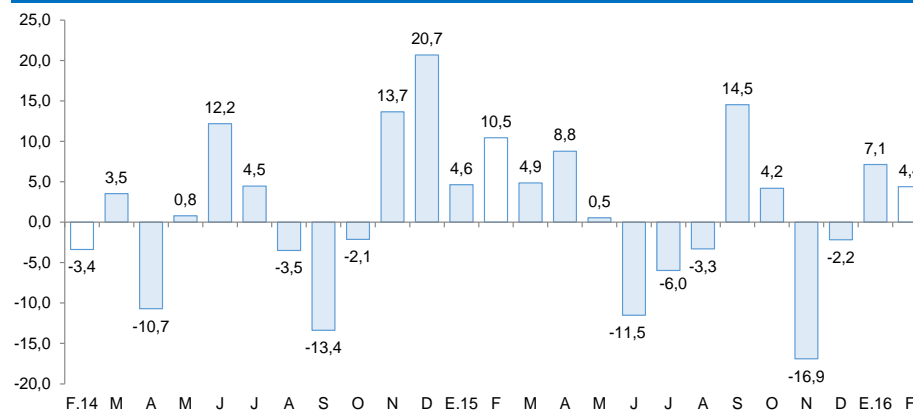

Fuente: Ministerio de Agricultura y Riego y empresas industriales.

En el sector construcción, los despachos de cemento aumentaron en febrero 19,5 por ciento, y acumulan un aumento de 19,5 por ciento al finalizar el segundo mes de 2016.

Cajamarca: Evolución de los despachos de cemento

(Var.% respecto a similar mes del año anterior)

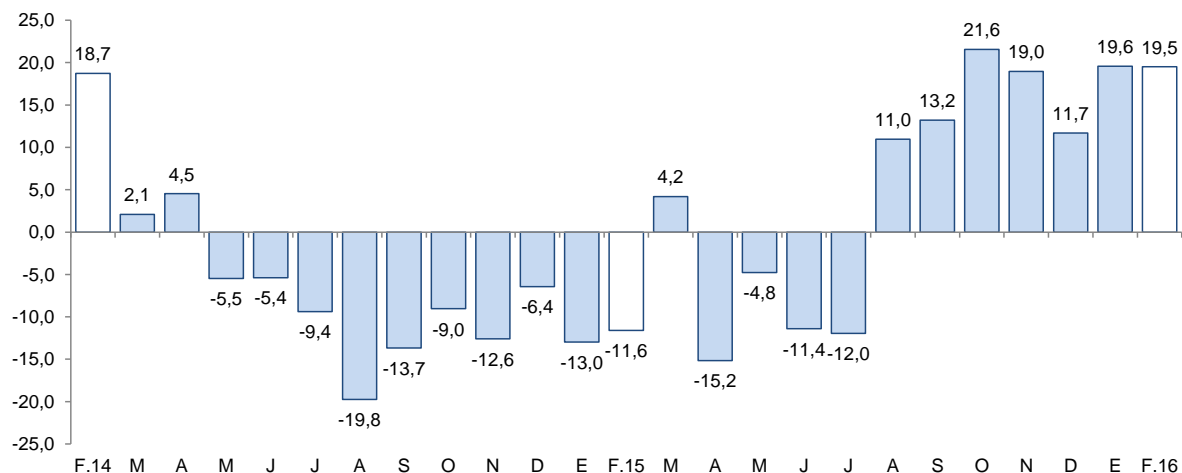

- Los despachos de cemento registraron en febrero un aumento de 19,5 por ciento interanual, atribuido al mayor avance físico de diversas obras públicas; continuaron en su trayectoria ascendente por siete meses consecutivos con tasas de crecimiento de dos dígitos.
- Además se observa un relativo dinamismo de la construcción en pequeña escala (autoconstrucción), ligada al mejoramiento y construcción de viviendas unifamiliares.

Fuente: Cementos Pacasmayo S.A.A.

El empleo en la ciudad de Cajamarca en empresas privadas formales con 10 y más trabajadores registró una reducción de -1,5 por ciento interanual. El resultado se generó por la contracción de los sectores extractivo (-10,2 por ciento), comercio (-4,7 por ciento) e industria manufacturera (-2,3 por ciento)

Ciudad de Cajamarca: Índice mensual de empleo en empresas privadas formales de 10 y más trabajadores (Octubre 2010 = 100)

	Febrero			Enero - Febrero		
	2015	2016	Var. %	2015	2016	Var. %
Extractiva ^{2/}	61,9	55,5	-10,2	63,3	55,8	-11,8
Industria manufacturera	54,8	53,5	-2,3	55,9	53,5	-4,1
Comercio	125,7	119,7	-4,7	126,2	120,7	-4,3
Transp., almac., y comun.	104,7	105,9	1,1	103,5	105,1	1,6
Servicios ^{3/}	82,4	86,2	4,5	84,9	90,4	6,5
Total	79,4	78,2	-1,5	80,9	80,0	-1,1

Nota: La información corresponde al primer día de cada mes.

1/ Cifras preliminares.

2/ Conformada por las subramas agricultura, pesca y minería.

3/ Conformada por las subramas servicios prestados a empresas, restaurantes y hoteles, establecimientos financieros, enseñanza, servicios sociales y comunales; y electricidad, gas y agua.

Fuente: MTPE – Encuesta Nacional de Variación Mensual del Empleo (ENVME).

Elaboración: BCRP, Sucursal Trujillo. Departamento de Estudios Económicos.

Ciudad de Cajamarca: Evolución del empleo formal urbano

(Var. % respecto a similar mes del año anterior)

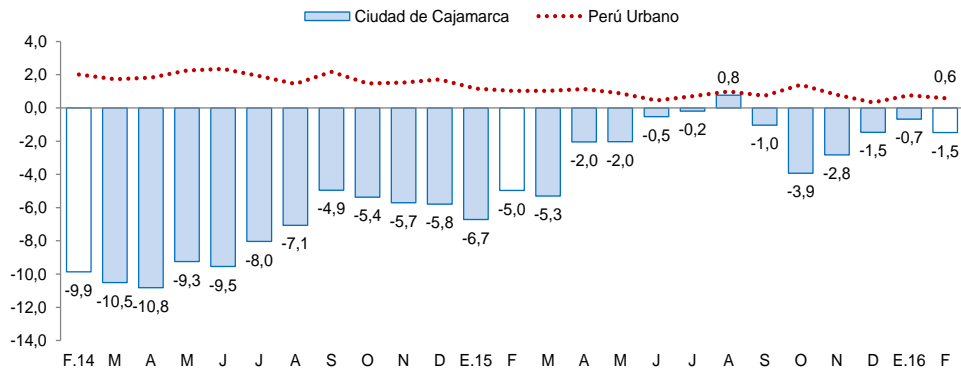

Fuente: MTPE.

- En febrero, el empleo en la ciudad de Cajamarca en empresas privadas formales con 10 y más trabajadores registró una reducción de 1,5 por ciento interanual. El resultado se generó por la contracción de los sectores extractivo (-10,2 por ciento), comercio (-4,7 por ciento) e industria manufacturera (-2,3 por ciento). Este descenso se atenuó por el crecimiento de los sectores servicios (4,5 por ciento) y transportes, almacenamiento y comunicaciones (1,1 por ciento)
- En el periodo de enero a febrero, el empleo acumuló una caída de 1,1 por ciento interanual. El resultado obedece a la contracción de los sectores extractivo (-11,8 por ciento), industria manufacturera (-4,1 por ciento) y comercio (-4,3 por ciento). No obstante se compensó parcialmente la caída, ante aumentos en los sectores servicios (6,5 por ciento), transportes, almacenamiento y comunicaciones (1,6 por ciento).

Las exportaciones en Cajamarca sumaron US\$ 138 millones en febrero, menores en 26,6 por ciento respecto a similar mes de 2015. Las tradicionales disminuyeron en 24,5 por ciento y las no tradicionales en 98,9 por ciento.

Cajamarca: Exportaciones por grupo de productos ^{1/}

(Valor FOB en millones de US\$)

TIPO	Febrero			Enero - Febrero		
	2015	2016	Var. %	2015	2016	Var. %
Productos Tradicionales	182	138	-24,5	411	313	-23,9
Mineros	181	133	-26,4	407	299	-26,5
Agrícolas	2	5	154,9	4	14	277,9
Productos No Tradicionales	5	0	-98,9	7	1	-81,0
Agropecuarios	0	0	-64,2	0	0	-54,4
Productos mineros no metálicos	1	0	-100,0	2	1	-51,0
Sidero - metalúrgico y joyería	4	0	-100,0	4	0	-100,0
Otros	0	0	-	0	0	-100,0
TOTAL 2/	188	138	-26,6	418	314	-24,8

^{1/} Cifras preliminares.

^{2/} Debido al redondeo de los datos parciales, los totales pueden diferir de la suma de las partes.

Fuente: SUNAT.

Elaboración: BCRP. Sucursal Trujillo. Departamento de Estudios Económicos.

- El destino de las **exportaciones acumuladas** entre enero y febrero, en términos de valores, se concentró en tres países, que adquieren en conjunto el 80,9 por ciento del total. Los principales mercados de destino lo conforman Bolivia (44,4 por ciento), seguido de Suiza (23,8 por ciento) y Estados Unidos (12,7 por ciento). En los tres países destaca el oro como principal producto exportado.

- En las **exportaciones tradicionales** (US\$ 138 millones), que representaron el 99,9 por ciento del total exportado en el mes, disminuyeron las ventas de productos mineros (-26,4 por ciento), mientras que los productos agrícolas aumentaron 154,9 por ciento. En el primer grupo el resultado se explicó, básicamente, por las menores exportaciones de oro (-16,1 por ciento) y cobre (-99,5 por ciento), cuyos volúmenes embarcados cayeron 14,2 por ciento y 97,0 por ciento, respectivamente. En el segundo grupo, por mayores ventas de café (154,9 por ciento).

- Las menores **exportaciones no tradicionales** son explicadas por la existencia de un efecto base en el mes, dado que en comparación con el año previo, en el periodo presente no se realizaron ventas por el lado de sidero metalurgia y joyería, joyas de otros metales preciosos y por el lado de productos mineros no metálicos, cemento clincker, lo cual ha contribuido al resultado general en dicho rubro.

El saldo del crédito en Cajamarca (S/ 2 914 millones) registró un aumento interanual de 8,1 por ciento, por debajo del promedio registrado en los últimos doce meses (8,9 por ciento).

Cajamarca: Crédito

(Saldos a fin de periodo en millones de soles)

Instituciones	Febrero			
	2015	2016	Estructura %	Var. %
Banco de la Nación ^{1/}	137	148	5,1	7,8
Agrobanco ^{2/}	54	62	2,1	16,0
Banca Múltiple	1 489	1 885	64,7	26,6
Instituciones No Bancarias	1 017	819	28,1	-19,5
Cajas Municipales	492	528	18,1	7,3
Cajas Rurales	59	57	2,0	-4,3
Edpymes	17	19	0,7	14,6
Empresas Financieras	450	215	7,4	-52,1
TOTAL ^{3/}	2 697	2 914	100,0	8,1
En MN	2 449	2 732	93,8	11,6
En ME	248	182	6,2	-26,8

1/ Considera solo los créditos de consumo e hipotecario.

2/ No considera los créditos a las demás empresas del sistema financiero.

3/ Debido al redondeo de los datos parciales, los totales pueden diferir de la suma de las partes.

Fuente: Superintendencia de Banca, Seguros y AFP (SBS).

Elaboración: BCRP, Sucursal Trujillo. Departamento de Estudios Económicos.

La **tasa de morosidad** en enero fue de 4,5 por ciento, lo que significó una reducción de 0,2 puntos porcentuales en comparación con similar mes del año anterior. La tasa de morosidad en las instituciones no bancarias (5,2 por ciento) se mantuvo sin variación; mientras que en la banca múltiple (4,5 por ciento), se redujo en 0,3 puntos porcentuales. La morosidad en el Banco de la Nación fue de 0,9 por ciento, 0,1 puntos porcentuales más respecto a la registrada en similar mes de 2015.

Cajamarca: Evolución del crédito

(Var.% respecto a similar mes del año anterior)

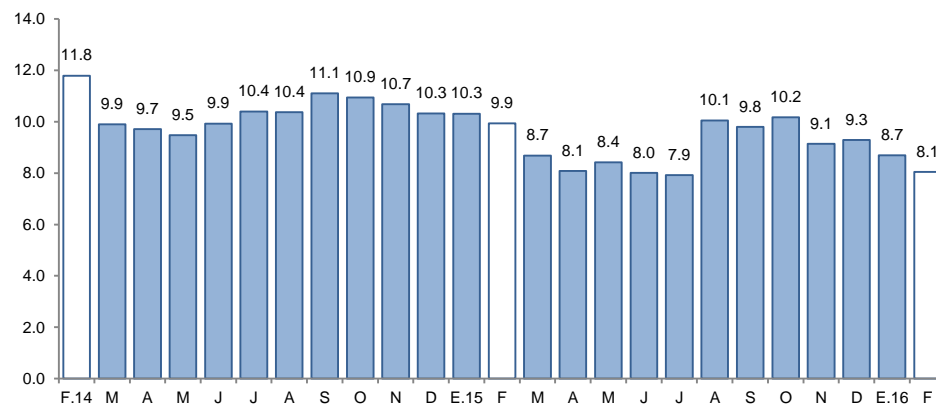

Fuente: Superintendencia de Banca, Seguros y AFP (SBS).

Cajamarca: Tasa de morosidad ^{1/}

(Porcentaje)

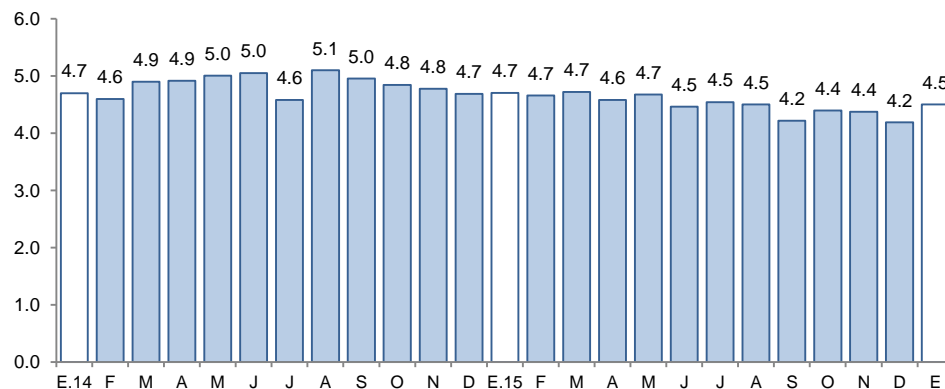

1/ Morosidad = (créditos vencidos + créditos en cobranza judicial) / colocaciones brutas.

Fuente: Superintendencia de Banca, Seguros y AFP (SBS).

El saldo de los depósitos en las instituciones financieras en Cajamarca a febrero (S/ 2 141 millones) mostró un incremento interanual de 2,4 por ciento, por debajo del crecimiento promedio de los últimos doce meses (5,7 por ciento).

Cajamarca: Depósitos

(Saldos a fin de periodo en millones de soles)

Instituciones	Febrero			
	2015	2016	Estructura %	Var. %
Banco de la Nación	589	617	28,8	4,9
Banca Múltiple	1 173	1 168	54,6	-0,4
Instituciones No Bancarias	329	356	16,6	8,1
Cajas Municipales	253	269	12,6	6,5
Cajas Rurales	63	73	3,4	14,3
Empresas Financieras	13	14	0,7	8,7
TOTAL ^{1/}	2 091	2 141	100,0	2,4
Depósitos a la vista	851	800	37,4	-6,0
Depósitos de ahorro	753	818	38,2	8,6
Depósitos a plazo	487	523	24,4	7,4
En MN	1 502	1 625	75,9	8,2
En ME	589	516	24,1	-12,4

1/ Debido al redondeo de los datos parciales, los totales pueden difererir de la suma de las partes.

Fuente: Superintendencia de Banca, Seguros y AFP (SBS).

Elaboración: BCRP, Sucursal Trujillo. Departamento de Estudios Económicos.

Cajamarca: Evolución de los depósitos

(Var.% respecto a similar mes del año anterior)

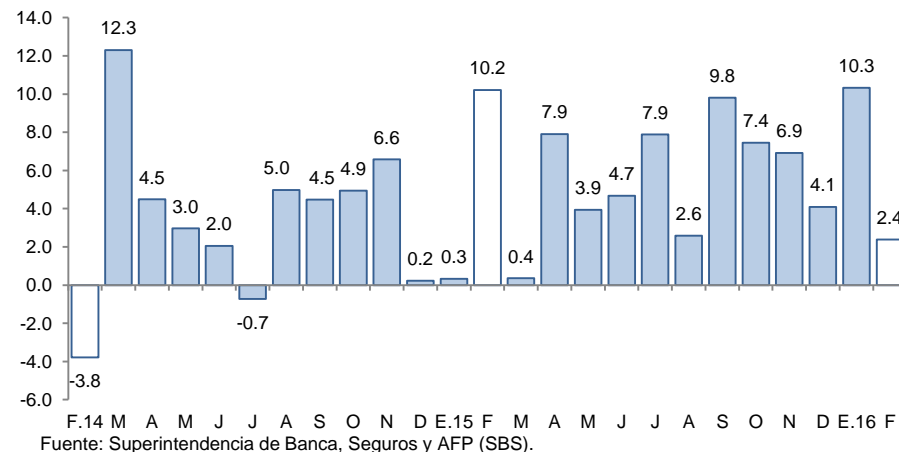

Fuente: Superintendencia de Banca, Seguros y AFP (SBS).

- Por **tipo de institución**, los depósitos en la banca múltiple, que representan el 54,6 por ciento de los depósitos totales, disminuyeron en 0,4 por ciento; mientras que en las instituciones no bancarias, aumentaron 8,1 por ciento, impulsados por las mayores captaciones de las cajas rurales (14,3 por ciento) y de las empresas financieras (14,5 por ciento). En tanto, los depósitos en el Banco de la Nación registraron un incremento de 4,9 por ciento interanual.

La inversión pública en Cajamarca acumuló un monto de S/. 72 millones entre enero y febrero del presente año, 27,3 por ciento menos, en términos reales, respecto al mismo periodo del año anterior.

Cajamarca: Inversión pública ^{1/} (En millones de nuevos soles)

Niveles de gobierno	Febrero			Enero - Febrero		
	2015	2016	Var. % real	2015	2016	Var. % real
Gobierno Nacional	27	21	-25,7	68	27	-61,8
Gobierno Regional	5	3	-40,5	6	4	-32,9
Gobiernos locales	19	30	51,6	21	41	86,7
Total	52	55	1,2	95	72	-27,3

1/ Información actualizada al 31 de enero de 2016.

2/ Adquisición de activos no financieros.

Fuente: Ministerio de Economía y Finanzas (MEF).

Elaboración: BCRP, Sucursal Trujillo. Departamento de Estudios Económicos.

Cajamarca: Evolución de la inversión pública (Var.% real respecto a similar mes del año anterior)

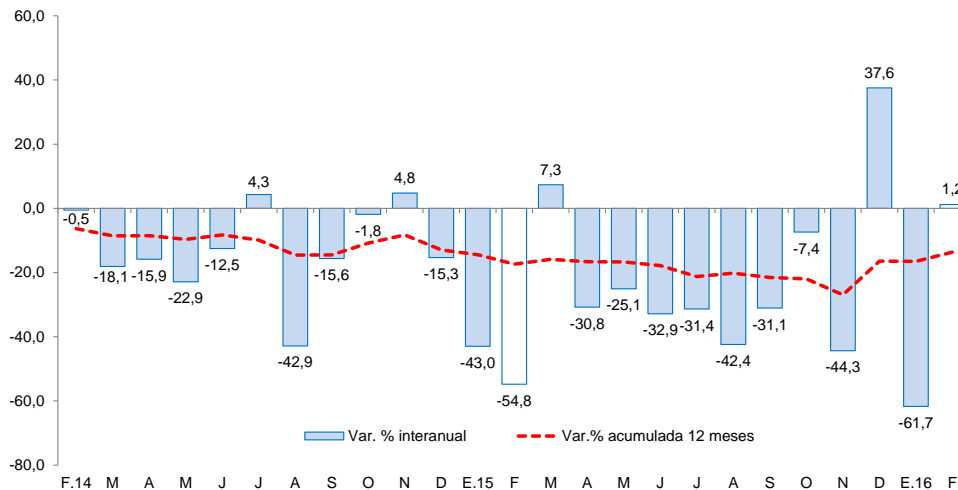

Fuente: Ministerio de Economía y Finanzas (MEF).

- En cuanto al avance de la inversión pública, lo ejecutado a febrero representa el 6,5 por ciento del PIM, 2,4 puntos porcentuales menos de lo ejecutado en el mismo periodo de 2015. Los gobiernos locales registran un avance de 11,4 por ciento, seguido por el Gobierno Regional (4,5 por ciento) y por el Gobierno Nacional (4,1 por ciento).
- Entre los principales proyectos que el **Gobierno Nacional** desembolsó en el mes destacan: “Rehabilitación y mejoramiento de la carretera Chongoyape - Cochabamba – Cajamarca” (S/ 8,9 millones) y “Sistema eléctrico rural Chilete V etapa” (S/ 2,5 millones).
- El **Gobierno Regional** ha desembolsado en febrero: “Mejoramiento de los servicios de educación inicial escolarizada de las localidades de Malcas, Shillabamba, El Ollero, Ventanillas, Campo Alegre, Jucat, Chupica y San Antonio de las provincias de San Marcos y Celendín” (S/ 0,5 millones) y “Gestión del programa y otros - Mejoramiento y ampliación de los sistemas de agua potable y alcantarillado y tratamiento de aguas residuales de las principales ciudades del departamento de Cajamarca - I etapa” (S/ 0,4 millones).
- Por su parte, los **gobiernos locales** ejecutaron en el mes: “Mejoramiento, ampliación de defensa ribereña de la Quebrada El Chilango entre el tramo Jr. Jacinto Mujica y el Jr. Huaraz - distrito de Magdalena - provincia de Cajamarca” (S/ 1,5 millones).