



Cajamarca: Síntesis de Actividad Económica - Enero 2016 -

Departamento de Estudios Económicos
Sucursal Trujillo

Jueves 04 de febrero de 2016

El Banco Central de Reserva del Perú (BCRP) ha considerado presentar un conjunto de indicadores sectoriales de actividad económica con la finalidad de poder realizar el seguimiento del desempeño de la economía departamental. Para el sector real, se ha utilizado el Valor Bruto de Producción a precios del año 2007 para los sectores disponibles. Cabe señalar que a partir de enero 2014, el Instituto Nacional de Estadística (INEI) ha realizado el cambio de año base (de 1994 a 2007) para la construcción del Producto Bruto Interno (PBI) nacional, estando en elaboración la desagregación departamental. En la medida que se publique referida información, el BCRP volvería a elaborar para cada departamento un indicador agregado de actividad económica.

En esta presentación, los saldos de créditos y depósitos en moneda extranjera se valúan al tipo de cambio constante de diciembre de 2014 (S/. 2,98 por dólar), a fin de aislar el efecto de la valuación cambiaria sobre los saldos en moneda extranjera.

La actividad agropecuaria mostró un resultado negativo, al caer 2,4 por ciento interanual en enero, al igual que la actividad minera registró una caída de 23,2 por ciento.

Actividad primaria

- La **actividad agropecuaria** cayó en enero 2,4 por ciento interanual por la menor producción agrícola (-12,9 por ciento), la cual fue atenuada por la mayor producción pecuaria (6,4 por ciento).
- La **actividad minera** se contrajo en enero 23,2 por ciento interanual, por la menor extracción de oro (-25,1 por ciento) y cobre (-14,4 por ciento). La disminución del oro se generó principalmente, en la compañía Minera San Nicolás (65,8 por ciento) debido a la menor producción de sus unidades minera Colorada y Mejía, Con respecto al cobre, la caída se sustenta también en la menor producción de la compañía Minera San Nicolás en sus unidades mineras Colorada y Mejía (65,5 por ciento).

Cajamarca: Evolución de la producción agropecuaria ^{1/}

(Var.% real respecto a similar mes del año anterior)

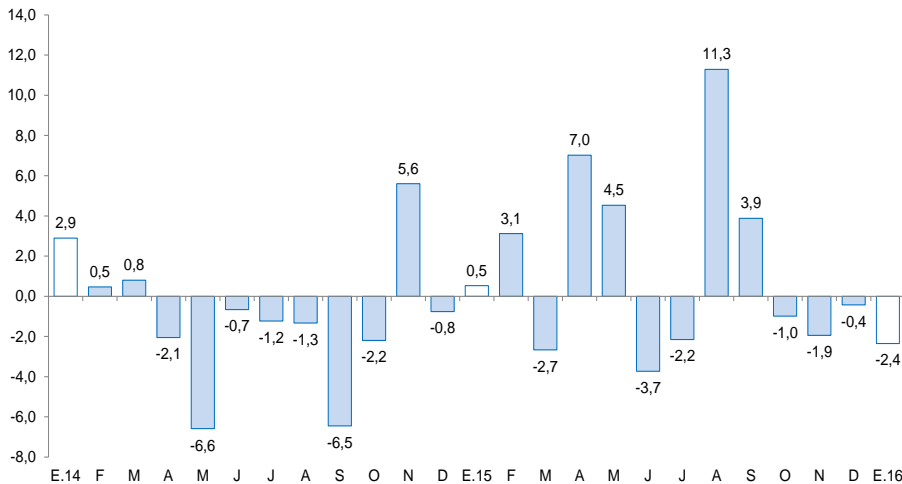

^{1/} A precios de 2007.

Fuente: MINAGRI.

Cajamarca: Evolución de la producción minera ^{1/}

(Var.% real respecto a similar mes del año anterior)

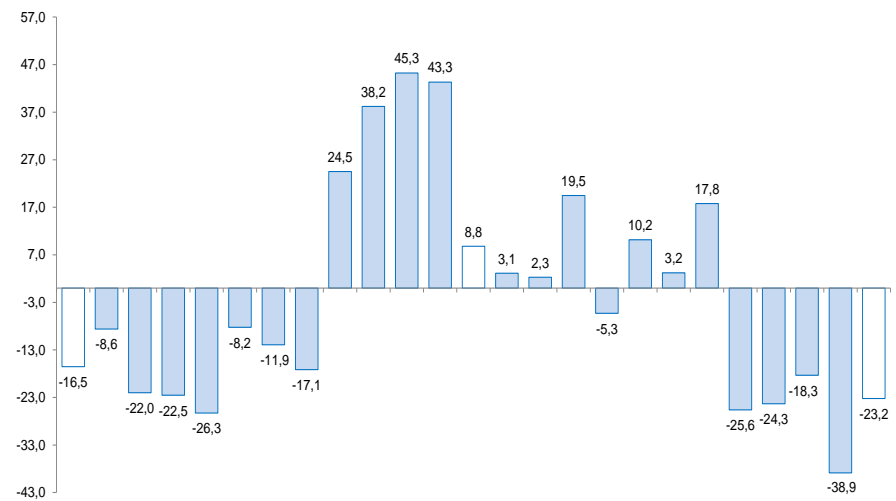

^{1/} A precios de 2007.

Fuente: MINEM.

En lo referente a otros indicadores de actividad económica de Cajamarca, excepto inversión pública y exportaciones, todos muestran un desempeño positivo.

Cajamarca: Otros indicadores de actividad económica

(Variación % respecto a similar mes del año anterior)

	Ago.15	Set.15	Oct.15	Nov.15	Dic.15	Ene.16
Producción industrial ^{1/}	↓ -4,2	↑ 14,5	↑ 1,6	↓ -2,6	↓ -2,2	↑ 7,1
Despacho de cemento ^{1/}	↑ 11,0	↑ 13,2	↑ 21,6	↑ 19,0	↑ 11,7	↑ 19,6
Exportaciones	↑ 15,9	↑ 0,9	↑ 6,6	↑ 3,7	↓ -6,2	↓ -23,4
Crédito total	↑ 10,1	↑ 9,8	↑ 10,2	↑ 9,1	↑ 9,3	↑ 9,2
Crédito de consumo	↑ 12,6	↑ 12,9	↑ 13,1	↑ 12,8	↑ 13,0	↑ 12,1
Crédito hipotecario	↑ 8,1	↑ 5,8	↑ 5,5	↑ 4,0	↑ 2,6	↑ 0,9
Inversión pública ^{1/}	↓ -42,4	↓ -31,1	↓ -7,4	↓ -44,3	↑ 37,6	↓ -61,7

1/ En términos reales.

2/ En empresas de 10 y más trabajadores localizadas en la ciudad de Trujillo.

Fuentes: BCRP - Sucursal Trujillo, SUNAT, MINCETUR, SBS, MTPE y MEF.

La caída del sector agropecuario (-2,4 por ciento), se debió básicamente a la menor producción agrícola (-12,9 por ciento).

Cajamarca: Producción de principales productos agropecuarios ^{1/}

(Miles de toneladas)

Subsectores	Estructura Porcentual 2014 ^{2/}	Enero			
		2015	2016	Var.%	Contribución %
AGRÍCOLA	44,9			-12,9	-5,8
Orientada al mercado externo y agroindustria ^{2/}	0,5			-22,1	-0,1
Café	0,0	0,0	0,0	-	-
Maíz amarillo duro	0,5	0,7	0,6	-22,1	-0,1
Orientada al mercado interno ^{2/}	44,4			-12,8	-5,7
Arroz cáscara	6,2	6,3	5,9	-5,6	-0,3
Papa	14,6	28,1	21,2	-24,7	-3,4
Maíz amiláceo	0,0	0,0	0,0	-	-
Frijol grano seco	0,0	0,0	0,1	44,9	0,0
Yuca	2,3	6,7	6,2	-5,1	-0,1
Trigo	0,0	0,0	0,0	-	-
Alfalfa	2,1	16,3	14,3	-12,3	-0,3
Arveja grano seco	0,0	0,0	0,1	-	-
Maíz choclo	0,9	2,4	2,3	-5,5	-0,1
Arveja grano verde	0,3	0,6	0,2	-61,3	-0,4
PECUARIO	55,1			6,4	3,5
Leche	24,7	28,2	30,7	8,8	2,2
Carne de vacuno ^{3/}	23,9	2,4	2,5	3,1	0,7
Carne de porcino ^{3/}	2,5	0,5	0,5	6,5	0,2
Carne de ovino ^{3/}	2,1	0,1	0,1	-0,3	0,0
SECTOR AGROPECUARIO	100,0			-2,4	-2,4

Nota: Debido al redondeo de los datos parciales, los totales pueden diferir de la suma de las partes.

1/ Cifras preliminares.

2/ A precios de 2007.

3/ Peso neto.

Fuente: Ministerio de Agricultura y Riego.

Elaboración: BCRP, Sucursal Trujillo. Departamento de Estudios Económicos.

- El resultado negativo del **sector agrícola**, se debió a la menor producción de cultivos orientados al mercado externo y agroindustria (-22,1 por ciento), dentro del cual el producto que contribuyó a su caída principalmente fue maíz amarillo duro (-22,1 por ciento) por menores cosechas. Del mismo modo, la producción orientada al mercado interno disminuyó 12,8 por ciento, debido a la menor producción de arveja grano verde (-61,3 por ciento), papa (-24,7 por ciento), alfalfa (-12,3 por ciento) y maíz choclo (-5,5), principalmente, en los tres primeros por menores cosechas y en el último por bajos rendimientos en campo.
- La **actividad pecuaria** creció 6,4 por ciento interanual. Los productos que ayudaron a su crecimiento fueron: leche, carne de porcino y carne de vacuno; al aumentar su producción en 8,8 por ciento, 6,5 por ciento y 3,1 por ciento, respectivamente.

La actividad minera se contrajo en enero 23,2 por ciento interanual, generado por los bajos niveles de producción en todos los minerales, principalmente oro, cobre lo que significó un aporte negativo de -21,2 puntos porcentuales y 2,0 puntos porcentuales a la caída del sector, respectivamente.

Cajamarca: Producción Minera ^{1/} (Var. % real respecto al mismo periodo del año anterior)

	Estructura Porcentual 2014 ^{2/}	Enero		Contribución %
		2016	Var. %	
Oro (Onzas troy)	80,5	94 447	-25,1	-21,2
Cobre (TMF)	16,1	2 165	-14,4	-2,0
Plata (Onzas troy)	1,8	141 838	-1,4	0,0
SECTOR MINERÍA ^{2/}	98,5		-23,2	-23,2

1 / Cifras preliminares.

2/ A precios de 2007.

Fuente: Ministerio de Energía y Minas.

Elaboración: BCRP, Sucursal Trujillo. Departamento de Estudios Económicos.

Cajamarca: Evolución de la producción minera ^{1/} (Var.% real respecto a similar mes del año anterior)

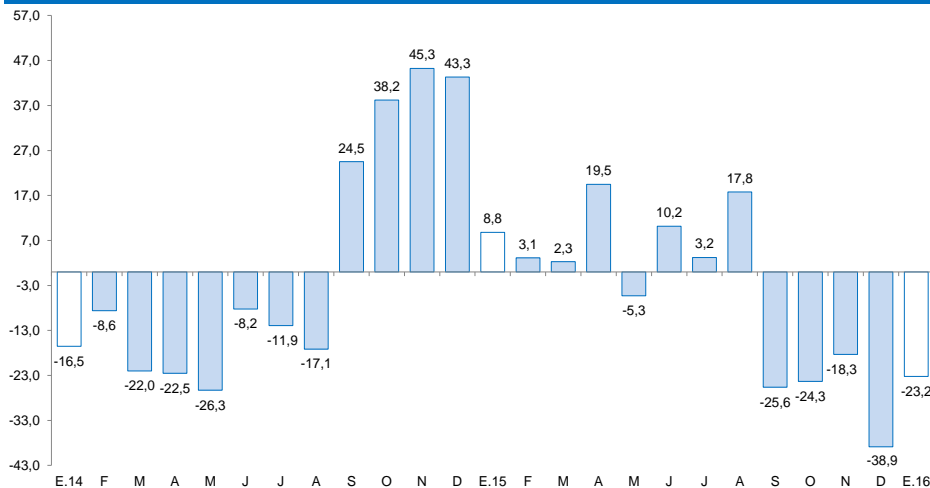

1/ A precios de 2007

Fuente: MINEM

Cotización internacional de oro (US\$/oz.tr. promedio mensual – London Metal Exchange)

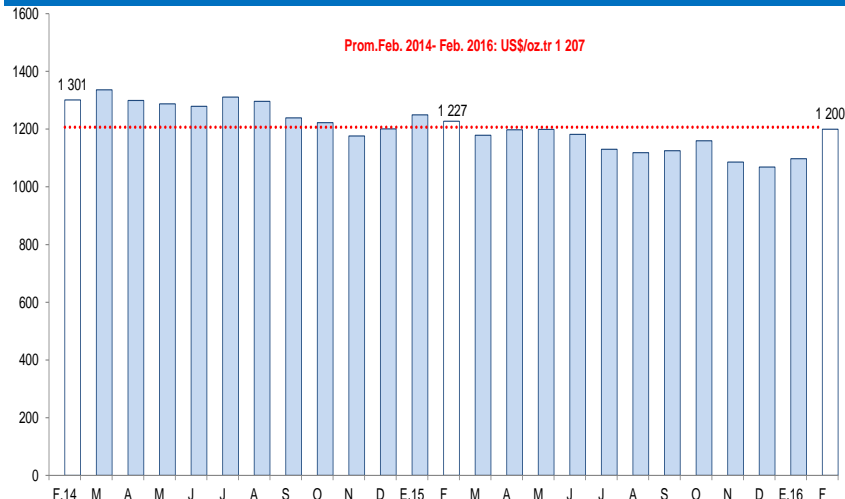

Fuente: Bloomberg.

La actividad manufacturera creció 7,1 por ciento interanual en el mes de enero.

Cajamarca: Producción manufacturera ^{1/} (Variación % real respecto al mismo periodo del año anterior)

Ramaz de actividad	Estructura porcentual 2/ 2013	Enero	
		Var. %	Contribución ^{3/}
Productos Lácteos	60,1	11,3	8,7
Queso	45,7	8,7	5,7
Mantequilla	0,7	-25,2	-0,2
Yogurt	1,0	57,4	0,9
Manjarblanco	12,8	25,8	2,2
Productos de Molinería	37,7	-5,6	-1,1
Arroz pilado	37,7	-5,6	-1,1
Bebidas no Alcohólicas	2,0	-16,5	-0,6
Agua embotellada	2,0	-16,5	-0,6
Sustancias Químicas Básicas	0,1	92,8	0,1
Oxígeno	0,1	92,8	0,1
SECTOR MANUFACTURERA	100,0	7,1	7,1

1/ Cifras preliminares.

2/ A precios de 1994.

3/ En puntos porcentuales.

Fuente: Ministerio de Agricultura y Riego y empresas industriales.

Elaboración: BCRP, Sucursal Trujillo. Departamento de Estudios Económicos.

- La actividad manufacturera, registró en enero un crecimiento de 7,1 por ciento respecto a similar mes de 2015, como resultado de la mayor actividad de la industria de productos lácteos (11,3 por ciento), particularmente en la elaboración de yogurt (57,4 por ciento) y manjar blanco (25,8 por ciento) ante el mayor acopio de leche fresca. El resto de ramas industriales mostraron comportamientos diferenciados: la industria de bebidas no alcohólicas (agua embotellada) como la molinera de arroz pilado, disminuyeron en 16,5 por ciento y 5,6 por ciento, respectivamente; en tanto que la industria química básica (oxígeno), aumentó en 92,8 por ciento.

Cajamarca: Evolución de la producción manufacturera (Variación % real respecto al mismo mes del año anterior)

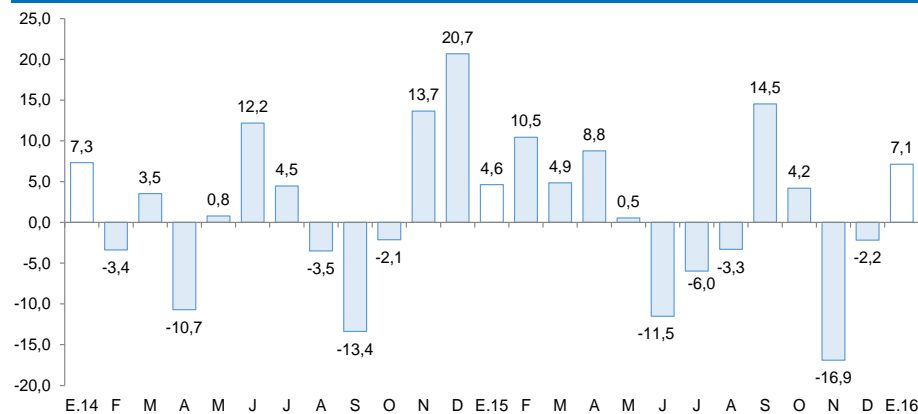

Fuente: Ministerio de Agricultura y Riego y empresas industriales.

Los despachos de cemento registraron al inicio del año un aumento de 19,6 por ciento interanual.

Cajamarca: Evolución de los despachos de cemento
(Var.% respecto a similar mes del año anterior)

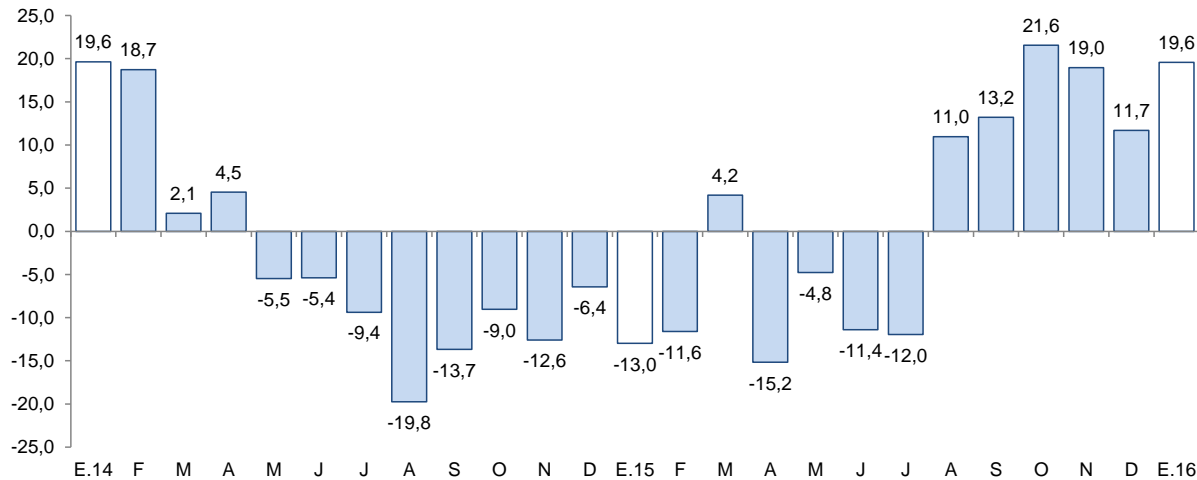

- Los despachos de cemento registraron al inicio del año un aumento de 19,6 por ciento interanual; atribuido al mayor avance físico de diversas obras públicas, como la rehabilitación y mejoramiento de la infraestructura vial, construcción de infraestructura hospitalaria, entre otras obras. Cabe señalar que los despachos continúan en su trayectoria ascendente por seis meses consecutivos, con tasas de crecimiento de dos dígitos.

Fuente: Cementos Pacasmayo S.A.A.

Las exportaciones sumaron US\$ 176 millones en enero, menores en 23,4 por ciento respecto a similar mes de 2015. Las tradicionales y no tradicionales disminuyeron 23,4 por ciento y 18,8 por ciento, respectivamente.

Cajamarca: Exportaciones por grupo de productos ^{1/}

(Valor FOB en millones de US\$)

TIPO	Enero		
	2015	2016	Var. %
Productos Tradicionales	228	175	-23,4
Agrícolas	2	8	370,2
Mineros	227	167	-26,3
Productos No Tradicionales	2	1	-18,8
Agropecuarios	0	0	-40,2
Químicos	0	0	-
Otros	1	1	-17,0
TOTAL 2/	230	176	-23,4

^{1/} Cifras preliminares.

^{2/} Debido al redondeo de los datos parciales, los totales pueden diferir de la suma de las partes.

Fuente: SUNAT.

Elaboración: BCRP. Sucursal Trujillo. Departamento de Estudios Económicos.

- El **destino de las exportaciones** del mes, en términos de valores, se concentró en tres países, que adquieren en conjunto el 74,3 por ciento del total. Los principales mercados de destino lo conforman Bolivia (39,7 por ciento), seguido de Suiza (20,9 por ciento) y Estados Unidos (13,7 por ciento). En los tres países destaca el oro como principal producto exportado.
- En las **exportaciones tradicionales** (US\$ 175 millones), que representaron el 99,3 por ciento del total exportado en el mes, disminuyeron las ventas de productos mineros (-26,3 por ciento), mientras que los productos agrícolas aumentaron 370,2 por ciento. En el primer grupo el resultado se explicó, básicamente, por las menores exportaciones de oro (-31,3 por ciento), cuyo volumen embarcado disminuyó 21,8 por ciento. En el segundo grupo, por mayores ventas de café (359,5 por ciento), con un mayor volumen embarcado (513,4 por ciento).
- Las menores **exportaciones no tradicionales** son explicadas por la disminución en las ventas de cemento Clinker y tara en polvo cuyos resultados fueron (-16,9 por ciento) y (-76,2 por ciento), respectivamente.

El saldo del crédito en Cajamarca (S/ 2 916 millones) mostró un aumento interanual de 9,2 por ciento, por encima del promedio registrado en los últimos doce meses (9,1 por ciento).

Cajamarca: Crédito

(Saldos a fin de periodo en millones de soles)

Instituciones	Enero			
	2015	2016	Estructura %	Var. %
Banco de la Nación ^{1/}	136	146	5,0	7,2
Agrobanco ^{2/}	50	61	2,1	20,7
Banca Múltiple	1 481	1 899	65,1	28,2
Instituciones No Bancarias	1 002	810	27,8	-19,1
Cajas Municipales	483	521	17,9	7,9
Cajas Rurales	59	57	2,0	-2,9
Edpymes	16	19	0,6	16,9
Empresas Financieras	444	213	7,3	-52,0
TOTAL ^{3/}	2 670	2 916	100,0	9,2
A Empresas	1 563	1 710	58,6	9,4
A Personas	1 107	1 206	41,4	9,0
Consumo	794	891	30,5	12,1
Hipotecario	313	316	10,8	0,9
En MN	2 414	2 723	93,4	12,8
En ME	256	193	6,6	-24,4

1/ Considera solo los créditos de consumo e hipotecario.

2/ No considera los créditos a las demás empresas del sistema financiero.

3/ Debido al redondeo de los datos parciales, los totales pueden diferir de la suma de las partes.

Fuente: Superintendencia de Banca, Seguros y AFP (SBS).

Elaboración: BCRP, Sucursal Trujillo. Departamento de Estudios Económicos.

Cajamarca: Evolución del crédito

(Var.% respecto a similar mes del año anterior)

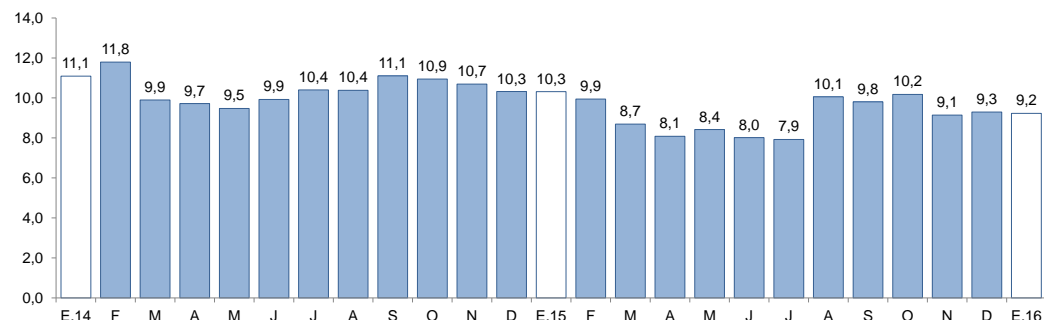

Fuente: Superintendencia de Banca, Seguros y AFP (SBS).

Cajamarca: Tasa de morosidad ^{1/}

(Porcentaje)

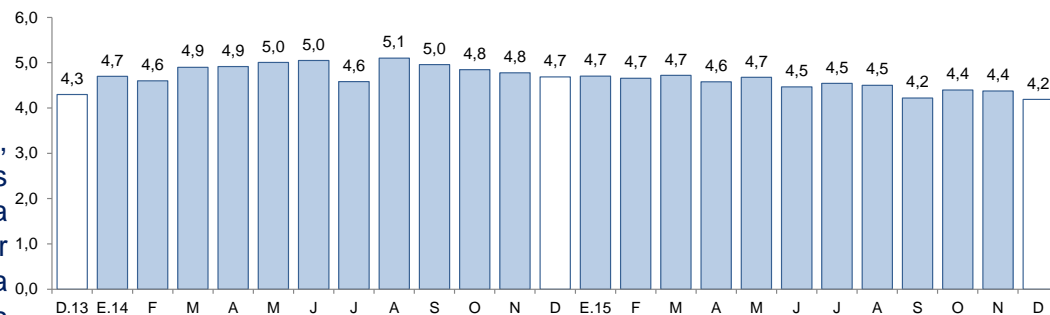

1/ Morosidad = (créditos vencidos + créditos en cobranza judicial) / colocaciones brutas.

Fuente: Superintendencia de Banca, Seguros y AFP (SBS).

La **tasa de morosidad** en diciembre fue de 4,2 por ciento, lo que significó una reducción de 0,5 puntos porcentuales en comparación con similar mes del año anterior. La tasa de morosidad en las instituciones no bancarias (4,8 por ciento) se redujo en 0,3 puntos porcentuales; y en la banca múltiple (4,2 por ciento), en 0,6 puntos porcentuales.

El saldo de los depósitos en las instituciones financieras en Cajamarca a enero (S/ 2 152 millones) mostró un incremento interanual de 10,3 por ciento, por encima del crecimiento promedio de los últimos doce meses (6,3 por ciento).

Cajamarca: Depósitos

(Saldos a fin de periodo en millones de soles)

Instituciones	Enero			
	2015	2016	Estructura %	Var. %
Banco de la Nación	587	598	27,8	2,0
Banca Múltiple	1 026	1 203	55,9	17,3
Instituciones No Bancarias	338	351	16,3	3,8
Cajas Municipales	260	275	12,8	5,9
Cajas Rurales	65	61	2,8	-6,8
Empresas Financieras	13	15	0,7	14,5
TOTAL ^{1/}	1 951	2 152	100,0	10,3
Depósitos a la vista	724	805	37,4	11,2
Depósitos de ahorro	744	824	38,3	10,8
Depósitos a plazo	484	523	24,3	8,2
En MN	1 513	1 611	74,8	6,5
En ME	438	541	25,2	23,7

1/ Debido al redondeo de los datos parciales, los totales pueden diferir de la suma de las partes.

Fuente: Superintendencia de Banca, Seguros y AFP (SBS).

Elaboración: BCRP, Sucursal Trujillo. Departamento de Estudios Económicos.

- Por **tipo de institución**, los depósitos en la banca múltiple, que representan el 55,9 por ciento de los depósitos totales, aumentaron en 17,3 por ciento; y en las instituciones no bancarias, 3,8 por ciento, como resultado de los mayores depósitos en las empresas financieras (14,5 por ciento) y en las cajas municipales (5,9 por ciento), los cuales fueron atenuados por una disminución en los depósitos en las cajas rurales (-6,8 por ciento). Los depósitos en el Banco de la Nación registraron un aumento de 2,0 por ciento interanual.

Cajamarca: Evolución de los depósitos

(Var.% respecto a similar mes del año anterior)

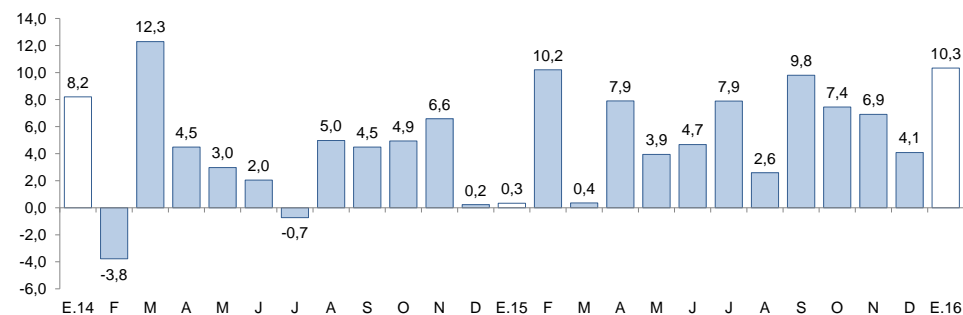

Fuente: Superintendencia de Banca, Seguros y AFP (SBS).

La inversión pública en Cajamarca registrado en enero (S/ 17 millones) cayó en 61,7 por ciento, en términos reales, respecto a similar mes de 2015.

Cajamarca: Inversión pública ^{1/} (En millones de nuevos soles)

Niveles de gobierno	Enero		
	2015	2016	Var. % real
Gobierno Nacional	41	6	-86,1
Gobierno Regional	0	1	58,0
Gobiernos locales	2	11	458,2
Total	43	17	-61,7

1/ Información actualizada al 31 de enero de 2016.

2/ Adquisición de activos no financieros.

Fuente: Ministerio de Economía y Finanzas (MEF).

Elaboración: BCRP, Sucursal Trujillo. Departamento de Estudios Económicos.

Cajamarca: Evolución de la inversión pública (Var.% real respecto a similar mes del año anterior)

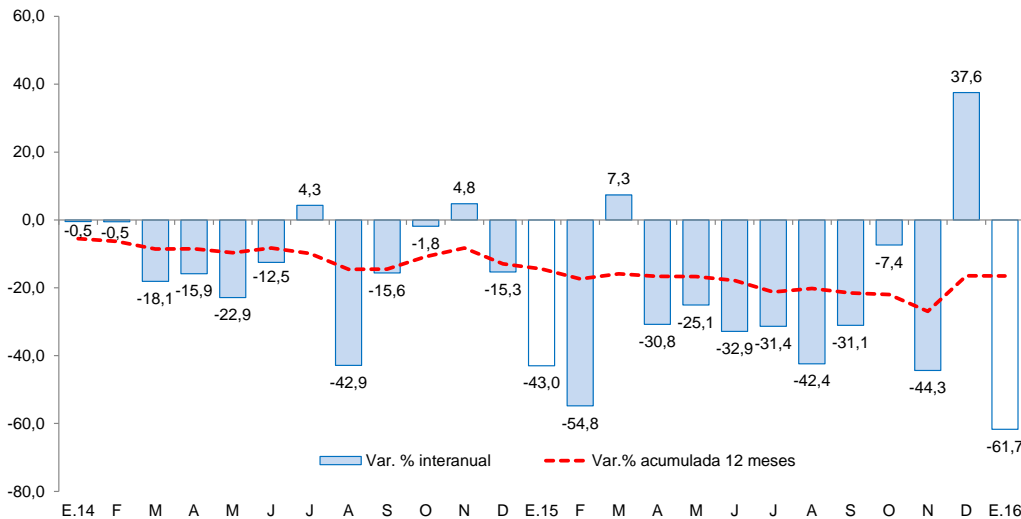

Fuente: Ministerio de Economía y Finanzas (MEF).

- En cuanto al avance de la **inversión pública**, lo ejecutado a enero representa el 1,7 por ciento del PIM, 2,3 puntos porcentuales menos de lo ejecutado en el mismo periodo de 2015. Los Gobiernos Locales registran un avance de 3,9 por ciento, seguido por el Gobierno Nacional (0,9 por ciento) y por el Gobierno Regional (0,7 por ciento).
- Entre los principales proyectos que el **Gobierno Nacional** desembolsó en el mes destacan: “Mejoramiento de la carretera San Marcos - Cajabamba – Sausacocho” (S/ 2,4 millones) e “Instalación y mejoramiento del sistema eléctrico rural 24 caseríos - distrito de Querocotillo - provincia de Cutervo” (S/ 1,4 millones).
- El **Gobierno Regional** ha desembolsado en enero: “Mejoramiento del servicio de transitabilidad vehicular en Otuzco - Rinconada - Otuzco La Victoria - Puyucana en el distrito de Baños del Inca - provincia de Cajamarca” (S/ 0,3 millones) y “Gestión del programa y otros - Mejoramiento y ampliación de los sistemas de agua potable, alcantarillado y tratamiento de aguas residuales de las principales ciudades del departamento de Cajamarca - I etapa” (S/ 0,2 millones).
- Por su parte, los **gobiernos locales** ejecutaron en el mes: “Mejoramiento y ampliación del servicio de agua potable y letrización en la localidad de La Colpa, zona rural - distrito de Bambamarca - provincia de Hualgayoc” (S/ 1,7 millones).