



Ancash: Síntesis de Actividad Económica - Enero 2016 -

Departamento de Estudios Económicos
Sucursal Trujillo

Jueves 04 de febrero de 2016

El Banco Central de Reserva del Perú (BCRP) ha considerado presentar un conjunto de indicadores sectoriales de actividad económica con la finalidad de poder realizar el seguimiento del desempeño de la economía departamental. Para el sector real, se ha utilizado el Valor Bruto de Producción a precios del año 2007 para los sectores disponibles. Cabe señalar que a partir de enero 2014, el Instituto Nacional de Estadística (INEI) ha realizado el cambio de año base (de 1994 a 2007) para la construcción del Producto Bruto Interno (PBI) nacional, estando en elaboración la desagregación departamental. En la medida que se publique referida información, el BCRP volvería a elaborar para cada departamento un indicador agregado de actividad económica.

En esta presentación, los saldos de créditos y depósitos en moneda extranjera se valúan al tipo de cambio constante de diciembre de 2014 (S/. 2,98 por dólar), a fin de aislar el efecto de la valuación cambiaria sobre los saldos en moneda extranjera.

En la actividad primaria, el sector agropecuario, minería y pesca registraron crecimientos de 9,3 por ciento, 11,1 por ciento y 476,9 por ciento respectivamente.

Actividad Primaria

- La **actividad agropecuaria** en enero creció 9,3 por ciento interanual, por la mayor producción agrícola (18,4 por ciento); por el contrario el subsector pecuario cayó en 3,7 por ciento atenuando la subida de la actividad agropecuaria.
- La **pesca** creció 476,9 por ciento respecto a similar mes de 2015 por el alto nivel de desembarque de anchoveta (122,6 mil Tm.) para la industria de harina y aceite; sin embargo, esta tasa de crecimiento refleja un efecto estadístico base, dado que en enero de 2015 no hubo pesca de este recurso.
- La **actividad minera** creció en enero 11,1 por ciento interanual, principalmente, por la mayor extracción de cobre (12,5 por ciento) cuyo aporte a la evolución del sector fue de 8,5 puntos porcentuales. Igualmente aumentaron sus niveles de producción la plata (41,1 por ciento), oro (948,7 por ciento), molibdeno (60, 0 por ciento) y plomo (65,5 por ciento), a diferencia el Zinc se contrajo en 19,4 por ciento.

Ancash: Evolución de la producción agropecuaria ^{1/}

(Var.% real respecto a similar mes del año anterior)

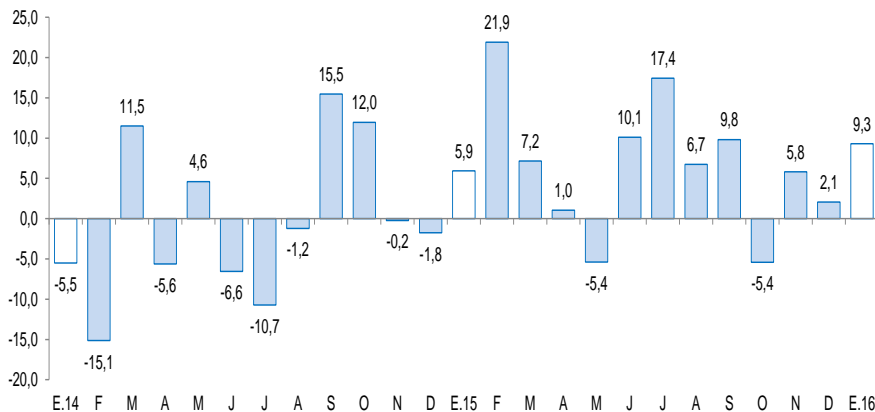

^{1/} A precios de 2007
Fuente: MINAGRI

Ancash: Evolución de la producción minera ^{1/}

(Var.% real respecto a similar mes del año anterior)

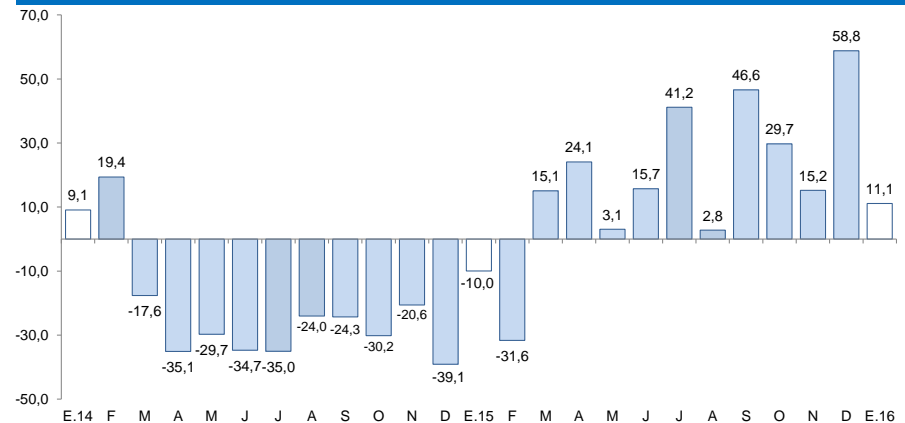

^{1/} A precios de 2007
Fuente: MINEM

En lo referente a otros indicadores de la actividad económica en Ancash, presentaron cifras positivas: La inversión pública, producción industrial, el crédito total, el crédito de consumo y el crédito hipotecario.

Ancash: Otros indicadores de actividad económica

(Variación % respecto a similar mes del año anterior)

	Ago.15	Set.15	Oct.15	Nov.15	Dic.15	Ene.16
Producción industrial ^{1/}	↑ 12,0	↑ 4,4	↓ -5,4	↑ 19,5	↑ 29,0	↑ 47,0
Despacho de cemento ^{1/}	↓ -18,7	↓ -23,4	↓ -25,9	↓ -25,2	↓ -30,1	↓ -11,2
Exportaciones	↓ -2,3	↓ -11,0	↓ -2,0	↓ -2,2	↓ -3,7	↓ -29,8
Crédito total	↑ 12,2	↑ 11,4	↑ 11,3	↑ 9,8	↑ 10,7	↑ 12,0
Crédito de consumo	↑ 13,7	↑ 13,4	↑ 13,1	↑ 11,8	↑ 10,9	↑ 9,4
Crédito hipotecario	↑ 11,2	↑ 10,6	↑ 10,5	↑ 8,7	↑ 8,9	↑ 7,8
Inversión pública ^{1/}	↓ -58,0	↓ -66,2	↓ -48,4	↓ -35,3	↓ -47,4	↑ 197,2

1/ En términos reales.

2/ En empresas de 10 y más trabajadores localizadas en la ciudad de Trujillo.

Fuentes: BCRP - Sucursal Trujillo, SUNAT, MINCETUR, SBS, MTPE y MEF.

La actividad agropecuaria en enero creció 9,3 por ciento interanual, debido al crecimiento del sector agrícola (18,4 por ciento).

Ancash: Producción de principales productos agropecuarios ^{1/} (Miles de toneladas)

Subsectores	Estructura Porcentual 2014 ^{2/}	Enero			
		2015	2016	Var.%	Contribución %
AGRÍCOLA	58,3			18,4	10,8
Orientada al mercado externo y agroindustria ^{2/}	29,8			24,7	7,6
Caña de azúcar	7,6	84,9	89,3	5,1	0,5
Maíz amarillo duro	7,9	7,0	8,3	17,7	1,5
Espárrago	6,2	0,8	1,7	100,6	4,8
Palta	7,6	3,3	3,3	-1,2	-0,1
Algodón rama	0,6	0,2	0,4	106,7	0,9
Orientada al mercado interno ^{2/}	28,5			11,6	3,3
Papa	4,9	3,8	5,0	31,7	1,0
Arroz cáscara	0,0	0,0	3,5	-	-
Maíz choclo	9,1	6,4	5,2	-18,7	-1,3
Alfalfa	4,4	19,9	19,5	-1,9	-0,1
Trigo	0,0	0,0	0,0	-	-
Maíz amiláceo	0,1	0,1	0,0	-22,3	0,0
Camote	1,2	1,4	1,0	-25,5	-0,3
Cebada grano	0,0	0,0	0,0	-	-
Mango	1,2	1,2	1,2	7,6	0,1
Frijol grano seco	0,0	0,0	0,0	30,5	0,0
Arveja grano seco	0,0	0,0	0,0	-	-
Zapallo	0,7	1,0	0,3	-66,8	-0,5
PECUARIA	41,7			-3,7	-1,5
Carne de ave ^{3/}	23,5	2,8	2,5	-8,2	-1,9
Carne de vacuno ^{3/}	11,3	0,7	0,7	2,3	0,3
Leche	2,5	1,4	1,4	-3,6	-0,1
Huevo	2,5	0,1	0,1	4,8	0,0
Carne de ovino ^{3/}	0,8	0,1	0,1	5,1	0,1
SECTOR AGROPECUARIO	100,0			9,3	9,3

Nota: Debido al redondeo de los datos parciales, los totales pueden diferir de la suma de las partes.

1/ Cifras preliminares.

2/ A precios de 2007.

3/ Peso neto.

Fuente: Ministerio de Agricultura y Riego.

Elaboración: BCRP, Sucursal Trujillo. Departamento de Estudios Económicos.

- La **actividad agrícola** debió su crecimiento a la mayor producción de cultivos orientados al mercado externo y agroindustria (24,7 por ciento), que refleja la mayor producción de algodón rama (106,7 por ciento), espárrago (100,6 por ciento) y maíz amarillo duro (17,7 por ciento); el primer cultivo por mayores cosechas y los dos últimos por mayores cosechas y alto rendimiento en campo. Del mismo modo, el grupo de cultivos orientados al mercado interno registraron un crecimiento (11,6 por ciento), como resultado de la mayor producción, principalmente de papa (31,7 por ciento) y frijol grano seco (30,5 por ciento), ambos cultivos por mayores cosechas.
- La caída interanual de la **actividad pecuaria** (-3,7 por ciento), reflejó la menor producción de carne de ave (-8,2 por ciento) y leche (-3,6 por ciento).

La pesca creció 476,9 por ciento respecto a similar mes de 2015 impulsada por el alto nivel de desembarque de anchoveta (122,6 mil Tm.).

Ancash: Producción pesquera ^{1/} (En TM)

	Enero		
	2014	2015	Var.% ^{2/}
Consumo Humano Directo	4 823	7 946	70,7
. Fresco	866	2 261	161,1
. Congelado	913	2 049	124,4
. Conservas	3 044	3 636	19,4
Consumo Industrial	0	122 630	0,0
. Anchoveta	0	122 630	0,0
. Otras Especies	0	0	0,0
SECTOR PESCA			476,9

1/ Cifras preliminares.

2/ Variación a precios de 2007.

Fuente: Ministerio de la Producción.

Elaboración: BCRP, Sucursal Trujillo. Departamento de Estudios Económicos.

Cotización de la harina de pescado (US\$/tonelada - Hamburgo)

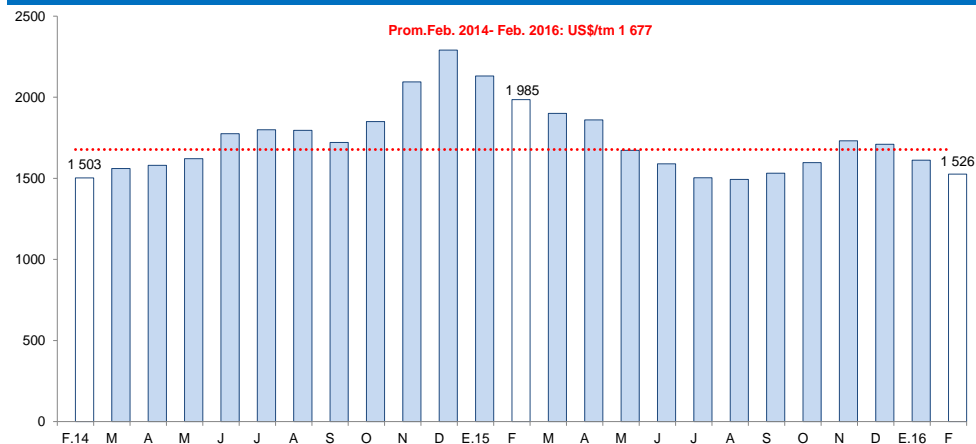

Fuente: Reuters y Bloomberg.

- La **actividad pesquera** en enero creció 476,9 por ciento en términos interanuales, impulsada por el alto nivel de desembarque de anchoveta (122,6 mil Tm.) para la industria de harina y aceite; sin embargo, esta tasa de crecimiento refleja un efecto estadístico base, dado que en igual mes de 2015 no hubo pesca de este recurso.
- Con relación a la **temperatura superficial del mar (TSM)**, frente al litoral del puerto de Chimbote, medida por IMARPE, se registró en enero de 2016 un valor promedio de 23,5°C, superior en 2,5°C (anomalía positiva) respecto de su nivel histórico normal (21,0°C).
- El **precio promedio** de la harina de pescado en febrero (US\$ 1 677 por tonelada) disminuyó en 5,3 por ciento respecto al mes anterior, del mismo modo, frente a febrero de 2015, la cotización promedio fue menor en 23,1 por ciento.

La actividad minera registró en enero un crecimiento 11,1 por ciento interanual, principalmente, por la mayor extracción de cobre (12,5 por ciento) cuyo aporte a la evolución del sector fue de 8,5 puntos porcentuales.

Ancash: Producción Minera ^{1/}

(Var. % real respecto al mismo periodo del año anterior)

	Estructura Porcentual 2014 ^{2/}	Enero		
		2016	Var.%	Contribución %
Cobre (TMF)	66,7	32 751	12,5	8,5
Zinc (TMF)	22,4	19 189	-19,4	-4,2
Plata (Onzas troy)	6,6	1 731 738	41,1	2,6
Oro (Onzas troy)	0,4	6 992	948,7	1,8
Molibdeno (TMF)	2,7	191	60,0	1,8
Plomo (TMF)	1,2	2 310	65,5	0,7
SECTOR MINERÍA ^{2/}	100,0		11,1	11,1

1 / Cifras preliminares.

2 / A precios de 2007.

Fuente: Ministerio de Energía y Minas.

Elaboración: BCRP, Sucursal Trujillo. Departamento de Estudios Económicos.

- La mayor **producción** de cobre (12,5 por ciento) que se registro en el mes fue producto de la mayor extracción en la empresa Minera Antamina (12,4 por ciento) , en contraste con el zinc quien registro una disminución de (19,4 por ciento), debido a la caída en la producción de Antamina (20,5 por ciento).
- En febrero, el **precio promedio** del cobre (US\$ 4 596.6/TM) es mayor al 3,0 por ciento respecto a la cotización de enero (US\$ 4 462,7/TM). La presión al alza se explicó por el aumento de importaciones chinas de cobre refinado en enero y por mayores restricciones en los suministros de Glencore y Freeport.

Ancash: Evolución de la producción minera ^{1/}

(Var.% real respecto a similar mes del año anterior)

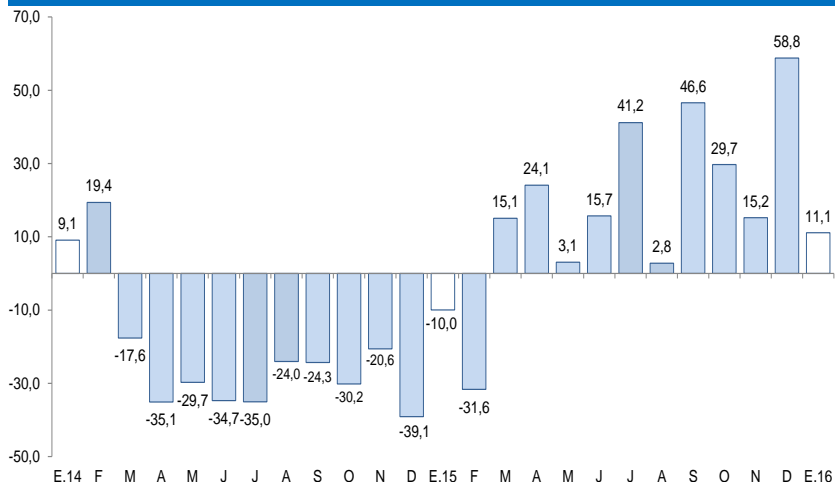

1/ A precios de 2007.

Fuente: MINEM.

Cotización internacional del cobre y zinc

(US\$/TM promedio mensual – London Metal Exchange)

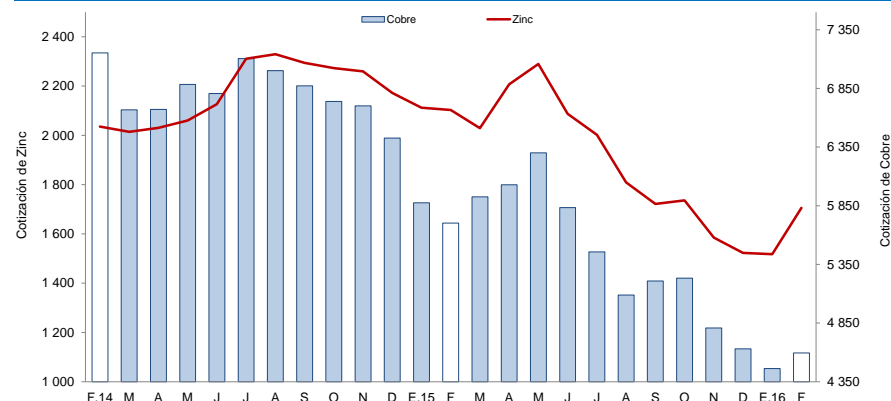

Fuente: Bloomberg.

La actividad industrial creció en enero 47,0 por ciento respecto a igual mes de 2015, por la mayor actividad de la industria primaria (172,2 por ciento) y la industria no primaria (10,8 por ciento).

Ancash: Producción manufacturera ^{1/}

(Variación % real respecto al mismo periodo del año anterior)

Ramras de actividad	Estructura porcentual 2014 ^{2/}	Enero	
		Var.%	Contribución ^{3/}
MANUFACTURA PRIMARIA	31,6	172,2	38,6
Harina y aceite de pescado	7,2	-	0,0
Conservas y productos congelados de pescado	14,1	59,2	5,4
Azúcar	10,4	0,8	0,1
MANUFACTURA NO PRIMARIA	68,4	10,8	8,4
Alimentos y Bebidas	5,3	67,2	2,9
Hortalizas/Frutas congeladas	1,9	0,3	0,0
Arroz pilado	3,1	0,0	0,0
Alcohol etílico	0,3	220,6	0,5
Sustancias y Productos Químicos	9,4	-4,2	-0,5
Oxígeno	8,4	-7,1	-0,7
Nitrógeno	0,8	35,9	0,3
Acetileno	0,3	1,6	0,0
Fabricación Metales Básicos	53,6	9,7	6,0
Productos siderúrgicos	53,6	9,7	6,0
SECTOR MANUFACTURERA	100,0	47,0	47,0

1/ Cifras preliminares.

2/ A precios de 1994.

3/ En puntos porcentuales.

Fuente: Ministerio de Agricultura y Riego y empresas industriales.

Elaboración: BCRP, Sucursal Trujillo. Departamento de Estudios Económicos.

- La **manufactura no primaria** creció 10,8 por ciento, reflejando la mayor producción obtenida en las ramas industriales de alimentos y bebidas (67,2 por ciento) y de productos siderúrgicos (9,7 por ciento).

Ancash: Evolución de la producción manufacturera no primaria

(Variación % real respecto al mismo mes del año anterior)

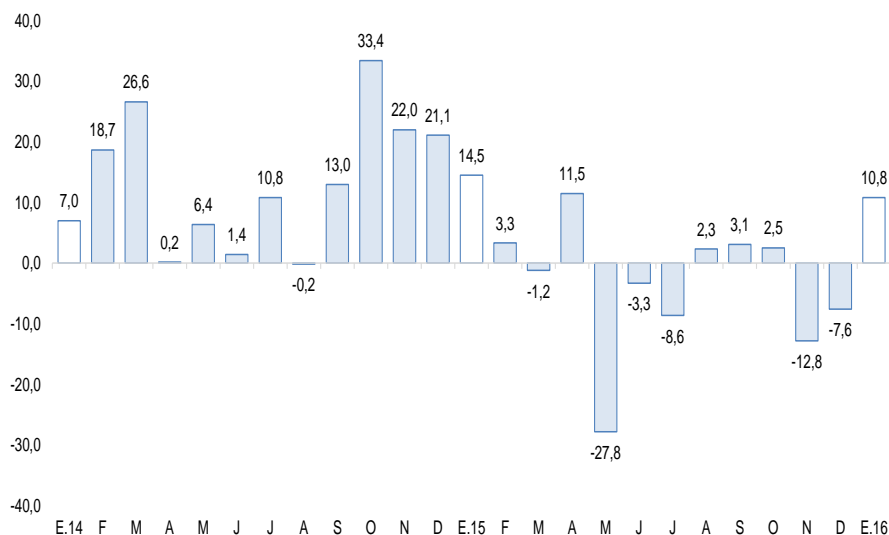

Fuente: Ministerio de Agricultura y Riego y empresas industriales.

- El significativo avance de la **manufactura primaria** registrado en el primer mes de 2016 (172,2 por ciento), se debió a la mayor producción de conservas y productos congelados de pescado (59,2 por ciento) y a los altos niveles de producción de harina y aceite de pescado. Sin embargo, cabe mencionar que esta tasa refleja un efecto estadístico base, dado que en enero de 2015 no hubo producción de harina de pescado.

En enero, los despachos de cemento disminuyeron 11,2 por ciento respecto a similar mes de 2015.

Ancash: Despachos de cemento (Var.% real respecto a similar mes del año anterior)

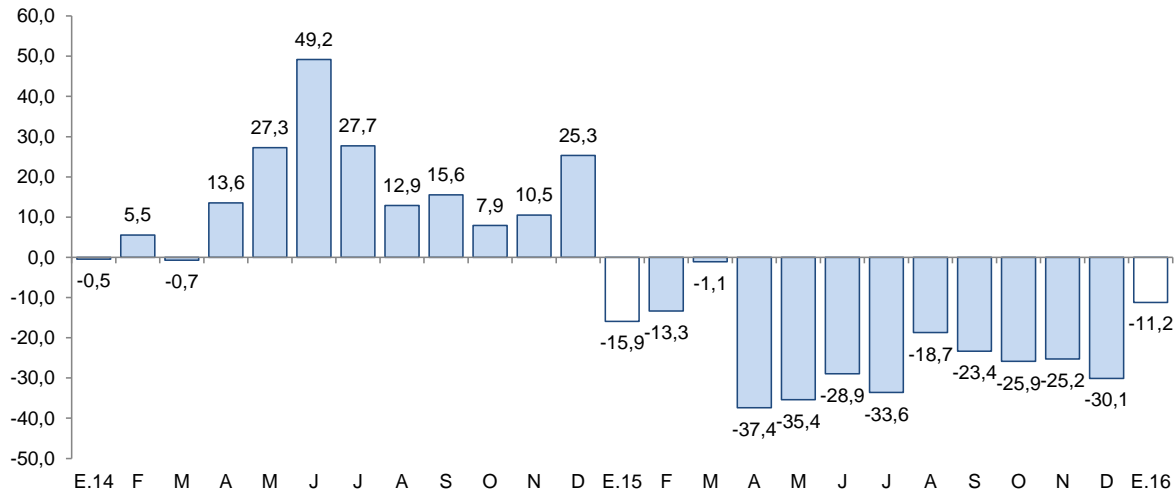

Fuente: Cementos Pacasmayo S.A.A.

- Los **despachos de cemento** continuaron descendiendo por trece meses consecutivos. En enero disminuyeron 11,2 por ciento interanual, a diferencia de lo registrado en igual mes de 2015; este comportamiento se atribuye al menor avance físico en obras del sector público.

Las exportaciones de Ancash sumaron US\$ 132 millones en enero, menores en 29,8 por ciento comparado con igual mes de 2015. Las tradicionales y no tradicionales disminuyeron 30,2 por ciento y 26,1 por ciento, respectivamente.

Ancash: Exportaciones por grupo de productos ^{1/} (Valor FOB en millones de US\$)

TIPO	Enero		
	2015	2016	Var. %
PRODUCTOS TRADICIONALES	174	122	-30,2
Pesqueros	13	11	-13,4
Mineros	162	111	-31,5
Otros ^{2/}	-	-	-
PRODUCTOS NO TRADICIONALES	14	11	-26,1
Agropecuario	7	8	17,9
Pesqueros	5	2	-54,3
Textiles	0	-	-100,0
Sidero - metalúrgico y joyería	1	0	-27,4
Metal - mecánico	0	0	-80,4
Otros ^{3/}	2	0	-100,0
TOTAL ^{4/}	189	132	-29,8

^{1/} Cifras preliminares.

^{2/} Comprende los productos tradicionales del sector agrícola y petróleo y derivados.

^{3/} Comprende los productos no tradicionales del sector maderas y papeles, químicos, minería no metálica

^{4/} Debido al redondeo de los datos parciales, los totales pueden diferir de la suma de las partes.

Fuente: SUNAT.

Elaboración: BCRP. Sucursal Trujillo. Departamento de Estudios Económicos.

- Entre los principales países de destino de las exportaciones del mes, en términos de valores, se encuentran China (56,5 por ciento), Chile (13,0 por ciento) y Alemania (8,6 por ciento). En los tres países el principal producto exportado es el cobre. Asimismo, con relación a las exportaciones agropecuarias, los principales países de destino son Estados Unidos (34,0 por ciento), Países Bajos (22,1 por ciento) y España (11,1 por ciento), respectivamente.

- En lo que respecta a las **exportaciones tradicionales** (US\$ 122 millones), la caída obedece principalmente a menores ventas de productos mineros (-31,5 por ciento), tales como cobre (-30,4 por ciento), zinc (-35,3 por ciento), y un efecto base en las ventas de oro y plomo, dado que en el presente mes no se registraron exportaciones.

- Las **exportaciones no tradicionales** (US\$ 11 millones), disminuyeron por las menores ventas del sector pesquero (-54,3 por ciento), básicamente, demás pescados en conserva (-52,9 por ciento), conchas de abanico congeladas (-40,2 por ciento) y filetes congelados de merluza (-79,8 por ciento). Pese al incremento en las ventas de productos agropecuarios como mangos frescos (43,4 por ciento) y uvas frescas (69,7 por ciento).

El saldo del crédito directo en el departamento de Ancash en enero aumentó 12,0 por ciento interanual, por debajo del promedio registrado en los últimos doce meses (11,5 por ciento).

Ancash: Crédito directo

(Saldos a fin de periodo en millones de soles)

Instituciones	Enero			
	2015	2016	Estructura %	Var. %
Banco de la Nación ^{1/}	135	158	4,8	17,0
Agrobanco ^{2/}	55	63	1,9	14,6
Banca Múltiple	2 031	2 601	78,5	28,0
Instituciones No Bancarias	737	492	14,8	-33,3
Cajas Municipales	297	290	8,8	-2,3
Cajas Rurales	45	24	0,7	-48,1
Edpymes	5	5	0,2	-1,3
Empresas Financieras	390	173	5,2	-55,7
TOTAL ^{3/}	2 959	3 314	100,0	12,0
A Empresas	1 812	2 064	62,3	13,9
A Personas	1 147	1 250	37,7	9,0
Consumo	858	939	28,3	9,4
Hipotecario	288	311	9,4	7,8
En MN	2 263	2 742	82,7	21,1
En ME	695	572	17,3	-17,8

1/ Considera solo los créditos de consumo e hipotecario.

2/ No considera los créditos a las demás empresas del sistema financiero.

3/ Debido al redondeo de los datos parciales, los totales pueden diferir de la suma de las partes.

Fuente: Superintendencia de Banca, Seguros y AFP (SBS).

Elaboración: BCRP, Sucursal Trujillo. Departamento de Estudios Económicos.

La **tasa de morosidad** en diciembre fue de 5,4 por ciento, mayor en 0,3 puntos porcentuales a la registrada en similar mes del año anterior. La morosidad de las instituciones no bancarias (9,7 por ciento) aumentó en 2,1 puntos porcentuales y de la banca múltiple (4,9 por ciento), en 0,4 puntos porcentuales. La cartera morosa del Banco de la Nación (1,1 por ciento) presentó un aumento de 0,1 puntos porcentuales.

Ancash: Evolución del crédito directo

(Var.% respecto a similar mes del año anterior)

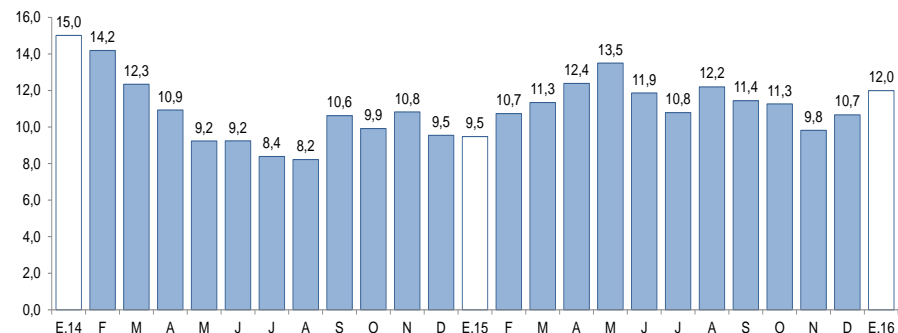

Fuente: Superintendencia de Banca, Seguros y AFP (SBS).

Ancash: Tasa de morosidad ^{1/}

(Porcentaje)

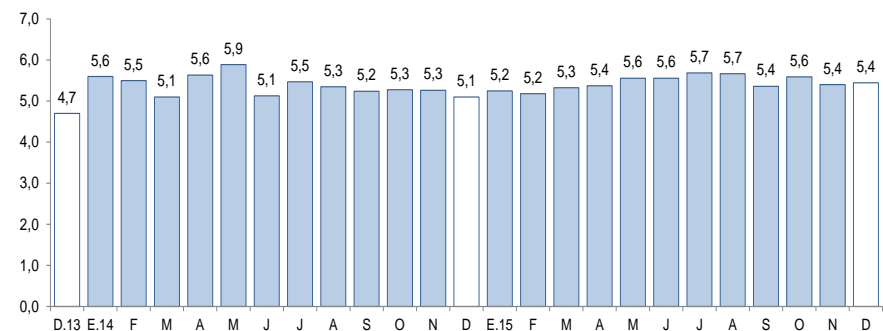

1/ Morosidad = (créditos vencidos + créditos en cobranza judicial) / colocaciones brutas.

Fuente: Superintendencia de Banca, Seguros y AFP (SBS).

El saldo de los depósitos en las instituciones financieras aumentaron en 4,7 por ciento interanual en enero, por encima del crecimiento registrado en similar mes de 2015 (3,7 por ciento)

Ancash: Depósitos

(Saldos a fin de periodo en millones de soles)

Instituciones	Enero			
	2015	2016	Estructura %	Var. %
Banco de la Nación	546	539	24,3	-1,4
Banca Múltiple	1 318	1 425	64,3	8,1
Instituciones No Bancarias	252	253	11,4	0,5
Cajas Municipales	203	210	9,5	3,2
Cajas Rurales	37	27	1,2	-26,6
Empresas Financieras	11	16	0,7	39,8
TOTAL ^{1/}	2 116	2 216	100,0	4,7
Depósitos a la vista	534	576	26,0	8,0
Depósitos de ahorro	919	941	42,5	2,5
Depósitos a plazo	664	699	31,5	5,3
En MN	1 654	1 701	76,8	2,9
En ME	462	515	23,2	11,4

1/ Debido al redondeo de los datos parciales, los totales pueden diferir de la suma de las partes.

Fuente: Superintendencia de Banca, Seguros y AFP (SBS).

Elaboración: BCRP, Sucursal Trujillo. Departamento de Estudios Económicos.

Ancash: Evolución de los depósitos

(Var. % respecto a similar mes del año anterior)

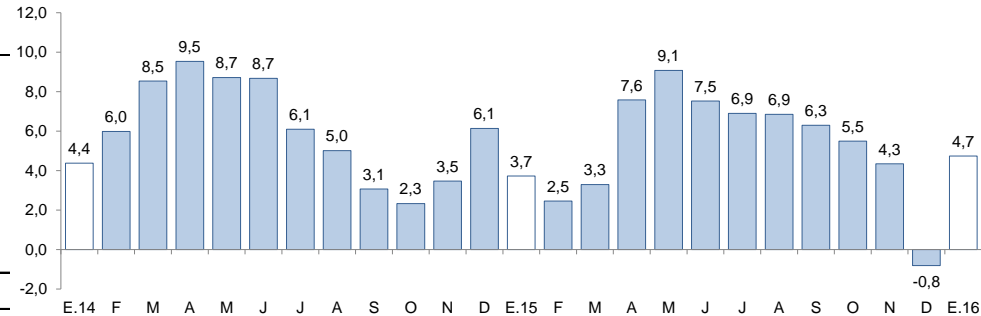

Fuente: Superintendencia de Banca, Seguros y AFP (SBS).

- De acuerdo al **tipo de institución**, los depósitos en la banca múltiple, cuya participación en los depósitos totales asciende al 64,3 por ciento, aumentaron 8,1 por ciento interanual en enero; y en las instituciones no bancarias, 0,5 por ciento, como resultado del comportamiento diferenciado de las empresas financieras (39,8 por ciento), cajas municipales (3,2 por ciento) y de las cajas rurales (-26,6 por ciento). En tanto, los depósitos en el Banco de la Nación cayeron 1,4 por ciento interanual.

La inversión pública presentó una caída interanual de 197,2 por ciento, en términos reales.

Ancash: Inversión pública^{1/} (En millones de soles)

Niveles de gobierno	Enero		
	2015	2016	Var. % real
Gobierno Nacional	1	2	15,1
Gobierno Regional	1	0	-21,2
Gobiernos locales	0	5	1 343,1
Total	2	7	197,2

1/ Información actualizada al 31 de enero de 2016.

2/ Adquisición de activos no financieros.

Fuente: Ministerio de Economía y Finanzas (MEF).

Elaboración: BCRP, Sucursal Trujillo. Departamento de Estudios Económicos.

Ancash: Evolución de la inversión pública (Var. % real respecto a similar mes del año anterior)

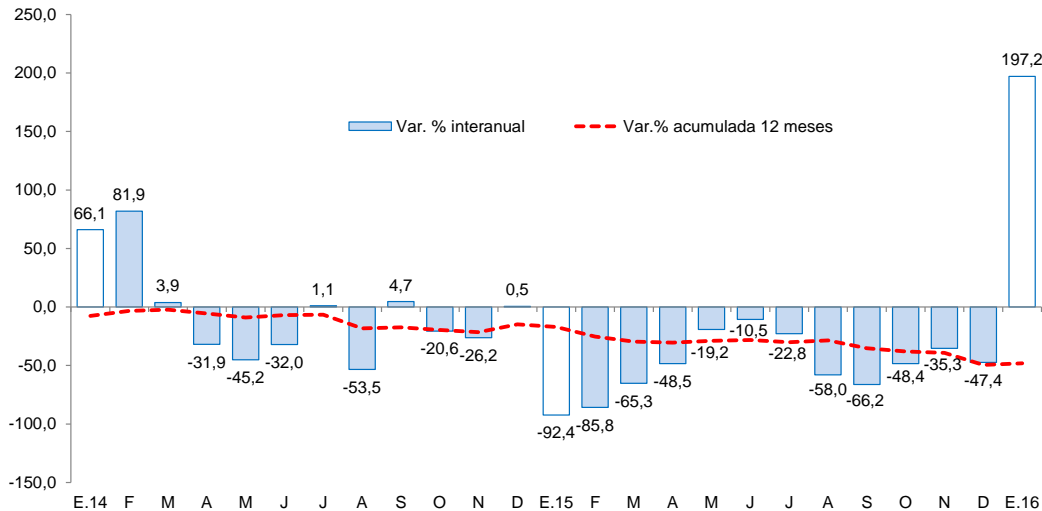

Fuente: Ministerio de Economía y Finanzas (MEF).

- La **inversión pública** correspondiente a los tres niveles de gobierno en Ancash presentó un aumento interanual de 197,2 por ciento, en términos reales. Este resultado obedece, principalmente, a la mayor inversión ejecutada del Gobierno Local (1 343,1 por ciento) y de los gobiernos nacionales (15,1 por ciento).
- Entre los principales proyectos desarrollados por el **Gobierno Nacional** destacan: “Construcción del puente Antonio Raimondi y accesos” (S/ 0,9 millones) y “Ampliación y mejoramiento de los servicios educativos de la I.E. N° 86269 María Auxiliadora - distrito de Carhuaz - provincia de Carhuaz” (S/ 0,5 millones).
- El **Gobierno Regional**, por su parte, tuvo como principales proyectos ejecutados: “Gestión de proyectos” (S/ 0,3 millones) y “Operación y mantenimiento” (S/ 0,2 millones).
- Por su parte, los **gobiernos locales** ejecutaron en el mes: “Mejoramiento en la capacidad operativa del pool de maquinarias para la atención de vías y emergencias de la Municipalidad Provincial de Pomabamba - provincia de Pomabamba” (S/ 0,6 millones) e “Instalación de la defensa ribereña del río La Colpa - distrito de Huayllabamba - provincia de Sihuas” (S/ 0,6 millones).