

**BANCO CENTRAL DE RESERVA DEL PERÚ**  
**SUCURSAL TRUJILLO**



**LA LIBERTAD: Síntesis de Actividad Económica**  
**Octubre 2015<sup>1</sup>**

**Departamento de Estudios Económicos**

*El Banco Central de Reserva del Perú (BCRP) ha considerado presentar un conjunto de indicadores sectoriales de actividad económica con la finalidad de poder realizar el seguimiento del desempeño de la economía departamental. Para el sector real, se ha utilizado el Valor Bruto de Producción a precios del año 2007 para los sectores disponibles. Cabe señalar que a partir de enero 2014, el Instituto Nacional de Estadística (INEI) ha realizado el cambio de año base (de 1994 a 2007) para la construcción del Producto Bruto Interno (PBI) nacional, estando en elaboración la desagregación departamental. En la medida que se publique referida información, el BCRP volvería a elaborar para cada departamento un indicador agregado de actividad económica.*

<sup>1</sup> En la elaboración de este informe participaron (en orden alfabético): Iván Cosavalente, Alfredo Miranda, Jonathan Rosas y Eric Torres.

## ÍNDICE

	<i>Página</i>
<b>RESUMEN EJECUTIVO .....</b>	<b>3</b>
<b>I. ACTIVIDAD PRODUCTIVA .....</b>	<b>5</b>
1. Actividad primaria.....	5
1.1 Sector agropecuario.....	5
1.2 Sector pesca .....	6
1.3 Sector minería.....	8
2. Otros indicadores sectoriales.....	9
2.1. Sector manufactura.....	9
2.2. Sector construcción.....	12
2.3. Arribos a los establecimientos de hospedaje.....	12
<b>II. SECTOR EXTERNO .....</b>	<b>13</b>
1. Exportaciones .....	13
<b>III. CRÉDITO Y DEPÓSITOS.....</b>	<b>14</b>
1. Crédito.....	14
2. Depósitos .....	16
<b>IV. FINANZAS PÚBLICAS.....</b>	<b>17</b>
1. Gasto corriente no financiero .....	17
2. Gasto de capital .....	18
<b>V. ANEXOS .....</b>	<b>20</b>



## RESUMEN EJECUTIVO

---

### Principales hechos de importancia

- El **sector agropecuario y pesca** registraron cifras positivas en octubre, creciendo 0,7 y 79,2 por ciento por ciento respectivamente. En contraste, el sector minero disminuyó 21,1 por ciento.
- El desempeño de **otros indicadores de la actividad económica** del departamento mostraron comportamientos diferenciados. Por un lado, crecieron: El crédito de consumo (13,9 por ciento), el crédito hipotecario (7,9 por ciento), el crédito total (6,4 por ciento), las exportaciones (5,6 por ciento) y los arribos a establecimientos de hospedaje (0,6 por ciento). De otro lado, decrecieron la inversión pública (-15,9 por ciento), la producción industrial (-11,9 por ciento) y los despachos de cemento (-5,7 por ciento).

### Actividad primaria

- La **actividad agropecuaria**, en octubre creció en 0,7 por ciento interanual por la mayor producción pecuaria (1,8 por ciento), la cual fue atenuada por la caída de la producción agrícola (-0,2 por ciento). En lo que va del año, el sector acumula un crecimiento de 0,3 por ciento.
- En octubre, la **actividad pesquera** creció 79,2 por ciento respecto a similar mes de 2014, básicamente, por la mayor pesca de diversas especies para el consumo humano directo en estado fresco (pasó de 477,5 a 855,6 Tm.). Sin embargo, evidencia una caída interanual de 18,2 por ciento en el período de enero a octubre.
- La **producción minera** disminuyó en octubre 21,1 por ciento interanual, generado por los bajos niveles de extracción en todos los minerales, principalmente oro, lo que significó un aporte negativo de 20,4 puntos porcentuales a la caída del sector. La menor producción de oro (-21,2 por ciento) y plata (-19,0 por ciento) se explica por la baja producción de la minera Barrick Misquichilca (-41,6 por ciento). Entre enero y octubre de 2015, la actividad minera creció 1,5 por ciento.

### Otros indicadores de actividad económica

- En octubre, la **actividad manufacturera** disminuyó 11,9 por ciento, como resultado de la baja producción, principalmente, de la agroindustria de conservación de frutas y hortalizas (-32,5 por ciento) y de la industria de papel y cartón (-95,0 por ciento). En el periodo de enero-octubre, la manufactura evidencia una caída de 7,2 por ciento.
- En el sector construcción, los **despachos de cemento** disminuyeron en octubre 5,7 por ciento respecto a igual mes de 2014, con lo cual acumularon al décimo mes de 2015 una tasa negativa de 5,4 por ciento.
- Los **arribos a los establecimientos de hospedaje** aumentaron 0,6 por ciento interanual. En tanto, los arribos de visitantes nacionales se incrementaron en 1,9 por ciento y los de extranjeros cayeron 37,4 por ciento.
- Las **exportaciones** en el departamento de La Libertad sumaron US\$ 255 millones en octubre, mayores en 5,6 por ciento, con relación a igual mes de 2014. Las tradicionales y no tradicionales aumentaron 5,9 por ciento y 4,8 por ciento.

- El saldo del **crédito directo total** de las instituciones financieras a octubre (S/. 7 301 millones) registró un crecimiento interanual de 6,4 por ciento. El crédito de **consumo** se incrementó en 13,9 por ciento y el **hipotecario**, en 7,9 por ciento.
- La **inversión pública** correspondiente a los tres niveles de gobierno en La Libertad (S/. 73 millones) registró una caída interanual de 15,9 por ciento, en términos reales, por una menor inversión del Gobierno Nacional (-81,7 por ciento) y de los gobiernos locales (-38,8 por ciento).

**CUADRO N° 01**  
**LA LIBERTAD: OTROS INDICADORES DE ACTIVIDAD ECONÓMICA**  
 (Variación % respecto a similar mes del año anterior)

	May.15	Jun.15	Jul.15	Ago.15	Set.15	Oct.15
Producción industrial <sup>1/</sup>	↓ -10,0	↓ -13,8	↓ -0,2	↓ -10,4	↓ -10,6	↓ -11,9
Despacho de cemento <sup>1/</sup>	↓ -7,4	↓ -2,4	↓ -15,5	↓ -4,7	↓ -12,5	↓ -5,7
Arribos a los establecimientos de hospedaje	↓ -6,4	↓ -5,5	↓ -1,4	↓ -11,6	↓ -4,0	↑ 0,6
Exportaciones	↓ -15,7	↑ 3,7	↑ 1,3	↓ -29,5	↑ 4,7	↑ 5,6
Crédito total	↑ 6,1	↑ 5,4	↑ 5,3	↑ 6,3	↑ 7,2	↑ 6,4
Crédito de consumo	↑ 11,7	↑ 12,1	↑ 13,2	↑ 14,1	↑ 13,6	↑ 13,9
Crédito hipotecario	↑ 9,6	↑ 8,5	↑ 8,0	↑ 8,1	↑ 8,2	↑ 7,9
Inversión pública <sup>1/</sup>	↓ -7,4	↓ -37,8	↓ -40,4	↑ 27,3	↓ -48,2	↓ -15,9

<sup>1/</sup> En términos reales.

Fuentes: BCRP - Sucursal Trujillo, SUNAT, MINCETUR, SBS y MEF.

## I. ACTIVIDAD PRODUCTIVA

### 1. Actividad primaria

#### 1.1 Sector agropecuario

- En octubre, el sector agropecuario creció en 0,7 por ciento interanual por la mayor producción pecuaria (1,8 por ciento), la cual fue atenuada por la caída de la producción agrícola (-0,2 por ciento). En lo que va del año, el sector acumula un crecimiento de 0,3 por ciento.
- El desempeño desfavorable de la producción agrícola en el mes (-0,2 por ciento) reflejó la menor producción de los cultivos orientados al mercado interno (-4,2 por ciento), principalmente, de piña (-2,2 por ciento) y papa (-1,2 por ciento); el primero, por la disminución de la superficie cosechada; y en el caso de la papa, por la reducción del rendimiento en campo (-6,6 por ciento). Sin embargo, el crecimiento de los cultivos orientados al mercado externo y agroindustria (0,7 por ciento) atenuó el resultado del sector, al incrementarse los volúmenes cosechados de maíz amarillo duro (173,9 por ciento).

**CUADRO N° 02**  
**LA LIBERTAD: SECTOR AGROPECUARIO <sup>1/</sup>**  
(Miles de toneladas)

	Estructura Porcentual 2013 <sup>2/</sup>	Octubre				Enero - Octubre			
		2014	2015	Var.%	Contribución %	2014	2015	Var.%	Contribución %
<b>AGRÍCOLA</b>	<b>57,9</b>			<b>-0,2</b>	<b>-0,1</b>			<b>-3,1</b>	<b>-1,8</b>
Orientada al mercado externo y agroindustria <sup>2/</sup>	<b>35,7</b>			<b>0,7</b>	<b>0,3</b>			<b>-4,2</b>	<b>-1,4</b>
Espárrago	15,8	20,1	17,9	-11,1	-2,3	148,5	134,4	-1,8	-0,3
Caña de azúcar	8,6	556,5	561,6	0,9	0,1	4 731,3	4 494,7	-5,2	-0,5
Maíz amarillo duro	5,2	15,1	41,3	173,9	5,8	153,5	182,5	19,0	0,6
Palta	2,4	3,2	3,2	1,3	0,0	106,7	106,6	0,2	0,0
Uva	1,6	3,4	3,5	3,0	0,0	34,6	35,4	2,3	0,0
Alcachofa	0,9	8,8	6,0	-31,2	-1,4	19,4	9,7	-45,5	-0,4
Algodón rama	0,4	0,0	0,0	0,0	0,0	5,8	2,7	0,0	0,0
Páprika	0,8	1,2	0,2	-82,0	-2,0	5,9	2,2	-61,7	-0,7
Orientada al mercado interno <sup>2/</sup>	<b>22,3</b>			<b>-4,2</b>	<b>-0,4</b>			<b>-1,7</b>	<b>-0,4</b>
Arroz cáscara	8,1	0,0	0,0	0,0	0,0	362,6	343,9	-5,1	-0,5
Papa	5,0	22,9	22,7	-1,2	0,0	367,5	359,9	-0,6	0,0
Trigo	1,4	0,1	0,0	-100,0	0,0	60,1	62,1	4,8	0,1
Cebada grano	0,9	0,4	0,0	-100,0	-0,1	56,1	58,3	0,0	0,0
Alfalfa	0,6	20,4	20,9	2,9	0,0	177,2	178,1	0,5	0,0
Maíz amiláceo	0,6	0,0	0,0	89,6	0,0	21,0	22,8	10,1	0,1
Cebolla	0,5	5,0	6,2	24,6	0,2	25,7	42,3	28,2	0,1
Piña	0,3	1,4	1,4	-2,2	0,0	20,7	20,6	-0,3	0,0
<b>PECUARIA</b>	<b>42,1</b>			<b>1,8</b>	<b>0,8</b>			<b>5,3</b>	<b>2,2</b>
Carne de ave <sup>3/</sup>	30,4	20,9	21,1	1,2	0,4	202,4	211,9	4,7	1,4
Huevo	5,1	4,7	5,0	7,0	0,3	48,8	51,5	14,3	0,7
Leche	2,7	10,4	10,4	0,3	0,0	100,6	101,6	0,8	0,0
Carne de vacuno <sup>3/</sup>	1,6	0,6	0,6	3,1	0,1	5,7	5,9	2,9	0,0
<b>SECTOR AGROPECUARIO</b>	<b>100,0</b>			<b>0,7</b>	<b>0,7</b>			<b>0,3</b>	<b>0,3</b>

Nota: Debido al redondeo de los datos parciales, los totales pueden diferir de la suma de las partes.

1/ Cifras preliminares.

2/ A precios de 2007.

3/ Peso neto.

Fuente: Ministerio de Agricultura y Riego.

Elaboración: BCRP, Sucursal Trujillo. Departamento de Estudios Económicos.

- La actividad pecuaria creció 1,8 por ciento interanual, principalmente, por la mayor producción de huevo (7,0 por ciento) y carne de vacuno (3,1 por ciento).



- La superficie sembrada en los tres primeros meses de la actual campaña agrícola 2015-2016, registró 27,5 mil hectáreas instaladas, área menor en 7,7 por ciento respecto a la registrada en igual mes de la anterior campaña. Los cultivos que presentaron menores siembras en términos absolutos son: Maíz amiláceo (-1 938 has.) y papa (-1 190 has.).

**CUADRO N° 03**  
**LA LIBERTAD: SUPERFICIE SEMBRADA <sup>1/</sup>**  
(Hectáreas)

	Campaña agrícola <sup>2/</sup>		Variación	
	2014/2015	2015/2016	Absoluta	Porcentual
<b>CULTIVOS TRANSITORIOS</b>	<b>28 977</b>	<b>26 665</b>	<b>-2 312</b>	<b>-8,0</b>
Alcachofa	0	0	0	0,0
Arroz cáscara	1 369	2 858	1 489	108,8
Cebada	579	1 437	858	148,2
Frijol grano seco	1 037	767	- 270	-26,0
Maíz amarillo duro	2 280	2 533	254	11,1
Maíz amiláceo	6 142	4 204	-1 938	-31,5
Papa	10 701	9 511	-1 190	-11,1
Paprika	119	41	- 78	-65,5
Pimiento piquillo	0	0	0	0,0
Trigo	0	0	0	0,0
Otros	6 752	5 314	-1 438	-21,3
<b>CULTIVOS PERMANENTES</b>	<b>807</b>	<b>831</b>	<b>24</b>	<b>2,9</b>
Caña de azúcar	624	594	- 30	-4,8
Espárrago	168	230	62	36,9
Uva	16	7	- 9	-54,8
<b>Total</b>	<b>29 784</b>	<b>27 496</b>	<b>-2 288</b>	<b>-7,7</b>

1 / Cifras preliminares.

2 / De agosto a octubre.

Fuente: Gerencia Regional de Agricultura y Riego- La Libertad.

Elaboración: BCRP, Sucursal Trujillo. Departamento de Estudios Económicos.

## 1.2 Sector pesca

- En octubre, la actividad pesquera continuó mostrando por tercer mes consecutivo tasas positivas de crecimiento. Creció 79,2 por ciento respecto a similar mes de 2014, básicamente, por la mayor pesca de diversas especies para el consumo humano directo en estado fresco (pesca artesanal), cuyo nivel de desembarque pasó de 477,5 Tm. en octubre de 2014 a 855,6 Tm. en el presente mes, favorecida por la mayor presencia de las especies pota (aumentó de 17,7 a 486,4 Tm.) y bonito (de 25,3 a 113,2 Tm.); ambas representan el 70,0 por ciento del total de la pesca artesanal.
- En cuanto a la pesca de la especie anchoveta para la elaboración de harina y aceite, se encuentra suspendida (veda) desde el 01 de agosto pasado, por encontrarse en proceso reproductivo (desove). Cabe señalar que la segunda temporada de pesca en la zona norte-centro (Tumbes, Piura, Lambayeque, La Libertad y Ancash), se iniciará el 17 de noviembre próximo, habiéndose determinado como límite máximo de extracción permisible 1,1 millones de Tm. (R.M. N° 369-2015-PRODUCE).
- A pesar de la favorable evolución del mes como en los dos meses previos (agosto 31,7 por ciento y setiembre 606,1 por ciento), el sector acumuló en el transcurso de enero a octubre una tasa negativa de crecimiento de 18,2 por ciento al compararla con igual lapso de 2014, como resultado de la baja pesca tanto para el consumo humano directo en estado fresco (pesca artesanal, -29,2 por ciento), como para el consumo industrial (anchoveta, -15,7 por ciento).



**CUADRO N° 04**  
**LA LIBERTAD: SECTOR PESQUERO <sup>1/</sup>**  
(En toneladas)

	Octubre			Enero - Octubre		
	2014	2015	Var.% <sup>2/</sup>	2014	2015	Var.% <sup>2/</sup>
<b>Consumo Humano Directo</b>	<b>478</b>	<b>856</b>	<b>79,2</b>	<b>9 965</b>	<b>7 057</b>	<b>-29,2</b>
. Fresco	478	856	79,2	9 965	7 057	-29,2
<b>Consumo Industrial</b>	<b>0</b>	<b>0</b>	<b>-</b>	<b>266 473</b>	<b>224 623</b>	<b>-15,7</b>
. Anchoqueta	0	0	-	266 473	224 623	-15,7
. Otras Especies	0	0	0,0	0	0	0,0
<b>SECTOR PESCA</b>			<b>79,2</b>			<b>-18,2</b>

1/ Cifras preliminares.

2/ Variación a precios de 2007.

Fuente: Ministerio de la Producción.

Elaboración: BCRP, Sucursal Trujillo. Departamento de Estudios Económicos.

- Con relación a la **temperatura superficial del mar (TSM)**, medida por IMARPE en diferentes puntos fijos a lo largo del litoral de La Libertad (Pacasmayo, Malabrigo, Huanchaco, Salaverry y Pto. Morín), ésta registró un valor promedio de 18,4°C en octubre de 2015, ubicándose a 2,7°C por encima (anomalía positiva) de su histórico normal (15,7°C), manteniendo por sexto mes consecutivo anomalías positivas superiores a los 2,0°C, lo cual responde al arribo de masas de agua caliente (ondas Kelvin). Según el comunicado N° 20 (19.11.15) del comité encargado del Estudio Nacional del Fenómeno de El Niño (ENFEN), manifiesta que se espera que el máximo de la onda Kelvin cálida, generada por la anomalía de vientos del oeste durante setiembre y octubre en el Pacífico Central, llegue a la costa peruana aproximadamente a fines de noviembre, lo cual podría contribuir a mantener el calentamiento anómalo actual de la superficie del mar. Cabe señalar que en igual mes de 2014, la TSM observó un nivel promedio de 16,3°C, reportando una leve anomalía positiva de 0,6°C, es decir mayor a su patrón histórico.
- El precio promedio de la harina de pescado en noviembre (US\$ 1 731 por tonelada) fue mayor en 8,4 por ciento respecto al mes anterior; sin embargo, frente a noviembre de 2014, la cotización promedio fue menor en 17,4 por ciento.

**GRÁFICO N° 01**  
**COTIZACIÓN INTERNACIONAL DE HARINA DE PESCADO**  
(Hamburgo - US\$/TM)

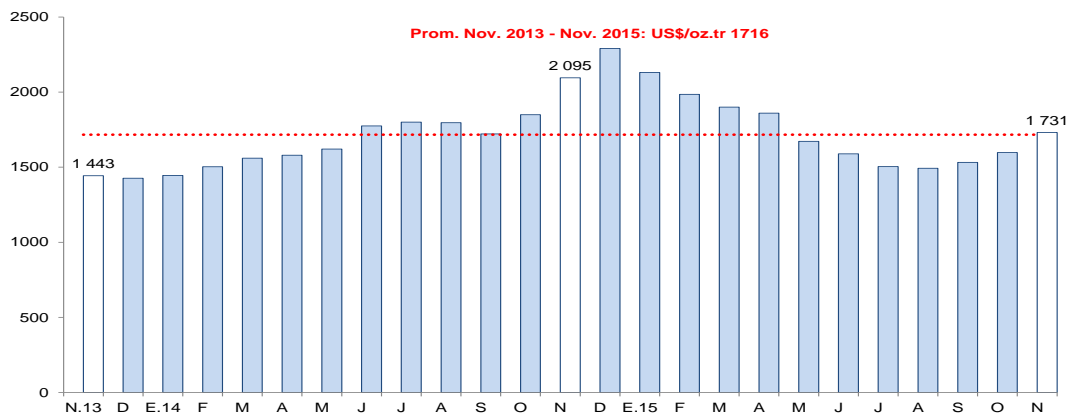

Fuente: Reuters y Bloomberg.



### 1.3 Sector minería

- La producción minera disminuyó en octubre 21,1 por ciento interanual, generado por los bajos niveles de extracción en todos los minerales, principalmente oro, lo que significó un aporte negativo de 20,4 puntos porcentuales a la caída del sector.
- La menor producción de oro (-21,2 por ciento) y plata (-19,0 por ciento) se explica por la baja producción de la minera Barrick Misquichilca (-41,6 por ciento).
- Entre enero y octubre de 2015, la actividad minera creció 1,5 por ciento, debido a la mayor producción de oro (2,5 por ciento). Por el contrario, disminuyó la producción de zinc (-34,9 por ciento), cobre (-31,0 por ciento), plomo (-28,3 por ciento) y plata (-5,8 por ciento).

**CUADRO N° 05**  
**SECTOR MINERÍA <sup>1/</sup>**

(Variación % real respecto a similar periodo del año anterior)

	Estructura Porcentual 2013 <sup>2/</sup>	Octubre			Enero - Octubre		
		2015	Var. %	Contribución %	2015	Var. %	Contribución %
Oro (Onzas troy)	94,8	115 943	-21,2	-20,4	1 257 521	2,5	2,4
Plata (Onzas troy)	2,6	161 640	-19,0	-0,4	1 673 207	-5,8	-0,1
Zinc (TMF)	1,3	197	-20,3	-0,1	2 513	-34,9	-0,3
Plomo (TMF)	0,3	79	-22,0	0,0	966	-28,3	-0,1
Cobre (TMF)	0,1	105	-20,5	-0,1	1 079	-31,0	-0,3
<b>SECTOR MINERÍA <sup>2/</sup></b>	<b>100,0</b>		<b>-21,1</b>	<b>-21,1</b>		<b>1,5</b>	<b>1,5</b>

<sup>1/</sup> Cifras preliminares.

<sup>2/</sup> A precios de 2007

Fuente: Ministerio de Energía y Minas.

Elaboración: BCRP, Sucursal Trujillo. Departamento de Estudios Económicos.

**GRÁFICO N° 02**  
**CRECIMIENTO DE LA PRODUCCIÓN MINERA**  
(Variación % real respecto a similar mes del año anterior)

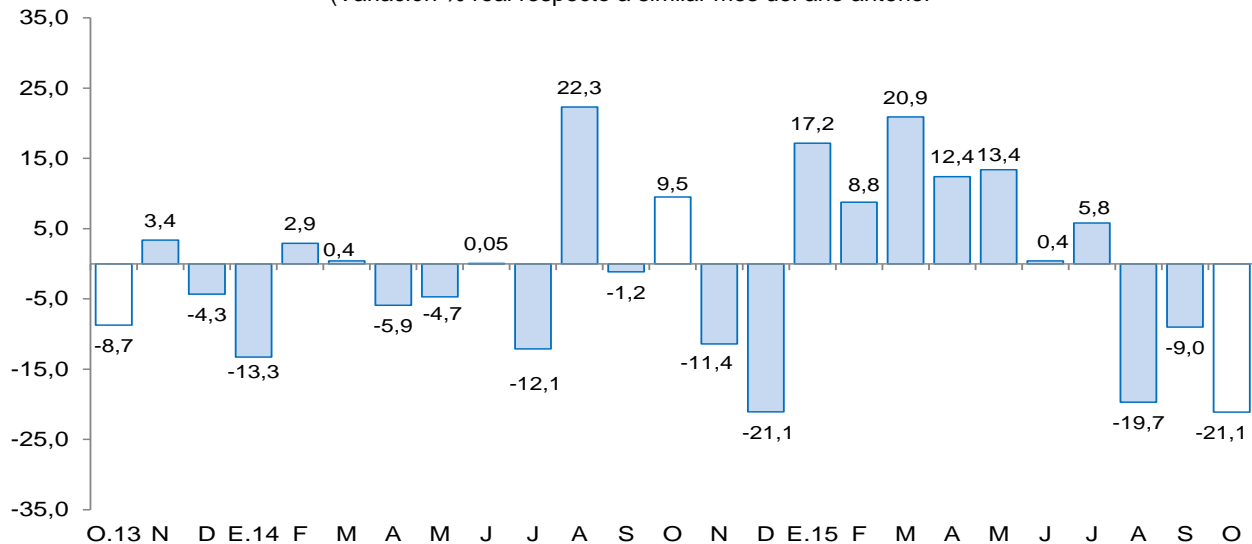

Fuente: MINEM.

Elaboración: BCRP, Sucursal Trujillo, Departamento de Estudios Económicos





- El precio promedio del oro en noviembre fue US\$ 1 085,8 por onza troy, nivel menor en 6,3 por ciento, respecto a octubre (US\$ 1 159,4 por onza troy). El menor precio se sustentó en el avance global del dólar presionado por las expectativas de que la FED suba en diciembre su tasa de referencia y en las menores importaciones de oro de India en octubre.

**GRÁFICO N° 03**  
**COTIZACIÓN INTERNACIONAL DE ORO**  
(London Metal Exchange - US\$/oz.tr.)

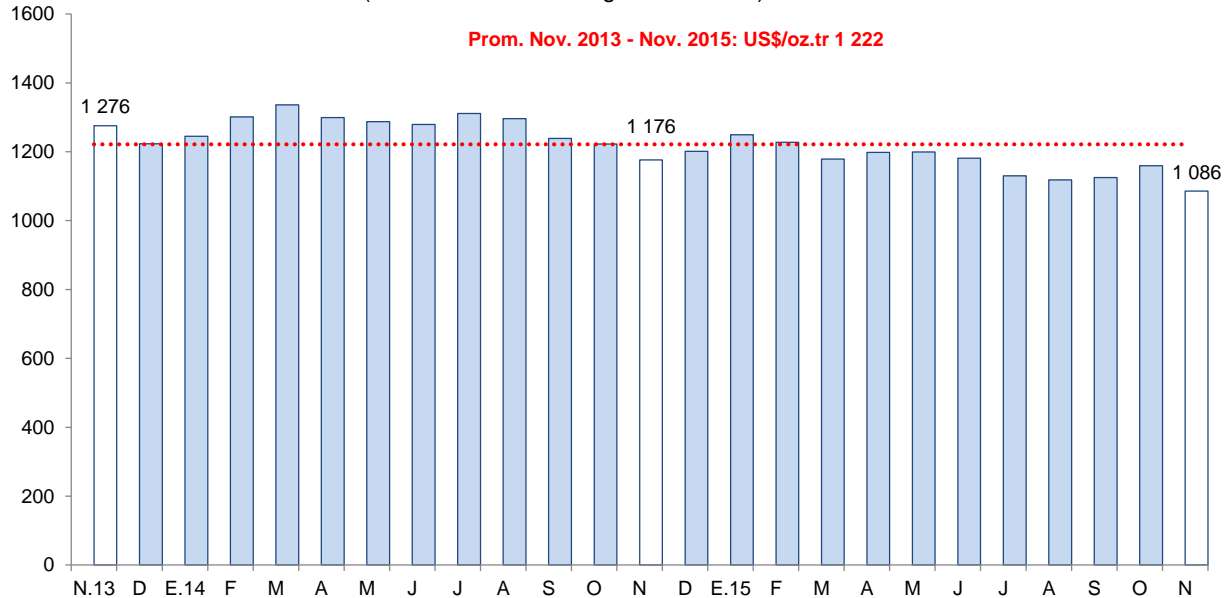

Fuente: Bloomberg.

## 2. Otros indicadores sectoriales

### 2.1. Sector manufactura

- La **actividad manufacturera** continuó presentando por seis meses ininterrumpidos un comportamiento recesivo. En octubre disminuyó 11,9 por ciento interanual, lo cual obedece, en mayor medida, al retroceso de la industria no primaria con una tasa negativa de 15,7 por ciento; asimismo, la industria procesadora de recursos primarios se contrajo en 0,9 por ciento.
- Similar comportamiento evidencia la manufactura en el periodo enero-octubre al acumular una caída de 7,2 por ciento respecto a similar lapso de 2014. La industria no primaria disminuyó en 7,4 por ciento y la primaria en 6,6 por ciento.
- El leve retroceso de la **manufactura primaria** (-0,9 por ciento) se sustenta en la baja producción de productos cárnicos (-5,5 por ciento) y azúcar (-0,6 por ciento). La industria de harina y aceite de pescado no registra producción, debido a la paralización de sus actividades por la veda reproductiva (desove) de su principal recurso (anchoveta), lo cual es habitual por esta época del año.
- Durante los diez primeros meses, la industria primaria acumuló una tasa negativa de crecimiento de 6,6 por ciento al compararla con igual tramo de 2014 como resultado de la baja producción de harina y aceite de pescado (-19,4 por ciento) y de azúcar (-6,1 por ciento).

**CUADRO N° 06**  
**LA LIBERTAD: SECTOR MANUFACTURA <sup>1/</sup>**  
 (Variación % real respecto a similar periodo del año anterior)

Ramas de actividad	Estructura porcentual 2013 <sup>2/</sup>	Octubre		Enero - Octubre	
		Var.%	Contribución <sup>3/</sup>	Var.%	Contribución <sup>3/</sup>
<b>MANUFACTURA PRIMARIA</b>	<b>28,0</b>	<b>-0,9</b>	<b>-0,2</b>	<b>-6,6</b>	<b>-1,7</b>
Productos cárnicos	1,1	-5,5	-0,1	8,9	0,1
Harina y aceite de pescado	5,5	-	-	-19,4	-0,5
Azúcar	21,3	-0,6	-0,2	-6,1	-1,3
<b>MANUFACTURA NO PRIMARIA</b>	<b>72,0</b>	<b>-15,7</b>	<b>-11,7</b>	<b>-7,4</b>	<b>-5,5</b>
<b>Alimentos y bebidas</b>	<b>47,3</b>	<b>-15,6</b>	<b>-8,0</b>	<b>-7,6</b>	<b>-3,8</b>
Conservación de frutas y hortalizas	13,7	-32,5	-6,9	-29,6	-4,7
Productos lácteos	0,7	-4,2	0,0	-16,7	-0,1
Harina de trigo	3,2	-26,0	-0,7	-10,4	-0,3
Sémola de trigo	0,1	-39,1	0,0	30,3	0,0
Alimentos para animales	13,3	-3,4	-0,4	-1,8	-0,2
Galletas	3,4	-10,1	-0,3	-3,9	-0,1
Chocolate	0,0	44,3	0,0	11,0	0,0
Alcohol etílico	2,9	-30,5	-0,9	-15,7	-0,4
Ron y otras bebidas	0,8	-4,0	0,0	6,0	0,1
Bebidas gaseosas	9,3	13,9	1,2	21,6	2,1
<b>Fabricación productos textiles</b>	<b>1,6</b>	<b>-10,6</b>	<b>-0,2</b>	<b>-3,9</b>	<b>-0,1</b>
Hilados de algodón	1,6	-10,6	-0,2	-3,9	-0,1
<b>Curtido y adobo de cueros, calzado</b>	<b>1,0</b>	<b>-44,9</b>	<b>-0,4</b>	<b>-14,5</b>	<b>-0,1</b>
<b>Productos de madera y otros</b>	<b>2,9</b>	<b>3,4</b>	<b>0,1</b>	<b>-3,6</b>	<b>-0,1</b>
Tableros aglomerados	2,9	3,4	0,1	-3,6	-0,1
<b>Papel y productos de papel</b>	<b>3,0</b>	<b>-95,0</b>	<b>-2,5</b>	<b>-24,4</b>	<b>-0,8</b>
Papel y cartón	3,0	-95,0	-2,5	-24,4	-0,8
<b>Actividades de edición e impresión</b>	<b>0,2</b>	<b>-1,2</b>	<b>0,0</b>	<b>2,3</b>	<b>0,0</b>
<b>Productos de plástico</b>	<b>1,7</b>	<b>-15,2</b>	<b>-0,3</b>	<b>-0,6</b>	<b>0,0</b>
Sacos de polipropileno	1,3	-22,6	-0,3	-3,7	-0,1
Tela arpillera	0,4	24,2	0,1	13,7	0,0
<b>Productos minerales no metálicos</b>	<b>13,1</b>	<b>-11,3</b>	<b>-1,3</b>	<b>-6,5</b>	<b>-0,8</b>
Cemento	13,1	-11,3	-1,3	-6,5	-0,8
<b>Vehículos automotores</b>	<b>1,2</b>	<b>104,8</b>	<b>0,9</b>	<b>17,3</b>	<b>-0,1</b>
Carrocerías	1,2	104,8	0,9	17,3	0,2
<b>SECTOR MANUFACTURA</b>	<b>100,0</b>	<b>-11,9</b>	<b>-11,9</b>	<b>-7,2</b>	<b>-7,2</b>

1/ Cifras preliminares.

2/ A precios de 1994.

3/ En puntos porcentuales.

Fuente: Gerencia Regional de Agricultura y Riego, Ministerio de la Producción y empresas industriales.

Elaboración: BCRP, Sucursal Trujillo. Departamento de Estudios Económicos.



- La caída mensual del **subsector no primario** (-15,7 por ciento) refleja los menores niveles de producción obtenidos en la mayoría de los grupos industriales como papel y cartón (-95,0 por ciento), curtido y adobo de cueros (-44,9 por ciento), alimentos y bebidas (-15,3 por ciento), productos de plástico (-15,2 por ciento), minerales no metálicos (-11,3 por ciento) e hilados de algodón (-10,6 por ciento). El resto de ramas industriales, por el contrario, mostraron un favorable desempeño que permitió atenuar, en alguna proporción, el retroceso de este subsector: Carrocerías (104,8 por ciento) y productos de madera y otros (3,4 por ciento).

**GRÁFICO N° 04**  
**LA LIBERTAD: EVOLUCIÓN DE LA PRODUCCIÓN MANUFACTURERA NO PRIMARIA**  
 (Variación % real respecto a similar mes del año anterior)

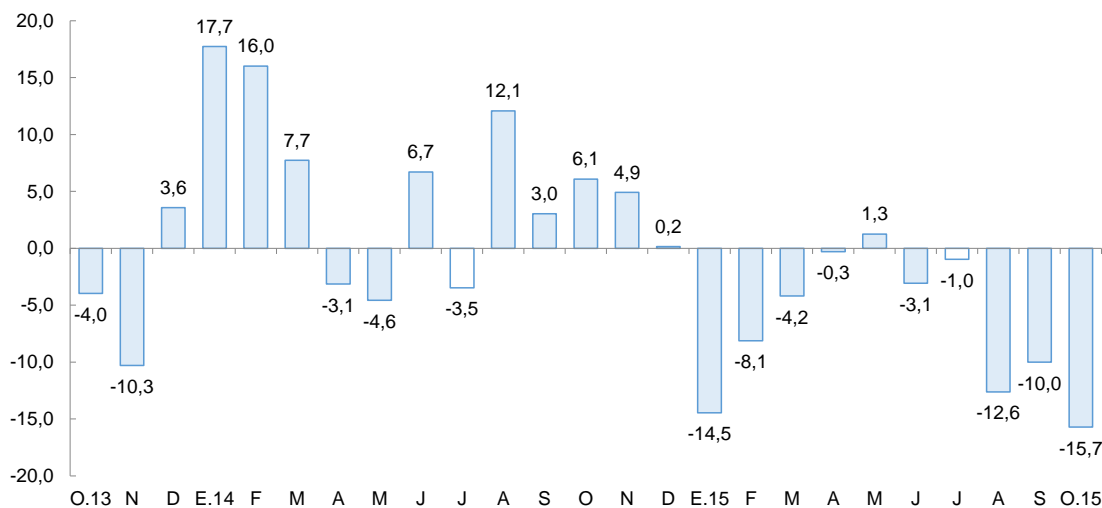

Fuente: Ministerio de Agricultura y Riego y empresas industriales.

- La industria de alimentos y bebidas continuó mostrando un comportamiento contractivo por cinco meses consecutivos. En octubre la caída fue de 15,6 por ciento, principalmente, por el desfavorable desempeño de la agroindustria de conservación de frutas y hortalizas, cuya producción se redujo en 32,5 por ciento, particularmente en la preparación de conservas de alcachofa (-52,8 por ciento), espárrago (-18,1 por ciento) y pimienta (-16,0 por ciento). Igualmente incidieron en el comportamiento del grupo de alimentos y bebidas, pero en menor medida, la baja producción de alcohol etílico (-30,5 por ciento), harina de trigo (-26,0 por ciento), galletas (-10,1 por ciento), productos lácteos (-4,2 por ciento), ron y otras bebidas (-4,0 por ciento) y alimentos para animales (-3,4 por ciento). La excepción fueron las industrias de chocolate y bebidas gaseosas que presentaron aumentos en sus niveles de producción de 44,3 por ciento y 13,9 por ciento, respectivamente, ambas por razones de mercado.
- De enero a octubre, el subsector no primario acumuló una tasa negativa de crecimiento de 7,4 por ciento interanual, por los bajos niveles de producción en las industrias de: Conservación de frutas y hortalizas (-29,6 por ciento), papel y cartón (-24,4 por ciento), productos lácteos (-16,7 por ciento), alcohol etílico (-15,7 por ciento), curtido y adobo de cueros (-14,5 por ciento), harina de trigo (-10,4 por ciento), cemento (-6,5 por ciento), galletas (-3,9 por ciento), hilados de algodón (-3,9 por ciento), tableros aglomerados (-3,6 por ciento), alimentos preparados para animales (-1,8 por ciento) y productos de plástico (-0,6 por ciento). Contrariamente, el resto de industrias como actividades de edición e impresión, ron y otras bebidas, chocolate, carrocerías, bebidas gaseosas y sémola de trigo, presentaron mayores niveles de producción con tasas que fluctuaron en el rango de 2,3 por ciento y 30,3 por ciento.



## 2.2. Sector construcción

- En el sector construcción, los **despachos de cemento** disminuyeron en octubre -5,7 por ciento con relación al nivel registrado en análogo mes de 2014, siendo el séptimo mes que registran caídas consecutivas, lo cual se atribuye a la menor inversión del sector público y por una ralentización de proyectos inmobiliarios. En lo que va del año, de enero a octubre, los despachos acumulan una reducción de 5,4 por ciento.

**GRÁFICO N° 05**  
**LA LIBERTAD: EVOLUCIÓN DE DESPACHOS DE CEMENTO**  
(Variación % real respecto a similar mes del año anterior)

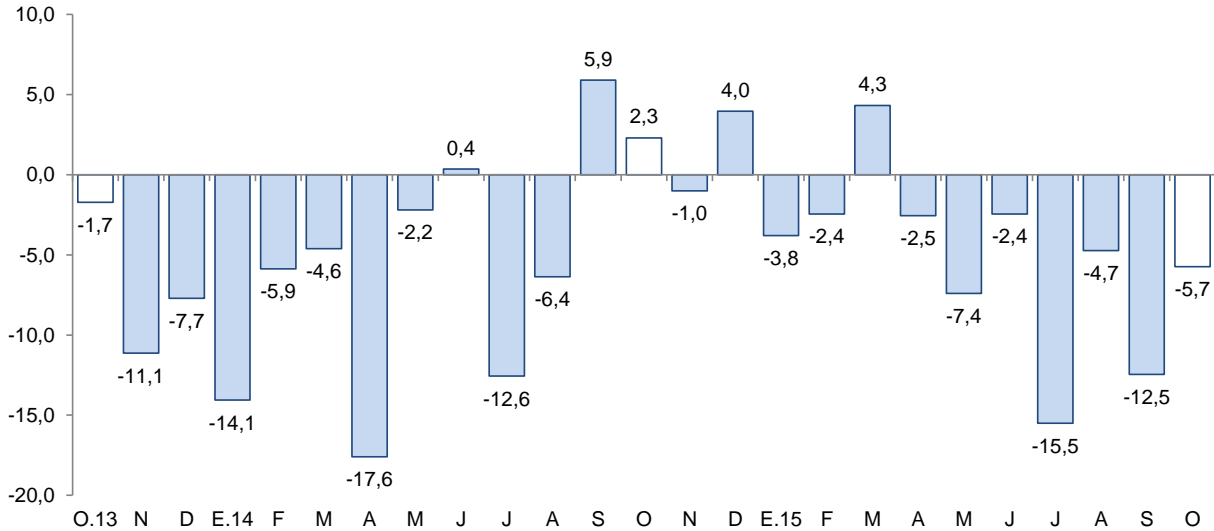

Fuente: Cementos Pacasmayo S.A.A.

## 2.3. Arribos a los establecimientos de hospedaje

- En los establecimientos de hospedaje se registraron 148,6 mil arribos en octubre, lo que representa un ligero crecimiento de 0,6 por ciento, frente a lo registrado en similar mes de 2014. Este resultado refleja el aumento de arribos de visitantes nacionales en 1,9 por ciento interanual; contrariamente, los arribos de visitantes extranjeros retrocedieron 37,4 por ciento interanual.
- En lo que va del 2015, se han registrado 1,5 millones de arribos de visitantes a establecimientos de hospedaje, lo que representa una caída del 3,0 por ciento interanual. El 97,4 por ciento de estos arribos son de visitantes nacionales, los cuales muestran un retroceso del 2,7 por ciento frente a lo registrado en el mismo periodo (enero a octubre) del 2014. Los arribos acumulados de visitantes extranjeros también mostraron un descenso (-13,4 por ciento), en el similar periodo del año anterior.

**GRÁFICO N° 06**  
**LA LIBERTAD: EVOLUCIÓN DE ARRIBOS A ESTABLECIMIENTOS DE HOSPEDAJE**  
 (Variación %)

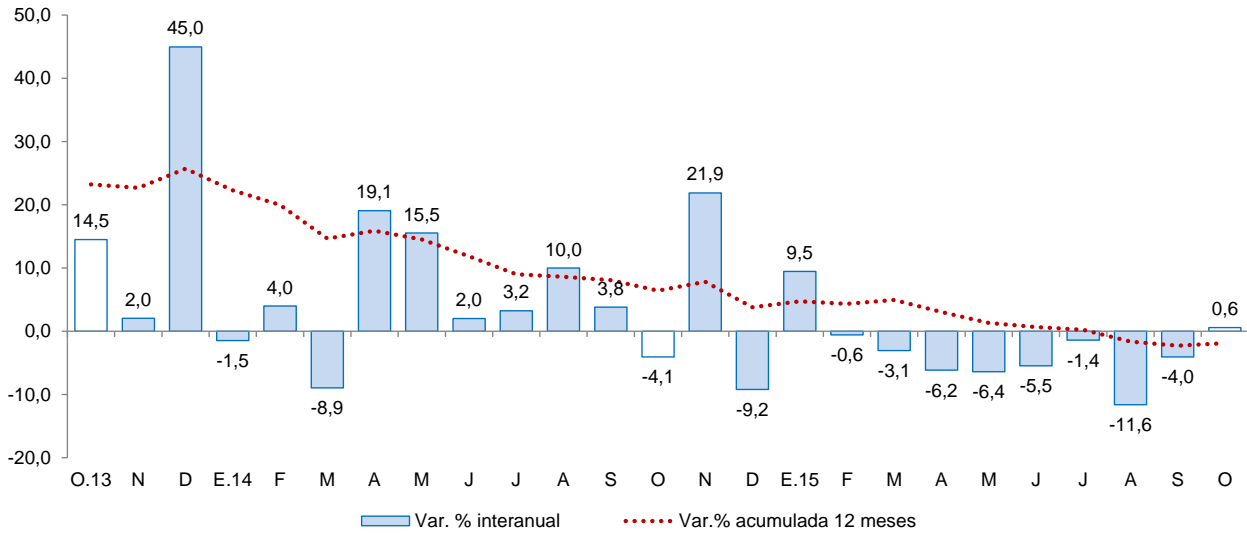

Fuente: Encuesta Mensual de Establecimiento de Hospedajes Temporal - MINCETUR.

## II. SECTOR EXTERNO

### 1. Exportaciones

- Las exportaciones en el departamento de La Libertad sumaron US\$ 255 millones en octubre, mayores en 5,6 por ciento, con relación a igual mes de 2014. Las tradicionales y no tradicionales aumentaron 5,9 por ciento y 4,8 por ciento. En tanto, las exportaciones acumuladas entre enero y octubre (US\$ 2 208 millones) cayeron 2,4 por ciento interanual.
- El comportamiento de las **exportaciones tradicionales** responde principalmente a mayores ventas en el sector minero y pesquero. En el primer grupo destaca el oro (2,6 por ciento), cuyo volumen embarcado aumentó 8,2 por ciento, en el grupo pesquero resaltan las mayores exportaciones de harina de pescado (399,1 por ciento) cuyo volumen embarcado registró un incremento de 488,6 por ciento.
- En cuanto a las **exportaciones no tradicionales** del mes (US\$ 74 millones), las ventas de productos agropecuarios aumentaron 21,1 por ciento, explicado por mayores exportaciones de arándanos en conserva (444,5 por ciento), uvas frescas (180,8 por ciento) alcachofas en conserva (12,0 por ciento) y otras hortalizas en conserva (88,6 por ciento), pese a la disminución observada en las ventas de alimentos para animales (-53,9 por ciento), espárragos en conserva (-14,9 por ciento) y espárragos frescos (-25,5 por ciento). Por otra parte, se observaron caídas los rubros químico y minería no metálica, cuyos productos representativos como alcohol etílico y carbón antracita disminuyeron 93,9 por ciento y 93,4 por ciento.
- Entre los principales países de destino de las exportaciones entre enero y octubre del presente año, se encuentran Suiza (35,9 por ciento), Canadá (20,9 por ciento) y Estados Unidos (10,6 por ciento). Para los dos primeros países, destaca la exportación de oro, mientras que para Estados Unidos, espárragos frescos. Por otra parte, con relación a las exportaciones agropecuarias, los principales países de destino son Estados Unidos (38,0 por ciento), Ecuador (13,5 por ciento) y España (12,5 por ciento).



**CUADRO Nº 07**  
**LA LIBERTAD: EXPORTACIONES POR GRUPO DE PRODUCTOS <sup>1/</sup>**  
 (Valor FOB en millones de US\$)

TIPO	Octubre			Enero - Octubre		
	2014	2015	Var. %	2014	2015	Var. %
<b>PRODUCTOS TRADICIONALES</b>	<b>171</b>	<b>181</b>	<b>5,9</b>	<b>1 683</b>	<b>1 623</b>	<b>-3,6</b>
Pesqueros	2	8	399,1	122	45	-63,2
Agrícolas	5	5	0,6	46	28	-38,1
Mineros	165	169	2,3	1 516	1 550	2,3
<b>PRODUCTOS NO TRADICIONALES</b>	<b>70</b>	<b>74</b>	<b>4,8</b>	<b>578</b>	<b>584</b>	<b>1,1</b>
Agropecuarios	59	72	21,1	522	539	3,3
Textiles	0	0	-5,3	1	1	-30,1
Maderas y papeles	0	0	-89,1	1	1	-48,3
Químicos	5	1	-83,4	31	21	-32,5
Productos mineros no metálicos	6	0	-93,4	15	15	2,8
Sidero - metalúrgico y joyería	0	0	-	0	0	-52,7
Otros	0	1	70,9	7	7	4,2
<b>OTROS <sup>2/</sup></b>	<b>0</b>	<b>0</b>	<b>-</b>	<b>0</b>	<b>0</b>	<b>-100,0</b>
<b>TOTAL EXPORTACIONES <sup>3/</sup></b>	<b>241</b>	<b>255</b>	<b>5,6</b>	<b>2 261</b>	<b>2 208</b>	<b>-2,4</b>

<sup>1/</sup> Cifras preliminares.

<sup>2/</sup> Comprende la venta de combustibles y alimentos a naves extranjeras y la reparación de bienes de capital.

<sup>3/</sup> Debido al redondeo de los datos parciales, los totales pueden diferir de la suma de las partes.

Fuente: SUNAT.

Elaboración: BCRP. Sucursal Trujillo. Departamento de Estudios Económicos.

### III. CRÉDITO Y DEPÓSITOS <sup>2/ 3/</sup>

#### 1. Crédito

- El saldo del **crédito** en La Libertad a octubre (S/. 7 301 millones) presentó un crecimiento interanual de 6,4 por ciento, por encima del promedio registrado en los últimos doce meses (5,8 por ciento).
- Por **tipo de institución**, el crédito de la banca múltiple registró un aumento de 9,5 por ciento interanual, debido en mayor parte a un efecto estadístico por la escisión por absorción de Financiera Edyficar y Mibanco; en tanto, la caída del crédito de las instituciones no bancarias (-7,5 por ciento), como de empresas financieras (-27,5 por ciento), obedece igualmente al mismo efecto estadístico antes mencionado. Sin embargo, si se excluye dicho efecto, las colocaciones crecerían en la banca múltiple en 5,5 por ciento; en las instituciones no bancarias, 9,9 por ciento; y en las empresas financieras, 11,3 por ciento. En tanto, las colocaciones de las entidades estatales, Agrobanco y Banco de la Nación, registraron tasas de crecimiento de 17,1 por ciento y 9,9 por ciento, respectivamente.
- Según el **tipo de crédito**, lo destinado a personas aumentó en 11,1 por ciento, impulsado por el crédito de consumo (13,9 por ciento). En tanto, el crédito a empresas creció en 3,1 por ciento como resultado de la expansión del crédito corporativos y a grandes empresas (10,4 por ciento), que fue atenuada por la caída del crédito a pequeñas empresas (-4,6 por ciento).

<sup>2</sup> En este informe los saldos en moneda extranjera se valúan al tipo de cambio constante de diciembre de 2014 (S/. 2,98 por dólar), a fin de aislar el efecto de la valuación cambiaria sobre los saldos en moneda extranjera.

<sup>3</sup> A partir de marzo de 2015, los saldos de crédito y depósitos de la Financiera Edyficar se incorporan a las del Banco Mibanco debido a su escisión por absorción, según resolución SBS N° 1332-2015.



- En cuanto al **tipo de moneda**, las colocaciones en moneda nacional, que representan el 81,0 por ciento de las colocaciones totales, crecieron 16,1 por ciento. En tanto, las colocaciones en moneda extranjera se redujeron en 21,6 por ciento. El coeficiente de dolarización fue de 19,0 por ciento, lo que significó una reducción de 6,8 puntos porcentuales respecto al registrado en octubre de 2014.

**CUADRO Nº 08**  
**LA LIBERTAD: CRÉDITO**  
(Saldos en millones de nuevos soles)

Instituciones	Octubre			
	2014	2015	Estructura %	Var. %
<b>Banco de la Nación <sup>1/</sup></b>	167	184	2,5	9,9
<b>Agrobanco <sup>2/</sup></b>	49	57	0,8	17,1
<b>Banca Múltiple</b>	5 359	5 871	80,4	9,5
<b>Instituciones No Bancarias</b>	1 286	1 190	16,3	-7,5
Cajas Municipales	650	716	9,8	10,2
Cajas Rurales	22	16	0,2	-27,1
Edpymes	31	35	0,5	12,5
Empresas Financieras	583	423	5,8	-27,5
<b>TOTAL <sup>3/</sup></b>	<b>6 862</b>	<b>7 301</b>	<b>100,0</b>	<b>6,4</b>
<b>A Empresas</b>	<b>4 032</b>	<b>4 158</b>	<b>56,9</b>	<b>3,1</b>
<b>A Personas</b>	<b>2 830</b>	<b>3 144</b>	<b>43,1</b>	<b>11,1</b>
Consumo	1 510	1 720	23,6	13,9
Hipotecario	1 320	1 424	19,5	7,9
En M/N	5 092	5 914	81,0	16,1
En M/E	1 770	1 388	19,0	-21,6

<sup>1/</sup> Considera solo los créditos de consumo e hipotecario.

<sup>2/</sup> No considera los créditos a las demás empresas del sistema financiero.

<sup>3/</sup> Debido al redondeo de los datos parciales, los totales pueden diferir de la suma de las partes.

Fuente: Superintendencia de Banca, Seguros y AFP (SBS).

Elaboración: BCRP, Sucursal Trujillo. Departamento de Estudios Económicos.

- La **tasa de morosidad** presentó un nivel 4,2 por ciento en setiembre, mayor en 0,2 puntos porcentuales respecto a similar mes de 2014. En las instituciones no bancarias (5,6 por ciento) se redujo en 0,4 puntos porcentuales. La morosidad registrada en el Banco de la Nación (0,9 por ciento) y en la banca múltiple (4,2 por ciento), aumentó en 0,2 puntos porcentuales en cada caso.

**GRÁFICO Nº 07**  
**LA LIBERTAD: EVOLUCIÓN DEL CRÉDITO**  
(Variación % respecto a similar mes del año anterior)

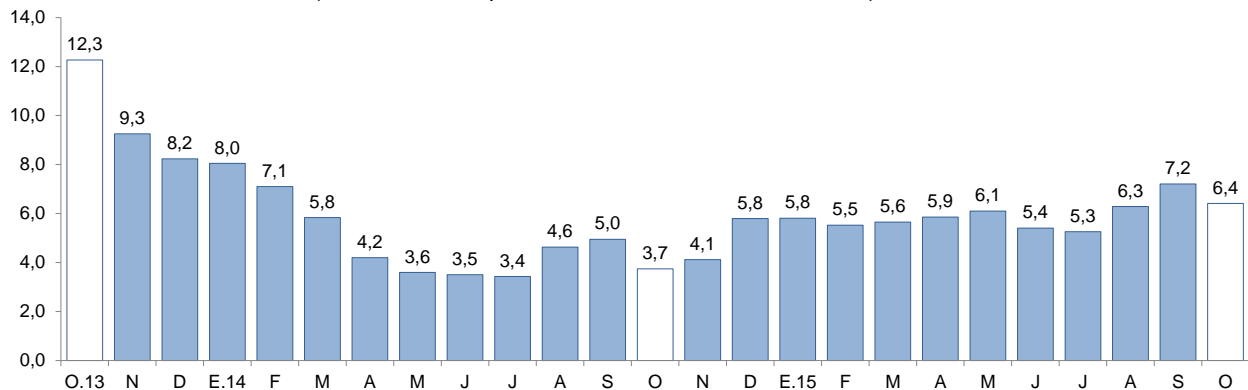

Fuente: Superintendencia de Banca, Seguros y AFP (SBS).



**GRÁFICO N° 08**  
**LA LIBERTAD: EVOLUCIÓN DE CRÉDITO POR TIPO**  
 (Variación % respecto a similar mes del año anterior)

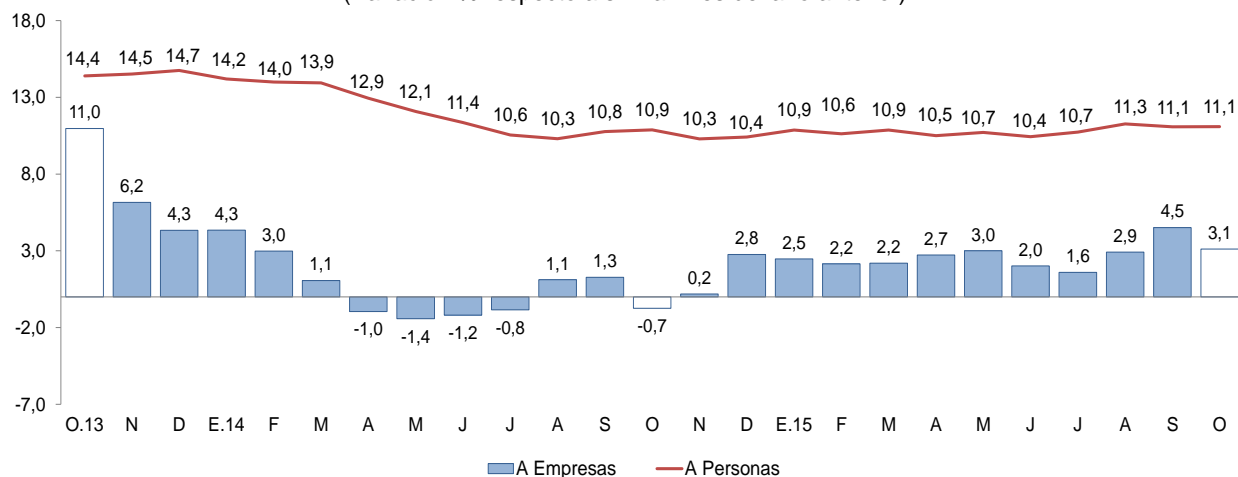

Fuente: Superintendencia de Banca, Seguros y AFP (SBS).

**GRÁFICO N° 09**  
**LA LIBERTAD: TASA DE MOROSIDAD <sup>1/</sup>**  
 (Porcentaje)

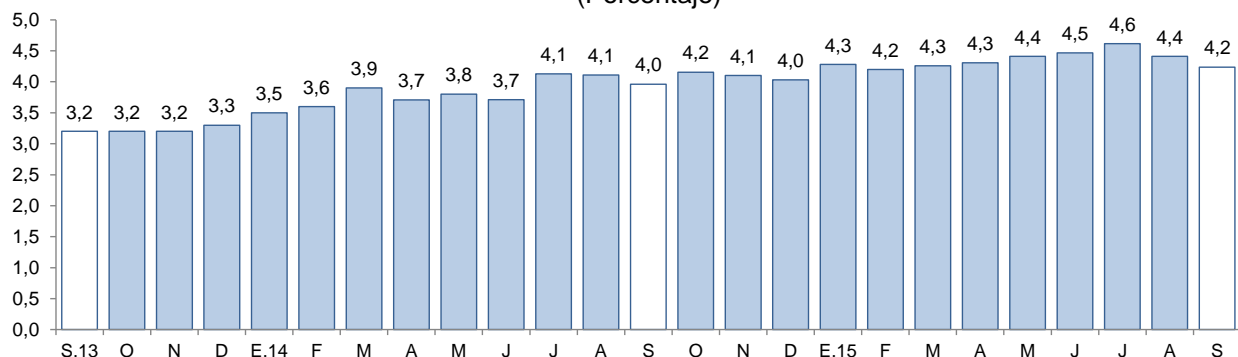

<sup>1/</sup> Morosidad = (créditos vencidos + créditos en cobranza judicial) / colocaciones brutas.

Fuente: Superintendencia de Banca, Seguros y AFP (SBS).

## 2. Depósitos

- Los **depósitos** en las instituciones financieras de La Libertad a octubre (S/. 4 866 millones) presentaron un aumento interanual de 3,1 por ciento, por debajo del promedio registrado en los últimos doce meses (4,2 por ciento).
- Según el **tipo de institución**, los depósitos en la banca múltiple, que cuentan con una participación del 63,3 por ciento en los depósitos totales, registraron un crecimiento interanual de 9,3 por ciento en octubre. En las instituciones no bancarias, se registró una contracción de 3,1 por ciento en los depósitos como resultado de las menores captaciones de depósitos de las empresas financieras (-14,1 por ciento) y de las cajas rurales (-10,0 por ciento). Por su parte, los depósitos en el Banco de la Nación, que concentran el 13,5 por ciento de los depósitos totales, cayeron en 10,5 por ciento.
- De acuerdo al **tipo de depósito**, los depósitos de ahorro, que representan el 39,0 por ciento de los depósitos totales, mostraron un mayor dinamismo al registrar una tasa de crecimiento interanual de 7,6 por ciento, seguido por los depósitos a plazo (3,3 por ciento). Los depósitos a la vista, por el contrario, se contrajeron en 3,8 por ciento.





- En cuanto al **tipo de moneda**, los depósitos en moneda extranjera aumentaron 14,0 por ciento, mientras que en moneda nacional se redujeron en 0,4 por ciento. El coeficiente de dolarización de los depósitos en octubre fue de 27,0 por ciento, 2,6 puntos porcentuales más respecto al registrado en similar mes de 2014.

**CUADRO Nº 09**  
**LA LIBERTAD: DEPÓSITOS**  
(Saldos en millones de nuevos soles)

Instituciones	Octubre			
	2014	2015	Estructura %	Var. %
<b>Banco de la Nación</b>	<b>732</b>	<b>655</b>	<b>13,5</b>	<b>-10,5</b>
<b>Banca Múltiple</b>	<b>2 821</b>	<b>3 082</b>	<b>63,3</b>	<b>9,3</b>
<b>Instituciones No Bancarias</b>	<b>1 165</b>	<b>1 129</b>	<b>23,2</b>	<b>-3,1</b>
Cajas Municipales	915	913	18,8	-0,2
Cajas Rurales	17	15	0,3	-10,0
Empresas Financieras	234	201	4,1	-14,1
<b>TOTAL <sup>1/</sup></b>	<b>4 717</b>	<b>4 866</b>	<b>100,0</b>	<b>3,1</b>
Depósitos a la vista	1 169	1 124	23,1	-3,8
Depósitos de ahorro	1 764	1 898	39,0	7,6
Depósitos a plazo	1 784	1 843	37,9	3,3
En MN	3 565	3 552	73,0	-0,4
En ME	1 153	1 314	27,0	14,0

1/ Debido al redondeo de los datos parciales, los totales pueden diferir de la suma de las partes.  
Fuente: Superintendencia de Banca, Seguros y AFP (SBS).  
Elaboración: BCRP, Sucursal Trujillo. Departamento de Estudios Económicos.

**GRÁFICO Nº 10**  
**LA LIBERTAD: EVOLUCIÓN DE LOS DEPÓSITOS**  
(Variación % respecto a similar mes del año anterior)

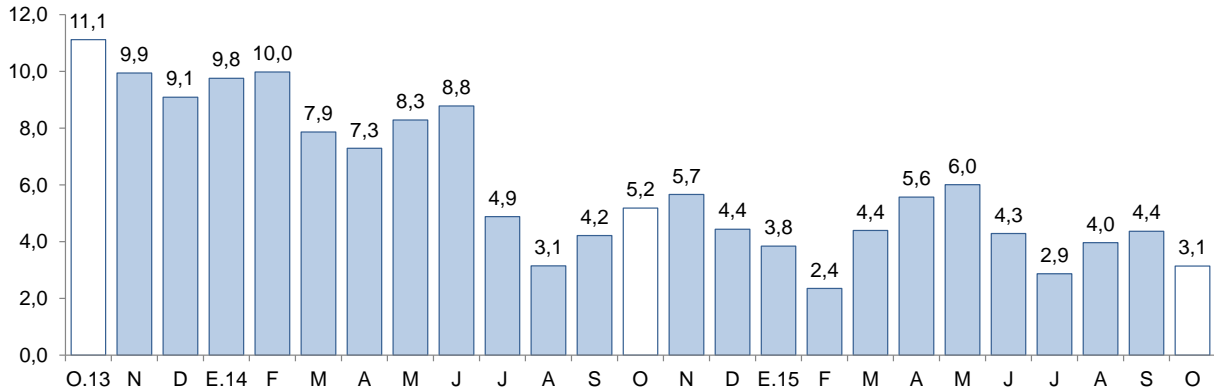

Fuente: Superintendencia de Banca, Seguros y AFP (SBS).

## IV. FINANZAS PÚBLICAS

### 1. Gasto corriente no financiero

- El **gasto corriente no financiero** en octubre (S/. 263 millones) registró un aumento de 17,6 por ciento, en términos reales, respecto a similar mes de 2014, como reflejo de los mayores gastos por nivel de gobierno: Gobierno Nacional (30,0 por ciento), Gobierno Regional (12,4 por ciento) y gobiernos locales (0,9 por ciento).



**CUADRO Nº 10**  
**LA LIBERTAD: GASTO CORRIENTE NO FINANCIERO <sup>1/2/</sup>**  
 (En millones de nuevos soles)

Rubros	Octubre			Enero - Octubre		
	2014	2015	Var. % real	2014	2015	Var. % real
Gobierno Nacional	91	122	30,0	838	1 000	15,3
Gobierno Regional	84	97	12,4	891	896	-2,7
Gobiernos locales	42	43	0,9	403	367	-11,8
<b>Total</b>	<b>216</b>	<b>263</b>	<b>17,6</b>	<b>2 132</b>	<b>2 263</b>	<b>2,7</b>

1/ Información actualizada al 31 octubre de 2015.

2/ Comprende el total de gasto corriente.

Fuente: Ministerio de Economía y Finanzas (MEF).

Elaboración: BCRP, Sucursal Trujillo. Departamento de Estudios Económicos.

- El gasto corriente no financiero acumulado en los primeros diez meses del año (S/. 2 263 millones) mostró un aumento de 2,7 por ciento, en términos reales, frente a lo gastado en el mismo periodo de 2014. Por nivel de gobierno, el Gobierno Nacional registró un aumento de 15,3 por ciento en su gasto corriente, el cual fue atenuado por menores gastos de los gobiernos locales (-11,8 por ciento) y del Gobierno Regional (-2,7 por ciento).

## 2. Gasto de capital

- El **gasto de capital** en La Libertad correspondiente a los tres niveles de gobierno registró una caída interanual de 15,9 por ciento en octubre, por menores inversiones del Gobierno Nacional (-81,7 por ciento) y de los gobiernos locales (-38,8 por ciento). El resultado registrado en el Gobierno Regional (-142,8 por ciento) se debe a un efecto base por un retorno de la transferencia que se hizo en octubre de 2014 para el fideicomiso de la III Etapa de Chavimochic.

**CUADRO Nº 11**  
**LA LIBERTAD: INVERSIÓN PÚBLICA <sup>1/2/</sup>**  
 (En millones de nuevos soles)

Niveles de gobierno	Octubre			Enero - Octubre		
	2014	2015	Var. % real	2014	2015	Var. % real
Gobierno Nacional	42	8	-81,7	297	256	-17,0
Gobierno Regional	-36	16	-142,8	136	318	125,2
Gobiernos locales	77	49	-38,8	612	363	-42,7
<b>Total</b>	<b>83</b>	<b>73</b>	<b>-15,9</b>	<b>1 045</b>	<b>938</b>	<b>-13,3</b>

1/ Información actualizada al 31 de octubre de 2015.

2/ Adquisición de activos no financieros.

Fuente: Ministerio de Economía y Finanzas (MEF).

Elaboración: BCRP, Sucursal Trujillo. Departamento de Estudios Económicos.

- La inversión pública acumuló un monto de S/. 938 millones entre enero y octubre del presente año, lo que representó una contracción del 13,3 por ciento respecto al mismo periodo del 2014. La caída en la inversión de los gobiernos locales (-42,7 por ciento) se sustenta en la menor ejecución de obras en las áreas de transporte y vivienda y desarrollo urbano. En tanto, la inversión del Gobierno Regional acumula un resultado positivo de 125,2 por ciento, explicado principalmente por la ejecución de la III Etapa del Proyecto Chavimochic (S/. 207 millones).

**GRÁFICO Nº 11**  
**LA LIBERTAD: EVOLUCIÓN DE LA INVERSIÓN PÚBLICA**  
(Variación % real)

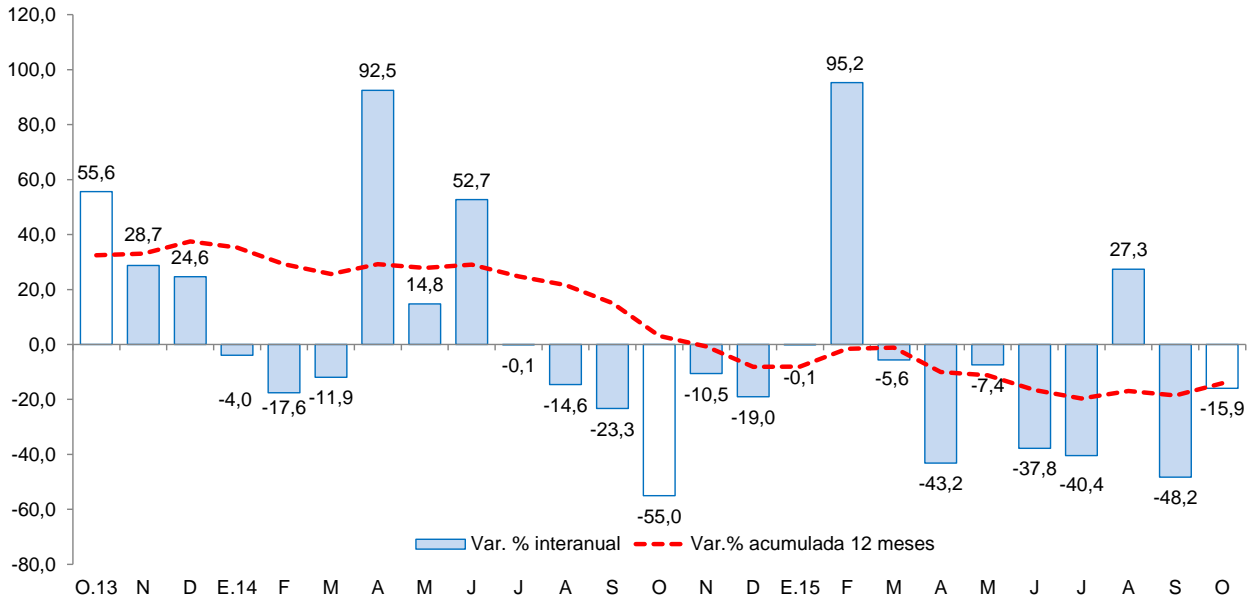

Fuente: Ministerio de Economía y Finanzas (MEF).

- En cuanto al **avance de la inversión pública**, lo ejecutado a octubre representa el 52,1 por ciento del Presupuesto Institucional Modificado, 0,9 puntos porcentuales menos de lo ejecutado en similar periodo de 2014. El Gobierno Nacional registra un avance de 72,9 por ciento, seguido por el Gobierno Regional (57,0 por ciento) y por los Gobiernos Locales (40,9 por ciento).
- Los principales proyectos ejecutados por los tres niveles de gobierno en el mes fueron:

**Gobierno Nacional**

- Rehabilitación de la carretera Panamericana Norte, tramo km. 557+000 al km. 886+600 (S/. 7,5 millones).
- Construcción y equipamiento del desembarcadero pesquero artesanal puerto Morín, provincia de Virú (S/. 1,8 millones).
- Acciones comunes (S/. 1,7 millones).

**Gobierno Regional**

- Proyecto Chavimochic III Etapa (S/. 171,8 millones).
- Gestión de proyectos (S/. 3,4 millones).
- Fortalecimiento de la capacidad resolutoria para atención integral de salud del Hospital César Vallejo Mendoza como establecimiento de salud de categoría II-1, provincia de Santiago de Chuco (S/. 3,1 millones).

**Gobiernos locales**

- Mejoramiento del servicio de transitabilidad vial en la Av. Revolución, tramo calle 1 - Av. Jorge Basadre, distrito del Porvenir, provincia de Trujillo (S/. 3,4 millones).
- Construcción de la carretera Tayabamba - Ongón, tramo: Cumpán - Utcubamba - Ongón, provincia de Pataz (S/. 3,0 millones).
- Construcción y mejoramiento de la infraestructura vial en los AA.HH. Fujimori Fujimori II, AA.HH. Aurora Díaz y AA.HH. Luis Alberto Sánchez, distrito de Salaverry, provincia de Trujillo (S/. 2,3 millones).



**V. ANEXOS**



ANEXO 1

LA LIBERTAD: PRODUCCIÓN AGROPECUARIA <sup>1/</sup>  
(T.m.)

PRODUCTOS	2014			2015										PRODUCTOS	
	OCT	NOV	DIC	ENE	FEB	MAR	ABR	MAY	JUN	JUL	AGO	SET	OCT		
<b>AGRÍCOLA</b>															<b>AGRÍCOLA</b>
Arroz	0	0	218	1 245	7 652	11 619	45 477	180 917	96 322	703	0	0	0	Arroz	
Caña de azúcar	556 513	543 660	536 825	457 178	498 625	504 942	405 444	309 178	377 569	337 347	558 529	484 374	561 559	Caña de azúcar	
Cebada	400	0	0	0	0	0	0	0	4 790	26 357	23 896	3 236	0	Cebada	
Cebolla de cabeza	4 971	3 674	2 960	2 866	2 571	748	4 049	2 461	5 758	3 972	11 691	2 005	6 192	Cebolla de cabeza	
Espárrago	20 094	23 195	18 532	13 062	16 555	18 336	15 245	13 888	14 295	10 927	293	13 901	17 871	Espárrago	
Maíz amarillo duro	15 093	34 754	12 403	5 290	6 546	6 252	11 038	32 914	45 288	12 202	10 485	11 174	41 334	Maíz amarillo duro	
Maíz amiláceo	2	2	0	0	55	67	404	1 458	6 455	10 570	3 598	226	3	Maíz amiláceo	
Palta	3 204	3 256	2 087	856	1 013	7 972	15 341	23 090	31 416	10 607	8 174	4 888	3 244	Palta	
Papa	22 935	35 863	37 529	21 031	40 814	59 568	71 676	83 766	38 789	6 031	1 216	14 342	22 667	Papa	
Piña	1 449	1 631	1 586	2 738	2 947	2 743	2 175	1 729	1 910	1 686	1 685	1 569	1 418	Piña	
Trigo	126	0	0	0	0	0	0	0	3 864	25 227	28 379	4 627	0	Trigo	
Uva	3 417	3 372	3 392	3 884	4 135	4 224	3 648	3 468	3 059	3 050	3 221	3 142	3 519	Uva	
Alfalfa	20 353	21 211	23 370	16 038	17 865	18 208	17 230	15 984	16 527	17 994	17 528	19 794	20 940	Alfalfa	
Alcachofa	8 785	4 754	313	0	0	0	0	0	0	140	2 263	1 224	6 043	Alcachofa	
Páprika	1 193	913	947	278	235	234	550	78	125	210	54	192	215	Páprika	
<b>Otros agrícolas</b>														<b>Otros agrícolas</b>	
Frijol grano seco	562	141	45	44	39	128	604	822	938	480	4	238	719	Frijol grano seco	
Algodón	0	0	0	0	0	6	0	6	778	1 798	92	0	0	Algodón	
Arveja grano seco	44	284	60	323	403	253	30	188	574	644	0	1 360	268	Arveja grano seco	
Camote	550	455	257	603	1 144	1 087	893	578	573	393	474	433	298	Camote	
Haba grano seco	0	3	5	0	0	0	0	72	1 320	2 123	276	483	0	Haba grano seco	
Oca	0	0	0	0	56	25	353	1 730	2 505	2 267	205	0	0	Oca	
Olluco	0	0	0	0	0	0	910	2 419	3 047	2 421	208	0	0	Olluco	
Quinua	391	388	341	677	97	26	8	12	407	1 110	613	31	74	Quinua	
Tomate	193	670	705	431	551	327	424	532	428	476	1 076	329	614	Tomate	
Yuca	2 168	2 393	1 979	2 476	2 589	1 785	1 876	1 458	2 047	1 228	1 722	1 396	1 373	Yuca	
<b>PECUARIO</b>														<b>PECUARIO</b>	
Carne de ave <sup>2/</sup>	25 493	26 406	27 436	25 027	26 221	25 568	25 149	25 901	26 414	26 668	25 843	25 852	25 788	Carne de ave <sup>2/</sup>	
Carne de ovino <sup>2/</sup>	486	486	509	461	477	472	491	508	525	499	492	480	499	Carne de ovino <sup>2/</sup>	
Carne de porcino <sup>2/</sup>	1 572	1 493	1 551	1 632	1 541	1 544	1 526	1 610	1 677	1 632	1 654	1 609	1 586	Carne de porcino <sup>2/</sup>	
Carne de vacuno <sup>2/</sup>	1 179	1 123	1 123	1 123	1 120	1 113	1 123	1 106	1 126	1 226	1 256	1 187	1 216	Carne de vacuno <sup>2/</sup>	
Huevo	4 678	4 763	4 958	5 006	5 024	5 220	5 536	5 339	5 066	4 889	5 082	5 287	5 005	Huevo	
Leche	10 388	10 409	10 461	9 530	9 465	9 496	9 855	9 788	10 395	10 910	10 816	10 945	10 421	Leche	

1 / Cifras preliminares.

2/ Peso neto.

Fuente: MINAGRI.

Elaboración: BCRP. Sucursal Trujillo. Departamento de Estudios Económicos.



ANEXO 2

LA LIBERTAD: PRODUCCIÓN PESQUERA <sup>1/</sup>  
(T.m.)

	2014			2015										
	OCT	NOV	DIC	ENE	FEB	MAR	ABR	MAY	JUN	JUL	AGO	SET	OCT	
<b>Consumo humano directo</b>	<b>478</b>	<b>532</b>	<b>780</b>	<b>882</b>	<b>731</b>	<b>810</b>	<b>421</b>	<b>443</b>	<b>341</b>	<b>405</b>	<b>862</b>	<b>1 306</b>	<b>856</b>	<b>Consumo humano directo</b>
1. Fresco	478	532	780	882	731	810	421	443	341	405	862	1 306	856	1. Fresco
2. Congelado	0	0	0	0	0	0	0	0	0	0	0	0	0	2. Congelado
3. Conservas	0	0	0	0	0	0	0	0	0	0	0	0	0	3. Conservas
<b>Consumo industrial</b>	<b>0</b>	<b>0</b>	<b>0</b>	<b>0</b>	<b>0</b>	<b>0</b>	<b>224 623</b>	<b>0</b>	<b>0</b>	<b>0</b>	<b>0</b>	<b>0</b>	<b>0</b>	<b>Consumo industrial</b>
1. Anchoveta	0	0	0	0	0	0	224 623	0	0	0	0	0	0	1. Anchoveta

1 / Cifras preliminares.

Fuente: Ministerio de Producción.

Elaboración: BCRP. Sucursal Trujillo. Departamento de Estudios Económicos.



**ANEXO 3**

**LA LIBERTAD: PRODUCCIÓN MINERA <sup>1/</sup>**

PRODUCTOS	2014			2015										PRODUCTOS
	OCT	NOV	DIC	ENE	FEB	MAR	ABR	MAY	JUN	JUL	AGO	SET	OCT	
<b>MINERÍA METÁLICA</b>														<b>MINERÍA METÁLICA</b>
Cobre (TMF)	132	180	171	138	109	112	113	95	116	84	95	113	105	Cobre (TMF)
Oro (Onzas troy)	147 104	134 765	124 043	130 050	131 144	147 766	123 575	132 715	122 027	118 604	122 809	112 889	115 943	Oro (Onzas troy)
Plata (Onzas troy)	199 523	219 342	184 446	177 407	169 951	182 928	177 819	184 245	155 759	146 968	164 842	151 649	161 640	Plata (Onzas troy)
Plomo (TMF)	101	135	149	129	95	92	112	93	100	84	97	85	79	Plomo (TMF)
Zinc (TMF)	247	262	435	416	249	264	290	245	268	225	196	163	197	Zinc (TMF)

<sup>1/</sup> Cifras preliminares.

Fuente: MINEM.

Elaboración: BCRP, Sucursal Trujillo. Departamento de Estudios Económicos.



**ANEXO 4**

**LA LIBERTAD: PRODUCCIÓN MANUFACTURERA <sup>1/</sup>**  
(Índice 1994 = 100)

DESCRIPCION	2014			2015										DESCRIPCION
	OCT	NOV	DIC	ENE	FEB	MAR	ABR	MAY	JUN	JUL	AGO	SET	OCT	
<b>MANUFACTURA PRIMARIA</b>	<b>308</b>	<b>302</b>	<b>304</b>	<b>235</b>	<b>260</b>	<b>256</b>	<b>402</b>	<b>153</b>	<b>196</b>	<b>165</b>	<b>284</b>	<b>262</b>	<b>306</b>	<b>MANUFACTURA PRIMARIA</b>
1511 PRODUCTOS CARNICOS	250	204	218	203	195	239	252	252	238	228	255	229	236	1511 PRODUCTOS CARNICOS
1512-15 HARINA Y ACEITE DE PESCADO	0	0	0	0	0	0	951	0	0	0	0	0	0	1512-15 HARINA Y ACEITE DE PESCADO
1542 AZUCAR	401	397	397	305	340	330	256	188	249	207	368	340	399	1542 AZUCAR
<b>MANUFACTURA NO PRIMARIA</b>	<b>407</b>	<b>377</b>	<b>355</b>	<b>338</b>	<b>336</b>	<b>364</b>	<b>307</b>	<b>324</b>	<b>305</b>	<b>297</b>	<b>342</b>	<b>358</b>	<b>343</b>	<b>MANUFACTURA NO PRIMARIA</b>
1513 CONSERVACION FRUTAS/HORTALIZAS	1196	862	694	681	734	764	334	411	352	304	449	750	807	1513 CONSERVACION FRUTAS/HORTALIZAS
1520 PRODUCTOS LACTEOS	126	131	101	91	99	123	121	125	76	119	119	90	121	1520 PRODUCTOS LACTEOS
1531 PRODUCTOS DE MOLINERIA	141	148	130	115	107	142	128	122	117	143	150	148	104	1531 PRODUCTOS DE MOLINERIA
1533 ALIMENTOS PARA ANIMALES	639	679	647	692	686	699	676	693	709	649	624	615	617	1533 ALIMENTOS PARA ANIMALES
1541 PRODUCTOS DE PANADERIA	262	257	188	237	149	204	225	253	271	254	234	251	235	1541 PRODUCTOS DE PANADERIA
1543 ELABORACION DE CHOCOLATE	495	675	760	60	12	100	120	154	159	200	234	234	714	1543 ELABORACION DE CHOCOLATE
1551 BEBIDAS ALCOHOLICAS	421	350	356	275	283	300	270	208	324	218	328	298	320	1551 BEBIDAS ALCOHOLICAS
1554 BEBIDAS GASEOSAS	998	1020	1282	1154	1025	1317	1308	1302	952	1082	1275	1105	1137	1554 BEBIDAS GASEOSAS
1711 HILADOS DE ALGODÓN	156	149	168	184	166	159	137	149	125	133	145	152	139	1711 HILADOS DE ALGODÓN
1911 CUERO	42	35	26	29	27	26	16	21	15	27	20	26	28	1911 CUERO
1920 CALZADO	271	276	471	200	356	287	269	205	264	190	209	183	140	1920 CALZADO
2021 TABLEROS AGLOMERADOS	873	817	456	705	684	760	650	742	726	730	995	829	903	2021 TABLEROS AGLOMERADOS
2101 PAPEL Y CARTON	287	346	300	244	228	221	270	225	266	270	288	294	14	2101 PAPEL Y CARTON
2212 EDICION DE PERIODICOS	131	116	114	130	114	128	129	131	121	126	133	126	129	2212 EDICION DE PERIODICOS
2520 PRODUCTOS DE PLASTICO	457	502	376	348	426	419	420	496	481	443	452	407	387	2520 PRODUCTOS DE PLASTICO
2694 CEMENTO	320	318	314	263	288	286	243	293	262	275	303	315	284	2694 CEMENTO
3420 CARROCERIAS	111	90	116	116	90	143	111	111	143	69	206	180	227	3420 CARROCERIAS
<b>TOTAL</b>	<b>376</b>	<b>354</b>	<b>339</b>	<b>305</b>	<b>312</b>	<b>330</b>	<b>337</b>	<b>270</b>	<b>271</b>	<b>255</b>	<b>324</b>	<b>328</b>	<b>331</b>	<b>TOTAL</b>

<sup>1/</sup> Cifras preliminares.

Fuente: Gerencia Regional de Agricultura, Ministerio de la Producción y Empresas.

Elaboración: BCRP, Sucursal Trujillo. Departamento de Estudios Económicos.





ANEXO 5

LA LIBERTAD: PRODUCCIÓN MANUFACTURERA <sup>1/</sup>  
(Variación porcentual)

DESCRIPCION	2014			2015										DESCRIPCION
	OCT	NOV	DIC	ENE	FEB	MAR	ABR	MAY	JUN	JUL	AGO	SET	OCT	
<b>MANUFACTURA PRIMARIA</b>	<b>6,9</b>	<b>-35,4</b>	<b>-41,3</b>	<b>-21,0</b>	<b>3,7</b>	<b>0,8</b>	<b>49,5</b>	<b>-39,1</b>	<b>-37,1</b>	<b>3,1</b>	<b>-4,0</b>	<b>-12,2</b>	<b>-0,9</b>	<b>MANUFACTURA PRIMARIA</b>
1511 PRODUCTOS CARNICOS	13,6	4,7	27,2	-0,9	4,4	18,5	17,3	15,8	21,4	8,0	7,8	5,9	-5,5	1511 PRODUCTOS CARNICOS
1512-15 HARINA Y ACEITE DE PESCADO	-	-100,0	-100,0	-100,0	-	-	-	-100,0	-100,0	-100,0	-	-	-	1512-15 HARINA Y ACEITE DE PESCADO
1542 AZÚCAR	6,6	9,7	7,6	7,2	3,7	-0,1	-26,9	-38,5	21,4	7,3	-4,5	-13,0	-0,6	1542 AZÚCAR
<b>MANUFACTURA NO PRIMARIA</b>	<b>6,1</b>	<b>4,9</b>	<b>0,2</b>	<b>-14,5</b>	<b>-8,1</b>	<b>-4,2</b>	<b>-0,3</b>	<b>1,3</b>	<b>-3,1</b>	<b>-1,0</b>	<b>-12,6</b>	<b>-10,0</b>	<b>-15,7</b>	<b>MANUFACTURA NO PRIMARIA</b>
1513 CONSERVACION FRUTAS/HORTALZAS	19,3	1,1	1,4	-27,2	-19,5	-24,2	-30,5	-5,0	-7,5	-24,9	-52,3	-39,4	-32,5	1513 CONSERVACION FRUTAS/HORTALZAS
1520 PRODUCTOS LACTEOS	40,5	-9,2	-18,7	24,8	-13,3	11,1	-25,1	-10,1	-52,7	-19,4	-13,3	-31,5	-4,2	1520 PRODUCTOS LACTEOS
1531 PRODUCTOS DE MOLINERIA	-3,7	13,0	-1,7	-10,8	-12,2	-10,6	-8,8	-12,0	-17,1	0,0	-0,4	-2,2	-26,2	1531 PRODUCTOS DE MOLINERIA
1533 ALIMENTOS PARA ANIMALES	-3,3	6,8	4,6	3,5	2,7	0,8	-0,9	1,2	1,2	-10,3	-9,1	-2,8	-3,4	1533 ALIMENTOS PARA ANIMALES
1541 PRODUCTOS DE PANADERIA	-6,8	-2,5	-40,4	1,9	-4,4	-14,6	-4,1	5,8	5,7	0,4	-13,2	-5,1	-10,1	1541 PRODUCTOS DE PANADERIA
1543 ELABORACION DE CHOCOLATE	-6,3	1,9	10,0	70,6	-78,8	46,5	17,0	26,0	6,4	30,6	13,1	-50,1	44,3	1543 ELABORACION DE CHOCOLATE
1551 BEBIDAS ALCOHOLICAS	20,6	3,7	6,9	-2,6	-0,6	-21,3	-17,3	-36,9	62,3	-12,5	-4,8	-11,5	-24,1	1551 BEBIDAS ALCOHOLICAS
1554 BEBIDAS GASEOSAS	10,5	10,0	-0,8	-21,5	-3,7	64,8	96,7	53,2	-9,4	53,0	16,3	25,3	13,9	1554 BEBIDAS GASEOSAS
1711 HILADOS DE ALGODÓN	-0,7	3,1	6,3	39,7	15,6	-5,5	-4,4	-4,9	-18,1	-14,7	-11,1	-15,0	-10,6	1711 HILADOS DE ALGODÓN
1911 CUERO	13,2	35,7	-34,6	-29,7	-35,1	-37,0	-52,0	-16,8	-46,7	-24,4	-54,2	-34,5	-33,8	1911 CUERO
1920 CALZADO	-25,5	44,5	311,5	9,4	46,9	18,0	17,5	-30,5	-2,8	-25,4	-28,2	-15,2	-48,3	1920 CALZADO
2021 TABLEROS AGLOMERADOS	53,2	54,9	-7,3	-13,6	-13,1	-18,4	-19,7	-12,8	15,7	13,6	25,7	-5,7	3,4	2021 TABLEROS AGLOMERADOS
2101 PAPEL Y CARTON	-11,4	7,7	32,5	-38,2	-28,7	-34,7	-7,1	-23,8	-16,3	32,8	-13,8	1,3	-95,0	2101 PAPEL Y CARTON
2212 EDICION DE PERIODICOS	1,8	-5,9	-5,2	-8,2	-5,1	1,5	3,1	4,1	6,3	7,9	10,3	6,7	-1,2	2212 EDICION DE PERIODICOS
2520 PRODUCTOS DE PLASTICO	0,4	3,6	9,0	-17,9	-13,0	-9,2	2,9	15,0	18,6	5,5	6,4	6,2	-15,2	2520 PRODUCTOS DE PLASTICO
2694 CEMENTO	-2,3	1,7	0,8	-12,3	-9,4	-1,7	-13,2	-5,2	-13,1	-4,1	-2,8	8,4	-11,3	2694 CEMENTO
3420 CARROCERIAS	-36,4	-52,8	-47,6	-29,0	112,5	35,0	5,0	10,5	107,7	-51,9	14,7	6,2	104,8	3420 CARROCERIAS
<b>TOTAL</b>	<b>6,3</b>	<b>-10,2</b>	<b>-16,5</b>	<b>-16,1</b>	<b>-5,3</b>	<b>-3,0</b>	<b>13,9</b>	<b>-9,4</b>	<b>-13,7</b>	<b>-0,2</b>	<b>-10,4</b>	<b>-10,6</b>	<b>-11,9</b>	<b>TOTAL</b>

1/ Cifras preliminares.

2/ Variación mayor a 1000 por ciento.

Fuente: Gerencia Regional de Agricultura, Ministerio de la Producción y Empresas.

Elaboración: BCRP, Sucursal Trujillo. Departamento de Estudios Económicos.



ANEXO 6

LA LIBERTAD: EXPORTACIONES POR TIPO DE PRODUCTO 1/  
(Valores FOB en millones de US\$)

TIPO	2014			2015										TIPO
	OCT	NOV	DIC	ENE	FEB	MAR	ABR	MAY	JUN	JUL	AGO	SET	OCT	
<b>Productos tradicionales</b>	<b>171</b>	<b>145</b>	<b>234</b>	<b>130</b>	<b>195</b>	<b>145</b>	<b>163</b>	<b>162</b>	<b>175</b>	<b>180</b>	<b>145</b>	<b>147</b>	<b>181</b>	<b>Productos tradicionales</b>
Pesqueros	2	5	6	1	0	0	1	8	19	5	1	1	8	Pesqueros
Agrícolas	5	4	17	1	1	1	4	1	1	12	2	0	5	Agrícolas
Mineros	165	136	212	127	195	144	157	153	154	163	142	145	169	Mineros
<b>Productos no tradicionales</b>	<b>70</b>	<b>77</b>	<b>75</b>	<b>53</b>	<b>53</b>	<b>52</b>	<b>40</b>	<b>56</b>	<b>73</b>	<b>63</b>	<b>54</b>	<b>66</b>	<b>74</b>	<b>Productos no tradicionales</b>
Agropecuarios	59	66	66	48	44	47	35	53	66	61	52	61	72	Agropecuarios
Textiles	0	0	0	0	0	0	0	0	0	0	0	0	0	Textiles
Maderas y papeles	0	0	0	0	0	0	0	0	0	0	0	0	0	Maderas y papeles
Químicos	5	4	4	2	2	2	3	1	5	0	1	3	1	Químicos
Productos mineros no metálicos	6	5	4	2	6	2	1	2	1	0	0	0	0	Productos mineros no metálicos
Sidero - metalúrgico y joyería	0	0	0	0	0	0	0	0	0	0	0	0	0	Sidero - metalúrgico y joyería
Otros	0	1	1	1	0	1	1	1	1	0	0	1	1	Otros
<b>Otros 2/</b>	<b>0</b>	<b>0</b>	<b>0</b>	<b>0</b>	<b>0</b>	<b>0</b>	<b>0</b>	<b>0</b>	<b>0</b>	<b>0</b>	<b>0</b>	<b>0</b>	<b>0</b>	<b>Otros 2/</b>
<b>TOTAL</b>	<b>241</b>	<b>223</b>	<b>309</b>	<b>182</b>	<b>248</b>	<b>198</b>	<b>203</b>	<b>218</b>	<b>248</b>	<b>243</b>	<b>199</b>	<b>213</b>	<b>255</b>	<b>TOTAL</b>

1/ Cifras preliminares.

2/ Comprende la venta de combustibles y alimentos a naves extranjeras y la reparación de bienes de capital.

Fuente: SUNAT.

Elaboración: BCRP. Sucursal Trujillo. Departamento de Estudios Económicos.



ANEXO 7

LA LIBERTAD: EXPORTACIONES NO TRADICIONALES AGROPECUARIOS 1/  
(Valores FOB en millones de US\$)

TIPO	2014			2015										TIPO
	OCT	NOV	DIC	ENE	FEB	MAR	ABR	MAY	JUN	JUL	AGO	SET	OCT	
<b>LEGUMBRES</b>	<b>43</b>	<b>44</b>	<b>44</b>	<b>29</b>	<b>26</b>	<b>27</b>	<b>18</b>	<b>22</b>	<b>24</b>	<b>25</b>	<b>27</b>	<b>35</b>	<b>41</b>	<b>LEGUMBRES</b>
Alcachofas en conserva	10	9	8	4	2	3	2	2	2	2	3	7	12	Alcachofas en conserva
Espárragos congelados	0	1	1	1	0	0	0	1	0	0	0	0	0	Espárragos congelados
Espárragos en conserva	15	15	14	9	10	11	8	11	10	7	8	10	13	Espárragos en conserva
Espárragos frescos	7	8	9	8	9	7	3	4	7	12	12	11	6	Espárragos frescos
Pimientos en conserva	3	4	5	3	2	2	1	2	1	1	1	1	2	Pimientos en conserva
Resto de legumbres 2/	7	6	7	5	4	4	3	3	4	2	3	6	8	Resto de legumbres 2/
<b>FRUTAS</b>	<b>6</b>	<b>12</b>	<b>10</b>	<b>7</b>	<b>8</b>	<b>8</b>	<b>8</b>	<b>22</b>	<b>31</b>	<b>30</b>	<b>20</b>	<b>21</b>	<b>24</b>	<b>FRUTAS</b>
Mangos	0	0	0	1	5	4	2	1	0	0	0	0	0	Mangos
Aguacates (paltas)	0	0	0	0	0	0	4	19	28	25	8	3	0	Aguacates (paltas)
Arándanos 3/	4	7	3	3	2	2	1	0	0	1	8	15	20	Arándanos 3/
Uvas frescas	1	4	5	1	1	1	1	0	0	1	1	1	3	Uvas frescas
Resto de frutas 4/	1	1	2	1	1	0	0	2	3	4	3	2	1	Resto de frutas 4/
<b>PRODUCTOS VEGETALES DIVERSOS</b>	<b>8</b>	<b>8</b>	<b>8</b>	<b>8</b>	<b>8</b>	<b>9</b>	<b>8</b>	<b>7</b>	<b>8</b>	<b>4</b>	<b>3</b>	<b>2</b>	<b>4</b>	<b>PRODUCTOS VEGETALES DIVERSOS</b>
Alimentos para animales	8	8	8	8	8	9	8	7	8	4	3	2	4	Alimentos para animales
Resto de Productos vegetales diversos 5/	0	0	0	0	0	0	0	0	0	0	0	0	0	Resto de Productos vegetales diversos 5/
<b>OTROS 6/</b>	<b>3</b>	<b>2</b>	<b>3</b>	<b>3</b>	<b>2</b>	<b>3</b>	<b>1</b>	<b>2</b>	<b>2</b>	<b>3</b>	<b>2</b>	<b>4</b>	<b>3</b>	<b>OTROS 6/</b>
<b>AGROPECUARIOS</b>	<b>59</b>	<b>66</b>	<b>66</b>	<b>48</b>	<b>44</b>	<b>47</b>	<b>35</b>	<b>53</b>	<b>66</b>	<b>61</b>	<b>52</b>	<b>61</b>	<b>72</b>	<b>AGROPECUARIOS</b>

1/ Cifras preliminares.

2/ Tomates, cebolla, frijoles y demás hortalizas.

3/ Arándanos rojos, mirtilos y demás frutos del género Vaccinium.

4/ Resto de frutas. Papayas, uvas, limones, mermeladas y mandarinas.

5/ Flores y capullos, harina de flores, tara en polvo, arbustos y matas.

6/ Té, café, cacao y esencias, cereales y sus preparaciones, y demás.

Fuente: SUNAT.

Elaboración: BCRP. Sucursal Trujillo. Departamento de Estudios Económicos.



ANEXO 8

LA LIBERTAD: IMPORTACIONES POR EL PUERTO DE SALAVERRY 1/  
(Valores FOB en millones de US\$)

	2014			2015										
	OCT	NOV	DIC	ENE	FEB	MAR	ABR	MAY	JUN	JUL	AGO	SET	OCT	
<b>I. Bienes de consumo</b>	<b>0</b>	<b>0</b>	<b>0</b>	<b>0</b>	<b>0</b>	<b>0</b>	<b>0</b>	<b>0</b>	<b>0</b>	<b>0</b>	<b>0</b>	<b>5</b>	<b>0</b>	<b>I. Bienes de consumo</b>
<b>II. Insumos</b>	<b>22</b>	<b>31</b>	<b>25</b>	<b>70</b>	<b>29</b>	<b>31</b>	<b>25</b>	<b>42</b>	<b>36</b>	<b>28</b>	<b>42</b>	<b>35</b>	<b>29</b>	<b>II. Insumos</b>
Combustibles, lubricantes y conexos	0	0	0	0	0	0	0	0	0	0	0	0	0	Combustibles, lubricantes y conexos
Materias primas para la agricultura	8	20	16	19	27	21	14	26	16	12	28	13	15	Materias primas para la agricultura
Materias primas para la industria	14	11	9	51	2	9	11	16	20	16	15	22	14	Materias primas para la industria
<b>III. Bienes de capital y materiales de construcción</b>	<b>1</b>	<b>2</b>	<b>1</b>	<b>0</b>	<b>1</b>	<b>1</b>	<b>1</b>	<b>0</b>	<b>1</b>	<b>0</b>	<b>0</b>	<b>0</b>	<b>2</b>	<b>III. Bienes de capital y materiales de construcción</b>
Materiales de construcción	1	2	1	0	1	1	1	0	1	0	0	0	2	Materiales de construcción
Para la Agricultura	0	0	0	0	0	0	0	0	0	0	0	0	0	Para la Agricultura
Para la industria	0	0	0	0	0	0	0	0	0	0	0	0	0	Para la industria
<b>TOTAL</b>	<b>23</b>	<b>33</b>	<b>26</b>	<b>70</b>	<b>30</b>	<b>32</b>	<b>26</b>	<b>42</b>	<b>37</b>	<b>28</b>	<b>43</b>	<b>40</b>	<b>31</b>	<b>TOTAL</b>

1/ Cifras preliminares

Fuente: SUNAT.

Elaboración: BCRP. Sucursal Trujillo. Departamento de Estudios Económicos.



ANEXO 9

LA LIBERTAD: CRÉDITO <sup>1/</sup>  
(En millones de nuevos soles)

ENTIDADES FINANCIERAS	2014			2015										ENTIDADES FINANCIERAS
	OCT	NOV	DIC	ENE	FEB	MAR	ABR	MAY	JUN	JUL	AGO	SET	OCT	
<b>I. Banco de la Nación</b>	167	166	166	169	172	175	176	177	178	178	181	183	184	<b>I. Banco de la Nación</b>
<b>II. Agrobanco</b>	49	48	47	49	50	51	52	56	57	58	58	56	57	<b>II. Agrobanco</b>
<b>III. Banca Múltiple</b>	5 359	5 392	5 415	5 386	5 400	5 679	5 671	5 758	5 792	5 819	5 883	5 920	5 871	<b>III. Banca Múltiple</b>
<b>IV. Entidades no Bancarias</b>	1 286	1 337	1 372	1 392	1 397	1 179	1 190	1 184	1 159	1 157	1 168	1 172	1 190	<b>IV. Entidades no Bancarias</b>
Cajas Municipales	650	662	689	702	707	712	715	709	702	699	704	704	716	Cajas Municipales
Cajas Rurales de Ahorro y Crédito	22	45	44	43	40	40	40	40	16	16	16	15	16	Cajas Rurales de Ahorro y Crédito
Edpymes	31	32	33	32	33	33	37	33	33	33	34	34	35	Edpymes
Financieras	583	598	607	614	617	395	398	402	407	409	414	418	423	Financieras
<b>TOTAL</b>	<b>6 862</b>	<b>6 942</b>	<b>6 999</b>	<b>6 996</b>	<b>7 019</b>	<b>7 084</b>	<b>7 089</b>	<b>7 175</b>	<b>7 186</b>	<b>7 213</b>	<b>7 289</b>	<b>7 331</b>	<b>7 301</b>	<b>TOTAL</b>
<b>En M/N</b>	5 092	5 184	5 271	5 306	5 383	5 480	5 565	5 669	5 660	5 700	5 801	5 880	5 914	<b>En M/N</b>
<b>En M/E</b>	1 770	1 758	1 729	1 690	1 636	1 604	1 524	1 505	1 526	1 513	1 488	1 451	1 388	<b>En M/E</b>

1/ Cifras preliminares.

Fuente: Superintendencia de Banca, Seguros y AFP (SBS).

Elaboración: BCRP, Sucursal Trujillo. Departamento de Estudios Económicos.



**ANEXO 10**

**LA LIBERTAD: TASA DE MOROSIDAD**  
(En porcentaje)

ENTIDADES FINANCIERAS	2014				2015									ENTIDADES FINANCIERAS
	SET	OCT	NOV	DIC	ENE	FEB	MAR	ABR	MAY	JUN	JUL	AGO	SET	
<b>I. Banco de la Nación</b>	0,7	0,7	0,7	0,8	0,8	0,7	0,7	0,7	0,8	0,8	0,9	0,9	0,9	<b>I. Banco de la Nación</b>
<b>II. Agrobanco</b>	6,1	9,4	9,5	9,7	10,5	9,2	9,8	9,3	8,5	8,2	8,1	8,5	5,6	<b>II. Agrobanco</b>
<b>III. Banca Múltiple</b>	3,5	3,8	3,7	3,7	4,0	3,9	4,0	4,0	4,1	4,2	4,3	4,2	4,0	<b>III. Banca Múltiple</b>
<b>IV. Entidades no Bancarias</b>	6,0	5,8	5,9	5,4	5,5	5,5	5,8	6,0	6,4	5,9	6,0	5,9	5,6	<b>IV. Entidades no Bancarias</b>
Cajas Municipales	6,2	6,1	5,8	5,0	5,1	5,2	5,2	5,4	5,8	5,5	5,6	5,7	5,4	Cajas Municipales
Cajas Rurales de Ahorro y Crédito	17,4	17,6	20,5	20,5	19,7	20,0	18,5	19,5	24,5	24,8	25,6	15,4	12,5	Cajas Rurales de Ahorro y Crédito
Edpymes	4,9	4,9	5,4	4,9	5,4	5,2	5,6	5,0	5,8	6,3	6,0	6,3	6,3	Edpymes
Financieras	5,4	5,2	5,1	4,9	5,1	5,0	5,5	5,7	5,9	5,9	5,9	5,7	5,7	Financieras
<b>TOTAL</b>	<b>4,0</b>	<b>4,2</b>	<b>4,1</b>	<b>4,0</b>	<b>4,3</b>	<b>4,2</b>	<b>4,3</b>	<b>4,3</b>	<b>4,4</b>	<b>4,5</b>	<b>4,6</b>	<b>4,4</b>	<b>4,2</b>	<b>TOTAL</b>

Fuente: Superintendencia de Banca, Seguros y AFP (SBS).

Elaboración: BCRP, Sucursal Trujillo. Departamento de Estudios Económicos.



ANEXO 11

**LA LIBERTAD: DEPOSITOS <sup>1/</sup>**  
(En millones de nuevos soles)

INSTITUCIONES	2014			2015										INSTITUCIONES
	OCT	NOV	DIC	ENE	FEB	MAR	ABR	MAY	JUN	JUL	AGO	SET	OCT	
<b>I. Banco de la Nación</b>	<b>732</b>	<b>709</b>	<b>739</b>	<b>704</b>	<b>698</b>	<b>682</b>	<b>684</b>	<b>655</b>	<b>675</b>	<b>664</b>	<b>668</b>	<b>654</b>	<b>655</b>	<b>I. Banco de la Nación</b>
<b>II. Banca Múltiple</b>	<b>2 821</b>	<b>2 909</b>	<b>2 922</b>	<b>2 987</b>	<b>2 922</b>	<b>3 028</b>	<b>3 053</b>	<b>3 135</b>	<b>3 070</b>	<b>3 048</b>	<b>3 075</b>	<b>3 074</b>	<b>3 082</b>	<b>II. Banca Múltiple</b>
<b>III. Entidades no Bancarias</b>	<b>1 165</b>	<b>1 136</b>	<b>1 134</b>	<b>1 150</b>	<b>1 129</b>	<b>1 108</b>	<b>1 082</b>	<b>1 118</b>	<b>1 135</b>	<b>1 095</b>	<b>1 118</b>	<b>1 132</b>	<b>1 129</b>	<b>III. Entidades no Bancarias</b>
Cajas Municipales	915	883	881	900	880	862	842	878	899	861	886	911	913	Cajas Municipales
Cajas Rurales de Ahorro y Crédito	17	17	16	16	16	16	16	16	16	15	15	15	15	Cajas Rurales de Ahorro y Crédito
Financieras	234	236	237	234	233	230	224	223	220	219	216	207	201	Financieras
<b>TOTAL</b>	<b>4 717</b>	<b>4 754</b>	<b>4 794</b>	<b>4 841</b>	<b>4 749</b>	<b>4 818</b>	<b>4 820</b>	<b>4 907</b>	<b>4 880</b>	<b>4 808</b>	<b>4 861</b>	<b>4 861</b>	<b>4 866</b>	<b>TOTAL</b>
<b>En M/N</b>	<b>3 565</b>	<b>3 531</b>	<b>3 672</b>	<b>3 663</b>	<b>3 577</b>	<b>3 625</b>	<b>3 543</b>	<b>3 603</b>	<b>3 606</b>	<b>3 606</b>	<b>3 551</b>	<b>3 533</b>	<b>3 552</b>	<b>En M/N</b>
<b>En M/E</b>	<b>1 153</b>	<b>1 223</b>	<b>1 123</b>	<b>1 178</b>	<b>1 172</b>	<b>1 193</b>	<b>1 277</b>	<b>1 304</b>	<b>1 273</b>	<b>1 202</b>	<b>1 310</b>	<b>1 328</b>	<b>1 314</b>	<b>En M/E</b>

<sup>1/</sup> Cifras preliminares.

Fuente: Superintendencia de Banca, Seguros y AFP (SBS).

Elaboración: BCRP, Sucursal Trujillo. Departamento de Estudios Económicos.



ANEXO 12

LA LIBERTAD: INGRESOS RECAUDADOS POR EL GOBIERNO CENTRAL <sup>1/</sup>  
(En millones de nuevos soles)

RUBROS	2014			2015										RUBROS
	OCT	NOV	DIC	ENE	FEB	MAR	ABR	MAY	JUN	JUL	AGO	SET	OCT	
<b>I. INGRESOS TRIBUTARIOS</b>	138	136	143	285	112	184	217	152	144	137	148	146	159	<b>I. INGRESOS TRIBUTARIOS</b>
<b>1. Impuestos a la Renta</b>	45	46	49	66	50	76	125	49	58	53	52	53	67	<b>1. Impuestos a los Ingresos</b>
- Personas Naturales	18	17	17	31	14	16	24	19	19	19	18	16	16	- Personas Naturales
- Personas Jurídicas	26	28	31	34	36	32	25	26	37	31	32	34	50	- Personas Jurídicas
- Regularización	1	1	1	0	0	27	76	4	2	2	1	2	2	- Regularización
<b>2. Impuestos a la Importación</b>	5	2	0	2	1	2	1	3	2	2	3	6	8	<b>2. Impuestos a la Importación</b>
<b>3. Impuestos General a las Ventas</b>	73	75	77	210	55	100	66	83	69	66	78	69	69	<b>3. Impuestos General a las Ventas</b>
- Operaciones Internas	54	59	70	174	45	92	57	53	56	54	56	55	53	- Operaciones Internas
- Operaciones Externas	19	16	7	36	11	9	9	30	13	13	22	14	17	- Operaciones Externas
<b>4. Impuestos Selectivo al Consumo</b>	2	2	2	2	1	1	2	2	3	3	3	3	2	<b>4. Impuestos Selectivo al Consumo</b>
<b>5. Otros Ingresos Tributarios</b>	13	11	15	5	5	6	22	14	12	13	13	14	12	<b>5. Otros Ingresos Tributarios</b>
<b>II. INGRESOS NO TRIBUTARIOS</b>	3	5	8	4	3	3	2	2	3	2	2	3	5	<b>II. INGRESOS NO TRIBUTARIOS</b>
<b>INGRESOS CORRIENTES (I+II)</b>	141	141	152	288	115	188	219	154	146	139	150	149	164	<b>INGRESOS CORRIENTES (I+II)</b>

1/ Información actualizada al 31 de octubre de 2015.

Fuente: SUNAT.

Elaboración: BCRP, Sucursal Trujillo. Departamento de Estudios Económicos.





ANEXO 13

**LA LIBERTAD: GASTOS NO FINANCIEROS DEL GOBIERNO NACIONAL, SEGÚN TIPO DE GASTO <sup>1/</sup>**  
(En millones de nuevos soles)

TIPO DE GASTO	2014			2015										TIPO DE GASTO
	OCT	NOV	DIC	ENE	FEB	MAR	ABR	MAY	JUN	JUL	AGO	SET	OCT	
<b>GASTOS NO FINANCIEROS</b>	<b>133</b>	<b>126</b>	<b>234</b>	<b>110</b>	<b>136</b>	<b>133</b>	<b>131</b>	<b>95</b>	<b>159</b>	<b>113</b>	<b>119</b>	<b>138</b>	<b>130</b>	<b>GASTOS NO FINANCIEROS</b>
<b>a. GASTOS CORRIENTES</b>	<b>91</b>	<b>88</b>	<b>169</b>	<b>74</b>	<b>95</b>	<b>100</b>	<b>97</b>	<b>79</b>	<b>107</b>	<b>99</b>	<b>101</b>	<b>126</b>	<b>122</b>	<b>a. GASTOS CORRIENTES</b>
1. Personal y obligaciones sociales	25	23	31	38	28	29	29	29	31	33	30	29	28	1. Personal y obligaciones sociales
2. Pensiones y otras prestaciones sociales	22	19	44	21	20	20	22	20	20	37	20	20	22	2. Pensiones y otras prestaciones sociales
3. Bienes y servicios	14	19	35	7	11	22	15	16	16	17	17	26	28	3. Bienes y servicios
4. Donaciones y transferencias	1	4	1	7	15	16	4	5	8	3	5	3	13	4. Donaciones y transferencias
5. Otros gastos	28	22	59	1	21	14	27	10	33	9	29	48	31	5. Otros gastos
<b>b. GASTOS DE CAPITAL</b>	<b>42</b>	<b>38</b>	<b>64</b>	<b>36</b>	<b>42</b>	<b>33</b>	<b>33</b>	<b>15</b>	<b>52</b>	<b>14</b>	<b>18</b>	<b>12</b>	<b>8</b>	<b>b. GASTOS DE CAPITAL</b>
1. Adquisición de activos no financieros	42	38	62	36	41	33	32	13	51	14	18	10	8	1. Adquisición de activos no financieros
2. Otros gastos de capital	0	0	3	0	1	0	1	2	1	0	0	2	0	2. Otros gastos de capital

<sup>1/</sup> Información actualizada al 31 de octubre de 2015.

Fuente: Ministerio de Economía y Finanzas (MEF).

Elaboración: BCRP, Sucursal Trujillo. Departamento de Estudios Económicos.



ANEXO 14

LA LIBERTAD: GASTOS NO FINANCIEROS DEL GOBIERNO REGIONAL, SEGÚN TIPO DE GASTO <sup>1/</sup>  
(En millones de nuevos soles)

TIPO DE GASTO	2014			2015										TIPO DE GASTO
	OCT	NOV	DIC	ENE	FEB	MAR	ABR	MAY	JUN	JUL	AGO	SET	OCT	
<b>GASTOS NO FINANCIEROS</b>	<b>48</b>	<b>111</b>	<b>184</b>	<b>91</b>	<b>179</b>	<b>88</b>	<b>100</b>	<b>139</b>	<b>98</b>	<b>111</b>	<b>186</b>	<b>109</b>	<b>113</b>	<b>GASTOS NO FINANCIEROS</b>
<b>a. GASTOS CORRIENTES</b>	<b>84</b>	<b>95</b>	<b>160</b>	<b>87</b>	<b>71</b>	<b>78</b>	<b>87</b>	<b>89</b>	<b>89</b>	<b>103</b>	<b>96</b>	<b>99</b>	<b>97</b>	<b>a. GASTOS CORRIENTES</b>
1. Personal y obligaciones sociales	55	63	98	64	49	49	60	57	60	67	61	62	61	1. Personal y obligaciones sociales
2. Pensiones y otras prestaciones sociales	12	13	24	17	13	13	13	13	12	16	13	13	13	2. Pensiones y otras prestaciones sociales
3. Bienes y servicios	16	18	35	6	10	16	14	19	17	20	22	24	23	3. Bienes y servicios
4. Donaciones y transferencias	0	0	0	0	0	0	0	0	0	0	0	0	0	4. Donaciones y transferencias
5. Otros gastos	1	1	2	0	0	1	0	1	0	0	0	0	0	5. Otros gastos
<b>b. GASTOS DE CAPITAL</b>	<b>-36</b>	<b>16</b>	<b>25</b>	<b>4</b>	<b>108</b>	<b>10</b>	<b>13</b>	<b>50</b>	<b>9</b>	<b>8</b>	<b>90</b>	<b>10</b>	<b>16</b>	<b>b. GASTOS DE CAPITAL</b>
1. Adquisición de activos no financieros	-36	16	25	4	108	10	13	50	9	8	90	10	16	1. Adquisición de activos no financieros
2. Otros gastos de capital	0	0	0	0	0	0	0	0	0	0	0	0	0	2. Otros gastos de capital

1/ Información actualizada al 31 de octubre de 2015.

Fuente: Ministerio de Economía y Finanzas (MEF).

Elaboración: BCRP, Sucursal Trujillo. Departamento de Estudios Económicos.



ANEXO 15

LA LIBERTAD: GASTOS NO FINANCIEROS DE LOS GOBIERNOS LOCALES, SEGÚN TIPO DE GASTO <sup>1/</sup>  
(En millones de nuevos soles)

TIPO DE GASTO	2014			2015										TIPO DE GASTO
	OCT	NOV	DIC	ENE	FEB	MAR	ABR	MAY	JUN	JUL	AGO	SET	OCT	
<b>GASTOS NO FINANCIEROS</b>	<b>119</b>	<b>152</b>	<b>219</b>	<b>16</b>	<b>53</b>	<b>95</b>	<b>78</b>	<b>72</b>	<b>71</b>	<b>106</b>	<b>72</b>	<b>75</b>	<b>93</b>	<b>GASTOS NO FINANCIEROS</b>
<b>a. GASTOS CORRIENTES</b>	<b>42</b>	<b>46</b>	<b>54</b>	<b>13</b>	<b>29</b>	<b>47</b>	<b>30</b>	<b>39</b>	<b>46</b>	<b>48</b>	<b>36</b>	<b>36</b>	<b>43</b>	<b>a. GASTOS CORRIENTES</b>
1. Personal y obligaciones sociales	10	9	12	7	11	12	9	10	12	15	8	9	8	1. Personal y obligaciones sociales
2. Pensiones y otras prestaciones sociales	5	2	4	1	2	3	3	3	2	3	3	3	2	2. Pensiones y otras prestaciones sociales
3. Bienes y servicios	25	25	36	5	15	23	21	23	23	25	23	23	25	3. Bienes y servicios
4. Donaciones y transferencias	1	10	2	0	0	9	-3	3	7	4	1	1	7	4. Donaciones y transferencias
5. Otros gastos	1	1	0	0	1	1	1	1	1	1	1	1	1	5. Otros gastos
<b>b. GASTOS DE CAPITAL</b>	<b>77</b>	<b>106</b>	<b>165</b>	<b>3</b>	<b>24</b>	<b>48</b>	<b>48</b>	<b>33</b>	<b>25</b>	<b>58</b>	<b>36</b>	<b>39</b>	<b>50</b>	<b>b. GASTOS DE CAPITAL</b>
1. Adquisición de activos no financieros	77	106	165	3	24	48	48	33	25	58	36	38	49	1. Adquisición de activos no financieros
2. Otros gastos de capital	0	0	0	0	0	0	0	0	0	0	0	0	1	2. Otros gastos de capital

<sup>1/</sup> Información actualizada al 31 de octubre de 2015.

Fuente: Ministerio de Economía y Finanzas (MEF).

Elaboración: BCRP, Sucursal Trujillo. Departamento de Estudios Económicos.

