

**BANCO CENTRAL DE RESERVA DEL PERÚ**  
**SUCURSAL TRUJILLO**



**LA LIBERTAD: Síntesis de Actividad Económica**  
**Junio 2015<sup>1</sup>**

**Departamento de Estudios Económicos**

*El Banco Central de Reserva del Perú (BCRP) ha considerado presentar un conjunto de indicadores sectoriales de actividad económica con la finalidad de poder realizar el seguimiento del desempeño de la economía departamental. Para el sector real, se ha utilizado el Valor Bruto de Producción a precios del año 2007 para los sectores disponibles. Cabe señalar que a partir de enero 2014, el Instituto Nacional de Estadística (INEI) ha realizado el cambio de año base (de 1994 a 2007) para la construcción del Producto Bruto Interno (PBI) nacional, estando en elaboración la desagregación departamental. En la medida que se publique referida información, el BCRP volvería a elaborar para cada departamento un indicador agregado de actividad económica.*

<sup>1</sup> En la elaboración de este informe participaron (en orden alfabético): Iván Cosavalente, Alfredo Miranda, Jonathan Rosas y Eric Torres.

## ÍNDICE

	<i>Página</i>
<b>RESUMEN EJECUTIVO .....</b>	<b>3</b>
<b>I. ACTIVIDAD PRODUCTIVA .....</b>	<b>5</b>
1. Actividad primaria.....	5
1.1 Sector agropecuario.....	5
1.2 Sector pesca .....	6
1.1 Sector minería.....	8
2. Otros indicadores sectoriales.....	9
2.1. Sector manufactura.....	9
2.2. Sector construcción.....	12
2.3. Arribos a los establecimientos de hospedaje.....	12
<b>II. SECTOR EXTERNO .....</b>	<b>13</b>
1. Exportaciones .....	13
<b>III. CRÉDITO Y DEPÓSITOS " .....</b>	<b>14</b>
1. Crédito.....	14
2. Depósitos .....	16
<b>IV. FINANZAS PÚBLICAS.....</b>	<b>18</b>
1. Gasto corriente no financiero .....	18
2. Gasto de capital .....	18
<b>V. ANEXOS .....</b>	<b>21</b>



## RESUMEN EJECUTIVO

---

### Principales hechos de importancia

- Los sectores agropecuario y minería registraron cifras positivas en junio al crecer 13,2 por ciento y 0,4 por ciento, respectivamente, en términos interanuales. En contraste, el sector pesca cayó 98,8 por ciento.
- El desempeño de **otros indicadores de la actividad económica** del departamento mostraron comportamientos diferenciados. Por un lado, crecieron: crédito de consumo (12,1 por ciento), crédito hipotecario (8,5 por ciento), crédito total (5,4 por ciento) y exportaciones (3,7 por ciento). De otro lado, decrecieron la inversión pública (-37,7 por ciento), la producción industrial (-13,8 por ciento), los arribos a los establecimientos de hospedaje (-5,5 por ciento) y los despachos de cemento (-2,4 por ciento).

### Actividad primaria

- La **actividad agropecuaria** creció en junio 13,2 por ciento interanual por la mayor producción agrícola (18,8 por ciento) y pecuaria (3,6 por ciento). En el primer semestre del año, el sector acumula un crecimiento de 1,5 por ciento interanual.
- En junio, la **actividad pesquera** cayó 98,8 por ciento respecto a similar mes de 2014, por la ausencia de anchoveta frente al litoral de La Libertad y, además, por la menor pesca de diversas especies para el consumo humano directo en estado fresco (-45,1 por ciento). En el primer semestre, la pesca se redujo en 19,3 por ciento.
- La **producción minera** se incrementó en junio 0,4 por ciento interanual generado por la mayor extracción de oro (1,9 por ciento). No obstante, disminuyó la producción de plomo (-44,4 por ciento), zinc (-40,5 por ciento), cobre (-38,2 por ciento) y plata (-12,0 por ciento), lo que limitó la expansión de sector. En el primer semestre de 2015, la actividad minera creció 12,1 por ciento.

### Otros indicadores de actividad económica

- En junio, la **actividad manufacturera** decreció 13,8 por ciento, por la paralización de la producción de harina y aceite de pescado ante restricciones de materia prima (anchoveta). Entre enero y junio, la manufactura cayó 5,9 por ciento.
- En el sector construcción, los **despachos de cemento** disminuyeron en junio 2,4 por ciento respecto a igual mes de 2014, con lo cual acumularon en los seis primeros meses del año una caída de 2,4 por ciento.
- Los **arribos a los establecimientos de hospedaje** disminuyeron 5,5 por ciento interanual, como resultado de los menores arribos nacionales (-6,3 por ciento), a pesar de los mayores arribos extranjeros (33,3 por ciento). En el primer semestre del año, los arribos totales cayeron 2,1 por ciento interanual.
- Las exportaciones en el departamento de La Libertad sumaron US\$ 241 millones en junio, mayores en 3,7 por ciento, con relación a igual mes de 2014. Las tradicionales aumentaron 9,8 por ciento, mientras que las no tradicionales disminuyeron 8,6 por ciento.

- El saldo del **crédito directo total** de las instituciones financieras a junio (S/. 7 186 millones) registró un crecimiento interanual de 5,4 por ciento. El crédito de **consumo** se incrementó en 12,1 por ciento y el **hipotecario**, en 8,5 por ciento.
- La **inversión pública** de los tres niveles de gobierno en La Libertad ascendió a S/. 85 millones y de esta manera registró una caída interanual de 37,7 por ciento, en términos reales. El desempeño negativo mostrado es el resultado de la caída en la inversión del Gobierno Regional (-82,5 por ciento) y de los gobiernos locales (-63,6 por ciento), que fue atenuada por el mayor monto invertido por el Gobierno Nacional (256,0 por ciento).

**CUADRO N° 01**  
**LA LIBERTAD: OTROS INDICADORES DE ACTIVIDAD ECONÓMICA**  
 (Variación % respecto a similar mes del año anterior)

	Ene.15	Feb.15	Mar.15	Abr.15	May.15	Jun.15
Producción industrial <sup>1/</sup>	↓ -16,1	↓ -5,3	↓ -3,0	↑ 12,6	↓ -10,0	↓ -13,8
Despacho de cemento <sup>1/</sup>	↓ -3,8	↓ -2,4	↑ 4,3	↓ -2,5	↓ -7,4	↓ -2,4
Arribos a los establecimientos de hospedaje	↑ 9,5	↓ -0,6	↓ -3,1	↓ -6,2	↓ -6,4	↓ -5,5
Exportaciones	↓ -17,4	↑ 25,2	↓ -26,0	↑ 11,9	↓ -15,7	↑ 3,7
Crédito total	↑ 5,8	↑ 5,5	↑ 5,6	↑ 5,9	↑ 6,1	↑ 5,4
Crédito de consumo	↑ 10,9	↑ 11,0	↑ 8,9	↑ 9,7	↑ 6,4	↑ 12,1
Crédito hipotecario	↑ 10,8	↑ 10,2	↑ 10,2	↑ 9,5	↑ 9,6	↑ 8,5
Inversión pública <sup>1/</sup>	↓ -0,1	↑ 95,2	↓ -5,6	↓ -43,2	↓ -7,4	↓ -37,7

<sup>1/</sup> En términos reales.

Fuentes: BCRP - Sucursal Trujillo, MINCETUR, SUNAT, SBS y MEF.



## I. ACTIVIDAD PRODUCTIVA

### 1. Actividad primaria

#### 1.1 Sector agropecuario

- El sector agropecuario creció en junio 13,2 por ciento interanual por la mayor producción agrícola (18,8 por ciento) y pecuaria (3,6 por ciento). En el primer semestre del año, el sector acumula una caída de 1,5 por ciento interanual.
- El crecimiento agrícola refleja la mayor producción de cultivos orientados al mercado interno (23,3 por ciento) y mercado externo y agroindustria (14,6 por ciento). En el primer grupo, su resultado se debe a la mayor producción de arroz cáscara (37,1 por ciento) por un retraso en la campaña de siembra, lo cual incidió en la mayor superficie cosechada del mes. En el segundo grupo, el crecimiento fue generado por la mayor producción de maíz amarillo duro (103,0 por ciento) y caña de azúcar (21,8 por ciento), en el primer cultivo por mayores áreas cosechadas y mejores rendimientos en campo, mientras que en el segundo cultivo por mayores cosechas.

**CUADRO N° 02**  
**LA LIBERTAD: SECTOR AGROPECUARIO<sup>1/</sup>**  
(Miles de toneladas)

	Estructura Porcentual 2013 <sup>2/</sup>	Junio				Enero - Junio			
		2014	2015	Var.%	Contribución %	2014	2015	Var.%	Contribución %
<b>AGRÍCOLA</b>	<b>57,9</b>			<b>18,8</b>	<b>11,9</b>			<b>0,0</b>	<b>0,0</b>
<b>Orientada al mercado externo y agroindustria<sup>2/</sup></b>	<b>35,7</b>			<b>14,6</b>	<b>4,8</b>			<b>2,5</b>	<b>0,8</b>
Espárrago	15,8	13,2	14,3	8,2	0,9	88,4	91,4	3,3	0,5
Caña de azúcar	8,6	309,9	377,6	21,8	1,1	2 730,5	2 552,9	-6,5	-0,5
Maíz amarillo duro	5,2	22,3	45,3	103,0	4,1	73,7	107,3	45,7	1,1
Palta	2,4	32,5	31,4	-3,2	-0,3	78,7	79,7	1,2	0,1
Uva	1,6	2,9	3,1	7,2	0,1	21,9	22,4	2,3	0,0
Alcachofa	0,9	0,0	0,0	0,0	0,0	0,2	0,0	-100,0	0,0
Algodón rama	0,4	1,0	0,8	-18,7	-0,1	1,0	0,8	0,0	0,0
Páprika	0,8	0,7	0,1	-80,8	-0,9	2,5	1,5	-40,2	-0,3
<b>Orientada al mercado interno<sup>2/</sup></b>	<b>22,3</b>			<b>23,3</b>	<b>7,1</b>			<b>-2,7</b>	<b>-0,8</b>
Arroz cáscara	8,1	70,3	96,3	37,1	5,8	360,5	343,2	-4,8	-0,7
Papa	5,0	31,7	38,8	22,3	0,9	319,5	315,6	-1,2	-0,1
Trigo	1,4	3,8	3,9	1,7	0,0	3,8	3,9	1,0	0,0
Cebada grano	0,9	4,5	4,8	5,3	0,0	4,5	4,8	0,0	0,0
Alfalfa	0,6	16,8	16,5	-1,5	0,0	101,4	101,9	0,4	0,0
Maíz amiláceo	0,6	6,0	6,5	6,7	0,1	8,1	8,4	4,6	0,0
Cebolla	0,5	2,1	5,8	180,7	0,6	10,6	18,5	73,8	0,2
Piña	0,3	1,9	1,9	1,4	0,0	14,4	14,2	-0,8	0,0
<b>PECUARIA</b>	<b>42,1</b>			<b>3,6</b>	<b>1,3</b>			<b>3,8</b>	<b>1,5</b>
Carne de ave <sup>3/</sup>	30,4	20,8	21,7	4,0	1,0	121,4	126,5	4,2	1,2
Huevo	5,1	4,9	5,1	4,1	0,2	30,2	31,2	3,4	0,2
Leche	2,7	10,4	10,4	0,1	0,0	57,8	58,5	1,2	0,0
Carne de vacuno <sup>3/</sup>	1,6	0,6	0,6	2,4	0,0	3,3	3,4	3,0	0,0
<b>SECTOR AGROPECUARIO</b>	<b>100,0</b>			<b>13,2</b>	<b>13,2</b>			<b>1,5</b>	<b>1,5</b>

Nota: Debido al redondeo de los datos parciales, los totales pueden diferir de la suma de las partes.

1 / Cifras preliminares.

2/ A precios de 2007.

3/ Peso neto.

Fuente: Ministerio de Agricultura y Riego.

Elaboración: BCRP, Sucursal Trujillo. Departamento de Estudios Económicos.

- En junio, la actividad pecuaria creció 3,6 por ciento interanual por la mayor producción de huevo (4,1 por ciento), carne de ave (4,0 por ciento) y carne de vacuno (2,4 por ciento), principalmente.



- La superficie sembrada entre agosto y junio de la actual campaña agrícola (2014-2015) registró 199,7 mil hectáreas instaladas, área mayor en 0,5 por ciento respecto a la registrada en la campaña agrícola anterior. Los cultivos que registraron mayores incrementos en términos absolutos son: maíz amarillo duro (4 613 has.), caña de azúcar (962 has.), uva (515 has.) y papa (329 has.).

**CUADRO N° 03**  
**LA LIBERTAD: SUPERFICIE SEMBRADA <sup>1/</sup>**  
(Hectáreas)

	Campaña agrícola <sup>2/</sup>		Variación	
	2013/2014	2014/2015	Absoluta	Porcentual
<b>CULTIVOS TRANSITORIOS</b>	<b>194 511</b>	<b>194 536</b>	<b>25</b>	<b>0,0</b>
Alcachofa	939	838	- 101	-10,7
Arroz cáscara	33 570	32 639	- 931	-2,8
Cebada	28 608	28 298	- 310	-1,1
Frijol grano seco	3 083	2 892	- 191	-6,2
Maíz amarillo duro	20 973	25 586	4 613	22,0
Maíz amiláceo	14 671	14 704	33	0,2
Papa	22 834	23 163	329	1,4
Paprika	861	316	- 545	-63,3
Pimiento piquillo	160	57	- 103	-64,4
Trigo	29 877	29 845	- 32	-0,1
Otros	38 937	36 199	-2 738	-7,0
<b>CULTIVOS PERMANENTES</b>	<b>4 272</b>	<b>5 201</b>	<b>929</b>	<b>21,8</b>
Caña de azúcar	3 086	4 048	962	31,2
Espárrago	1 128	581	- 548	-48,5
Uva	58	573	515	891,2
<b>Total</b>	<b>198 783</b>	<b>199 737</b>	<b>954</b>	<b>0,5</b>

1/ Cifras preliminares.

2/ De agosto a junio.

Fuente: Gerencia Regional de Agricultura y Riego- La Libertad.

Elaboración: BCRP, Sucursal Trujillo. Departamento de Estudios Económicos.

## 1.2 Sector pesca

- La actividad pesquera continuó descendiendo por segundo mes consecutivo, con tasas negativas de dos dígitos. En junio cayó 98,8 por ciento respecto a similar mes de 2014 debido a que no hubo pesca de anchoveta por su ausencia frente al litoral de La Libertad, afectada por el calentamiento del mar. El arribo de grandes masas de aguas cálidas (ondas Kelvin), ha generado que la temperatura superficial del mar aumente con relación a su nivel normal. Cabe indicar, que al finalizar el mes concluyó la primera temporada de pesca de anchoveta en la zona norte-centro (Tumbes, Piura, Lambayeque, La Libertad y Ancash), ingresando a un proceso reproductivo.
- Igualmente influyó, en el comportamiento del sector, la menor pesca de diversas especies para el consumo humano directo en estado fresco (-45,1 por ciento), principalmente lisa (pasó de 107,6 a 51,5 Tm), cachema (de 28,4 a 16,2 Tm.), pota (de 10,5 a 5,0 Tm.), entre otras.
- En la primera mitad de 2015, la actividad pesquera acumuló un retroceso interanual de 19,3 por ciento, por la baja pesca tanto para el consumo humano directo (pesca artesanal, -52,1 por ciento), como para el consumo industrial (anchoveta, -13,4 por ciento).



**CUADRO N° 04**  
**LA LIBERTAD: SECTOR PESQUERO <sup>1/</sup>**  
(En toneladas)

	Junio			Enero - Junio		
	2014	2015	Var.% <sup>2/</sup>	2014	2015	Var.% <sup>2/</sup>
<b>Consumo Humano Directo</b>	<b>622</b>	<b>341</b>	<b>-45,1</b>	<b>7 582</b>	<b>3 628</b>	<b>-52,1</b>
. Fresco	622	341	-45,1	7 582	3 628	-52,1
<b>Consumo Industrial</b>	<b>164 947</b>	<b>0</b>	<b>-100,0</b>	<b>259 497</b>	<b>224 623</b>	<b>-13,4</b>
. Anchoveta	164 947	0	-100,0	110 681	224 623	-13,4
. Otras Especies	0	0	0,0	0	0	0,0
<b>SECTOR PESCA</b>			<b>-98,8</b>			<b>-19,3</b>

1/ Cifras preliminares.

2/ Variación a precios de 2007.

Fuente: Ministerio de la Producción.

Elaboración: BCRP, Sucursal Trujillo. Departamento de Estudios Económicos.

- Con relación a la temperatura superficial del mar (TSM) en el litoral de La Libertad, medida por IMARPE, registró en junio de 2015 un valor promedio de 21,1°C, ubicándose a 3,7,9°C por encima (anomalía positiva) de su histórico normal (17,4°C). Esta anomalía evidencia un aumento en las condiciones cálidas del mar presentadas a partir de abril pasado (0,9°C), al registrar tres meses consecutivos de anomalías positivas, lo cual responde al arribo de masas de agua caliente (ondas Kelvin). Cabe señalar que en igual mes de 2014, la TSM observó un nivel promedio de 20,4°C, reportando una anomalía positiva de 3,0°C, es decir mayor a su patrón histórico.
- El precio promedio de la harina de pescado en julio (US\$ 1 504 por tonelada) fue menor en 5,4 por ciento con respecto al mes anterior. Sin embargo, con respecto a julio de 2014, la cotización promedio disminuyó en 16,5 por ciento.

**GRÁFICO N° 01**  
**COTIZACIÓN INTERNACIONAL DE HARINA DE PESCADO**  
(Hamburgo - US\$/TM)

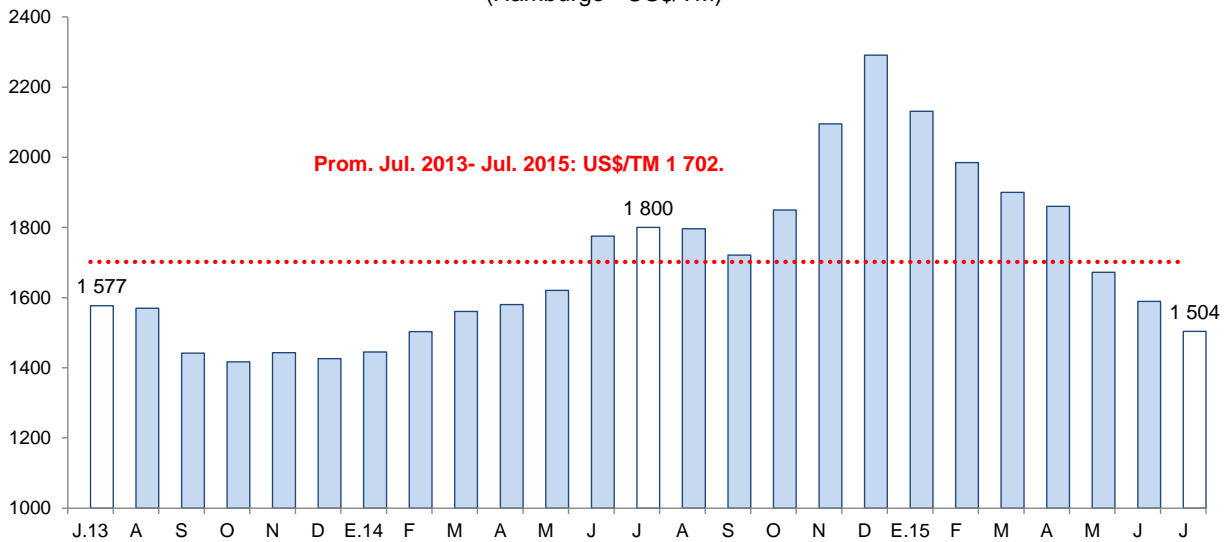

Fuente: Reuters y Bloomberg.

## 1.1 Sector minería

- La producción minera creció en junio 0,4 por ciento interanual generado por la mayor extracción de oro (1,9 por ciento). No obstante, disminuyó la producción de plomo (-44,4 por ciento), zinc (-40,5 por ciento), cobre (-38,2 por ciento) y plata (-12,0 por ciento), lo que limitó la expansión de sector.
- El crecimiento interanual de la producción de oro en el mes (1,9 por ciento) reflejó, básicamente, la mayor extracción registrada en las unidades operadas por las empresas Santa Rosa (172,8 por ciento), La Arena (17,1 por ciento) y Consorcio Minero Horizonte (5,6 por ciento).
- En el primer semestre de 2015, la actividad minera creció 12,1 por ciento, al incrementarse la producción de oro (13,4 por ciento) y plata (0,3 por ciento). Por el contrario, disminuyó la producción de zinc (-28,9 por ciento), cobre (-25,1 por ciento) y plomo (-23,6 por ciento). Cabe indicar que este incremento en el acumulado se dio por la mayor producción de oro en la minera Barrick Misquichilca, por mayores leyes del mineral.

**CUADRO N° 05**  
**SECTOR MINERÍA <sup>1/</sup>**  
(Variación % real respecto a similar periodo del año anterior)

	Estructura		Junio		Enero - Junio		
	Porcentual 2013 2/	2015	Var.%	Contribución %	2015	Var.%	Contribución %
Oro (Onzas troy)	86,4	122 027	1,9	1,8	787 275	13,4	12,7
Plata (Onzas troy)	8,3	155 759	-12,0	-0,3	1 048 109	0,3	0,0
Zinc (TMF)	1,2	268	-40,5	-0,5	1 732	-28,9	-0,3
Plomo (TMF)	3,3	100	-44,4	-0,2	621	-23,6	-0,1
Cobre (TMF)	0,1	116	-38,2	-0,5	682	-25,1	-0,3
<b>SECTOR MINERÍA 2/</b>	<b>100,0</b>		<b>0,4</b>	<b>0,4</b>		<b>12,1</b>	<b>12,1</b>

<sup>1/</sup> Cifras preliminares.

<sup>2/</sup> A precios de 2007

Fuente: Ministerio de Energía y Minas.

Elaboración: BCRP, Sucursal Trujillo. Departamento de Estudios Económicos.

**GRÁFICO N° 02**  
**LA LIBERTAD: EVOLUCIÓN DE LA PRODUCCIÓN MINERA**  
(Variación % real respecto a similar mes del año anterior)

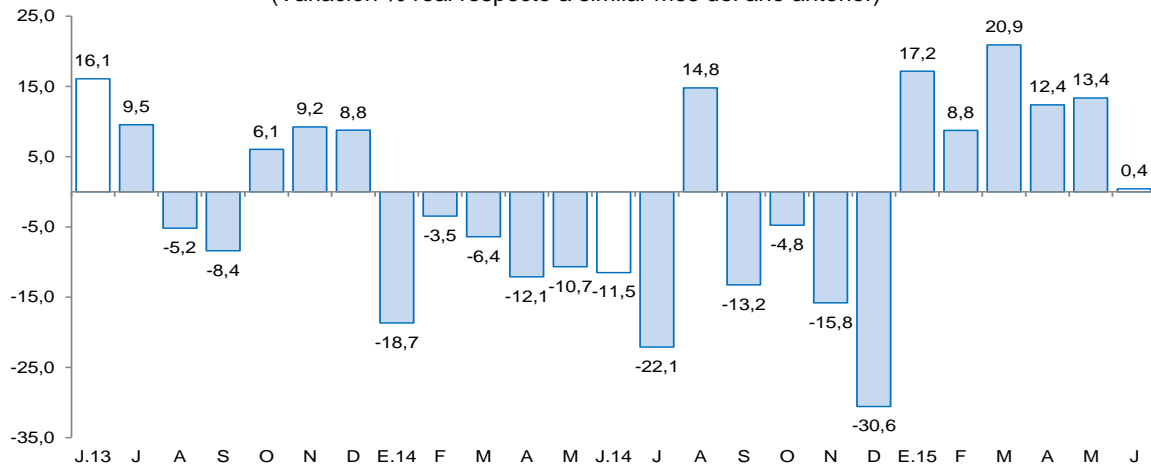

Fuente: MINEM.

Elaboración: BCRP, Sucursal Trujillo, Departamento de Estudios Económicos.



- El precio promedio del oro en julio fue US\$ 1 130,4 por onza troy, nivel menor en 4,3 por ciento, con respecto a junio (US\$ 1 181,5 por onza troy). La caída del precio en el mes se sustentó en una débil demanda física proveniente de Asia y en la apreciación del dólar frente a sus principales contrapartes.

**GRÁFICO N° 03**  
**COTIZACIÓN INTERNACIONAL DE ORO**  
(London Metal Exchange - US\$/oz.tr.)

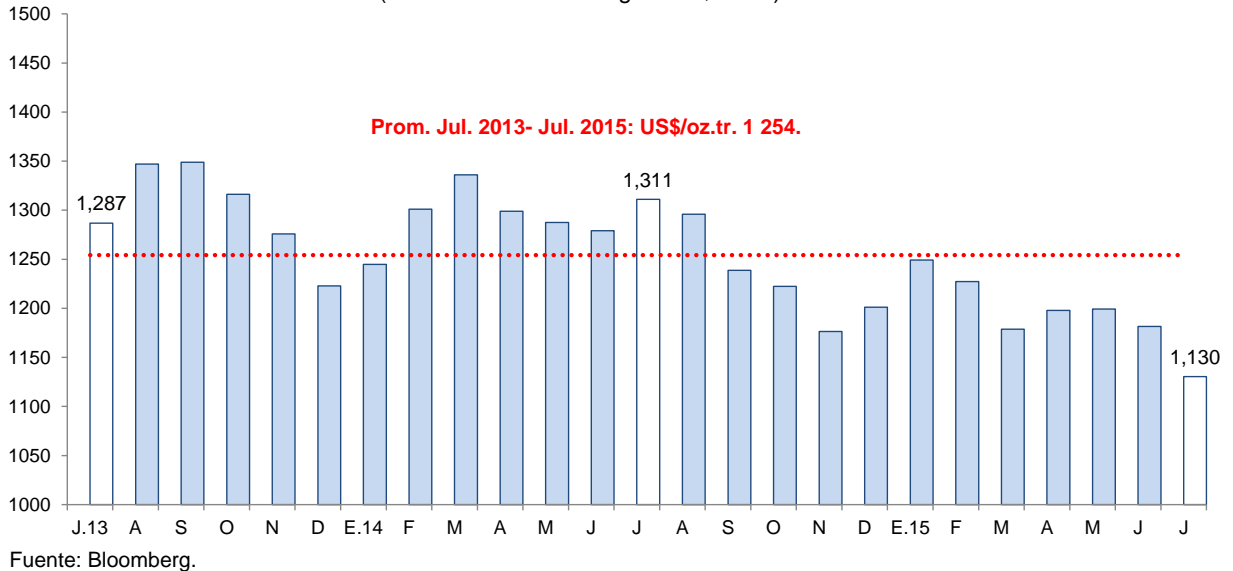

## 2. Otros indicadores sectoriales

### 2.1. Sector manufactura

- En junio, la manufactura cayó 13,8 por ciento al compararla con análogo mes de 2014, tanto por la menor actividad de la industria procesadora de recursos primarios (-37,1 por ciento) como de la industria no primaria (-3,1 por ciento).
- De enero a junio, la manufactura acumuló una caída de 5,9 por ciento, igualmente sustentada en la baja actividad de la industria primaria y no primaria, con tasas negativas de 8,1 por ciento y 5,2 por ciento, respectivamente.
- El retroceso registrado de la **manufactura primaria** (-37,1 por ciento) se sustenta en la paralización de la industria de harina y aceite de pescado por ausencia de materia prima (anchoveta). Por el contrario, la producción de productos cárnicos y de azúcar aumentó, en ambas, 21,4 por ciento: la primera, inducida por una mayor demanda; y, la segunda, por mayor molienda de caña de azúcar (21,8 por ciento).
- En los seis primeros meses de 2015, la industria primaria acumuló una tasa negativa de crecimiento de 8,1 por ciento interanual, explicado por la baja producción de harina y aceite de pescado (-17,3 por ciento) y de azúcar (-7,5 por ciento). La producción de productos cárnicos, por el contrario, aumentó 12,9 por ciento.

**CUADRO N° 06**  
**LA LIBERTAD: SECTOR MANUFACTURA <sup>1/</sup>**  
 (Variación % real respecto a similar período del año anterior)

Ramras de actividad	Estructura porcentual 2013 <sup>2/</sup>	Junio		Enero - Junio	
		Var.%	Contribución <sup>3/</sup>	Var.%	Contribución <sup>3/</sup>
<b>MANUFACTURA PRIMARIA</b>	<b>28,0</b>	<b>-37,1</b>	<b>-11,6</b>	<b>-8,1</b>	<b>-2,1</b>
Productos cárnicos	1,1	21,4	0,2	12,9	0,1
Harína y aceite de pescado	5,5	-100,0	-15,1	-17,3	-0,7
Azúcar	21,3	21,4	3,2	-7,5	-1,6
<b>MANUFACTURA NO PRIMARIA</b>	<b>72,0</b>	<b>-3,1</b>	<b>-2,1</b>	<b>-5,2</b>	<b>-3,8</b>
<b>Alimentos y bebidas</b>	<b>47,3</b>	<b>-2,0</b>	<b>-0,9</b>	<b>-3,2</b>	<b>-1,5</b>
Conservación de frutas y hortalizas	13,7	-7,5	-0,6	-20,6	-2,9
Productos lácteos	0,7	-52,7	-0,4	-16,3	-0,1
Harína de trigo	3,2	-17,1	-0,6	-12,1	-0,4
Sémola de trigo	0,1	-16,2	0,0	8,7	0,0
Alimentos para animales	13,3	1,2	0,2	1,4	0,2
Galletas	3,4	5,7	0,2	-1,3	0,0
Chocolate	0,0	-32,9	0,0	-11,7	0,0
Alcohol etílico	2,9	94,2	1,3	-13,1	-0,3
Ron y otras bebidas	0,8	17,1	0,2	9,7	0,1
Bebidas gaseosas	9,3	-9,4	-1,0	19,6	2,0
<b>Fabricación productos textiles</b>	<b>1,6</b>	<b>-18,1</b>	<b>-0,3</b>	<b>2,7</b>	<b>0,0</b>
Hilados de algodón	1,6	-18,1	-0,3	2,7	0,0
<b>Curtido y adobo de cueros, calzado</b>	<b>1,0</b>	<b>-10,3</b>	<b>-0,1</b>	<b>-1,9</b>	<b>0,0</b>
<b>Productos de madera y otros</b>	<b>2,9</b>	<b>15,7</b>	<b>0,5</b>	<b>-11,5</b>	<b>-0,4</b>
Tableros aglomerados	2,9	15,7	0,5	-11,5	-0,4
<b>Papel y productos de papel</b>	<b>3,0</b>	<b>-16,3</b>	<b>-0,6</b>	<b>-25,7</b>	<b>-0,9</b>
Papel y cartón	3,0	-16,3	-0,6	-25,7	-0,9
<b>Actividades de edición e impresión</b>	<b>0,2</b>	<b>6,3</b>	<b>0,0</b>	<b>0,0</b>	<b>0,0</b>
<b>Productos de plástico</b>	<b>1,7</b>	<b>18,6</b>	<b>0,3</b>	<b>-1,1</b>	<b>0,0</b>
Sacos de polipropileno	1,3	12,1	0,2	-2,2	0,0
Tela arpillera	0,4	59,5	0,1	3,3	0,0
<b>Productos minerales no metálicos</b>	<b>13,1</b>	<b>-13,1</b>	<b>-1,7</b>	<b>-9,1</b>	<b>-1,2</b>
Cemento	13,1	-13,1	-1,7	-9,1	-1,2
<b>Vehículos automotores</b>	<b>1,2</b>	<b>107,7</b>	<b>0,7</b>	<b>21,6</b>	<b>-0,1</b>
Carrocerías	1,2	107,7	0,7	21,6	0,2
<b>SECTOR MANUFACTURA</b>	<b>100,0</b>	<b>-13,8</b>	<b>-13,8</b>	<b>-5,9</b>	<b>-5,9</b>

<sup>1/</sup> Cifras preliminares.

<sup>2/</sup> A precios de 1994.

<sup>3/</sup> En puntos porcentuales.

Fuente: Gerencia Regional de Agricultura y Riego, Ministerio de la Producción y empresas industriales.

Elaboración: BCRP, Sucursal Trujillo. Departamento de Estudios Económicos.

- El **subsector no primario** registró en junio una caída de 3,1 por ciento, lo cual obedece al desfavorable desempeño de las ramas industriales de hilados de algodón (-18,1 por ciento), papel y cartón (-16,3 por ciento), minerales no metálicos (-13,1 por ciento), curtido y adobo de cueros (-10,3 por ciento) y alimentos y bebidas (-2,0 por ciento). El resto de ramas industriales mostraron, por el contrario, positivas tasas de crecimiento: carrocerías (107,7 por ciento), productos de plástico (18,6 por ciento), productos de madera y otros (15,7 por ciento) y actividades de edición e impresión (6,3 por ciento).



**GRÁFICO N° 04**  
**LA LIBERTAD: EVOLUCIÓN DE LA PRODUCCIÓN MANUFACTURERA NO PRIMARIA**  
 (Variación % real respecto a similar mes del año anterior)

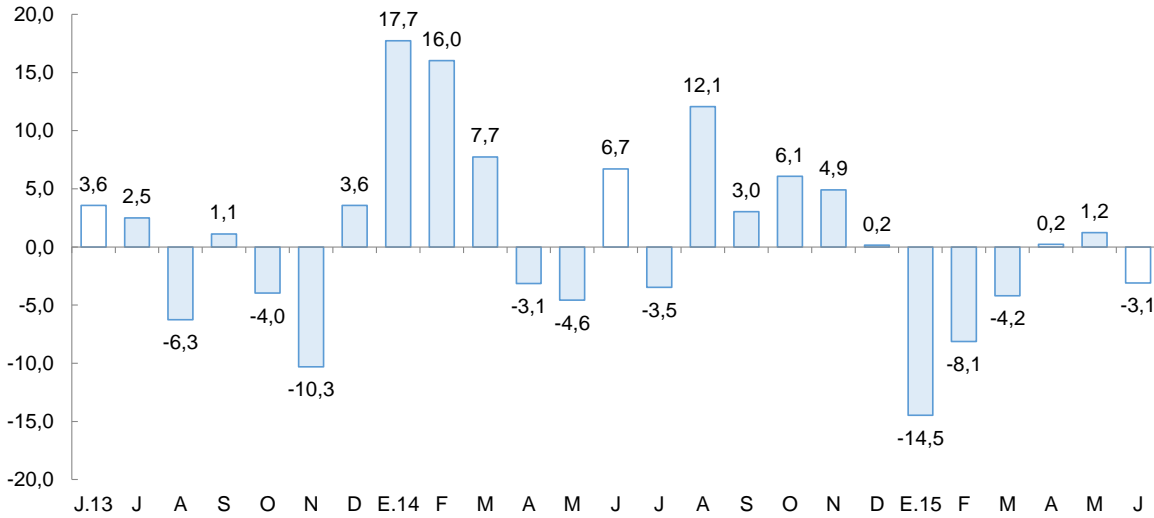

Fuente: Ministerio de Agricultura y Riego y empresas industriales.

- La industria de alimentos y bebidas, rama que genera el 67,7 por ciento del Valor Bruto de Producción de la industria no primaria del mes, registró un retroceso de 2,0 por ciento con relación a igual mes del año previo, ocasionado por los bajos niveles de producción de productos lácteos (-52,7 por ciento), chocolate (-32,9 por ciento), harina de trigo (-17,1 por ciento), sémola de trigo (-16,2 por ciento), bebidas gaseosas (-9,4 por ciento) y la conservación de frutas y hortalizas (-7,5 por ciento). El resto de productos mostraron incrementos: alcohol etílico, aumentó 94,2 por ciento; ron y otras bebidas alcohólicas, en 17,1 por ciento; galletas, en 5,7 por ciento; y en 1,2 por ciento, creció la de alimentos preparados para animales.
- Vale señalar, que la agroindustria de conservación de frutas y hortalizas continúa registrando tasas negativas de crecimiento desde inicios de año, particularmente en la elaboración de conservas y congelados de espárragos, que en junio presentaron reducciones de 17,8 por ciento y 82,9 por ciento, respectivamente. Ello se atribuye, de un lado, por una menor demanda externa; y, de otro lado, a una reorientación de la materia prima (espárrago) para la producción de frescos ante la preferencia del mercado por esta presentación, en reemplazo de la producción de conservas y congelados.
- En el transcurso de enero a junio, la industria no primaria acumuló una caída de 5,2 por ciento interanual, por los bajos niveles de producción en las industrias de: papel y cartón (-25,7 por ciento), conservación de frutas y hortalizas (-20,6 por ciento), productos lácteos (-16,3 por ciento), alcohol etílico (-13,1 por ciento), harina de trigo (-12,1 por ciento), chocolate (-11,7 por ciento), tableros aglomerados (-11,5 por ciento), cemento (-9,1 por ciento), curtido y adobo de cueros (-1,9 por ciento), galletas (-1,3 por ciento) y productos de plástico (-1,1 por ciento). Contrariamente, el resto de industrias como alimentos preparados para animales, hilados de algodón, sémola de trigo, ron y otras bebidas y carrocías, presentaron bajos niveles de producción en el rango de 1,4 por ciento y 21,6 por ciento.



## 2.2. Sector construcción

- En el sector construcción, los **despachos de cemento** disminuyeron en junio 2,4 por ciento con relación al nivel registrado en análogo mes de 2014, lo cual se atribuye al menor gasto público y por una ralentización de la ejecución de proyectos inmobiliarios. En el primer semestre acumulan una contracción de 2,4 por ciento.

**GRÁFICO N° 05**  
**LA LIBERTAD: EVOLUCIÓN DE DESPACHOS DE CEMENTO**  
(Variación % real respecto a similar mes del año anterior)

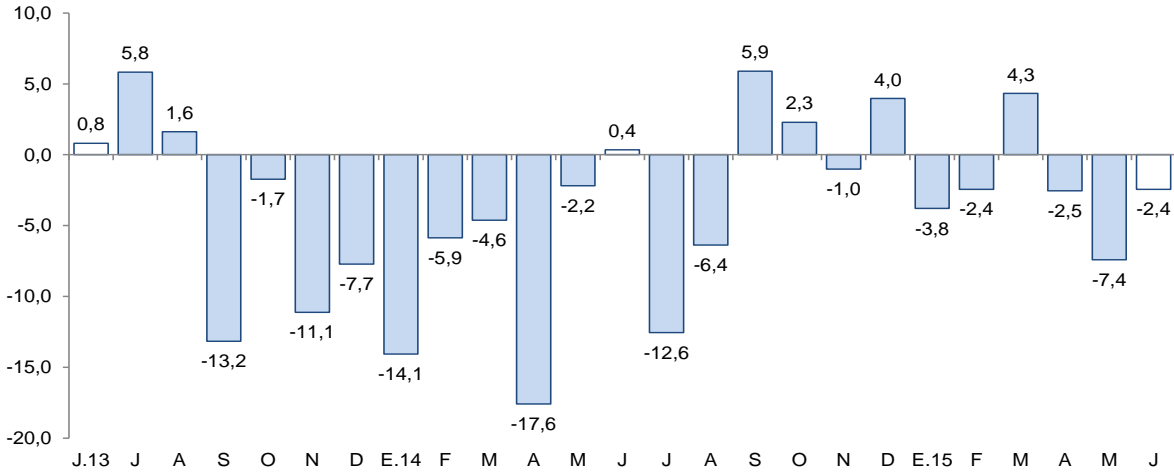

Fuente: Cementos Pacasmayo S.A.A.

## 2.3. Arribos a los establecimientos de hospedaje

- El número de arribos a los establecimientos de hospedaje en La Libertad (140,3 mil) disminuyeron 5,5 por ciento interanual en junio por los menores arribos nacionales (-6,3 por ciento), a pesar de los mayores arribos extranjeros (33,3 por ciento). En el primer semestre del año, los arribos totales disminuyeron 2,1 por ciento interanual.

**GRÁFICO N° 06**  
**LA LIBERTAD: EVOLUCIÓN DE ARRIBOS A ESTABLECIMIENTOS DE HOSPEDAJE**  
(Variación %)

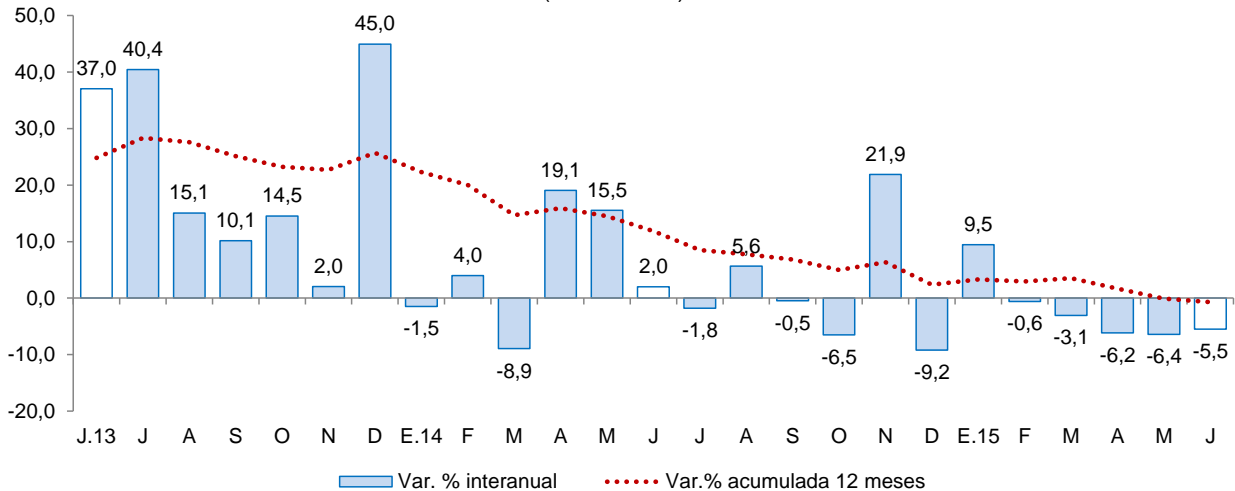

Fuente: Encuesta Mensual de Establecimiento de Hospedajes Temporal – MINCETUR.



## II. SECTOR EXTERNO

### 1. Exportaciones

- Las exportaciones en el departamento de La Libertad sumaron US\$ 241 millones en junio, mayores en 3,7 por ciento, con relación a igual mes de 2014. Las tradicionales aumentaron 9,8 por ciento, mientras que las no tradicionales disminuyeron 8,6 por ciento. En tanto, las exportaciones acumuladas durante el primer semestre del año (US\$ 1 286 millones) cayeron 5,0 por ciento interanual.
- El aumento en las **exportaciones tradicionales** de junio responde a las mayores ventas de productos pesqueros, en particular, harina de pescado (US\$ 19 millones). En los productos mineros, las ventas de oro aumentaron 2,8 por ciento por el mayor volumen embarcado (11,3 por ciento), pese a la caída registrada de su precio promedio (-7,6 por ciento).
- En cuanto a las **exportaciones no tradicionales** del mes (US\$ 70 millones), las ventas de productos agropecuarios disminuyeron 13,4 por ciento, explicado por las menores ventas de paltas frescas (-20,7 por ciento), espárragos en conserva (-19,5 por ciento), alcachofas en conserva (-41,4 por ciento) y alimentos para animales (-10,2 por ciento), pese a los incrementos en espárragos frescos (20,2 por ciento) y otras hortalizas en conserva (98,9 por ciento).
- Entre los principales países de destino de las exportaciones durante el primer semestre del año, se encuentran Suiza (37,2 por ciento), Canadá (27,0 por ciento) y Estados Unidos (7,8 por ciento). Para los dos primeros países, destaca la exportación de oro, mientras que para Estados Unidos, paltas frescas. Por otra parte, con relación a las exportaciones agropecuarias, los principales países de destino son Estados Unidos (31,1 por ciento), Ecuador (19,3 por ciento) y España (13,7 por ciento).

**CUADRO Nº 08**  
**LA LIBERTAD: EXPORTACIONES POR GRUPO DE PRODUCTOS 1/**  
(Valor FOB en millones de US\$)

TIPO	Junio			Enero - Junio		
	2014	2015	Var .%	2014	2015	Var %
<b>PRODUCTOS TRADICIONALES</b>	<b>156</b>	<b>171</b>	<b>9,8</b>	<b>1 026</b>	<b>963</b>	<b>-6,1</b>
Pesqueros	1	19	3/	100	29	-70,5
Agrícolas	8	1	-88,1	31	9	-70,5
Mineros	146	151	3,1	895	925	3,3
<b>PRODUCTOS NO TRADICIONALES</b>	<b>77</b>	<b>70</b>	<b>-8,6</b>	<b>327</b>	<b>323</b>	<b>-1,3</b>
Agropecuarios	73	63	-13,4	297	288	-3,0
Textiles	0	0	5,5	1	1	-26,4
Maderas y papeles	0	0	-99,8	1	0	-31,6
Químicos	2	5	185,3	17	15	-9,6
Productos mineros no metálicos	1	1	1,4	6	13	112,3
Sidero - metalúrgico y joyería	0	0	-	0	0	-91,3
Otros	1	1	-13,2	4	5	0,8
<b>OTROS 2/</b>	<b>0</b>	<b>0</b>	<b>-</b>	<b>0</b>	<b>0</b>	<b>-100,0</b>
<b>TOTAL EXPORTACIONES 3/</b>	<b>232</b>	<b>241</b>	<b>3,7</b>	<b>1 353</b>	<b>1 286</b>	<b>-5,0</b>

1/ Cifras preliminares.

2/ Comprende la venta de combustibles y alimentos a naves extranjeras y la reparación de bienes de capital.

3/ Debido al redondeo de los datos parciales, los totales pueden diferir de la suma de las partes.

Fuente: SUNAT.

Elaboración: BCRP. Sucursal Trujillo. Departamento de Estudios Económicos.



### III. CRÉDITO Y DEPÓSITOS <sup>2/3/</sup>

#### 1. Crédito

- El saldo del **crédito** en La Libertad ascendió a S/. 7 186 millones en junio y registraron una tasa de crecimiento de 5,4 por ciento interanual, superior al promedio de los últimos doce meses (5,1 por ciento)
- Por **tipo de institución**, el crédito de la banca múltiple registró un aumento de 7,7 por ciento interanual, debido en mayor parte a un efecto estadístico por la escisión por absorción de Financiera Edyficar y Mibanco; en tanto, la caída del crédito de las instituciones no bancarias (-5,6 por ciento), como de empresas financieras, obedece igualmente al mismo efecto estadístico antes mencionado. Sin embargo, si se excluye dicho efecto, las colocaciones crecerían en la banca múltiple en 4,2 por ciento; en las instituciones no bancarias, 10,6 por ciento; y en las empresas financieras, 5,7 por ciento. En tanto, las colocaciones de las entidades estatales, Agrobanco y Banco de la Nación, registraron tasas de crecimiento de 22,7 por ciento y 8,8 por ciento.
- Según el **tipo de crédito**, lo destinado a personas creció en 10,4 por ciento, impulsado por el aumento registrado en el crédito de consumo (12,1 por ciento). En tanto, el crédito a empresas presentó una tasa de crecimiento de 2,0 por ciento.
- En cuanto al **tipo de moneda**, las colocaciones en moneda nacional, que representan el 78,8 por ciento de las colocaciones totales, crecieron 14,1 por ciento. Por el contrario, las colocaciones en moneda extranjera se contrajeron en 17,9 por ciento. El coeficiente de dolarización fue de 21,2 por ciento, menor en 6,0 puntos porcentuales frente al mismo mes de 2014.

**CUADRO N° 09**  
**LA LIBERTAD: CRÉDITO**  
(Saldos en millones de nuevos soles)

Instituciones	Junio			
	2014	2015	Estructura %	Var. %
<b>Banco de la Nación <sup>1/</sup></b>	<b>164</b>	<b>178</b>	<b>2,5</b>	<b>8,8</b>
<b>Agrobanco <sup>2/</sup></b>	<b>47</b>	<b>57</b>	<b>0,8</b>	<b>22,7</b>
<b>Banca Múltiple</b>	<b>5 380</b>	<b>5 792</b>	<b>80,6</b>	<b>7,7</b>
<b>Instituciones No Bancarias</b>	<b>1 228</b>	<b>1 159</b>	<b>16,1</b>	<b>-5,6</b>
Cajas Municipales	611	702	9,8	14,8
Cajas Rurales	21	16	0,2	-21,2
Edpymes	30	33	0,5	9,7
Empresas Financieras	565	407	5,7	-28,0
<b>TOTAL <sup>3/</sup></b>	<b>6 817</b>	<b>7 186</b>	<b>100,0</b>	<b>5,4</b>
<b>A Empresas</b>	<b>4 074</b>	<b>4 156</b>	<b>57,8</b>	<b>2,0</b>
<b>A Personas</b>	<b>2 743</b>	<b>3 029</b>	<b>42,2</b>	<b>10,4</b>
Consumo	1 463	1 641	22,8	12,1
Hipotecario	1 280	1 389	19,3	8,5
En M/N	4 960	5 660	78,8	14,1
En M/E	1 858	1 526	21,2	-17,9

<sup>1/</sup> Considera solo los créditos de consumo e hipotecario.

<sup>2/</sup> No considera los créditos a las demás empresas del sistema financiero.

<sup>3/</sup> Debido al redondeo de los datos parciales, los totales pueden diferir de la suma de las partes.

Fuente: Superintendencia de Banca, Seguros y AFP (SBS).

Elaboración: BCRP, Sucursal Trujillo. Departamento de Estudios Económicos.

<sup>2</sup> En este informe los saldos en moneda extranjera se valúan al tipo de cambio constante de diciembre de 2014 (S/. 2,98 por dólar), a fin de aislar el efecto de la valuación cambiaria sobre los saldos en moneda extranjera.

<sup>3</sup> A partir de marzo de 2015, los saldos de crédito y depósitos de la Financiera Edyficar se incorporan a las del Banco Mibanco debido a su escisión por absorción, según resolución SBS N° 1332-2015.



- La **tasa de morosidad** presentó un nivel 4,4 por ciento en mayo, 0,6 puntos porcentuales más con respecto a similar mes de 2014. Las tasas de morosidad de las instituciones no bancarias y de la banca múltiple fueron de 6,4 por ciento y 4,1 por ciento, respectivamente. En tanto, el Banco de la Nación registró una cartera morosa de 0,8 por ciento.

**GRÁFICO Nº 08**  
**LA LIBERTAD: EVOLUCIÓN DEL CRÉDITO**  
 (Variación % respecto a similar mes del año anterior)

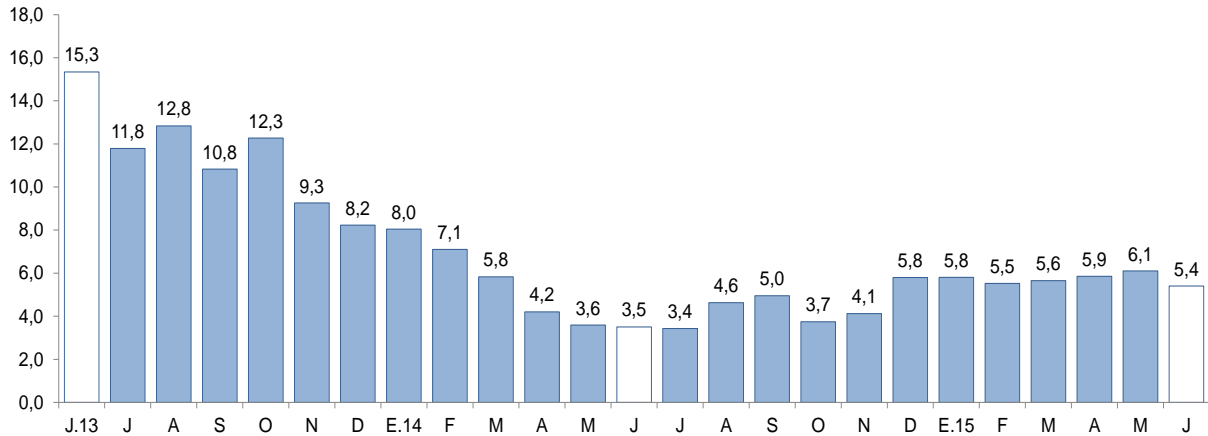

Fuente: Superintendencia de Banca, Seguros y AFP (SBS).

**GRÁFICO Nº 09**  
**LA LIBERTAD: EVOLUCIÓN DE CRÉDITO POR TIPO**  
 (Variación % respecto a similar mes del año anterior)

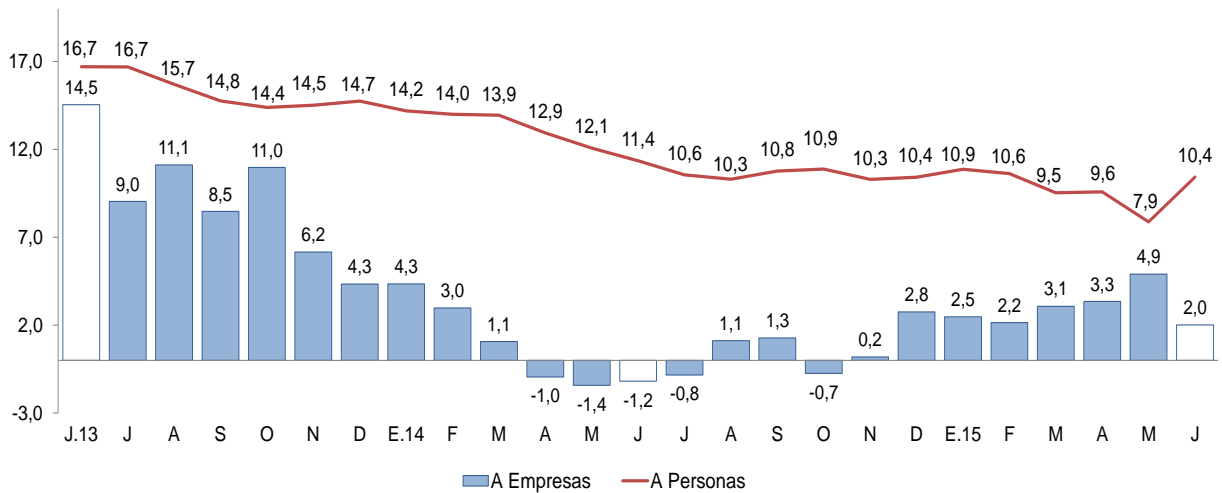

Fuente: Superintendencia de Banca, Seguros y AFP (SBS).



**GRÁFICO Nº 10**  
**LA LIBERTAD: TASA DE MOROSIDAD <sup>1/</sup>**  
(Porcentaje)

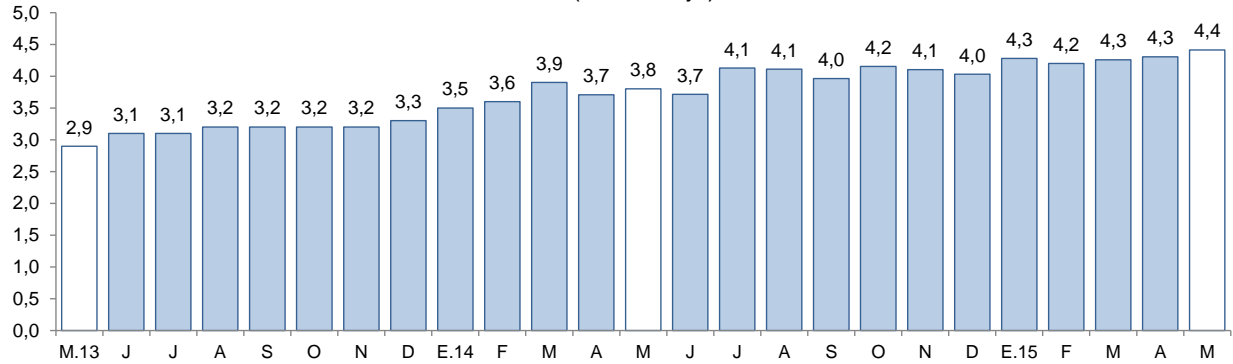

<sup>1/</sup> Morosidad = (créditos vencidos + créditos en cobranza judicial) / colocaciones brutas.

Fuente: Superintendencia de Banca, Seguros y AFP (SBS).

## 2. Depósitos

- Los **depósitos** en las instituciones financieras de La Libertad (S/. 4 880 millones) presentaron un aumento interanual de 4,3 por ciento en junio, ligeramente por debajo del promedio de los últimos doce meses (4,5 por ciento).
- Según el **tipo de institución**, los depósitos en la banca múltiple, que cuentan con una participación del 62,9 por ciento en los depósitos totales, registraron un crecimiento interanual de 10,4 por ciento en junio; mientras que en las instituciones no bancarias se contrajeron en 4,1 por ciento, debido a las menores captaciones de depósitos en las empresas financieras (-19,0 por ciento) y en las cajas rurales (-13,1 por ciento), que fueron atenuadas, en parte, por el aumento de los depósitos en las cajas municipales (0,6 por ciento). Por su parte, los depósitos en el Banco de la Nación, que concentran el 13,8 por ciento de los depósitos totales, cayeron en 5,6 por ciento.
- De acuerdo al **tipo de depósito**, los depósitos de ahorro, que representan el 37,2 por ciento de los depósitos totales, mostraron un mayor dinamismo al registrar un crecimiento interanual de 8,4 por ciento, seguido por los depósitos a plazo (2,3 por ciento) y por los depósitos a la vista (1,5 por ciento).
- En cuanto al **tipo de moneda**, los depósitos en moneda extranjera aumentaron 7,4 por ciento y en moneda nacional, 3,2 por ciento. El coeficiente de dolarización de los depósitos registrado en junio fue de 26,1 por ciento, 0,8 puntos porcentuales más frente al registrado en similar mes de 2014.



**CUADRO Nº 10**  
**LA LIBERTAD: DEPÓSITOS**  
 (Saldos en millones de nuevos soles)

Instituciones	Junio			
	2014	2015	Estructura %	Var. %
<b>Banco de la Nación</b>	<b>714</b>	<b>675</b>	<b>13,8</b>	<b>-5,6</b>
<b>Banca Múltiple</b>	<b>2 782</b>	<b>3 070</b>	<b>62,9</b>	<b>10,4</b>
<b>Instituciones No Bancarias</b>	<b>1 183</b>	<b>1 135</b>	<b>23,3</b>	<b>-4,1</b>
Cajas Municipales	893	899	18,4	0,6
Cajas Rurales	18	16	0,3	-13,1
Empresas Financieras	272	220	4,5	-19,0
<b>TOTAL <sup>1/</sup></b>	<b>4 679</b>	<b>4 880</b>	<b>100,0</b>	<b>4,3</b>
Depósitos a la vista	1 177	1 195	24,5	1,5
Depósitos de ahorro	1 675	1 816	37,2	8,4
Depósitos a plazo	1 827	1 869	38,3	2,3
En MN	3 494	3 606	73,9	3,2
En ME	1 185	1 273	26,1	7,4

1/ Debido al redondeo de los datos parciales, los totales pueden diferir de la suma de las partes.  
 Fuente: Superintendencia de Banca, Seguros y AFP (SBS).  
 Elaboración: BCRP, Sucursal Trujillo. Departamento de Estudios Económicos.

**GRÁFICO Nº 11**  
**LA LIBERTAD: EVOLUCIÓN DE LOS DEPÓSITOS**  
 (Variación % respecto a similar mes del año anterior)

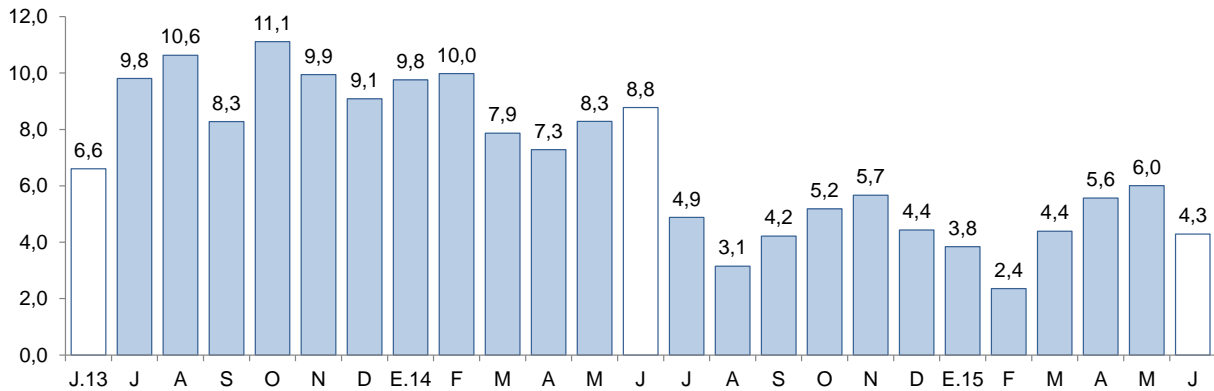

Fuente: Superintendencia de Banca, Seguros y AFP (SBS).



## IV. FINANZAS PÚBLICAS

### 1. Gasto corriente no financiero

- El gasto corriente no financiero registrado en junio (S/. 241 millones) aumentó 7,8 por ciento, en términos reales, frente a similar mes del año anterior. Los tres niveles de gobierno mostraron un resultado positivo; el gasto de los gobiernos locales creció a una tasa de 14,1 por ciento, seguido del gasto del Gobierno Nacional (9,3 por ciento) y del Gobierno Regional (3,2 por ciento).

**CUADRO Nº 11**  
**LA LIBERTAD: GASTO CORRIENTE NO FINANCIERO <sup>1/ 2/</sup>**  
(En millones de nuevos soles)

Rubros	Junio			Enero - Junio		
	2014	2015	Var. % real	2014	2015	Var. % real
Gobierno Nacional	94	107	9,3	472	552	13,3
Gobierno Regional	83	89	3,2	479	501	1,6
Gobiernos locales	39	46	14,1	230	204	-14,1
<b>Total</b>	<b>216</b>	<b>241</b>	<b>7,8</b>	<b>1 181</b>	<b>1 257</b>	<b>3,2</b>

1/ Información actualizada al 30 de junio de 2015.

2/ Comprende el total de gasto corriente.

Fuente: Ministerio de Economía y Finanzas (MEF).

Elaboración: BCRP, Sucursal Trujillo. Departamento de Estudios Económicos.

- El gasto corriente no financiero acumulado en el primer semestre del año (S/. 1 257 millones) mostró un aumento de 3,2 por ciento, en términos reales, frente a lo gastado en el mismo periodo de 2014. Este resultado refleja el comportamiento heterogéneo registrado a nivel de gobierno, por un lado, el aumento del gasto del Gobierno Nacional (13,3 por ciento) y del Gobierno Regional (1,6 por ciento); y por otro lado, la reducción del gasto de los gobiernos locales (-14,1 por ciento), explicada por menores gastos en bienes y servicios (-22,6 por ciento).

### 2. Gasto de capital

- El gasto de capital en La Libertad del Gobierno General registró un descenso interanual de 37,7 por ciento en junio, debido a la menor inversión del Gobierno Regional (-82,5 por ciento) y de los gobiernos locales (-63,6 por ciento), la cual fue atenuada, por el incremento de la inversión del Gobierno Nacional (256,0 por ciento). El aumento en el gasto de capital del Gobierno Nacional es explicado principalmente por el desembolso de S/. 33,7 millones para el proyecto "Rehabilitación de la carretera Panamericana Norte, tramo km. 557+000 al km. 886+600"; mientras que en el caso del Gobierno Regional, la caída en el gasto de capital obedece, básicamente, a un efecto base por los desembolsos para el proyecto "Chavimochic III Etapa", que pasaron de S/. 30,0 millones a S/. 0,2 millones en los meses de referencia. En tanto, la contracción del gasto de capital de los gobiernos locales se explica por una menor inversión ejecutada en el área de transporte.

**CUADRO Nº 12**  
**LA LIBERTAD: INVERSIÓN PÚBLICA** <sup>1/2/</sup>  
(En millones de nuevos soles)

Niveles de gobierno	Junio			Enero - Junio		
	2014	2015	Var. % real	2014	2015	Var. % real
Gobierno Nacional	14	51	256,0	159	206	25,1
Gobierno Regional	52	9	-82,5	99	194	88,7
Gobiernos locales	67	25	-63,6	356	182	-50,6
<b>Total</b>	<b>132</b>	<b>85</b>	<b>-37,7</b>	<b>614</b>	<b>582</b>	<b>-8,5</b>

1/ Información actualizada al 30 de junio de 2015.

2/ Adquisición de activos no financieros.

Fuente: Ministerio de Economía y Finanzas (MEF).

Elaboración: BCRP, Sucursal Trujillo. Departamento de Estudios Económicos.

- La inversión pública acumuló un monto de S/. 582 millones en el primer semestre del presente año, 8,5 por ciento menos frente a la registrada en similar periodo de 2014. La caída en la inversión de los gobiernos locales (-50,6 por ciento) se sustenta en la menor ejecución de obras en las áreas de transporte, cultura y deporte, y educación. En tanto, la inversión del Gobierno Regional acumula un resultado positivo de 88,7 por ciento, explicado por la ejecución de la III Etapa del Proyecto Chavimochic, seguida del Gobierno Nacional, cuya inversión acumulada creció en 25,1 por ciento.

**GRÁFICO Nº 12**  
**LA LIBERTAD: EVOLUCIÓN DE LA INVERSIÓN PÚBLICA**  
(Variación % real)

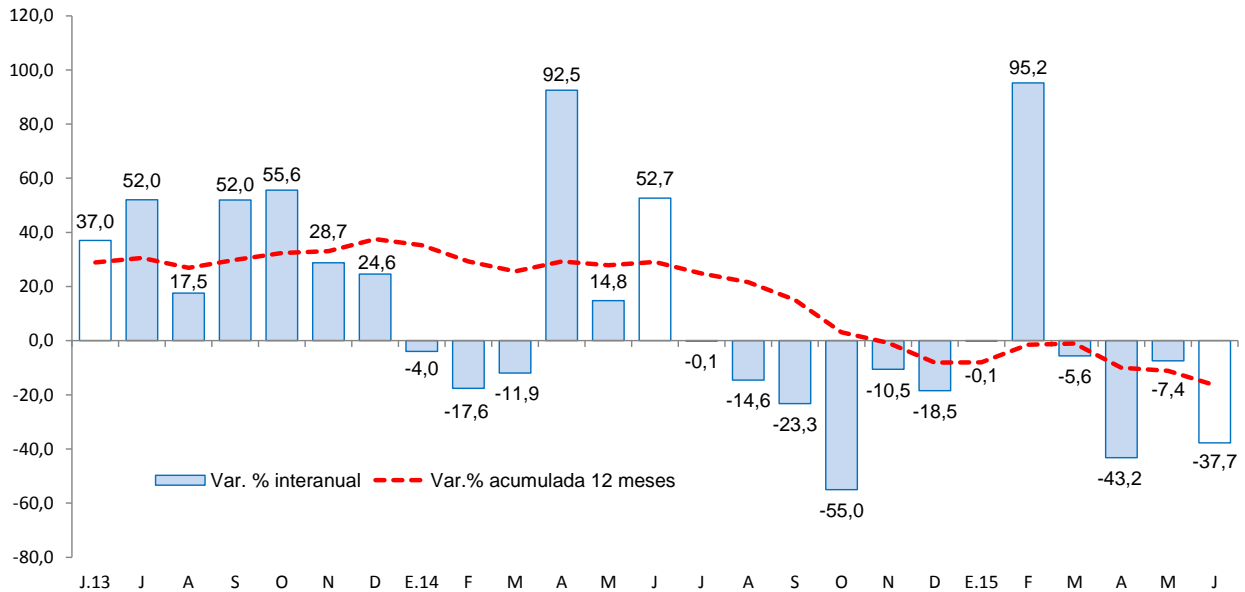

Fuente: Ministerio de Economía y Finanzas (MEF).

- En cuanto al avance de la inversión pública, lo ejecutado entre el periodo de enero y junio del presente año representa el 38,5 por ciento del PIM, 14,1 puntos porcentuales más de lo ejecutado en el mismo periodo de 2014. El Gobierno Nacional registra un avance del 53,2 por ciento, seguido del Gobierno Regional con el 39,0 por ciento y de los gobiernos locales con el 29,0 por ciento.



- Los principales proyectos ejecutados por los tres niveles de gobierno en el mes fueron:

Gobierno Nacional

- Rehabilitación de la carretera Panamericana Norte tramo km. 557+000 al km. 886+600 (S/. 33,7 millones).
- Sistema eléctrico rural Tayabamba - Huancaspata V Etapa (S/. 3,2 millones).
- Concesiones viales (S/. 3,2 millones).

Gobierno Regional

- Creación de defensa ribereña en los puntos críticos para el río Chicama, tramo puente Moreno - Baños Chimú, Margen Izquierda, Cascas en la provincia de Gran Chimú (S/. 2,2 millones).
- Mejoramiento de la carretera vecinal Panamericana - Puerto Morín en la provincia de Virú (S/. 1,6 millones).
- Operación y mantenimiento (S/. 1,2 millones).

Gobiernos locales

- Mejoramiento del servicio de transitabilidad en la Av. Ricardo Palma, tramo Av. América Sur hasta la carretera Industrial - distrito de Trujillo - provincia de Trujillo (S/. 1,3 millones).
- Construcción de trochas carrozables (S/. 1,3 millones).
- Mejoramiento de los servicios de educación inicial en las localidades de Taurija, Huayao, Pacobamba, Parihuana y Uchos, distrito de Taurija - provincia de Pataz (S/. 1,5 millones).

**V. ANEXOS**



ANEXO 1

LA LIBERTAD: PRODUCCIÓN AGROPECUARIA <sup>1/</sup>  
(T.m.)

PRODUCTOS	2014							2015						PRODUCTOS
	JUN	JUL	AGO	SET	OCT	NOV	DIC	ENE	FEB	MAR	ABR	MAY	JUN	
<b>AGRÍCOLA</b>														<b>AGRÍCOLA</b>
Arroz	70 256	2 120	0	0	0	0	218	1 245	7 652	11 619	45 477	180 917	96 322	Arroz
Caña de azúcar	309 910	304 151	578 810	561 254	556 513	543 660	536 825	457 178	498 625	504 942	405 444	309 178	377 569	Caña de azúcar
Cebada	4 547	21 963	24 141	5 026	400	0	0	0	0	0	0	0	4 790	Cebada
Cebolla de cabeza	2 052	2 132	4 449	3 543	4 971	3 674	2 960	2 866	2 571	748	4 049	2 461	5 758	Cebolla de cabeza
Espárrago	13 207	11 047	13 138	15 790	20 094	23 195	18 532	13 062	16 555	18 336	15 245	13 888	14 295	Espárrago
Maíz amarillo duro	22 314	36 867	11 992	15 892	15 093	34 754	12 403	5 290	6 546	6 252	11 038	32 914	45 288	Maíz amarillo duro
Maíz amiláceo	6 048	9 361	3 097	456	2	2	0	0	55	67	404	1 458	6 455	Maíz amiláceo
Palta	32 459	11 021	8 270	5 520	3 204	3 256	2 087	856	1 013	7 972	15 341	23 090	31 416	Palta
Papa	31 711	9 547	5 004	10 467	22 935	35 863	37 529	21 031	40 814	59 568	71 676	83 766	38 789	Papa
Piña	1 883	1 672	1 639	1 539	1 449	1 631	1 586	2 738	2 947	2 743	2 175	1 729	1 910	Piña
Trigo	3 799	22 229	26 863	7 009	126	0	0	0	0	0	0	0	3 864	Trigo
Uva	2 854	3 009	3 156	3 067	3 417	3 372	3 392	3 884	4 135	4 224	3 648	3 468	3 059	Uva
Alfalfa	16 775	18 662	17 333	19 412	20 353	21 211	23 370	16 038	17 865	18 208	17 230	15 984	16 527	Alfalfa
Alcachofa	0	502	4 112	5 820	8 785	4 754	313	0	0	0	0	0	0	Alcachofa
Páprika	650	76	962	1 173	1 193	913	947	278	235	234	550	78	125	Páprika
<b>Otros agrícolas</b>														<b>Otros agrícolas</b>
Frijol grano seco	1 116	695	291	173	562	141	45	44	39	128	604	822	938	Frijol grano seco
Algodón	957	2 831	2 028	0	0	0	0	0	0	6	0	6	778	Algodón
Arveja grano seco	461	684	83	860	44	284	60	323	403	253	30	188	574	Arveja grano seco
Camote	733	883	549	464	550	455	257	603	1 144	1 087	893	578	573	Camote
Haba grano seco	1 137	2 172	2 703	275	0	3	5	0	0	0	0	72	1 320	Haba grano seco
Oca	3 004	1 904	117	0	0	0	0	0	56	25	353	1 730	2 505	Oca
Olluco	3 757	2 892	81	0	0	0	0	0	0	0	910	2 419	3 047	Olluco
Quinua	621	912	894	198	391	388	341	677	97	26	8	12	407	Quinua
Tomate	971	882	697	267	193	670	705	431	551	327	424	532	428	Tomate
Yuca	1 630	1 945	1 857	1 699	2 168	2 393	1 979	2 476	2 589	1 785	1 876	1 458	2 047	Yuca
<b>PECUARIO</b>														<b>PECUARIO</b>
Carne de ave <sup>2/</sup>	25 406	25 444	23 840	23 985	25 493	26 406	27 436	25 027	26 221	25 568	25 149	25 901	26 414	Carne de ave <sup>2/</sup>
Carne de ovino <sup>2/</sup>	514	487	483	469	486	486	509	461	477	472	491	508	525	Carne de ovino <sup>2/</sup>
Carne de porcino <sup>2/</sup>	1 628	1 662	1 643	1 605	1 572	1 493	1 551	1 632	1 541	1 544	1 526	1 610	1 677	Carne de porcino <sup>2/</sup>
Carne de vacuno <sup>2/</sup>	1 100	1 197	1 217	1 164	1 179	1 123	1 123	1 123	1 120	1 113	1 123	1 106	1 126	Carne de vacuno <sup>2/</sup>
Huevo	4 865	4 579	4 628	4 736	4 678	4 763	4 958	5 006	5 024	5 220	5 536	5 339	5 066	Huevo
Leche	10 386	10 702	10 774	10 925	10 388	10 409	10 461	9 530	9 465	9 496	9 855	9 788	10 395	Leche

1 / Cifras preliminares.

2/ Peso neto.

Fuente: MINAGRI.

Elaboración: BCRP. Sucursal Trujillo. Departamento de Estudios Económicos.



**ANEXO 2**

**LA LIBERTAD: PRODUCCIÓN PESQUERA <sup>1/</sup>**  
(T.m.)

	2014							2015						
	JUN	JUL	AGO	SET	OCT	NOV	DIC	ENE	FEB	MAR	ABR	MAY	JUN	
<b>Consumo humano directo</b>	<b>622</b>	<b>1 067</b>	<b>654</b>	<b>185</b>	<b>478</b>	<b>532</b>	<b>780</b>	<b>882</b>	<b>731</b>	<b>810</b>	<b>421</b>	<b>443</b>	<b>341</b>	<b>Consumo humano directo</b>
1. Fresco	622	1 067	654	185	478	532	780	882	731	810	421	443	341	1. Fresco
2. Congelado	0	0	0	0	0	0	0	0	0	0	0	0	0	2. Congelado
3. Conservas	0	0	0	0	0	0	0	0	0	0	0	0	0	3. Conservas
<b>Consumo industrial</b>	<b>164 947</b>	<b>6 976</b>	<b>0</b>	<b>0</b>	<b>0</b>	<b>0</b>	<b>0</b>	<b>0</b>	<b>0</b>	<b>0</b>	<b>224 623</b>	<b>0</b>	<b>0</b>	<b>Consumo industrial</b>
1. Anchoveta	164 947	6 976	0	0	0	0	0	0	0	0	224 623	0	0	1. Anchoveta

1 / Cifras preliminares.

Fuente: Ministerio de Producción.

Elaboración: BCRP. Sucursal Trujillo. Departamento de Estudios Económicos.



**ANEXO 3**

**LA LIBERTAD: PRODUCCIÓN MINERA <sup>1/</sup>**

PRODUCTOS	2014							2015						PRODUCTOS
	JUN	JUL	AGO	SET	OCT	NOV	DIC	ENE	FEB	MAR	ABR	MAY	JUN	
<b>MINERÍA METÁLICA</b>														<b>MINERÍA METÁLICA</b>
Cobre (TMF)	187	172	175	174	186	184	171	138	109	112	113	95	116	Cobre (TMF)
Oro (Onzas troy)	119 738	110 372	152 380	122 239	147 143	134 778	124 045	130 050	131 144	147 766	123 575	132 715	122 027	Oro (Onzas troy)
Plata (Onzas troy)	177 038	158 801	171 080	202 358	224 108	221 422	184 549	177 407	169 951	182 928	177 819	184 245	155 759	Plata (Onzas troy)
Plomo (TMF)	179	147	160	126	139	137	149	129	95	92	112	93	100	Plomo (TMF)
Zinc (TMF)	451	346	440	390	437	422	435	416	249	264	290	245	268	Zinc (TMF)

1/ Cifras preliminares.

Fuente: MINEM.

Elaboración: BCRP, Sucursal Trujillo, Departamento de Estudios Económicos.





**ANEXO 4**

**LA LIBERTAD: PRODUCCIÓN MANUFACTURERA <sup>1/</sup>**  
(índice 1994 = 100)

DESCRIPCION	2014							2015						DESCRIPCION
	JUN	JUL	AGO	SET	OCT	NOV	DIC	ENE	FEB	MAR	ABR	MAY	JUN	
<b>MANUFACTURA PRIMARIA</b>	<b>312</b>	<b>160</b>	<b>296</b>	<b>299</b>	<b>308</b>	<b>302</b>	<b>304</b>	<b>235</b>	<b>260</b>	<b>256</b>	<b>402</b>	<b>153</b>	<b>196</b>	<b>MANUFACTURA PRIMARIA</b>
1511 PRODUCTOS CARNICOS	196	211	236	217	250	204	218	203	195	239	252	252	238	1511 PRODUCTOS CARNICOS
1512-15 HARINA Y ACEITE DE PESCADO	717	30	0	0	0	0	0	0	0	0	951	0	0	1512-15 HARINA Y ACEITE DE PESCADO
1542 AZUCAR	205	193	386	391	401	397	397	305	340	330	256	188	249	1542 AZUCAR
<b>MANUFACTURA NO PRIMARIA</b>	<b>314</b>	<b>299</b>	<b>391</b>	<b>397</b>	<b>407</b>	<b>377</b>	<b>355</b>	<b>338</b>	<b>336</b>	<b>364</b>	<b>308</b>	<b>324</b>	<b>305</b>	<b>MANUFACTURA NO PRIMARIA</b>
1513 CONSERVACION FRUTAS/HORTALIZAS	380	405	941	1239	1196	862	694	681	734	764	350	411	352	1513 CONSERVACION FRUTAS/HORTALIZAS
1520 PRODUCTOS LACTEOS	160	148	137	132	126	131	101	91	99	123	121	125	76	1520 PRODUCTOS LACTEOS
1531 PRODUCTOS DE MOLINERIA	142	143	151	152	141	148	130	115	107	142	128	122	117	1531 PRODUCTOS DE MOLINERIA
1533 ALIMENTOS PARA ANIMALES	701	723	686	633	639	679	647	692	686	699	676	693	709	1533 ALIMENTOS PARA ANIMALES
1541 PRODUCTOS DE PANADERIA	256	253	270	265	262	257	188	237	149	204	225	253	271	1541 PRODUCTOS DE PANADERIA
1543 ELABORACION DE CHOCOLATE	149	153	207	469	495	675	760	60	12	100	100	100	100	1543 ELABORACION DE CHOCOLATE
1551 BEBIDAS ALCOHOLICAS	200	250	345	337	421	350	356	275	283	300	270	208	324	1551 BEBIDAS ALCOHOLICAS
1554 BEBIDAS GASEOSAS	1050	707	1096	882	998	1020	1282	1154	1025	1317	1308	1302	952	1554 BEBIDAS GASEOSAS
1711 HILADOS DE ALGODÓN	152	156	163	179	156	149	168	184	166	159	137	149	125	1711 HILADOS DE ALGODÓN
1911 CUERO	28	36	45	40	42	35	26	29	27	26	16	21	15	1911 CUERO
1920 CALZADO	272	255	290	216	271	276	471	200	356	287	269	206	264	1920 CALZADO
2021 TABLEROS AGLOMERADOS	627	643	792	879	873	817	456	705	684	760	650	742	726	2021 TABLEROS AGLOMERADOS
2101 PAPEL Y CARTON	318	203	334	290	287	346	300	244	228	221	270	225	266	2101 PAPEL Y CARTON
2212 EDICION DE PERIODICOS	114	117	121	118	131	116	114	130	114	128	129	131	121	2212 EDICION DE PERIODICOS
2520 PRODUCTOS DE PLASTICO	405	420	425	383	457	502	376	348	426	419	420	496	481	2520 PRODUCTOS DE PLASTICO
2694 CEMENTO	302	287	312	291	320	318	314	263	288	286	243	293	262	2694 CEMENTO
3420 CARROCERIAS	69	143	180	169	111	90	116	116	90	143	111	111	143	3420 CARROCERIAS
<b>TOTAL</b>	<b>314</b>	<b>256</b>	<b>361</b>	<b>366</b>	<b>376</b>	<b>354</b>	<b>339</b>	<b>305</b>	<b>312</b>	<b>330</b>	<b>338</b>	<b>270</b>	<b>271</b>	<b>TOTAL</b>

<sup>1/</sup> Cifras preliminares.

Fuente: Gerencia Regional de Agricultura, Ministerio de la Producción y Empresas.

Elaboración: BCRP, Sucursal Trujillo. Departamento de Estudios Económicos.



ANEXO 5

LA LIBERTAD: PRODUCCIÓN MANUFACTURERA <sup>1/</sup>  
(Variación porcentual)

DESCRIPCION	2014							2015						DESCRIPCION
	JUN	JUL	AGO	SET	OCT	NOV	DIC	ENE	FEB	MAR	ABR	MAY	JUN	
<b>MANUFACTURA PRIMARIA</b>	<b>-10,1</b>	<b>-11,5</b>	<b>28,6</b>	<b>2,9</b>	<b>6,9</b>	<b>-35,4</b>	<b>-41,3</b>	<b>-21,0</b>	<b>3,7</b>	<b>0,8</b>	<b>49,5</b>	<b>-39,1</b>	<b>-37,1</b>	<b>MANUFACTURA PRIMARIA</b>
1511 PRODUCTOS CARNICOS	1,1	-6,2	11,3	12,2	13,6	4,7	27,2	-0,9	4,4	18,5	17,3	15,8	21,4	1511 PRODUCTOS CARNICOS
1512-15 HARINA Y ACEITE DE PESCADO	-2,1	-89,2	-	-	-	-100,0	-100,0	-100,0	-	-	-	-100,0	-100,0	1512-15 HARINA Y ACEITE DE PESCADO
1542 AZÚCAR	-17,5	28,5	29,6	2,6	6,6	9,7	7,6	7,2	3,7	-0,1	-26,9	-38,5	21,4	1542 AZÚCAR
<b>MANUFACTURA NO PRIMARIA</b>	<b>6,7</b>	<b>-3,5</b>	<b>12,1</b>	<b>3,0</b>	<b>6,1</b>	<b>4,9</b>	<b>0,2</b>	<b>-14,5</b>	<b>-8,1</b>	<b>-4,2</b>	<b>0,2</b>	<b>1,2</b>	<b>-3,1</b>	<b>MANUFACTURA NO PRIMARIA</b>
1513 CONSERVACION FRUTAS/HORTALZAS	-17,9	-12,9	38,1	19,4	19,3	1,1	1,4	-27,2	-19,5	-24,2	-27,1	-5,0	-7,5	1513 CONSERVACION FRUTAS/HORTALZAS
1520 PRODUCTOS LACTEOS	17,3	4,8	4,4	32,0	40,5	-9,2	-18,7	24,8	-13,3	11,1	-25,1	-10,1	-52,7	1520 PRODUCTOS LACTEOS
1531 PRODUCTOS DE MOLINERIA	5,1	-17,1	8,2	-5,5	-3,7	13,0	-1,7	-10,8	-12,2	-10,6	-8,8	-12,0	-17,1	1531 PRODUCTOS DE MOLINERIA
1533 ALIMENTOS PARA ANIMALES	3,9	5,0	3,3	-5,1	-3,3	6,8	4,6	3,5	2,7	0,8	-0,9	1,2	1,2	1533 ALIMENTOS PARA ANIMALES
1541 PRODUCTOS DE PANADERIA	7,0	-8,4	-6,9	-1,3	-6,8	-2,5	-40,4	1,9	-4,4	-14,6	-4,1	5,8	5,7	1541 PRODUCTOS DE PANADERIA
1543 ELABORACION DE CHOCOLATE	12,3	-12,3	-2,5	14,6	-6,3	1,9	10,0	70,6	-78,8	46,5	-2,3	-18,3	-32,9	1543 ELABORACION DE CHOCOLATE
1551 BEBIDAS ALCOHOLICAS	-5,5	-4,0	-5,2	-14,2	20,6	3,7	6,9	-2,6	-0,6	-21,3	-17,3	-36,9	62,3	1551 BEBIDAS ALCOHOLICAS
1554 BEBIDAS GASEOSAS	96,5	22,2	43,3	4,8	10,5	10,0	-0,8	-21,5	-3,7	64,8	96,7	53,2	-9,4	1554 BEBIDAS GASEOSAS
1711 HILADOS DE ALGODÓN	6,6	-5,6	12,3	7,8	-0,7	3,1	6,3	39,7	15,6	-5,5	-4,4	-4,9	-18,1	1711 HILADOS DE ALGODÓN
1911 CUERO	-3,1	14,5	43,8	39,1	13,2	35,7	-34,6	-29,7	-35,1	-37,0	-52,0	-16,8	-46,7	1911 CUERO
1920 CALZADO	-3,9	-18,6	-1,8	-25,5	-25,5	44,5	311,5	9,4	46,9	18,0	17,5	-30,3	-2,7	1920 CALZADO
2021 TABLEROS AGLOMERADOS	-16,0	-9,5	0,1	30,2	53,2	54,9	-7,3	-13,6	-13,1	-18,4	-19,7	-12,8	15,7	2021 TABLEROS AGLOMERADOS
2101 PAPEL Y CARTON	-0,4	-21,0	3,6	-8,7	-11,4	7,7	32,5	-38,2	-28,7	-34,7	-7,1	-23,8	-16,3	2101 PAPEL Y CARTON
2212 EDICION DE PERIODICOS	-7,5	-6,3	-9,5	-1,3	1,8	-5,9	-5,2	-8,2	-5,1	1,5	3,1	4,1	6,3	2212 EDICION DE PERIODICOS
2520 PRODUCTOS DE PLASTICO	-2,7	-0,8	-6,4	-5,2	0,4	3,6	9,0	-17,9	-13,0	-9,2	2,9	15,0	18,6	2520 PRODUCTOS DE PLASTICO
2694 CEMENTO	6,4	-7,0	-8,5	-13,4	-2,3	1,7	0,8	-12,3	-9,4	-1,7	-13,2	-5,2	-13,1	2694 CEMENTO
3420 CARROCERIAS	-48,0	3,8	142,9	100,0	-36,4	-52,8	-47,6	-29,0	112,5	35,0	5,0	10,5	107,7	3420 CARROCERIAS
<b>TOTAL</b>	<b>0,8</b>	<b>-5,2</b>	<b>15,9</b>	<b>3,0</b>	<b>6,3</b>	<b>-10,2</b>	<b>-16,5</b>	<b>-16,1</b>	<b>-5,3</b>	<b>-3,0</b>	<b>14,3</b>	<b>-9,4</b>	<b>-13,8</b>	<b>TOTAL</b>

1/ Cifras preliminares.

2/ Variación mayor a 100 por ciento.

Fuente: Gerencia Regional de Agricultura, Ministerio de la Producción y Empresas.

Elaboración: BCRP, Sucursal Trujillo. Departamento de Estudios Económicos.



ANEXO 6

LA LIBERTAD: EXPORTACIONES POR TIPO DE PRODUCTO 1/  
(Valores FOB en millones de US\$)

TIPO	2014							2015						TIPO
	JUN	JUL	AGO	SET	OCT	NOV	DIC	ENE	FEB	MAR	ABR	MAY	JUN	
<b>Productos tradicionales</b>	<b>156</b>	<b>154</b>	<b>193</b>	<b>139</b>	<b>171</b>	<b>145</b>	<b>234</b>	<b>131</b>	<b>196</b>	<b>145</b>	<b>162</b>	<b>158</b>	<b>171</b>	<b>Productos tradicionales</b>
Pesqueros	1	8	7	4	2	5	6	1	0	0	1	8	19	Pesqueros
Agrícolas	8	0	6	4	5	4	17	1	1	1	4	1	1	Agrícolas
Mineros	146	145	180	131	165	136	212	129	196	144	157	149	151	Mineros
<b>Productos no tradicionales</b>	<b>77</b>	<b>74</b>	<b>50</b>	<b>56</b>	<b>70</b>	<b>77</b>	<b>75</b>	<b>53</b>	<b>53</b>	<b>52</b>	<b>40</b>	<b>55</b>	<b>70</b>	<b>Productos no tradicionales</b>
Agropecuarios	73	68	47	50	59	66	66	48	44	47	34	52	63	Agropecuarios
Textiles	0	0	0	0	0	0	0	0	0	0	0	0	0	Textiles
Maderas y papeles	0	0	0	0	0	0	0	0	0	0	0	0	0	Maderas y papeles
Químicos	2	4	0	4	5	4	4	2	2	2	3	1	5	Químicos
Productos mineros no metálicos	1	1	2	1	6	5	4	2	6	2	1	2	1	Productos mineros no metálicos
Sidero - metalúrgico y joyería	0	0	0	0	0	0	0	0	0	0	0	0	0	Sidero - metalúrgico y joyería
Otros	1	1	1	1	0	1	1	1	0	1	1	1	1	Otros
<b>Otros 2/</b>	<b>0</b>	<b>0</b>	<b>0</b>	<b>0</b>	<b>0</b>	<b>0</b>	<b>0</b>	<b>0</b>	<b>0</b>	<b>0</b>	<b>0</b>	<b>0</b>	<b>0</b>	<b>Otros 2/</b>
<b>TOTAL</b>	<b>232</b>	<b>228</b>	<b>243</b>	<b>196</b>	<b>241</b>	<b>223</b>	<b>309</b>	<b>184</b>	<b>249</b>	<b>197</b>	<b>202</b>	<b>212</b>	<b>241</b>	<b>TOTAL</b>

1/ Cifras preliminares.

2/ Comprende la venta de combustibles y alimentos a naves extranjeras y la reparación de bienes de capital.

Fuente: SUNAT.

Elaboración: BCRP. Sucursal Trujillo. Departamento de Estudios Económicos.



ANEXO 7

LA LIBERTAD: EXPORTACIONES NO TRADICIONALES AGROPECUARIOS 1/  
(Valores FOB en millones de US\$)

TIPO	2014							2015						TIPO
	JUN	JUL	AGO	SET	OCT	NOV	DIC	ENE	FEB	MAR	ABR	MAY	JUN	
<b>LEGUMBRES</b>	<b>25</b>	<b>29</b>	<b>22</b>	<b>35</b>	<b>43</b>	<b>44</b>	<b>44</b>	<b>29</b>	<b>26</b>	<b>27</b>	<b>18</b>	<b>21</b>	<b>22</b>	<b>LEGUMBRES</b>
Alcachofas en conserva	3	2	3	5	10	9	8	4	2	3	2	1	2	Alcachofas en conserva
Espárragos congelados	1	1	0	0	0	1	1	1	0	0	0	0	0	Espárragos congelados
Espárragos en conserva	12	8	7	13	15	15	14	9	10	11	8	10	9	Espárragos en conserva
Espárragos frescos	5	13	9	9	7	8	9	8	8	7	3	5	6	Espárragos frescos
Pimientos en conserva	1	1	1	3	3	4	5	3	2	1	1	2	1	Pimientos en conserva
Resto de legumbres 2/	3	4	2	5	7	6	7	5	4	4	3	3	3	Resto de legumbres 2/
<b>FRUTAS</b>	<b>36</b>	<b>29</b>	<b>15</b>	<b>7</b>	<b>6</b>	<b>12</b>	<b>10</b>	<b>7</b>	<b>8</b>	<b>8</b>	<b>7</b>	<b>22</b>	<b>31</b>	<b>FRUTAS</b>
Mangos	1	0	0	0	0	0	0	1	5	4	2	1	0	Mangos
Aguacates (paltas)	34	26	10	0	0	0	0	0	0	0	3	19	27	Aguacates (paltas)
Arándanos 3/	0	0	2	5	4	7	3	3	2	2	1	0	0	Arándanos 3/
Uvas frescas	0	0	1	0	1	4	5	1	1	1	1	0	0	Uvas frescas
Resto de frutas 4/	1	3	2	2	1	1	2	1	1	0	0	2	3	Resto de frutas 4/
<b>PRODUCTOS VEGETALES DIVERSOS</b>	<b>9</b>	<b>9</b>	<b>7</b>	<b>5</b>	<b>8</b>	<b>8</b>	<b>8</b>	<b>8</b>	<b>8</b>	<b>10</b>	<b>8</b>	<b>7</b>	<b>8</b>	<b>PRODUCTOS VEGETALES DIVERSOS</b>
Alimentos para animales	9	9	7	5	8	8	8	8	8	10	8	7	8	Alimentos para animales
Resto de Productos vegetales diversos 5/	0	0	0	0	0	0	0	0	0	0	0	0	0	Resto de Productos vegetales diversos 5/
<b>OTROS 6/</b>	<b>3</b>	<b>2</b>	<b>3</b>	<b>3</b>	<b>3</b>	<b>2</b>	<b>3</b>	<b>4</b>	<b>2</b>	<b>3</b>	<b>1</b>	<b>2</b>	<b>2</b>	<b>OTROS 6/</b>
<b>AGROPECUARIOS</b>	<b>73</b>	<b>68</b>	<b>47</b>	<b>50</b>	<b>59</b>	<b>66</b>	<b>66</b>	<b>48</b>	<b>44</b>	<b>47</b>	<b>34</b>	<b>52</b>	<b>63</b>	<b>AGROPECUARIOS</b>

1/ Cifras preliminares.

2/ Tomates, cebolla, frijoles y demás hortalizas.

3/ Arándanos rojos, mirtilos y demás frutos del género Vaccinium.

4/ Resto de frutas. Papayas, uvas, limones, mermeladas y mandarinas.

5/ Flores y capullos, harina de flores, tara en polvo, arbustos y matas.

6/ Té, café, cacao y esencias, cereales y sus preparaciones, y demás.

Fuente: SUNAT.

Elaboración: BCRP. Sucursal Trujillo. Departamento de Estudios Económicos.



ANEXO 8

LA LIBERTAD: IMPORTACIONES POR EL PUERTO DE SALAVERRY 1/  
(Valores FOB en millones de US\$)

	2014							2015						
	JUN	JUL	AGO	SET	OCT	NOV	DIC	ENE	FEB	MAR	ABR	MAY	JUN	
<b>I. Bienes de consumo</b>	0	0	0	0	0	0	0	0	0	0	0	0	0	<b>I. Bienes de consumo</b>
<b>II. Insumos</b>	17	56	56	71	22	31	25	70	29	31	25	42	36	<b>II. Insumos</b>
Combustibles, lubricantes y conexos	0	0	0	0	0	0	0	0	0	0	0	0	0	Combustibles, lubricantes y conexos
Materias primas para la agricultura	7	39	27	49	8	20	16	19	27	21	14	26	16	Materias primas para la agricultura
Materias primas para la industria	10	17	29	22	14	11	9	51	2	9	11	16	20	Materias primas para la industria
<b>III. Bienes de capital y materiales de construcción</b>	0	4	4	1	1	2	1	0	1	1	1	0	1	<b>III. Bienes de capital y materiales de construcción</b>
Materiales de construcción	0	4	4	1	1	2	1	0	1	1	1	0	1	Materiales de construcción
Para la Agricultura	0	0	0	0	0	0	0	0	0	0	0	0	0	Para la Agricultura
Para la industria	0	0	0	0	0	0	0	0	0	0	0	0	0	Para la industria
<b>TOTAL</b>	<b>17</b>	<b>59</b>	<b>60</b>	<b>72</b>	<b>23</b>	<b>33</b>	<b>26</b>	<b>70</b>	<b>30</b>	<b>32</b>	<b>26</b>	<b>42</b>	<b>37</b>	<b>TOTAL</b>

1/ Cifras preliminares

Fuente: SUNAT.

Elaboración: BCRP. Sucursal Trujillo. Departamento de Estudios Económicos.



**ANEXO 9**

**LA LIBERTAD: CRÉDITO <sup>1/</sup>**  
(En millones de nuevos soles)

ENTIDADES FINANCIERAS	2014							2015						ENTIDADES FINANCIERAS
	JUN	JUL	AGO	SET	OCT	NOV	DIC	ENE	FEB	MAR	ABR	MAY	JUN	
<b>I. Banco de la Nación</b>	164	164	165	166	167	166	166	169	172	175	176	177	178	<b>I. Banco de la Nación</b>
<b>II. Agrobanco</b>	47	49	49	49	49	48	47	49	50	51	52	56	57	<b>II. Agrobanco</b>
<b>III. Banca Múltiple</b>	5 380	5 401	5 393	5 358	5 359	5 392	5 415	5 386	5 400	5 679	5 671	5 758	5 792	<b>III. Banca Múltiple</b>
<b>IV. Entidades no Bancarias</b>	1 228	1 238	1 252	1 265	1 286	1 337	1 372	1 392	1 397	1 179	1 190	1 184	1 159	<b>IV. Entidades no Bancarias</b>
Cajas Municipales	611	619	630	640	650	662	689	702	707	712	715	709	702	Cajas Municipales
Cajas Rurales de Ahorro y Crédito	21	21	21	21	22	45	44	43	40	40	40	40	16	Cajas Rurales de Ahorro y Crédito
Edpymes	30	30	31	30	31	32	33	32	33	33	37	33	33	Edpymes
Financieras	565	568	571	574	583	598	607	614	617	395	398	402	407	Financieras
<b>TOTAL</b>	<b>6 817</b>	<b>6 852</b>	<b>6 858</b>	<b>6 839</b>	<b>6 862</b>	<b>6 942</b>	<b>6 999</b>	<b>6 996</b>	<b>7 019</b>	<b>7 084</b>	<b>7 089</b>	<b>7 175</b>	<b>7 186</b>	<b>TOTAL</b>
<b>En M/N</b>	4 960	5 010	4 991	5 005	5 092	5 184	5 271	5 306	5 383	5 480	5 565	5 669	5 660	<b>En M/N</b>
<b>En M/E</b>	1 858	1 842	1 867	1 833	1 770	1 758	1 729	1 690	1 636	1 604	1 524	1 505	1 526	<b>En M/E</b>

<sup>1/</sup> Cifras preliminares.

Fuente: Superintendencia de Banca, Seguros y AFP (SBS).

Elaboración: BCRP, Sucursal Trujillo. Departamento de Estudios Económicos.



**ANEXO 10**

**LA LIBERTAD: TASA DE MOROSIDAD**  
(En porcentaje)

ENTIDADES FINANCIERAS	2014								2015					ENTIDADES FINANCIERAS
	MAY	JUN	JUL	AGO	SET	OCT	NOV	DIC	ENE	FEB	MAR	ABR	MAY	
<b>I. Banco de la Nación</b>	0,6	0,7	0,7	0,7	0,7	0,7	0,7	0,8	0,8	0,7	0,7	0,7	0,8	<b>I. Banco de la Nación</b>
<b>II. Agrobanco</b>	4,9	4,9	4,9	6,1	6,1	9,4	9,5	9,7	10,5	9,2	9,8	9,3	8,5	<b>II. Agrobanco</b>
<b>III. Banca Múltiple</b>	3,2	3,2	3,7	3,6	3,5	3,8	3,7	3,7	4,0	3,9	4,0	4,0	4,1	<b>III. Banca Múltiple</b>
<b>IV. Entidades no Bancarias</b>	6,3	6,1	6,2	6,3	6,0	5,8	5,9	5,4	5,5	5,5	5,8	6,0	6,4	<b>IV. Entidades no Bancarias</b>
Cajas Municipales	6,9	6,5	6,6	6,7	6,2	6,1	5,8	5,0	5,1	5,2	5,2	5,4	5,8	Cajas Municipales
Cajas Rurales de Ahorro y Crédito	13,4	13,3	14,1	15,4	17,4	17,6	20,5	20,5	19,7	20,0	18,5	19,5	24,5	Cajas Rurales de Ahorro y Crédito
Edpymes	5,2	5,1	5,0	4,9	4,9	4,9	5,4	4,9	5,4	5,2	5,6	5,0	5,8	Edpymes
Financieras	5,5	5,5	5,5	5,6	5,4	5,2	5,1	4,9	5,1	5,0	5,5	5,7	5,9	Financieras
<b>TOTAL</b>	<b>3,8</b>	<b>3,7</b>	<b>4,1</b>	<b>4,1</b>	<b>4,0</b>	<b>4,2</b>	<b>4,1</b>	<b>4,0</b>	<b>4,3</b>	<b>4,2</b>	<b>4,3</b>	<b>4,3</b>	<b>4,4</b>	<b>TOTAL</b>

Fuente: Superintendencia de Banca, Seguros y AFP (SBS).

Elaboración: BCRP, Sucursal Trujillo. Departamento de Estudios Económicos.



ANEXO 11

**LA LIBERTAD: DEPOSITOS <sup>1/</sup>**  
(En millones de nuevos soles)

INSTITUCIONES	2014							2015						INSTITUCIONES
	JUN	JUL	AGO	SET	OCT	NOV	DIC	ENE	FEB	MAR	ABR	MAY	JUN	
<b>I. Banco de la Nación</b>	714	758	733	759	732	709	739	704	698	682	684	655	675	<b>I. Banco de la Nación</b>
<b>II. Banca Múltiple</b>	2 782	2 784	2 819	2 778	2 821	2 909	2 922	2 987	2 922	3 028	3 053	3 135	3 070	<b>II. Banca Múltiple</b>
<b>III. Entidades no Bancarias</b>	1 183	1 132	1 124	1 121	1 165	1 136	1 134	1 150	1 129	1 108	1 082	1 118	1 135	<b>III. Entidades no Bancarias</b>
Cajas Municipales	893	872	869	865	915	883	881	900	880	862	842	878	899	Cajas Municipales
Cajas Rurales de Ahorro y Crédito	18	18	18	17	17	17	16	16	16	16	16	16	16	Cajas Rurales de Ahorro y Crédito
Financieras	272	242	237	238	234	236	237	234	233	230	224	223	220	Financieras
<b>TOTAL</b>	<b>4 679</b>	<b>4 674</b>	<b>4 676</b>	<b>4 657</b>	<b>4 717</b>	<b>4 754</b>	<b>4 794</b>	<b>4 841</b>	<b>4 749</b>	<b>4 818</b>	<b>4 820</b>	<b>4 907</b>	<b>4 880</b>	<b>TOTAL</b>
<b>En M/N</b>	3 494	3 514	3 495	3 530	3 565	3 531	3 672	3 663	3 577	3 625	3 543	3 603	3 606	<b>En M/N</b>
<b>En M/E</b>	1 185	1 160	1 181	1 127	1 153	1 223	1 123	1 178	1 172	1 193	1 277	1 304	1 273	<b>En M/E</b>

<sup>1/</sup> Cifras preliminares.

Fuente: Superintendencia de Banca, Seguros y AFP (SBS).

Elaboración: BCRP, Sucursal Trujillo. Departamento de Estudios Económicos.





ANEXO 12

LA LIBERTAD: INGRESOS RECAUDADOS POR EL GOBIERNO CENTRAL <sup>1/</sup>  
(En millones de nuevos soles)

RUBROS	2014							2015						RUBROS
	JUN	JUL	AGO	SET	OCT	NOV	DIC	ENE	FEB	MAR	ABR	MAY	JUN	
<b>I. INGRESOS TRIBUTARIOS</b>	114	130	230	146	138	136	143	285	112	184	217	152	144	<b>I. INGRESOS TRIBUTARIOS</b>
<b>1. Impuestos a la Renta</b>	35	39	40	40	45	46	49	66	50	76	125	49	58	<b>1. Impuestos a los Ingresos</b>
- Personas Naturales	15	19	18	16	18	17	17	31	14	16	24	19	19	- Personas Naturales
- Personas Jurídicas	17	19	21	23	26	28	31	34	36	32	25	26	37	- Personas Jurídicas
- Regularización	3	1	1	1	1	1	1	0	0	27	76	4	2	- Regularización
<b>2. Impuestos a la Importación</b>	3	8	4	5	5	2	0	2	1	2	1	3	2	<b>2. Impuestos a la Importación</b>
<b>3. Impuestos General a las Ventas</b>	64	70	170	88	73	75	77	210	55	100	66	83	69	<b>3. Impuestos General a las Ventas</b>
- Operaciones Internas	48	44	149	58	54	59	70	174	45	92	57	53	56	- Operaciones Internas
- Operaciones Externas	16	27	22	30	19	16	7	36	11	9	9	30	13	- Operaciones Externas
<b>4. Impuestos Selectivo al Consumo</b>	2	2	2	2	2	2	2	2	1	1	2	2	3	<b>4. Impuestos Selectivo al Consumo</b>
<b>5. Otros Ingresos Tributarios</b>	10	11	13	12	13	11	15	5	5	6	22	14	12	<b>5. Otros Ingresos Tributarios</b>
<b>II. INGRESOS NO TRIBUTARIOS</b>	2	2	1	5	3	5	8	4	3	3	2	2	3	<b>II. INGRESOS NO TRIBUTARIOS</b>
<b>INGRESOS CORRIENTES (I+II)</b>	117	133	231	151	141	141	152	288	115	188	219	154	146	<b>INGRESOS CORRIENTES (I+II)</b>

1/ Información actualizada al 30 de junio de 2015.

Fuente: SUNAT.

Elaboración: BCRP, Sucursal Trujillo. Departamento de Estudios Económicos.



ANEXO 13

**LA LIBERTAD: GASTOS NO FINANCIEROS DEL GOBIERNO NACIONAL, SEGÚN TIPO DE GASTO <sup>1/</sup>**  
(En millones de nuevos soles)

TIPO DE GASTO	2014							2015						TIPO DE GASTO
	JUN	JUL	AGO	SET	OCT	NOV	DIC	ENE	FEB	MAR	ABR	MAY	JUN	
<b>GASTOS NO FINANCIEROS</b>	<b>112</b>	<b>113</b>	<b>149</b>	<b>111</b>	<b>133</b>	<b>126</b>	<b>234</b>	<b>110</b>	<b>136</b>	<b>133</b>	<b>131</b>	<b>95</b>	<b>159</b>	<b>GASTOS NO FINANCIEROS</b>
<b>a. GASTOS CORRIENTES</b>	<b>94</b>	<b>88</b>	<b>115</b>	<b>72</b>	<b>91</b>	<b>88</b>	<b>169</b>	<b>74</b>	<b>95</b>	<b>100</b>	<b>97</b>	<b>79</b>	<b>107</b>	<b>a. GASTOS CORRIENTES</b>
1. Personal y obligaciones sociales	24	30	24	24	25	23	31	38	28	29	29	29	31	1. Personal y obligaciones sociales
2. Pensiones y otras prestaciones sociales	20	38	20	22	22	19	44	21	20	20	22	20	20	2. Pensiones y otras prestaciones sociales
3. Bienes y servicios	16	18	16	15	14	19	35	7	11	22	15	16	16	3. Bienes y servicios
4. Donaciones y transferencias	1	1	14	3	1	4	1	7	15	16	4	5	8	4. Donaciones y transferencias
5. Otros gastos	32	1	40	9	28	22	59	1	21	14	27	10	33	5. Otros gastos
<b>b. GASTOS DE CAPITAL</b>	<b>18</b>	<b>25</b>	<b>34</b>	<b>39</b>	<b>42</b>	<b>38</b>	<b>64</b>	<b>36</b>	<b>42</b>	<b>33</b>	<b>33</b>	<b>15</b>	<b>52</b>	<b>b. GASTOS DE CAPITAL</b>
1. Adquisición de activos no financieros	14	25	33	39	42	38	62	36	41	33	32	13	51	1. Adquisición de activos no financieros
2. Otros gastos de capital	4	0	1	0	0	0	3	0	1	0	1	2	1	2. Otros gastos de capital

<sup>1/</sup> Información actualizada al 30 de junio de 2015.

Fuente: Ministerio de Economía y Finanzas (MEF).

Elaboración: BCRP, Sucursal Trujillo. Departamento de Estudios Económicos.



ANEXO 14

**LA LIBERTAD: GASTOS NO FINANCIEROS DEL GOBIERNO REGIONAL, SEGÚN TIPO DE GASTO <sup>1/</sup>**  
(En millones de nuevos soles)

TIPO DE GASTO	2014							2015						TIPO DE GASTO
	JUN	JUL	AGO	SET	OCT	NOV	DIC	ENE	FEB	MAR	ABR	MAY	JUN	
<b>GASTOS NO FINANCIEROS</b>	<b>184</b>	<b>152</b>	<b>97</b>	<b>153</b>	<b>48</b>	<b>111</b>	<b>185</b>	<b>91</b>	<b>179</b>	<b>88</b>	<b>100</b>	<b>139</b>	<b>98</b>	<b>GASTOS NO FINANCIEROS</b>
<b>a. GASTOS CORRIENTES</b>	<b>83</b>	<b>103</b>	<b>85</b>	<b>142</b>	<b>84</b>	<b>95</b>	<b>160</b>	<b>87</b>	<b>71</b>	<b>78</b>	<b>87</b>	<b>89</b>	<b>89</b>	<b>a. GASTOS CORRIENTES</b>
1. Personal y obligaciones sociales	54	68	54	89	55	63	98	64	49	49	60	57	60	1. Personal y obligaciones sociales
2. Pensiones y otras prestaciones sociales	13	19	12	37	12	13	24	17	13	13	13	13	12	2. Pensiones y otras prestaciones sociales
3. Bienes y servicios	16	15	18	14	16	18	36	6	10	16	14	19	17	3. Bienes y servicios
4. Donaciones y transferencias	0	0	0	0	0	0	0	0	0	0	0	0	0	4. Donaciones y transferencias
5. Otros gastos	1	0	1	2	1	1	2	0	0	1	0	1	0	5. Otros gastos
<b>b. GASTOS DE CAPITAL</b>	<b>101</b>	<b>49</b>	<b>12</b>	<b>11</b>	<b>-36</b>	<b>16</b>	<b>25</b>	<b>4</b>	<b>108</b>	<b>10</b>	<b>13</b>	<b>50</b>	<b>9</b>	<b>b. GASTOS DE CAPITAL</b>
1. Adquisición de activos no financieros	52	49	12	11	-36	16	25	4	108	10	13	50	9	1. Adquisición de activos no financieros
2. Otros gastos de capital	49	0	0	0	0	0	0	0	0	0	0	0	0	2. Otros gastos de capital

<sup>1/</sup> Información actualizada al 30 de junio de 2015.

Fuente: Ministerio de Economía y Finanzas (MEF).

Elaboración: BCRP, Sucursal Trujillo. Departamento de Estudios Económicos.



ANEXO 15

LA LIBERTAD: GASTOS NO FINANCIEROS DE LOS GOBIERNOS LOCALES, SEGÚN TIPO DE GASTO <sup>1/</sup>  
(En millones de nuevos soles)

TIPO DE GASTO	2014							2015						TIPO DE GASTO
	JUN	JUL	AGO	SET	OCT	NOV	DIC	ENE	FEB	MAR	ABR	MAY	JUN	
<b>GASTOS NO FINANCIEROS</b>	<b>105</b>	<b>104</b>	<b>109</b>	<b>98</b>	<b>119</b>	<b>152</b>	<b>220</b>	<b>16</b>	<b>53</b>	<b>95</b>	<b>78</b>	<b>72</b>	<b>71</b>	<b>GASTOS NO FINANCIEROS</b>
<b>a. GASTOS CORRIENTES</b>	<b>39</b>	<b>48</b>	<b>46</b>	<b>37</b>	<b>42</b>	<b>46</b>	<b>54</b>	<b>13</b>	<b>29</b>	<b>47</b>	<b>30</b>	<b>39</b>	<b>46</b>	<b>a. GASTOS CORRIENTES</b>
1. Personal y obligaciones sociales	8	13	10	8	10	9	12	7	11	12	9	10	12	1. Personal y obligaciones sociales
2. Pensiones y otras prestaciones sociales	3	4	3	2	5	2	4	1	2	3	3	3	2	2. Pensiones y otras prestaciones sociales
3. Bienes y servicios	24	28	28	26	25	25	37	5	15	23	21	23	23	3. Bienes y servicios
4. Donaciones y transferencias	3	2	4	0	1	10	2	0	0	9	-3	3	7	4. Donaciones y transferencias
5. Otros gastos	1	1	2	0	1	1	0	0	1	1	1	1	1	5. Otros gastos
<b>b. GASTOS DE CAPITAL</b>	<b>67</b>	<b>56</b>	<b>63</b>	<b>60</b>	<b>77</b>	<b>106</b>	<b>166</b>	<b>3</b>	<b>24</b>	<b>48</b>	<b>48</b>	<b>33</b>	<b>25</b>	<b>b. GASTOS DE CAPITAL</b>
1. Adquisición de activos no financieros	67	56	63	60	77	106	166	3	24	48	48	33	25	1. Adquisición de activos no financieros
2. Otros gastos de capital	0	0	0	1	0	0	0	0	0	0	0	0	0	2. Otros gastos de capital

<sup>1/</sup> Información actualizada al 30 de junio de 2015.

Fuente: Ministerio de Economía y Finanzas (MEF).

Elaboración: BCRP, Sucursal Trujillo. Departamento de Estudios Económicos.

