

**BANCO CENTRAL DE RESERVA DEL PERÚ**  
**SUCURSAL TRUJILLO**



**LA LIBERTAD: Síntesis de Actividad Económica**  
**Mayo 2015<sup>1</sup>**

**Departamento de Estudios Económicos**

*El Banco Central de Reserva del Perú (BCRP) ha considerado presentar un conjunto de indicadores sectoriales de actividad económica con la finalidad de poder realizar el seguimiento del desempeño de la economía departamental. Para el sector real, se ha utilizado el Valor Bruto de Producción a precios del año 2007 para los sectores disponibles. Cabe señalar que a partir de enero 2014, el Instituto Nacional de Estadística (INEI) ha realizado el cambio de año base (de 1994 a 2007) para la construcción del Producto Bruto Interno (PBI) nacional, estando en elaboración la desagregación departamental. En la medida que se publique referida información, el BCRP volvería a elaborar para cada departamento un indicador agregado de actividad económica.*

<sup>1</sup> En la elaboración de este informe participaron (en orden alfabético): Iván Cosavalente, Alfredo Miranda, Jonathan Rosas y Eric Torres.

## ÍNDICE

	<i>Página</i>
<b>RESUMEN EJECUTIVO .....</b>	<b>3</b>
<b>I. ACTIVIDAD PRODUCTIVA.....</b>	<b>5</b>
1. Actividad primaria.....	5
1.1 Sector agropecuario.....	5
1.2 Sector pesca .....	6
1.3 Sector minería.....	8
2. Otros indicadores sectoriales.....	9
2.1. Sector manufactura.....	9
2.2. Sector construcción.....	12
2.3. Arribos a los establecimientos de hospedaje.....	12
<b>II. ASPECTOS LABORALES.....</b>	<b>13</b>
1. Empleo.....	13
<b>III. SECTOR EXTERNO.....</b>	<b>14</b>
1. Exportaciones .....	14
<b>IV. CRÉDITO Y DEPÓSITOS.....</b>	<b>15</b>
1. Crédito.....	15
2. Depósitos .....	17
<b>V. FINANZAS PÚBLICAS.....</b>	<b>18</b>
1. Gasto corriente no financiero .....	18
2. Gasto de capital .....	19
<b>VI. ANEXOS.....</b>	<b>21</b>



## RESUMEN EJECUTIVO

---

### Principales hechos de importancia

- Los sectores minería y agropecuario obtuvieron cifras positivas en mayo al crecer 13,4 por ciento y 5,9 por ciento, respectivamente, frente a similar mes de 2014. En contraste, el sector pesca cayó 86,6 por ciento.
- El desempeño de **otros indicadores de la actividad económica** del departamento registraron comportamientos diferenciados. Por un lado, mostraron crecimientos interanuales el crédito hipotecario (9,6 por ciento), el crédito de consumo (6,4 por ciento), el crédito total (6,1 por ciento) y el empleo formal en las empresas de 10 y más trabajadores (6,0 por ciento). De otro lado, decrecieron las exportaciones (-16,9 por ciento), la producción industrial (-10,0 por ciento), la inversión pública (-7,4 por ciento), los despachos de cemento (-7,4 por ciento), y los arribos a los establecimientos de hospedaje (-2,9 por ciento).

### Actividad primaria

- La **actividad agropecuaria** en mayo creció 5,9 por ciento interanual, como resultado de la mayor producción tanto agrícola (6,2 por ciento), como pecuaria (5,2 por ciento). Sin embargo, de enero a mayo acumula una caída de 1,3 por ciento interanual.
- La **actividad pesquera** cayó 86,6 por ciento en mayo respecto a similar mes de 2014, lo cual se debió a que en el mes no se registró desembarque de anchoveta; además, por la menor pesca de diversas especies para el consumo humano directo en estado fresco (-30,3 por ciento). Sin embargo, de enero a mayo la pesca se expandió en 78,6 por ciento, en términos interanuales.
- La **producción minera** creció en mayo 13,4 por ciento interanual, generado principalmente por la mayor extracción de oro (15,2 por ciento) y plata (3,8 por ciento), con lo cual acumuló un crecimiento de 14,5 por ciento interanual entre enero y mayo de 2015.

### Otros indicadores de actividad económica

- La **actividad manufacturera** decreció 10,0 por ciento interanual en mayo de 2015, como resultado de la menor producción, principalmente, de azúcar (-38,5 por ciento), que significó un aporte negativo de 9,1 puntos porcentuales al resultado del sector. Entre enero y mayo, la manufactura cae 4,6 por ciento respecto a similar periodo de 2014.
- En el sector construcción, los **despachos de cemento** disminuyeron en mayo 7,4 por ciento frente a igual mes de 2014, con lo cual acumularon en los cinco primeros meses del año una caída interanual de 2,4 por ciento.
- Los **arribos a los establecimientos de hospedaje** disminuyeron 2,9 por ciento interanual en mayo, como resultado de los menores arribos nacionales (-2,9 por ciento) y extranjeros (-1,8 por ciento). En lo que va del año, los arribos totales cayeron 0,6 por ciento interanual.
- Las exportaciones en el departamento de La Libertad sumaron US\$ 209 millones en mayo, con lo cual registraron una disminución de 16,9 por ciento, con relación a igual mes de 2014. Las exportaciones tradicionales y no tradicionales disminuyeron 14,0 por ciento y 24,3 por ciento, respectivamente.

- El saldo del **crédito directo total** de las instituciones financieras a mayo (S/. 7 175 millones) registró un crecimiento interanual de 6,1 por ciento. El crédito **hipotecario** se incrementó en 9,6 por ciento; mientras que el crédito de **consumo**, en 6,4 por ciento.
- La **inversión pública** de los tres niveles de gobierno en La Libertad en mayo ascendió a S/. 96 millones, 7,4 por ciento menos, en términos reales, frente a la registrada en similar mes de 2014. El desempeño negativo mostrado es el resultado de la caída en la inversión de los gobiernos locales (-51,8 por ciento) y del Gobierno Nacional (-45,6 por ciento), que fue atenuada por el mayor monto invertido por el Gobierno Regional (376,6 por ciento).

**CUADRO N° 01**  
**LA LIBERTAD: OTROS INDICADORES DE ACTIVIDAD ECONÓMICA**  
 (Variación % respecto a similar mes del año anterior)

	Dic.14	Ene.15	Feb.15	Mar.15	Abr.15	May.15
Producción industrial <sup>1/</sup>	↓ -16,5	↓ -16,1	↓ -5,3	↓ -3,0	↑ 12,6	↓ -10,0
Despacho de cemento <sup>1/</sup>	↑ 4,0	↓ -3,8	↓ -2,4	↑ 4,3	↓ -2,5	↓ -7,4
Arribos a los establecimientos de hospedaje	↓ -9,2	↑ 9,5	↓ -0,6	↓ -3,1	↓ -6,2	↓ -2,9
Empleo formal urbano <sup>2/</sup>	↑ 5,4	↑ 5,1	↑ 6,2	↑ 5,4	↑ 4,6	↑ 6,0
Exportaciones	↓ -2,7	↓ -19,0	↑ 23,5	↓ -26,9	↑ 10,4	↓ -16,9
Crédito total	↑ 5,8	↑ 5,8	↑ 5,5	↑ 5,6	↑ 5,9	↑ 6,1
Crédito de consumo	↑ 10,2	↑ 10,9	↑ 11,0	↑ 8,9	↑ 9,7	↑ 6,4
Crédito hipotecario	↑ 10,6	↑ 10,8	↑ 10,2	↑ 10,2	↑ 9,5	↑ 9,6
Inversión pública <sup>1/</sup>	↓ -18,3	↓ -0,1	↑ 95,2	↓ -5,6	↓ -43,2	↓ -7,4

1/ En términos reales.

2/ En empresas de 10 y más trabajadores localizadas en la ciudad de Trujillo.

Fuentes: BCRP - Sucursal Trujillo, MINCETUR, SUNAT, MTPE, SBS y MEF.

## I. ACTIVIDAD PRODUCTIVA

### 1. Actividad primaria

#### 1.1 Sector agropecuario

- El sector agropecuario creció en mayo 5,9 por ciento interanual, como resultado de la mayor producción tanto agrícola (6,2 por ciento), como pecuaria (5,2 por ciento). Sin embargo, entre enero y mayo del presente año acumula una caída de 1,3 por ciento interanual.
- El crecimiento de la producción agrícola (6,2 por ciento) es resultado de la mayor producción de los cultivos orientados al mercado interno (8,7 por ciento) y mercado externo y agroindustria (2,0 por ciento). En el primer grupo se debió, principalmente, a la mayor producción de arroz cáscara (11,3 por ciento), por un retraso en la campaña de siembra, lo cual incidió en la mayor superficie cosechada del mes. En el segundo grupo, el crecimiento del mes fue generado, principalmente, por la mayor producción de maíz amarillo duro (68,6 por ciento) y palto (17,0 por ciento), que debieron su crecimiento a mayores áreas cosechadas y mejores rendimientos en campo.

**CUADRO N° 02**  
**LA LIBERTAD: SECTOR AGROPECUARIO<sup>1/</sup>**  
(Miles de toneladas)

	Estructura Porcentual 2013 <sup>2/</sup>	Mayo				Enero - Mayo			
		2014	2015	Var.%	Contribución %	2014	2015	Var.%	Contribución %
<b>AGRÍCOLA</b>	<b>59,3</b>			<b>6,2</b>	<b>4,4</b>			<b>-4,7</b>	<b>-2,8</b>
Orientada al mercado externo y agroindustria <sup>2/</sup>	<b>36,5</b>			<b>2,0</b>	<b>0,5</b>			<b>-0,4</b>	<b>-0,1</b>
Espárrago	16,2	13,8	13,9	0,3	0,0	75,2	77,1	2,5	0,4
Caña de azúcar	8,8	447,5	309,2	-30,9	-1,9	2 420,6	2 175,4	-10,1	-0,9
Maíz amarillo duro	5,3	19,5	32,9	68,6	2,0	51,4	62,0	20,8	0,4
Palta	2,4	19,7	23,1	17,0	0,9	46,3	48,3	4,4	0,1
Uva	1,6	3,4	3,5	2,2	0,0	19,1	19,4	1,6	0,0
Alcachofa	0,9	0,0	0,0	0,0	0,0	0,2	0,0	-100,0	0,0
Algodón rama	0,4	0,0	0,0	0,0	0,0	0,0	0,0	0,0	0,0
Páprika	0,9	0,5	0,1	-84,4	-0,6	1,9	1,4	-26,0	-0,2
Orientada al mercado interno <sup>2/</sup>	<b>22,8</b>			<b>8,7</b>	<b>3,8</b>			<b>-9,4</b>	<b>-2,7</b>
Arroz cáscara	8,3	162,5	180,9	11,3	3,5	290,3	245,8	-15,3	-2,3
Papa	5,1	81,3	83,8	3,1	0,3	287,8	276,4	-3,9	-0,3
Trigo	1,4	0,0	0,0	0,0	0,0	0,0	0,0	-100,0	0,0
Cebada grano	0,9	0,0	0,0	0,0	0,0	0,0	0,0	0,0	0,0
Alfalfa	0,7	16,0	16,0	0,0	0,0	84,6	85,3	0,8	0,0
Maíz amiláceo	0,6	1,6	1,3	-21,0	-0,1	2,0	1,8	-9,9	0,0
Cebolla	0,5	1,5	2,5	61,0	0,1	8,6	12,7	48,2	0,1
Piña	0,3	1,7	1,7	1,9	0,0	12,5	12,3	-1,2	0,0
<b>PECUARIA</b>	<b>40,7</b>			<b>5,2</b>	<b>1,5</b>			<b>3,8</b>	<b>1,5</b>
Carne de ave <sup>3/</sup>	28,8	20,1	21,2	5,7	1,2	100,6	104,9	4,3	1,2
Huevo	5,2	4,9	5,3	8,1	0,3	25,3	26,1	3,3	0,2
Leche	2,7	9,7	9,8	0,5	0,0	47,5	48,1	1,4	0,0
Carne de vacuno <sup>3/</sup>	1,6	0,5	0,6	3,1	0,0	2,8	2,8	3,2	0,0
<b>SECTOR AGROPECUARIO</b>	<b>100,0</b>			<b>5,9</b>	<b>5,9</b>			<b>-1,3</b>	<b>-1,3</b>

Nota: Debido al redondeo de los datos parciales, los totales pueden diferir de la suma de las partes.

1/ Cifras preliminares.

2/ A precios de 2007.

3/ Peso neto.

Fuente: Ministerio de Agricultura y Riego.

Elaboración: BCRP, Sucursal Trujillo. Departamento de Estudios Económicos.

- En mayo, la actividad pecuaria creció 5,2 por ciento interanual por la mayor producción de huevo (8,1 por ciento), carne de ave (5,7 por ciento) y carne de vacuno (3,1 por ciento), principalmente.



- La superficie sembrada entre agosto y mayo de la actual campaña agrícola (2014-2015), registró 189,0 mil hectáreas instaladas, área menor en 1,8 por ciento frente a la registrada en la campaña agrícola anterior. Los cultivos que registraron mayores caídas en términos absolutos son: arroz cáscara (-931 has.), espárrago (-535 has.), páprika (-444 has.), frijol grano seco (-365 has.) y cebada (-310 has.).

**CUADRO N° 03**  
**LA LIBERTAD: SUPERFICIE SEMBRADA <sup>1/</sup>**  
(Hectáreas)

	Campaña agrícola <sup>2/</sup>		Variación	
	2013/2014	2014/2015	Absoluta	Porcentual
<b>CULTIVOS TRANSITORIOS</b>	<b>188 211</b>	<b>184 164</b>	<b>-4 047</b>	<b>-2,2</b>
Alcachofa	617	573	- 44	-7,1
Arroz cáscara	33 570	32 639	- 931	-2,8
Cebada	28 608	28 298	- 310	-1,1
Frijol grano seco	2 988	2 623	- 365	-12,2
Maíz amarillo duro	18 642	19 274	632	3,4
Maíz amiláceo	14 671	14 702	31	0,2
Papa	20 388	20 536	148	0,7
Paprika	757	313	- 444	-58,6
Pimiento piquillo	128	57	- 71	-55,5
Trigo	29 877	29 845	- 32	-0,1
Otros	37 966	35 305	-2 662	-7,0
<b>CULTIVOS PERMANENTES</b>	<b>4 232</b>	<b>4 794</b>	<b>562</b>	<b>13,3</b>
Caña de azúcar	3 067	3 908	841	27,4
Espárrago	1 113	579	- 535	-48,0
Uva	52	307	255	491,2
<b>Total</b>	<b>192 443</b>	<b>188 957</b>	<b>-3 485</b>	<b>-1,8</b>

1 / Cifras preliminares.

2 / De agosto a mayo.

Fuente: Gerencia Regional de Agricultura y Riego- La Libertad.

Elaboración: BCRP, Sucursal Trujillo. Departamento de Estudios Económicos.

## 1.2 Sector pesca

- La actividad pesquera registró en mayo una caída de 86,6 por ciento al compararla con análogo mes de 2014. Este comportamiento se explica, de un lado, a que en el mes no se registró desembarque de anchoveta; y, de otro lado, por los bajos niveles de pesca de diversas especies para el consumo humano directo en estado fresco (30,3 por ciento), principalmente, pota (disminuyó de 329,0 Tm. a 3,5 Tm.).
- No obstante el desfavorable desempeño del mes, la actividad pesquera acumuló de enero a mayo una tasa de crecimiento interanual de 78,6 por ciento, básicamente, por el mayor desembarque de anchoveta cuyo nivel pasó de 94,5 mil Tm. a 224,6 mil Tm. (137,6 por ciento). En contraste, la pesca para el consumo humano directo en estado fresco (pesca artesanal) se redujo en 52,8 por ciento.
- Con relación a la temperatura superficial del mar (TSM) en el litoral de La Libertad, medida por IMARPE, registró en mayo de 2015 un valor promedio de 21,1°C, ubicándose a 3,4,9°C por encima (anomalía positiva) de su histórico normal (17,71°C), lo cual responde al arribo de masas de aguas cálidas (onda Kelvin). Cabe señalar que en igual mes de 2014, la TSM fue de 20,8°C, reportando una anomalía positiva de 3,1°C, es decir mayor a su patrón histórico.

**CUADRO N° 04**  
**LA LIBERTAD: SECTOR PESQUERO <sup>1/</sup>**  
(En toneladas)

	Mayo			Enero - Mayo		
	2014	2015	Var.% <sup>2/</sup>	2014	2015	Var.% <sup>2/</sup>
<b>Consumo Humano Directo</b>	<b>635</b>	<b>443</b>	<b>-30,3</b>	<b>6 960</b>	<b>3 287</b>	<b>-52,8</b>
. Fresco	635	443	-30,3	6 960	3 287	-52,8
<b>Consumo Humano Indirecto</b>	<b>16 213</b>	<b>0</b>	<b>-100,0</b>	<b>94 550</b>	<b>224 623</b>	<b>137,6</b>
. Ancholeta	16 213	0	-100,0	94 550	224 623	137,6
. Otras Especies	0	0	0,0	0	0	0,0
<b>SECTOR PESCA</b>			<b>-86,6</b>			<b>78,6</b>

1/ Cifras preliminares.

2/ Variación a precios de 2007.

Fuente: Ministerio de la Producción.

Elaboración: BCRP, Sucursal Trujillo. Departamento de Estudios Económicos.

- El precio promedio de la harina de pescado en junio (US\$ 1 589 por tonelada) fue menor en 4,9 por ciento con respecto al mes anterior. Sin embargo, frente a junio de 2014, la cotización promedio fue menor en 10,4 por ciento.

**GRÁFICO N° 01**  
**COTIZACIÓN INTERNACIONAL DE HARINA DE PESCADO**  
(Hamburgo - US\$/TM)

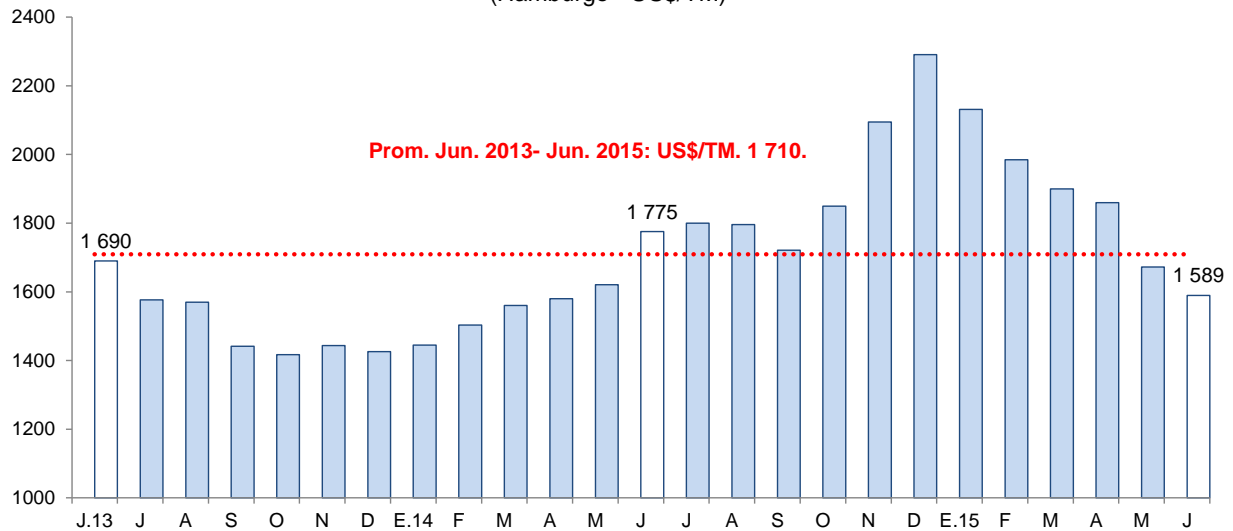

Fuente: Reuters y Bloomberg.

### 1.3 Sector minería

- La producción minera creció en mayo 13,4 por ciento interanual, generado, principalmente, por la mayor extracción de oro (15,2 por ciento) y plata (3,8 por ciento), cuyos aportes al crecimiento del sector fueron de 14,4 y 0,1 puntos porcentuales, respectivamente. No obstante, la disminución de la producción de cobre (-45,8 por ciento), zinc (-43,5 por ciento) y plomo (-39,2 por ciento), limitaron en parte la expansión del sector.
- El crecimiento interanual de la producción de oro en el mes (15,2 por ciento) reflejó, básicamente, la mayor extracción registrada en las unidades operadas por las empresas Barrick Misquichilca (63,1 por ciento), explicado por la mayor eficiencia en su unidad Acumulación Alto Chicama; Consorcio Minero Horizonte (4,7 por ciento) por el mayor rendimiento de su unidad Los Zambos; y La Arena (3,2 por ciento).
- Entre enero y mayo de 2015, la actividad minera creció 14,5 por ciento, al incrementarse la producción de oro (15,8 por ciento) y plata (2,8 por ciento). Por el contrario, disminuyeron la producción de zinc (-26,2 por ciento), cobre (-21,7 por ciento) y plomo (-17,7 por ciento).

**CUADRO N° 05**  
**SECTOR MINERÍA 1/**

(Variación % real respecto a similar periodo del año anterior)

	Estructura Porcentual 2013 2/	Mayo			Enero - Mayo		
		2015	Var.%	Contribución %	2015	Var.%	Contribución %
Oro (Onzas troy)	94,8	132 715	15,2	14,4	665 248	15,8	15,0
Plata (Onzas troy)	2,6	184 245	3,8	0,1	892 350	2,8	0,1
Zinc (TMF)	1,3	245	-43,5	-0,5	1 463	-26,2	-0,3
Plomo (TMF)	0,3	93	-39,2	-0,1	521	-17,7	0,0
Cobre (TMF)	0,1	95	-45,8	-0,5	567	-21,7	-0,2
<b>SECTOR MINERÍA 2/</b>	<b>100,0</b>		<b>13,4</b>	<b>13,4</b>		<b>14,5</b>	<b>14,5</b>

1/ Cifras preliminares.

2/ A precios de 2007

Fuente: Ministerio de Energía y Minas.

Elaboración: BCRP, Sucursal Trujillo. Departamento de Estudios Económicos.

**GRÁFICO N° 02**  
**LA LIBERTAD: EVOLUCIÓN DE LA PRODUCCIÓN MINERA**  
(Variación % real respecto a similar mes del año anterior)

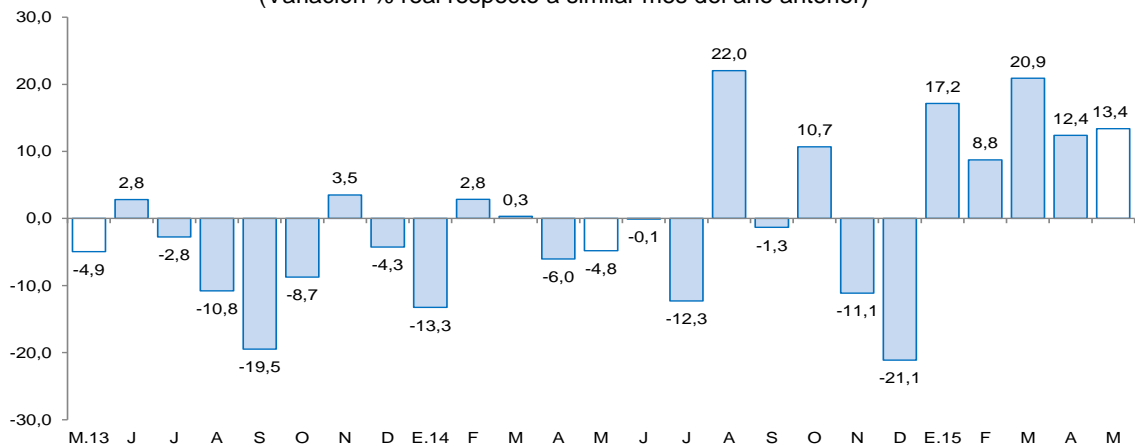

Fuente: MINEM.

Elaboración: BCRP, Sucursal Trujillo, Departamento de Estudios Económicos.





- El precio promedio del oro en junio fue US\$ 1 182 por onza troy, nivel menor en 1,5 por ciento, con respecto a mayo. La caída del precio se sustentó en una menor demanda física proveniente de China y mayores ventas netas de los fondos de inversión respaldados en oro (ETF).

**GRÁFICO N° 03**  
**COTIZACIÓN INTERNACIONAL DE ORO**  
(London Metal Exchange - US\$/oz.tr.)

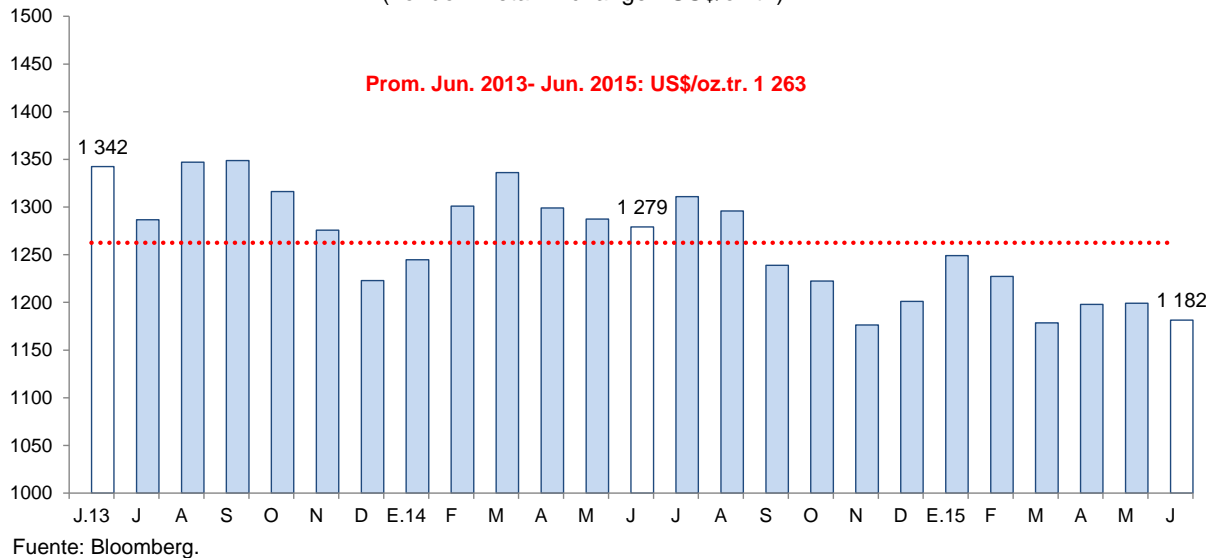

## 2. Otros indicadores sectoriales

### 2.1. Sector manufactura

- La manufactura registró en mayo una caída de 10,0 por ciento frente a igual mes de 2014, luego de haber observado un favorable desempeño en el mes previo (14,3 por ciento); ello se sustenta en la menor actividad de la industria procesadora de recursos primarios que se redujo en 39,1 por ciento. La industria no primaria, por el contrario, creció moderadamente en 0,4 por ciento.
- En los cinco primeros meses de 2015, la manufactura acumuló una caída interanual de 4,6 por ciento, como resultado de la menor actividad tanto de la industria no primaria (-5,7 por ciento) como de la industria primaria (-1,2 por ciento).
- El retroceso registrado en el mes de la **manufactura primaria** (-39,1 por ciento) se debió a los bajos niveles de producción de la industria azucarera (-38,5 por ciento), ocasionada por la paralización de la molienda tanto en Casa Grande (21 días) como en Cartavio (14 días) para efectuar labores de mantenimiento programado de sus ingenios. Por su parte, la industria de harina y aceite de pescado no registró producción por ausencia de su principal recurso (anchoveta).
- En el transcurso de enero a mayo, la industria primaria acumuló una tasa negativa de crecimiento de 1,2 por ciento frente a similar periodo del año previo, siendo determinante la menor producción de azúcar (11,2 por ciento). Por el contrario, la producción de harina y aceite de pescado y la de productos cárnicos aumentaron 119,5 por ciento y 11,2 por ciento, agregando dinamismo a este subsector.

**CUADRO N° 06**  
**LA LIBERTAD: SECTOR MANUFACTURA <sup>1/</sup>**  
 (Variación % real respecto a similar periodo del año anterior)

Ramas de actividad	Estructura	Mayo		Enero - Mayo	
	porcentual 2013 <sup>2/</sup>	Var.%	Contribución <sup>3/</sup>	Var.%	Contribución <sup>3/</sup>
<b>MANUFACTURA PRIMARIA</b>	<b>28,0</b>	<b>-39,1</b>	<b>-10,3</b>	<b>-1,2</b>	<b>-0,3</b>
Productos cárnicos	1,1	15,8	0,2	11,2	0,1
Harina y aceite de pescado	5,5	-100,0	-1,5	119,5	2,1
Azúcar	21,3	-38,5	-9,1	-11,2	-2,5
<b>MANUFACTURA NO PRIMARIA</b>	<b>72,0</b>	<b>0,4</b>	<b>0,3</b>	<b>-5,7</b>	<b>-4,2</b>
<b>Alimentos y bebidas</b>	<b>47,3</b>	<b>5,1</b>	<b>2,4</b>	<b>-3,6</b>	<b>-1,8</b>
Conservación de frutas y hortalizas	13,7	-11,6	-1,1	-22,7	-3,5
Productos lácteos	0,7	-10,1	-0,1	-6,6	0,0
Harina de trigo	3,2	-11,6	-0,4	-11,0	-0,3
Sémola de trigo	0,1	4,8	0,0	14,3	0,0
Alimentos para animales	13,3	1,2	0,2	1,4	0,2
Galletas	3,4	5,8	0,2	-3,0	-0,1
Chocolate	0,0	-18,3	0,0	-3,4	0,0
Alcohol etílico	2,9	-58,2	-1,8	-22,9	-0,7
Ron y otras bebidas	0,8	35,8	0,3	7,8	0,1
Bebidas gaseosas	9,3	53,2	5,0	25,9	2,6
<b>Fabricación productos textiles</b>	<b>1,6</b>	<b>-4,9</b>	<b>-0,1</b>	<b>6,9</b>	<b>0,1</b>
Hilados de algodón	1,6	-4,9	-0,1	6,9	0,1
<b>Curtido y adobo de cueros, calzado</b>	<b>1,0</b>	<b>-28,4</b>	<b>-0,3</b>	<b>-0,1</b>	<b>0,0</b>
<b>Productos de madera y otros</b>	<b>2,9</b>	<b>-12,8</b>	<b>-0,5</b>	<b>-15,6</b>	<b>-0,6</b>
Tableros aglomerados	2,9	-12,8	-0,5	-15,6	-0,6
<b>Papel y productos de papel</b>	<b>3,0</b>	<b>-23,8</b>	<b>-0,8</b>	<b>-27,5</b>	<b>-0,9</b>
Papel y cartón	3,0	-23,8	-0,8	-27,5	-0,9
<b>Actividades de edición e impresión</b>	<b>0,2</b>	<b>4,1</b>	<b>0,0</b>	<b>-1,1</b>	<b>0,0</b>
<b>Productos de plástico</b>	<b>1,7</b>	<b>15,0</b>	<b>0,3</b>	<b>-4,8</b>	<b>-0,1</b>
Sacos de polipropileno	1,3	10,0	0,2	-4,9	-0,1
Tela arpillera	0,4	41,5	0,1	-4,0	0,0
<b>Productos minerales no metálicos</b>	<b>13,1</b>	<b>-5,2</b>	<b>-0,7</b>	<b>-8,3</b>	<b>-1,0</b>
Cemento	13,1	-5,2	-0,7	-8,3	-1,0
<b>Vehículos automotores</b>	<b>1,2</b>	<b>10,5</b>	<b>0,1</b>	<b>10,2</b>	<b>0,1</b>
Carrocerías	1,2	10,5	0,1	10,2	0,1
<b>SECTOR MANUFACTURA</b>	<b>100,0</b>	<b>-10,0</b>	<b>-10,0</b>	<b>-4,6</b>	<b>-4,6</b>

1/ Cifras preliminares.

2/ A precios de 1994.

3/ En puntos porcentuales.

FUENTE: Gerencia Regional de Agricultura y Riego, Ministerio de la Producción y empresas industriales.

ELABORACIÓN: BCRP, Sucursal Trujillo. Departamento de Estudios Económicos.

- El **subsector no primario** creció moderadamente en mayo (0,4 por ciento interanual) ante el favorable desempeño de las ramas industriales de productos de plástico (15,0 por ciento), carrocerías (10,5 por ciento), alimentos y bebidas (5,1 por ciento) y actividades de edición e impresión (4,1 por ciento). El resto de ramas industriales mostraron negativas tasas de crecimiento: curtido y adobo de cueros (-28,4 por ciento), papel y cartón (-23,8 por ciento), productos de madera y otros (-12,8 por ciento), minerales no metálicos (5,2 por ciento) e hilados de algodón (-4,9 por ciento).

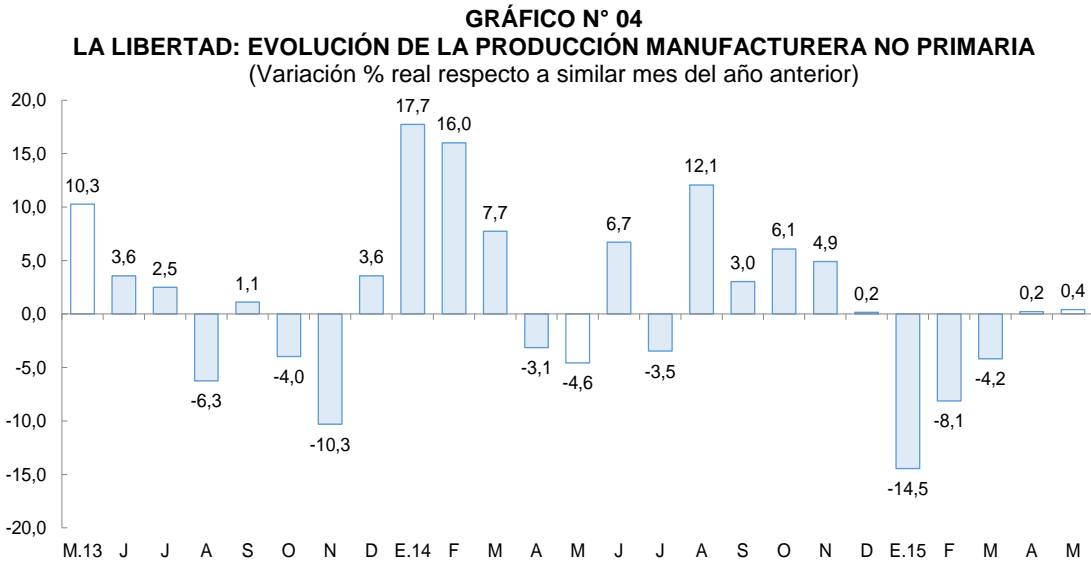

Fuente: Ministerio de Agricultura y Riego y empresas industriales.

- La industria de alimentos y bebidas, rama que genera el 65.3 por ciento del Valor Bruto de Producción de la industria no primaria del mes, se mantiene en ascenso por segundo mes consecutivo. El avance (5,1 por ciento) fue impulsado, en mayor medida, por la industria de bebidas gaseosas cuya producción se incrementó en 53,2 por ciento ante una mayor demanda; contribuyeron, también la mayor producción de ron y otras bebidas (35,8 por ciento), galletas (5,8 por ciento) y alimentos preparados para animales (1,2 por ciento). El resto de industrias mostraron tasas negativas de crecimiento; la agroindustria de conservación de frutas y hortalizas se contrajo 11,6 por ciento, siendo el quinto mes consecutivo que muestra tasas negativas de crecimiento, afectada por una menor demanda externa.
- En el transcurso de enero a mayo, la industria no primaria acumuló una caída de 5,7 por ciento frente a similar lapso de 2014, como resultado de los bajos niveles de producción en las industrias de : papel y cartón (-27,5 por ciento), alcohol etílico (-22,9 por ciento), conservación de frutas y hortalizas (-22,7 por ciento), tableros aglomerados (-15,6 por ciento), harina de trigo (-11,0 por ciento), cemento (-8.3 por ciento), productos lácteos (-6,6 por ciento), productos de plástico (-4,8 por ciento), chocolate (-3.4 por ciento), galletas (-3,0 por ciento), actividades de edición e impresión (-1,1 por ciento) y curtido y adobo de cueros (-0,1 por ciento). Contrariamente, el resto de industrias como alimentos preparados para animales, hilados de algodón, ron y otras bebidas, carrocercías, sémola de trigo y bebidas gaseosas, presentaron incrementos en sus niveles de producción en el rango de 1,4 por ciento y 25,9 por ciento.



## 2.2. Sector construcción

- En el sector construcción, los **despachos de cemento** disminuyeron en mayo 7,4 por ciento frente a igual mes de 2014; acumulando en el lapso enero-mayo de 2015 una caída interanual de 2,4 por ciento.

**GRÁFICO N° 05**  
**LA LIBERTAD: EVOLUCIÓN DE DESPACHOS DE CEMENTO**  
(Variación % real respecto a similar mes del año anterior)

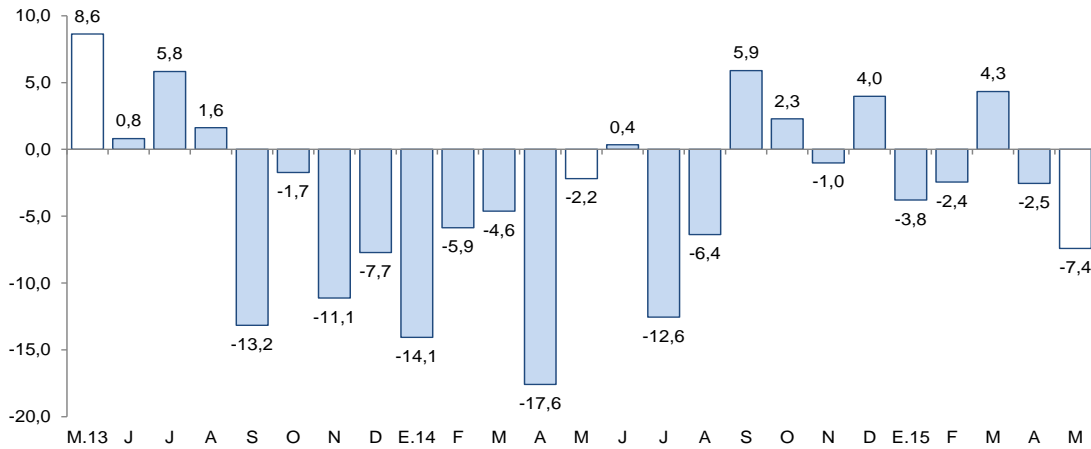

Fuente: Cementos Pacasmayo S.A.A.

## 2.3. Arribos a los establecimientos de hospedaje

- El número de arribos a los establecimientos de hospedaje en La Libertad (143,1 mil) disminuyeron 2,9 por ciento interanual en mayo, como resultado de los menores arribos nacionales (-2,9 por ciento) y extranjeros (-1,8 por ciento). En lo que va del presente año, los arribos totales disminuyeron 0,6 por ciento interanual.

**GRÁFICO N° 06**  
**LA LIBERTAD: EVOLUCIÓN DE ARRIBOS A ESTABLECIMIENTOS DE HOSPEDAJE**  
(Variación %)

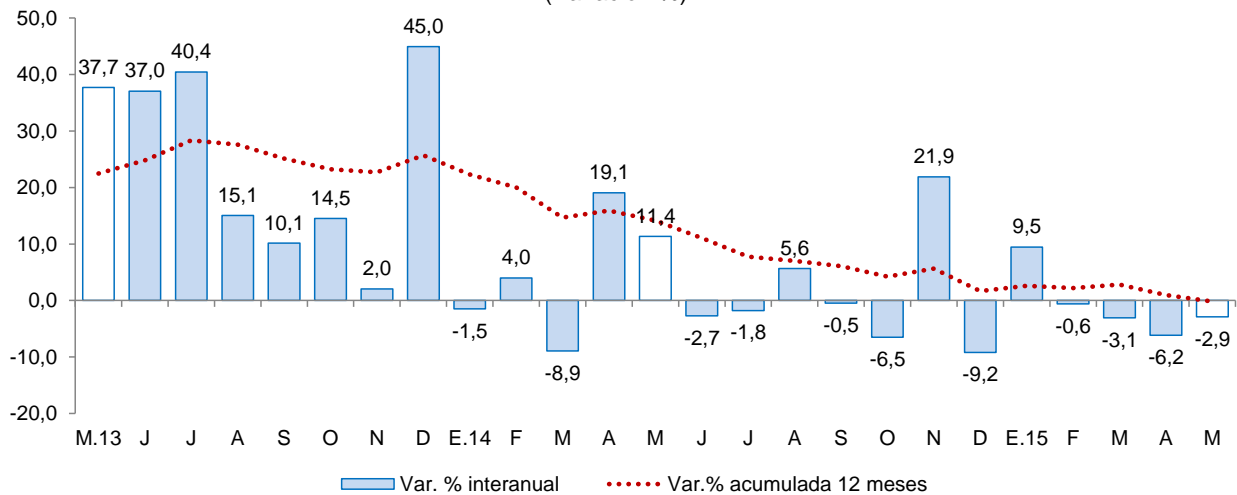

Fuente: Encuesta Mensual de Establecimiento de Hospedajes Temporal – MINCETUR.



## II. ASPECTOS LABORALES

### 1. Empleo

- El empleo en la ciudad de Trujillo en empresas privadas formales con 10 y más trabajadores, continúa registrando aumentos por doce meses consecutivos al crecer 6,0 por ciento en mayo, en términos interanuales. El aumento se generó en los sectores de industria manufacturera (13,8 por ciento), servicios (10,9 por ciento) y transportes, almacenes y comunicaciones (1,2 por ciento); mientras que los sectores extractivo y comercio cayeron -3,3 por ciento y -1,7 por ciento, respectivamente.
- Durante los primeros cinco meses del año, el empleo acumuló un aumento de 5,5 por ciento interanual, debido al desempeño positivo de los sectores de industria manufacturera (14,1 por ciento) y servicios (9,5 por ciento); no obstante, la contracción en los sectores extractivo (-2,9 por ciento), comercio (-1,7 por ciento) y transportes, almacenes y comunicaciones (-0,4 por ciento) frenó la expansión.

**CUADRO N° 07**  
**CIUDAD DE TRUJILLO: ÍNDICE MENSUAL DE EMPLEO EN EMPRESAS PRIVADAS FORMALES**  
**DE 10 Y MÁS TRABAJADORES POR RAMA DE ACTIVIDAD ECONÓMICA <sup>1/</sup>**  
 (Octubre 2010=100)

	Mayo			Enero - Mayo		
	2014	2015	Var.%	2014	2015	Var.%
Extractiva <sup>2/</sup>	122,2	118,1	-3,3	119,2	115,7	-2,9
Industria manufacturera	88,7	101,0	13,8	93,1	106,3	14,1
Comercio	113,8	111,8	-1,7	113,0	111,0	-1,7
Transp., almac., y comun.	123,4	124,9	1,2	123,5	123,0	-0,4
Servicios <sup>3/</sup>	122,4	135,8	10,9	108,7	119,1	9,5
<b>Total</b>	<b>112,6</b>	<b>119,4</b>	<b>6,0</b>	<b>108,5</b>	<b>114,4</b>	<b>5,5</b>

*Nota:* La información corresponde al primer día de cada mes.

1/ Cifras preliminares.

2/ Conformada por las subramas agricultura, pesca y minería.

3/ Conformada por las subramas servicios prestados a empresas, restaurantes y hoteles, establecimientos financieros, enseñanza, servicios sociales y comunales; y electricidad, gas y agua.

Fuente: MTPE – Encuesta Nacional de Variación Mensual del Empleo (ENVME).

Elaboración: BCRP, Sucursal Trujillo. Departamento de Estudios Económicos.

**GRÁFICO N° 07**  
**CIUDAD DE TRUJILLO: EVOLUCIÓN DEL EMPLEO FORMAL URBANO EN EMPRESAS DE 10 Y MÁS**  
**TRABAJADORES**  
 (Variación % respecto a similar mes del año anterior)

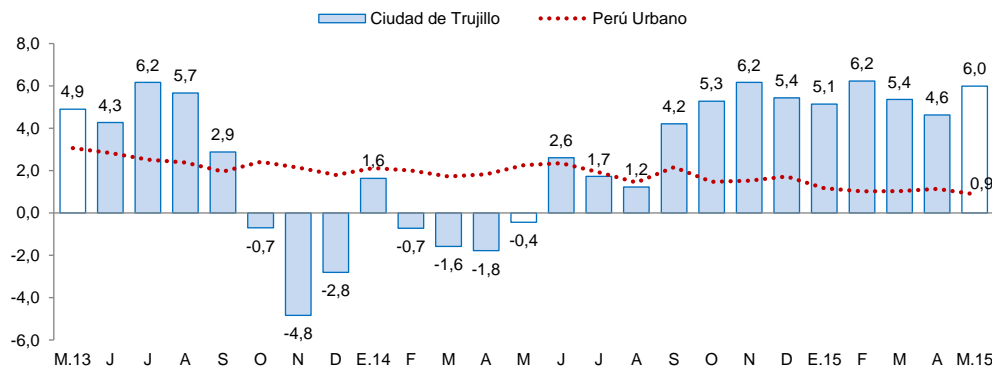

Fuente: MTPE.



### III. SECTOR EXTERNO

#### 1. Exportaciones

- Las exportaciones en el departamento de La Libertad sumaron US\$ 209 millones en mayo, con lo cual registraron una disminución de 16,9 por ciento, con relación a igual mes de 2014. Las exportaciones tradicionales y no tradicionales disminuyeron 14,0 por ciento y 24,3 por ciento, respectivamente. Las exportaciones acumuladas durante los primeros cinco meses del año (US\$ 1 030 millones) cayeron 8,1 por ciento con respecto a similar periodo de 2014.
- En las **exportaciones tradicionales** de mayo (US\$ 155 millones), la disminución obedece a las menores ventas de productos mineros (9,6 por ciento), en particular, oro (-10,2 por ciento), cuyo volumen embarcado cayó 3,5 por ciento.
- En cuanto a las **exportaciones no tradicionales** del mes (US\$ 54 millones), las ventas de productos agropecuarios disminuyeron 17,2 por ciento, explicado por las menores ventas de paltas frescas (-28,2 por ciento), alcachofas en conserva (-64,1 por ciento), demás hortalizas en conserva (-61,1 por ciento) y espárragos en conserva (-13,3 por ciento), que contrarrestaron los incrementos en alimentos para animales (43,1 por ciento) y espárragos frescos (38,7 por ciento).
- Entre los principales países de destino de las exportaciones durante los cinco primeros meses del año, se encuentran: Suiza (38,5 por ciento), Canadá (28,1 por ciento) y Estados Unidos (6,8 por ciento). Para los dos primeros países, destaca la exportación de oro; mientras que para Estados Unidos, espárragos frescos. Por otra parte, con relación a las exportaciones agropecuarias, los principales países de destino son: Estados Unidos (26,4 por ciento), Ecuador (20,9 por ciento) y España (15,0 por ciento), respectivamente.

**CUADRO Nº 08**  
**LA LIBERTAD: EXPORTACIONES POR GRUPO DE PRODUCTOS 1/**  
(Valor FOB en millones de US\$)

TIPO	Mayo			Enero - Mayo		
	2014	2015	Var .%	2014	2015	Var %
<b>PRODUCTOS TRADICIONALES</b>	<b>180</b>	<b>155</b>	<b>-14,0</b>	<b>870</b>	<b>778</b>	<b>-10,6</b>
Pesqueros	18	8	-57,3	99	10	-89,5
Agrícolas	0	1	264,4	23	8	-64,5
Mineros	162	146	-9,6	749	760	1,4
<b>PRODUCTOS NO TRADICIONALES</b>	<b>72</b>	<b>54</b>	<b>-24,3</b>	<b>250</b>	<b>252</b>	<b>0,5</b>
Agropecuarios	62	51	-17,2	224	225	0,0
Textiles	0	0	-17,6	1	0	-36,1
Maderas y papeles	0	0	-99,5	0	0	-4,7
Químicos	6	0	-92,9	15	10	-33,6
Productos mineros no metálicos	2	2	-24,5	5	12	137,7
Sidero - metalúrgico y joyería	0	0	-	0	0	-91,3
Otros	1	1	-45,0	4	4	3,3
<b>OTROS 2/</b>	<b>0</b>	<b>0</b>	<b>-</b>	<b>0</b>	<b>0</b>	<b>-100,0</b>
<b>TOTAL EXPORTACIONES 3/</b>	<b>252</b>	<b>209</b>	<b>-16,9</b>	<b>1 121</b>	<b>1 030</b>	<b>-8,1</b>

1/ Cifras preliminares.

2/ Comprende la venta de combustibles y alimentos a naves extranjeras y la reparación de bienes de capital.

3/ Debido al redondeo de los datos parciales, los totales pueden diferir de la suma de las partes.

Fuente: SUNAT.

Elaboración: BCRP. Sucursal Trujillo. Departamento de Estudios Económicos.



## IV. CRÉDITO Y DEPÓSITOS <sup>2/3/</sup>

### 1. Crédito

- El saldo del **crédito** en La Libertad ascendió a S/. 7 175 millones en mayo y de esta manera registró una tasa de crecimiento de 6,1 por ciento interanual, su mayor tasa registrada en quince meses.
- Por **tipo de institución**, el crédito de la banca múltiple registró un aumento de 8,0 por ciento interanual, debido en mayor parte a un efecto estadístico por la escisión por absorción de Financiera Edyficar y Mibanco; en tanto, la caída del crédito de las instituciones no bancarias (-3,0 por ciento), como de empresas financieras, obedece igualmente al mismo efecto estadístico antes mencionado. Sin embargo, excluyendo el efecto señalado las colocaciones crecieron en la banca múltiple en 4,5 por ciento; en las instituciones no bancarias 13,4 por ciento, y en las empresas financieras, 3,8 por ciento. En tanto, las colocaciones de las entidades estatales, Agrobanco y Banco de la Nación, registraron tasas de crecimiento de 20,9 por ciento y 8,8 por ciento, respectivamente.
- Según el **tipo de crédito**, lo destinado a personas creció en 7,9 por ciento interanual, impulsado por el aumento registrado en el crédito hipotecario (9,6 por ciento). En tanto, el crédito a empresas presentó una tasa de crecimiento de 4,9 por ciento.
- En cuanto al **tipo de moneda**, las colocaciones en moneda nacional, que representan el 79,0 por ciento de las colocaciones totales, crecieron 15,4 por ciento interanual. Por el contrario, las colocaciones en moneda extranjera se contrajeron en 18,6 por ciento. El coeficiente de dolarización fue de 21,0 por ciento, menor en 6,3 puntos porcentuales frente al mismo mes de 2014.

**CUADRO Nº 09**  
**LA LIBERTAD: CRÉDITO**  
(Saldos en millones de nuevos soles)

Instituciones	Mayo			
	2014	2015	Estructura %	Var. %
<b>Banco de la Nación <sup>1/</sup></b>	<b>163</b>	<b>177</b>	<b>2,5</b>	<b>8,8</b>
<b>Agrobanco <sup>2/</sup></b>	<b>46</b>	<b>56</b>	<b>0,8</b>	<b>20,9</b>
<b>Banca Múltiple</b>	<b>5 333</b>	<b>5 758</b>	<b>80,3</b>	<b>8,0</b>
<b>Instituciones No Bancarias</b>	<b>1 220</b>	<b>1 184</b>	<b>16,5</b>	<b>-3,0</b>
Cajas Municipales	606	709	9,9	17,0
Cajas Rurales	21	40	0,6	92,4
Edpymes	31	33	0,5	9,0
Empresas Financieras	563	402	5,6	-28,7
<b>TOTAL <sup>3/</sup></b>	<b>6 762</b>	<b>7 175</b>	<b>100,0</b>	<b>6,1</b>
<b>A Empresas</b>	<b>4 044</b>	<b>4 242</b>	<b>59,1</b>	<b>4,9</b>
<b>A Personas</b>	<b>2 719</b>	<b>2 933</b>	<b>40,9</b>	<b>7,9</b>
Consumo	1 450	1 542	21,5	6,4
Hipotecario	1 269	1 391	19,4	9,6
En M/N	4 913	5 669	79,0	15,4
En M/E	1 849	1 505	21,0	-18,6

1/ Considera solo los créditos de consumo e hipotecario.

2/ No considera los créditos a las demás empresas del sistema financiero.

3/ Debido al redondeo de los datos parciales, los totales pueden diferir de la suma de las partes.

Fuente: Superintendencia de Banca, Seguros y AFP (SBS).

Elaboración: BCRP, Sucursal Trujillo. Departamento de Estudios Económicos.

<sup>2</sup> En este informe los saldos en moneda extranjera se valúan al tipo de cambio constante de diciembre de 2014 (S/. 2,98 por dólar), a fin de aislar el efecto de la valuación cambiaria sobre los saldos en moneda extranjera.

<sup>3</sup> A partir de marzo de 2015, los saldos de crédito y depósitos de la Financiera Edyficar se incorporan a las del Banco Mibanco debido a su escisión por absorción, según resolución SBS N° 1332-2015.

- La **tasa de morosidad** presentó un nivel 4,3 por ciento en abril, 0,6 puntos porcentuales más con respecto a similar mes de 2014. Las tasas de morosidad de las instituciones no bancarias y de la banca múltiple fueron de 6,0 por ciento y 4,0 por ciento, respectivamente. En tanto, el Banco de la Nación registró una cartera morosa de 0,7 por ciento.

**GRÁFICO Nº 08**  
**LA LIBERTAD: EVOLUCIÓN DEL CRÉDITO**  
(Variación % respecto a similar mes del año anterior)

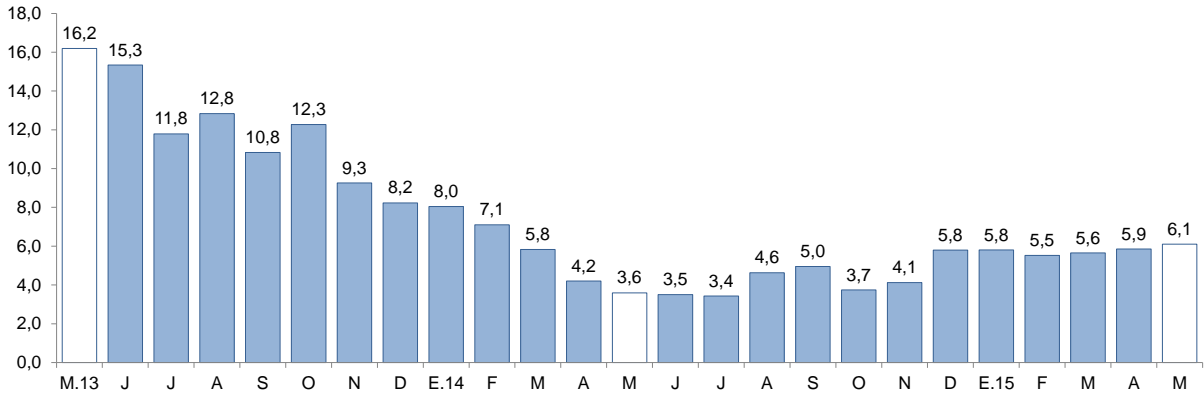

Fuente: Superintendencia de Banca, Seguros y AFP (SBS).

**GRÁFICO Nº 09**  
**LA LIBERTAD: EVOLUCIÓN DE CRÉDITO POR TIPO**  
(Variación % respecto a similar mes del año anterior)

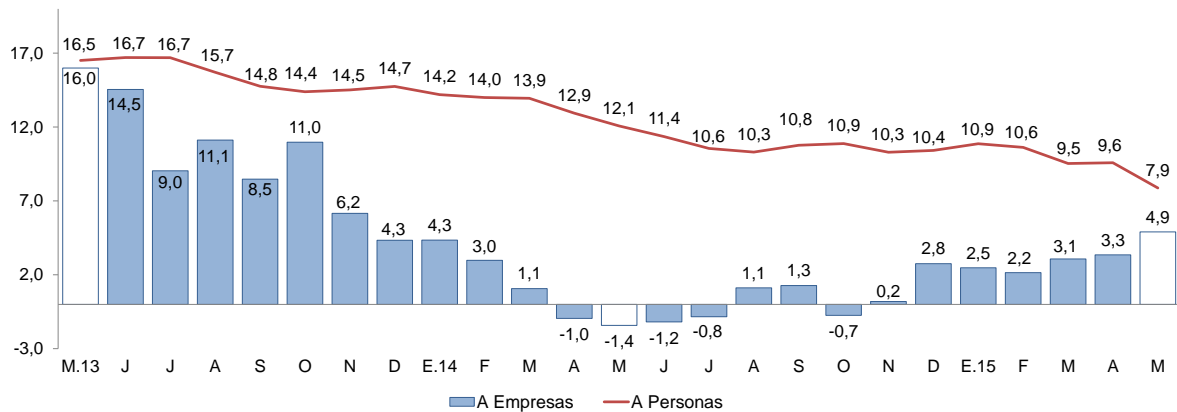

Fuente: Superintendencia de Banca, Seguros y AFP (SBS).

**GRÁFICO Nº 10**  
**LA LIBERTAD: TASA DE MOROSIDAD <sup>1/</sup>**  
(Porcentaje)

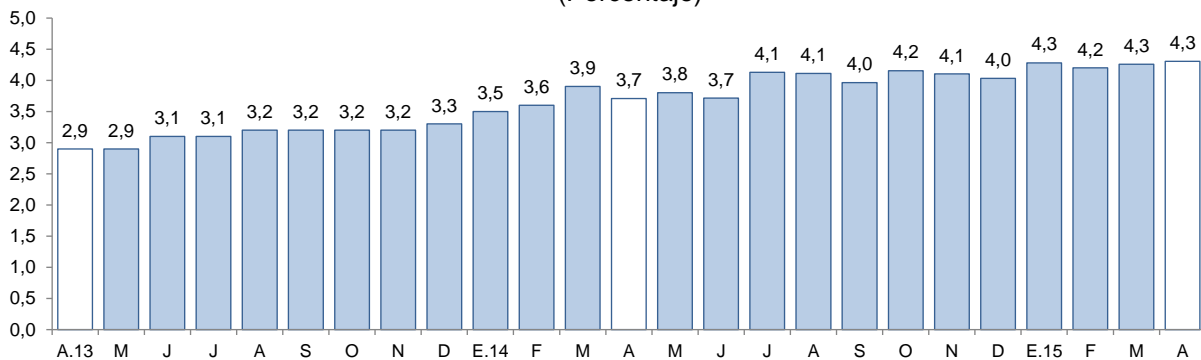

<sup>1/</sup> Morosidad = (créditos vencidos + créditos en cobranza judicial) / colocaciones brutas.

Fuente: Superintendencia de Banca, Seguros y AFP (SBS).





## 2. Depósitos

- Los **depósitos** en las instituciones financieras de La Libertad (S/. 4 907 millones) presentaron un aumento interanual de 6,0 por ciento en mayo, por encima del promedio registrado en los últimos doce meses (4,9 por ciento).
- Según el **tipo de institución**, los depósitos en la banca múltiple, que cuentan con una participación del 63,9 por ciento en los depósitos totales, registraron un crecimiento interanual de 15,1 por ciento en mayo; mientras que en las instituciones no bancarias se contrajeron en 4,1 por ciento, debido a las menores captaciones de depósitos en las empresas financieras (-20,0 por ciento) y en las cajas rurales (-13,7 por ciento), que fueron atenuadas, en parte, por el aumento de los depósitos en las cajas municipales (1,2 por ciento). Por su parte, los depósitos en el Banco de la Nación, que concentran el 13,3 por ciento de los depósitos totales, cayeron en 11,6 por ciento.
- Por **tipo de depósito**, los depósitos de ahorro, que representan el 37,5 por ciento de los depósitos totales, mostraron un mayor dinamismo al registrar un crecimiento interanual de 10,0 por ciento, seguido de los depósitos a la vista (4,9 por ciento) y de los depósitos a plazo (2,9 por ciento).
- En cuanto al **tipo de moneda**, los depósitos en moneda extranjera aumentaron 10,5 por ciento interanual; mientras que en moneda nacional 4,5 por ciento. El coeficiente de dolarización de los depósitos registrado en mayo fue de 26,6 por ciento, 1,1 puntos porcentuales más frente al registrado en similar mes de 2014.

**CUADRO Nº 10**  
**LA LIBERTAD: DEPÓSITOS**  
(Saldos en millones de nuevos soles)

Instituciones	Mayo			
	2014	2015	Estructura %	Var. %
<b>Banco de la Nación</b>	<b>741</b>	<b>655</b>	<b>13,3</b>	<b>-11,6</b>
<b>Banca Múltiple</b>	<b>2 723</b>	<b>3 135</b>	<b>63,9</b>	<b>15,1</b>
<b>Instituciones No Bancarias</b>	<b>1 166</b>	<b>1 118</b>	<b>22,8</b>	<b>-4,1</b>
Cajas Municipales	868	878	17,9	1,2
Cajas Rurales	19	16	0,3	-13,7
Empresas Financieras	279	223	4,5	-20,0
<b>TOTAL <sup>1/</sup></b>	<b>4 629</b>	<b>4 907</b>	<b>100,0</b>	<b>6,0</b>
Depósitos a la vista	1 168	1 226	25,0	4,9
Depósitos de ahorro	1 673	1 840	37,5	10,0
Depósitos a plazo	1 788	1 841	37,5	2,9
En M/N	3 449	3 603	73,4	4,5
En M/E	1 180	1 304	26,6	10,5

<sup>1/</sup> Debido al redondeo de los datos parciales, los totales pueden diferir de la suma de las partes.

Fuente: Superintendencia de Banca, Seguros y AFP (SBS).

Elaboración: BCRP, Sucursal Trujillo. Departamento de Estudios Económicos.

**GRÁFICO Nº 11**  
**LA LIBERTAD: EVOLUCIÓN DE LOS DEPÓSITOS**  
(Variación % respecto a similar mes del año anterior)

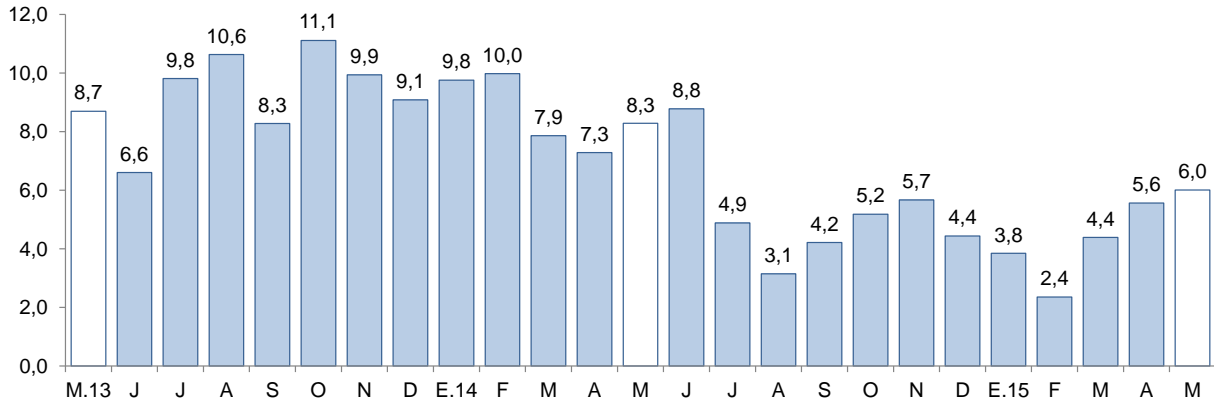

Fuente: Superintendencia de Banca, Seguros y AFP (SBS).

## V. FINANZAS PÚBLICAS

### 1. Gasto corriente no financiero

- El gasto corriente no financiero en mayo del presente año (S/. 207 millones) disminuyó en 5,5 por ciento, en términos reales, frente a similar mes del año anterior. Por nivel de gobierno, el gasto disminuyó en los gobiernos locales (-25,6 por ciento) y en el Gobierno Nacional (-4,3 por ciento); mientras que para el Gobierno Regional se incrementó en 5,7 por ciento. La caída en los gobiernos locales obedece a menores gastos en donaciones y transferencias (-67,7 por ciento) y en bienes y servicios (-20,9 por ciento).

**CUADRO Nº 11**  
**LA LIBERTAD: GASTO CORRIENTE NO FINANCIERO <sup>1/2/</sup>**  
(En millones de nuevos soles)

Rubros	Mayo			Enero - Mayo		
	2014	2015	Var. % real	2014	2015	Var. % real
Gobierno Nacional	80	79	-4,3	378	445	14,2
Gobierno Regional	82	89	5,7	395	412	1,2
Gobiernos locales	51	39	-25,6	191	158	-19,8
<b>Total</b>	<b>212</b>	<b>207</b>	<b>-5,5</b>	<b>965</b>	<b>1 016</b>	<b>2,1</b>

1/ Información actualizada al 31 de mayo de 2015.

2/ Comprende el total de gasto corriente.

Fuente: Ministerio de Economía y Finanzas (MEF).

Elaboración: BCRP, Sucursal Trujillo. Departamento de Estudios Económicos.

- El gasto corriente no financiero acumulado en los primeros cinco meses del año (S/. 1 016 millones) presentó un aumento de 2,1 por ciento, en términos reales, frente a lo gastado en el mismo periodo de 2014. Este resultado refleja el comportamiento mixto registrado a nivel de gobierno, por un lado, el aumento del gasto del Gobierno Nacional (14,2 por ciento) y del Gobierno Regional (1,2 por ciento); y por otro lado, la reducción en el gasto de los gobiernos locales (-19,8 por ciento).



## 2. Gasto de capital

- El gasto de capital correspondiente a los tres niveles de gobierno disminuyó en 7,4 por ciento en mayo frente a similar mes de 2014, debido a la menor inversión de los gobiernos locales (-51,8 por ciento) y del Gobierno Nacional (-45,6 por ciento), la cual fue atenuada por el incremento de la inversión del Gobierno Regional (376,6 por ciento). La caída en el gasto de capital del Gobierno Nacional y de los gobiernos locales obedece, básicamente, a un menor monto invertido en el área de transporte. En tanto, el incremento en el gasto de capital del Gobierno Regional es explicado por el flujo de inversión del proyecto “Chavimochic III Etapa” (42,6 millones).

**CUADRO Nº 12**  
**LA LIBERTAD: INVERSIÓN PÚBLICA <sup>1/2/</sup>**  
(En millones de nuevos soles)

Niveles de gobierno	Mayo			Enero - Mayo		
	2014	2015	Var. %real	2014	2015	Var. %real
Gobierno Nacional	23	13	-45,6	145	155	3,4
Gobierno Regional	10	50	376,6	47	184	276,7
Gobiernos locales	67	33	-51,8	289	157	-47,5
<b>Total</b>	<b>100</b>	<b>96</b>	<b>-7,4</b>	<b>482</b>	<b>497</b>	<b>-0,5</b>

1/ Información actualizada al 31 de mayo de 2015.

2/ Adquisición de activos no financieros.

Fuente: Ministerio de Economía y Finanzas (MEF).

Elaboración: BCRP, Sucursal Trujillo. Departamento de Estudios Económicos.

- La inversión pública acumuló un monto de S/. 497 millones en los cinco primeros meses del presente año, 0,5 por ciento menos frente a la registrada en similar periodo de 2014. La inversión acumulada del Gobierno Regional pasó de S/ 47 millones a S/. 184 millones en el periodo de referencia, debido a la ejecución de la III Etapa del Proyecto Chavimochic. En tanto, la menor inversión de los gobiernos locales (-47,5 por ciento) se sustenta en la menor ejecución de obras en las áreas de transporte, cultura y deporte, y educación.

**GRÁFICO Nº 12**  
**LA LIBERTAD: EVOLUCIÓN DE LA INVERSIÓN PÚBLICA**  
(Variación % real)

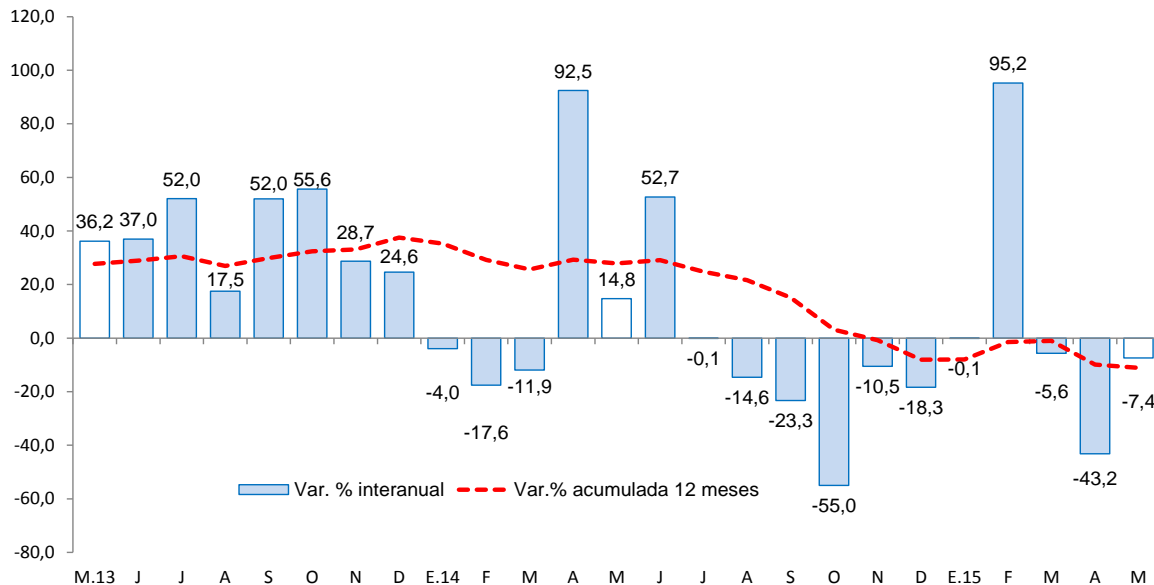

Fuente: Ministerio de Economía y Finanzas (MEF).



- En cuanto al avance de la inversión pública, lo ejecutado en los primeros cinco meses del año representa el 33,8 por ciento del PIM, 9,4 puntos porcentuales más de lo ejecutado en el mismo periodo de 2014. El Gobierno Nacional registra un avance del 39,0 por ciento, seguido del Gobierno Regional con el 38,3 por ciento y de los gobiernos locales con el 26,6 por ciento.
- Los principales proyectos ejecutados por los tres niveles de gobierno en el mes fueron:

#### Gobierno Nacional

- Rehabilitación y remodelación de la infraestructura educativa y equipamiento de la I.E. José Andrés Rázuri - distrito de San Pedro de Lloc - provincia de Pacasmayo (S/. 4,3 millones).
- Rehabilitación del camino vecinal Santiago de Chuco - El Zuro - Calipuy (S/. 1,3 millones).
- Rehabilitación y remodelación de la infraestructura educativa y equipamiento de la I.E. César Abraham Vallejo Mendoza - distrito de Santiago de Chuco - provincia de Santiago de Chuco (S/. 1,3 millones).

#### Gobierno Regional

- Proyecto Chavimochic III Etapa (S/. 42,6 millones).
- Operación y mantenimiento (S/. 1,3 millones).
- Gestión de proyectos (S/. 1,3 millones).

#### Gobiernos locales

- Mejoramiento del servicio educativo en el nivel inicial, primaria y secundaria de la I.E. N° 80755 en el C.P. El Carmelo - distrito de Virú - provincia de Virú (S/. 2,2 millones).
- Mejoramiento de la infraestructura y equipamiento de la I.E. Santa Rosa en el C.P. Santa Rosa - distrito de Pueblo Nuevo - provincia de Chepén (S/. 1,5 millones).
- Instalación del servicio de agua potable y letrinas sanitarias en el C.P. de Ventanas y en los caseríos de Casaña, Chugurbamba y Querquerpampa - distrito de Sanagorán - provincia de Sánchez Carrión (S/. 1,5 millones).



**VI. ANEXOS**



ANEXO 1

LA LIBERTAD: PRODUCCIÓN AGROPECUARIA <sup>1/</sup>  
(T.m.)

PRODUCTOS	2014								2015					PRODUCTOS
	MAY	JUN	JUL	AGO	SET	OCT	NOV	DIC	ENE	FEB	MAR	ABR	MAY	
<b>AGRÍCOLA</b>														<b>AGRÍCOLA</b>
Arroz	162 502	70 256	2 120	0	0	0	0	218	1 245	7 652	10 529	45 477	180 917	Arroz
Caña de azúcar	447 496	309 910	304 151	578 810	561 254	556 513	543 660	536 825	457 178	498 625	504 942	405 444	309 178	Caña de azúcar
Cebada	0	4 547	21 963	24 141	5 026	400	0	0	0	0	0	0	0	Cebada
Cebolla de cabeza	1 528	2 052	2 132	4 449	3 543	4 971	3 674	2 960	2 866	2 571	748	4 049	2 461	Cebolla de cabeza
Espárrago	13 849	13 207	11 047	13 138	15 790	20 094	23 195	18 532	13 062	16 555	18 336	15 245	13 888	Espárrago
Maíz amarillo duro	19 526	22 314	36 867	11 992	15 892	15 093	34 754	12 403	5 290	6 546	6 252	11 038	32 914	Maíz amarillo duro
Maíz amiláceo	1 637	6 048	9 361	3 097	456	2	2	0	0	55	67	404	1 294	Maíz amiláceo
Palta	19 734	32 459	11 021	8 270	5 520	3 204	3 256	2 087	856	1 013	7 972	15 341	23 088	Palta
Papa	81 292	31 711	9 547	5 004	10 467	22 935	35 863	37 529	21 031	40 398	59 548	71 676	83 791	Papa
Piña	1 697	1 883	1 672	1 639	1 539	1 449	1 631	1 586	2 738	2 947	2 743	2 175	1 729	Piña
Trigo	0	3 799	22 229	26 863	7 009	126	0	0	0	0	0	0	0	Trigo
Uva	3 392	2 854	3 009	3 156	3 067	3 417	3 372	3 392	3 884	4 135	4 224	3 648	3 468	Uva
Alfalfa	15 984	16 775	18 662	17 333	19 412	20 353	21 211	23 370	16 038	17 865	18 208	17 230	15 984	Alfalfa
Alcachofa	0	0	502	4 112	5 820	8 785	4 754	313	0	0	0	0	0	Alcachofa
Páprika	500	650	76	962	1 173	1 193	913	947	278	235	234	550	78	Páprika
<b>Otros agrícolas</b>														<b>Otros agrícolas</b>
Frijol grano seco	718	1 116	695	291	173	562	141	45	44	39	128	604	822	Frijol grano seco
Algodón	0	957	2 831	2 028	0	0	0	0	0	0	6	0	6	Algodón
Arveja grano seco	142	461	684	83	860	44	284	60	323	403	253	30	188	Arveja grano seco
Camote	644	733	883	519	464	550	455	257	603	1 144	1 087	893	578	Camote
Haba grano seco	52	1 137	2 172	2 703	275	0	3	5	0	0	0	0	72	Haba grano seco
Oca	2 037	3 004	1 904	117	0	0	0	0	0	56	0	180	1 730	Oca
Olluco	2 537	3 757	2 892	81	0	0	0	0	0	0	0	950	2 367	Olluco
Quinua	2	621	912	894	198	391	388	341	646	97	22	8	12	Quinua
Tomate	429	971	882	697	267	193	670	705	431	551	312	424	532	Tomate
Yuca	2 104	1 630	1 945	1 857	1 699	2 168	2 393	1 930	2 476	2 410	1 503	1 876	1 458	Yuca
<b>PECUARIO</b>														<b>PECUARIO</b>
Carne de ave <sup>2/</sup>	24 507	25 406	25 444	23 840	23 985	25 493	26 406	27 436	25 027	26 221	25 568	25 149	25 901	Carne de ave <sup>2/</sup>
Carne de ovino <sup>2/</sup>	496	514	487	483	469	486	486	509	461	477	472	491	508	Carne de ovino <sup>2/</sup>
Carne de porcino <sup>2/</sup>	1 600	1 628	1 662	1 643	1 605	1 572	1 493	1 551	1 632	1 541	1 544	1 526	1 610	Carne de porcino <sup>2/</sup>
Carne de vacuno <sup>2/</sup>	1 073	1 100	1 197	1 217	1 164	1 179	1 123	1 123	1 123	1 120	1 113	1 123	1 106	Carne de vacuno <sup>2/</sup>
Huevo	4 941	4 865	4 579	4 628	4 736	4 678	4 763	4 958	5 006	5 024	5 220	5 536	5 339	Huevo
Leche	9 737	10 386	10 702	10 774	10 925	10 388	10 409	10 461	9 530	9 465	9 496	9 855	9 788	Leche

1 / Cifras preliminares.

2/ Peso neto.

Fuente: MINAGRI.

Elaboración: BCRP. Sucursal Trujillo. Departamento de Estudios Económicos.



**ANEXO 2**

**LA LIBERTAD: PRODUCCIÓN PESQUERA <sup>1/</sup>**  
(T.m.)

	2014								2015					
	MAY	JUN	JUL	AGO	SET	OCT	NOV	DIC	ENE	FEB	MAR	ABR	MAY	
<b>CHD <sup>2/</sup></b>	<b>635</b>	<b>622</b>	<b>1 066</b>	<b>654</b>	<b>185</b>	<b>36</b>	<b>532</b>	<b>780</b>	<b>881</b>	<b>730</b>	<b>810</b>	<b>420</b>	<b>3 287</b>	<b>CHD <sup>2/</sup></b>
1. Fresco	635	622	1 066	654	185	36	532	780	881	730	810	420	3 287	1. Fresco
2. Congelado	0	0	0	0	0	0	0	0	0	0	0	0	0	2. Congelado
3. Conservas	0	0	0	0	0	0	0	0	0	0	0	0	0	3. Conservas
<b>CHI <sup>3/</sup></b>	<b>16 213</b>	<b>164 947</b>	<b>6 976</b>	<b>0</b>	<b>0</b>	<b>0</b>	<b>0</b>	<b>0</b>	<b>0</b>	<b>0</b>	<b>0</b>	<b>224 623</b>	<b>224 623</b>	<b>CHI <sup>3/</sup></b>
1. Anchoveta	16 213	164 947	6 976	0	0	0	0	0	0	0	0	224 623	224 623	1. Anchoveta

1 / Cifras preliminares.

2/ Consumo Humano Directo.

3/ Consumo Humano Directo

Fuente: Ministerio de Producción.

Elaboración: BCRP. Sucursal Trujillo. Departamento de Estudios Económicos.



**ANEXO 3**

**LA LIBERTAD: PRODUCCIÓN MINERA <sup>1/</sup>**

PRODUCTOS	2014								2015					PRODUCTOS
	MAY	JUN	JUL	AGO	SET	OCT	NOV	DIC	ENE	FEB	MAR	ABR	MAY	
<b>MINERÍA METÁLICA</b>														<b>MINERÍA METÁLICA</b>
Cobre (TMF)	174	187	172	175	174	186	184	171	138	109	112	113	95	Cobre (TMF)
Oro (Onzas troy)	115 158	119 738	110 372	152 380	122 239	147 143	134 778	124 045	130 050	131 144	147 766	123 575	132 715	Oro (Onzas troy)
Plata (Onzas troy)	177 493	177 038	158 801	171 080	202 358	224 108	221 422	184 549	177 407	169 951	182 928	177 819	184 245	Plata (Onzas troy)
Plomo (TMF)	153	179	147	160	126	139	137	149	129	95	92	112	93	Plomo (TMF)
Zinc (TMF)	433	451	346	440	390	437	422	435	416	249	264	290	245	Zinc (TMF)

<sup>1/</sup> Cifras preliminares.

Fuente: MINEM.

Elaboración: BCRP, Sucursal Trujillo. Departamento de Estudios Económicos.





ANEXO 4

LA LIBERTAD: PRODUCCIÓN MANUFACTURERA <sup>1/</sup>  
(índice 1994 = 100)

DESCRIPCION	2014								2015					DESCRIPCION
	MAY	JUN	JUL	AGO	SET	OCT	NOV	DIC	ENE	FEB	MAR	ABR	MAY	
<b>MANUFACTURA PRIMARIA</b>	<b>251</b>	<b>312</b>	<b>160</b>	<b>296</b>	<b>299</b>	<b>308</b>	<b>302</b>	<b>304</b>	<b>235</b>	<b>260</b>	<b>256</b>	<b>402</b>	<b>153</b>	<b>MANUFACTURA PRIMARIA</b>
1511 PRODUCTOS CARNICOS	218	196	211	236	217	250	204	218	203	195	239	252	252	1511 PRODUCTOS CARNICOS
1512-15 HARINA Y ACEITE DE PESCADO	66	717	30	0	0	0	0	0	0	0	0	951	0	1512-15 HARINA Y ACEITE DE PESCADO
1542 AZUCAR	306	205	193	386	391	401	397	397	305	340	330	256	188	1542 AZUCAR
<b>MANUFACTURA NO PRIMARIA</b>	<b>320</b>	<b>314</b>	<b>299</b>	<b>391</b>	<b>397</b>	<b>407</b>	<b>377</b>	<b>355</b>	<b>338</b>	<b>336</b>	<b>364</b>	<b>308</b>	<b>322</b>	<b>MANUFACTURA NO PRIMARIA</b>
1513 CONSERVACION FRUTAS/HORTALIZAS	432	380	405	941	1239	1196	862	694	681	734	764	350	382	1513 CONSERVACION FRUTAS/HORTALIZAS
1520 PRODUCTOS LACTEOS	139	160	148	137	132	126	131	101	91	99	123	121	125	1520 PRODUCTOS LACTEOS
1531 PRODUCTOS DE MOLINERIA	139	142	143	151	152	141	148	130	115	107	142	128	123	1531 PRODUCTOS DE MOLINERIA
1533 ALIMENTOS PARA ANIMALES	685	701	723	686	633	639	679	647	692	686	699	676	693	1533 ALIMENTOS PARA ANIMALES
1541 PRODUCTOS DE PANADERIA	239	256	253	270	265	262	257	188	237	149	204	225	253	1541 PRODUCTOS DE PANADERIA
1543 ELABORACION DE CHOCOLATE	123	149	153	207	469	495	675	760	60	12	100	100	100	1543 ELABORACION DE CHOCOLATE
1551 BEBIDAS ALCOHOLICAS	330	200	250	345	337	421	350	356	275	283	300	270	208	1551 BEBIDAS ALCOHOLICAS
1554 BEBIDAS GASEOSAS	850	1050	707	1096	882	998	1020	1282	1154	1025	1317	1308	1302	1554 BEBIDAS GASEOSAS
1711 HILADOS DE ALGODÓN	156	152	156	163	179	156	149	168	184	166	159	137	149	1711 HILADOS DE ALGODÓN
1911 CUERO	25	28	36	45	40	42	35	26	29	27	26	16	21	1911 CUERO
1920 CALZADO	296	272	255	290	216	271	276	471	200	356	287	269	206	1920 CALZADO
2021 TABLEROS AGLOMERADOS	851	627	643	792	879	873	817	456	705	684	760	650	742	2021 TABLEROS AGLOMERADOS
2101 PAPEL Y CARTON	295	318	203	334	290	287	346	300	244	228	221	270	225	2101 PAPEL Y CARTON
2212 EDICION DE PERIODICOS	126	114	117	121	118	131	116	114	130	114	128	129	131	2212 EDICION DE PERIODICOS
2520 PRODUCTOS DE PLASTICO	431	405	420	425	383	457	502	376	348	426	419	420	496	2520 PRODUCTOS DE PLASTICO
2694 CEMENTO	309	302	287	312	291	320	318	314	263	288	286	243	293	2694 CEMENTO
3420 CARROCERIAS	100	69	143	180	169	111	90	116	116	90	143	111	111	3420 CARROCERIAS
<b>TOTAL</b>	<b>298</b>	<b>314</b>	<b>256</b>	<b>361</b>	<b>366</b>	<b>376</b>	<b>354</b>	<b>339</b>	<b>305</b>	<b>312</b>	<b>330</b>	<b>338</b>	<b>268</b>	<b>TOTAL</b>

1/ Cifras preliminares.

Fuente: Gerencia Regional de Agricultura, Ministerio de la Producción y Empresas.

Elaboración: BCRP, Sucursal Trujillo. Departamento de Estudios Económicos.



ANEXO 5

LA LIBERTAD: PRODUCCIÓN MANUFACTURERA <sup>1/</sup>  
(Variación porcentual)

DESCRIPCION	2014								2015					DESCRIPCION
	MAY	JUN	JUL	AGO	SET	OCT	NOV	DIC	ENE	FEB	MAR	ABR	MAY	
<b>MANUFACTURA PRIMARIA</b>	<b>-5,4</b>	<b>-10,1</b>	<b>-11,5</b>	<b>28,6</b>	<b>2,9</b>	<b>6,9</b>	<b>-35,4</b>	<b>-41,3</b>	<b>-21,0</b>	<b>3,7</b>	<b>0,8</b>	<b>49,5</b>	<b>-39,1</b>	<b>MANUFACTURA PRIMARIA</b>
1511 PRODUCTOS CARNICOS	-2,2	1,1	-6,2	11,3	12,2	13,6	4,7	27,2	-0,9	4,4	18,5	17,3	15,8	1511 PRODUCTOS CARNICOS
1512-15 HARINA Y ACEITE DE PESCADO	-68,8	-2,1	-89,2	-	-	-	-100,0	-100,0	-100,0	-	-	-	-100,0	1512-15 HARINA Y ACEITE DE PESCADO
1542 AZÚCAR	7,9	-17,5	28,5	29,6	2,6	6,6	9,7	7,6	7,2	3,7	-0,1	-26,9	-38,5	1542 AZÚCAR
<b>MANUFACTURA NO PRIMARIA</b>	<b>-4,6</b>	<b>6,7</b>	<b>-3,5</b>	<b>12,1</b>	<b>3,0</b>	<b>6,1</b>	<b>4,9</b>	<b>0,2</b>	<b>-14,5</b>	<b>-8,1</b>	<b>-4,2</b>	<b>0,2</b>	<b>0,4</b>	<b>MANUFACTURA NO PRIMARIA</b>
1513 CONSERVACION FRUTAS/HORTALZAS	-38,4	-17,9	-12,9	38,1	19,4	19,3	1,1	1,4	-27,2	-19,5	-24,2	-27,1	-11,6	1513 CONSERVACION FRUTAS/HORTALZAS
1520 PRODUCTOS LACTEOS	-4,1	17,3	4,8	4,4	32,0	40,5	-9,2	-18,7	24,8	-13,3	11,1	-25,1	-10,1	1520 PRODUCTOS LACTEOS
1531 PRODUCTOS DE MOLINERIA	-8,9	5,1	-17,1	8,2	-5,5	-3,7	13,0	-1,7	-10,8	-12,2	-10,6	-8,8	-11,4	1531 PRODUCTOS DE MOLINERIA
1533 ALIMENTOS PARA ANIMALES	-3,8	3,9	5,0	3,3	-5,1	-3,3	6,8	4,6	3,5	2,7	0,8	-0,9	1,2	1533 ALIMENTOS PARA ANIMALES
1541 PRODUCTOS DE PANADERIA	-9,8	7,0	-8,4	-6,9	-1,3	-6,8	-2,5	-40,4	1,9	-4,4	-14,6	-4,1	5,8	1541 PRODUCTOS DE PANADERIA
1543 ELABORACION DE CHOCOLATE	4,7	12,3	-12,3	-2,5	14,6	-6,3	1,9	10,0	70,6	-78,8	46,5	-2,3	-18,3	1543 ELABORACION DE CHOCOLATE
1551 BEBIDAS ALCOHOLICAS	-2,9	-5,5	-4,0	-5,2	-14,2	20,6	3,7	6,9	-2,6	-0,6	-21,3	-17,3	-36,9	1551 BEBIDAS ALCOHOLICAS
1554 BEBIDAS GASEOSAS	14,5	96,5	22,2	43,3	4,8	10,5	10,0	-0,8	-21,5	-3,7	64,8	96,7	53,2	1554 BEBIDAS GASEOSAS
1711 HILADOS DE ALGODÓN	10,7	6,6	-5,6	12,3	7,8	-0,7	3,1	6,3	39,7	15,6	-5,5	-4,4	-4,9	1711 HILADOS DE ALGODÓN
1911 CUERO	25,5	-3,1	14,5	43,8	39,1	13,2	35,7	-34,6	-29,7	-35,1	-37,0	-52,0	-16,8	1911 CUERO
1920 CALZADO	15,6	-3,9	-18,6	-1,8	-25,5	-25,5	44,5	311,5	9,4	46,9	18,0	17,5	-30,3	1920 CALZADO
2021 TABLEROS AGLOMERADOS	14,4	-16,0	-9,5	0,1	30,2	53,2	54,9	-7,3	-13,6	-13,1	-18,4	-19,7	-12,8	2021 TABLEROS AGLOMERADOS
2101 PAPEL Y CARTON	60,1	-0,4	-21,0	3,6	-8,7	-11,4	7,7	32,5	-38,2	-28,7	-34,7	-7,1	-23,8	2101 PAPEL Y CARTON
2212 EDICION DE PERIODICOS	-7,0	-7,5	-6,3	-9,5	-1,3	1,8	-5,9	-5,2	-8,2	-5,1	1,5	3,1	4,1	2212 EDICION DE PERIODICOS
2520 PRODUCTOS DE PLASTICO	11,1	-2,7	-0,8	-6,4	-5,2	0,4	3,6	9,0	-17,9	-13,0	-9,2	2,9	15,0	2520 PRODUCTOS DE PLASTICO
2694 CEMENTO	7,1	6,4	-7,0	-8,5	-13,4	-2,3	1,7	0,8	-12,3	-9,4	-1,7	-13,2	-5,2	2694 CEMENTO
3420 CARROCERIAS	-36,7	-48,0	3,8	142,9	100,0	-36,4	-52,8	-47,6	-29,0	112,5	35,0	5,0	10,5	3420 CARROCERIAS
<b>TOTAL</b>	<b>-4,8</b>	<b>0,8</b>	<b>-5,2</b>	<b>15,9</b>	<b>3,0</b>	<b>6,3</b>	<b>-10,2</b>	<b>-16,5</b>	<b>-16,1</b>	<b>-5,3</b>	<b>-3,0</b>	<b>14,3</b>	<b>-10,0</b>	<b>TOTAL</b>

1/ Cifras preliminares.

2/ Variación mayor a 1000 por ciento.

Fuente: Gerencia Regional de Agricultura, Ministerio de la Producción y Empresas.

Elaboración: BCRP, Sucursal Trujillo. Departamento de Estudios Económicos.



ANEXO 6

LA LIBERTAD: EXPORTACIONES POR TIPO DE PRODUCTO 1/  
(Valores FOB en millones de US\$)

TIPO	2014								2015					TIPO
	MAY	JUN	JUL	AGO	SET	OCT	NOV	DIC	ENE	FEB	MAR	ABR	MAY	
<b>Productos tradicionales</b>	<b>180</b>	<b>156</b>	<b>154</b>	<b>193</b>	<b>139</b>	<b>171</b>	<b>145</b>	<b>234</b>	<b>128</b>	<b>193</b>	<b>143</b>	<b>160</b>	<b>155</b>	<b>Productos tradicionales</b>
Pesqueros	18	1	8	7	4	2	5	6	1	0	0	1	8	Pesqueros
Agrícolas	0	8	0	6	4	5	4	17	1	1	1	4	1	Agrícolas
Mineros	162	146	145	180	131	165	136	212	125	192	141	154	146	Mineros
<b>Productos no tradicionales</b>	<b>72</b>	<b>77</b>	<b>74</b>	<b>50</b>	<b>56</b>	<b>70</b>	<b>77</b>	<b>75</b>	<b>53</b>	<b>53</b>	<b>52</b>	<b>40</b>	<b>54</b>	<b>Productos no tradicionales</b>
Agropecuarios	62	73	68	47	50	59	66	66	48	43	47	34	51	Agropecuarios
Textiles	0	0	0	0	0	0	0	0	0	0	0	0	0	Textiles
Maderas y papeles	0	0	0	0	0	0	0	0	0	0	0	0	0	Maderas y papeles
Químicos	6	2	4	0	4	5	4	4	2	2	2	3	0	Químicos
Productos mineros no metálicos	2	1	1	2	1	6	5	4	2	6	2	1	2	Productos mineros no metálicos
Sidero - metalúrgico y joyería	0	0	0	0	0	0	0	0	0	0	0	0	0	Sidero - metalúrgico y joyería
Otros	1	1	1	1	1	0	1	1	1	0	1	1	1	Otros
<b>Otros 2/</b>	<b>0</b>	<b>0</b>	<b>0</b>	<b>0</b>	<b>0</b>	<b>0</b>	<b>0</b>	<b>0</b>	<b>0</b>	<b>0</b>	<b>0</b>	<b>0</b>	<b>0</b>	<b>Otros 2/</b>
<b>TOTAL</b>	<b>252</b>	<b>232</b>	<b>228</b>	<b>243</b>	<b>196</b>	<b>241</b>	<b>223</b>	<b>309</b>	<b>181</b>	<b>246</b>	<b>195</b>	<b>199</b>	<b>209</b>	<b>TOTAL</b>

1/ Cifras preliminares.

2/ Comprende la venta de combustibles y alimentos a naves extranjeras y la reparación de bienes de capital.

Fuente: SUNAT.

Elaboración: BCRP. Sucursal Trujillo. Departamento de Estudios Económicos.



ANEXO 7

LA LIBERTAD: EXPORTACIONES NO TRADICIONALES AGROPECUARIOS 1/  
(Valores FOB en millones de US\$)

TIPO	2014								2015					TIPO
	MAY	JUN	JUL	AGO	SET	OCT	NOV	DIC	ENE	FEB	MAR	ABR	MAY	
<b>LEGUMBRES</b>	<b>26</b>	<b>25</b>	<b>29</b>	<b>22</b>	<b>35</b>	<b>43</b>	<b>44</b>	<b>44</b>	<b>29</b>	<b>26</b>	<b>27</b>	<b>18</b>	<b>21</b>	<b>LEGUMBRES</b>
Alcachofas en conserva	4	3	2	3	5	10	9	8	4	2	3	2	1	Alcachofas en conserva
Espárragos congelados	1	1	1	0	0	0	1	1	1	0	0	0	0	Espárragos congelados
Espárragos en conserva	11	12	8	7	13	15	15	14	9	10	11	8	10	Espárragos en conserva
Espárragos frescos	3	5	13	9	9	7	8	9	8	8	7	3	5	Espárragos frescos
Pimientos en conserva	2	1	1	1	3	3	4	5	3	2	1	1	2	Pimientos en conserva
Resto de legumbres 2/	6	3	4	2	5	7	6	7	5	4	4	3	3	Resto de legumbres 2/
<b>FRUTAS</b>	<b>28</b>	<b>36</b>	<b>29</b>	<b>15</b>	<b>7</b>	<b>6</b>	<b>12</b>	<b>10</b>	<b>7</b>	<b>8</b>	<b>8</b>	<b>7</b>	<b>22</b>	<b>FRUTAS</b>
Mangos	1	1	0	0	0	0	0	0	1	5	4	2	1	Mangos
Aguacates (paltas)	26	34	26	10	0	0	0	0	0	0	0	3	19	Aguacates (paltas)
Arándanos 3/	0	0	0	2	5	4	7	3	3	2	2	1	0	Arándanos 3/
Uvas frescas	0	0	0	1	0	1	4	5	1	1	1	1	0	Uvas frescas
Resto de frutas 4/	1	1	3	2	2	1	1	2	1	1	0	0	2	Resto de frutas 4/
<b>PRODUCTOS VEGETALES DIVERSOS</b>	<b>5</b>	<b>9</b>	<b>9</b>	<b>7</b>	<b>5</b>	<b>8</b>	<b>8</b>	<b>8</b>	<b>8</b>	<b>8</b>	<b>10</b>	<b>8</b>	<b>7</b>	<b>PRODUCTOS VEGETALES DIVERSOS</b>
Alimentos para animales	5	9	9	7	5	8	8	8	8	8	10	8	7	Alimentos para animales
Resto de Productos vegetales diversos 5/	0	0	0	0	0	0	0	0	0	0	0	0	0	Resto de Productos vegetales diversos 5/
<b>OTROS 6/</b>	<b>3</b>	<b>3</b>	<b>2</b>	<b>3</b>	<b>3</b>	<b>3</b>	<b>2</b>	<b>3</b>	<b>4</b>	<b>2</b>	<b>3</b>	<b>1</b>	<b>2</b>	<b>OTROS 6/</b>
<b>AGROPECUARIOS</b>	<b>62</b>	<b>73</b>	<b>68</b>	<b>47</b>	<b>50</b>	<b>59</b>	<b>66</b>	<b>66</b>	<b>48</b>	<b>43</b>	<b>47</b>	<b>34</b>	<b>51</b>	<b>AGROPECUARIOS</b>

1/ Cifras preliminares.

2/ Tomates, cebolla, frijoles y demás hortalizas.

3/ Arándanos rojos, mirtilos y demás frutos del género Vaccinium.

4/ Resto de frutas. Papayas, uvas, limones, mermeladas y mandarinas.

5/ Flores y capullos, harina de flores, tara en polvo, arbustos y matas.

6/ Té, café, cacao y esencias, cereales y sus preparaciones, y demás.

Fuente: SUNAT.

Elaboración: BCRP. Sucursal Trujillo. Departamento de Estudios Económicos.



**ANEXO 8**

**LA LIBERTAD: IMPORTACIONES POR EL PUERTO DE SALAVERRY 1/  
(Valores FOB en millones de US\$)**

	2014								2015					
	MAY	JUN	JUL	AGO	SET	OCT	NOV	DIC	ENE	FEB	MAR	ABR	MAY	
<b>I. Bienes de consumo</b>	0	0	0	0	0	0	0	0	0	0	0	0	0	<b>I. Bienes de consumo</b>
<b>II. Insumos</b>	39	17	56	56	71	22	31	25	70	29	31	25	42	<b>II. Insumos</b>
Combustibles, lubricantes y conexos	0	0	0	0	0	0	0	0	0	0	0	0	0	Combustibles, lubricantes y conexos
Materias primas para la agricultura	34	7	39	27	49	8	20	16	19	27	21	14	26	Materias primas para la agricultura
Materias primas para la industria	5	10	17	29	22	14	11	9	51	2	9	11	16	Materias primas para la industria
<b>III. Bienes de capital y materiales de construcción</b>	2	0	4	4	1	1	2	1	0	1	1	1	0	<b>III. Bienes de capital y materiales de construcción</b>
Materiales de construcción	2	0	4	4	1	1	2	1	0	1	1	1	0	Materiales de construcción
Para la Agricultura	0	0	0	0	0	0	0	0	0	0	0	0	0	Para la Agricultura
Para la industria	0	0	0	0	0	0	0	0	0	0	0	0	0	Para la industria
<b>TOTAL</b>	<b>42</b>	<b>17</b>	<b>59</b>	<b>60</b>	<b>72</b>	<b>23</b>	<b>33</b>	<b>26</b>	<b>70</b>	<b>30</b>	<b>32</b>	<b>26</b>	<b>42</b>	<b>TOTAL</b>

1/ Cifras preliminares

Fuente: SUNAT.

Elaboración: BCRP. Sucursal Trujillo. Departamento de Estudios Económicos.



**ANEXO 9**

**LA LIBERTAD: INGRESOS RECAUDADOS POR EL GOBIERNO CENTRAL <sup>1/</sup>**  
(En millones de nuevos soles)

RUBROS	2014								2015					RUBROS
	MAY	JUN	JUL	AGO	SET	OCT	NOV	DIC	ENE	FEB	MAR	ABR	MAY	
<b>I. INGRESOS TRIBUTARIOS</b>	<b>104</b>	<b>114</b>	<b>130</b>	<b>230</b>	<b>146</b>	<b>138</b>	<b>136</b>	<b>143</b>	<b>285</b>	<b>112</b>	<b>184</b>	<b>217</b>	<b>152</b>	<b>I. INGRESOS TRIBUTARIOS</b>
<b>1. Impuestos a la Renta</b>	<b>37</b>	<b>35</b>	<b>39</b>	<b>40</b>	<b>40</b>	<b>45</b>	<b>46</b>	<b>49</b>	<b>66</b>	<b>50</b>	<b>76</b>	<b>125</b>	<b>49</b>	<b>1. Impuestos a los Ingresos</b>
- Personas Naturales	15	15	19	18	16	18	17	17	31	14	16	24	19	- Personas Naturales
- Personas Jurídicas	18	17	19	21	23	26	28	31	34	36	32	25	26	- Personas Jurídicas
- Regularización	4	3	1	1	1	1	1	1	0	0	27	76	4	- Regularización
<b>2. Impuestos a la Importación</b>	<b>1</b>	<b>3</b>	<b>8</b>	<b>4</b>	<b>5</b>	<b>5</b>	<b>2</b>	<b>0</b>	<b>2</b>	<b>1</b>	<b>2</b>	<b>1</b>	<b>3</b>	<b>2. Impuestos a la Importación</b>
<b>3. Impuestos General a las Ventas</b>	<b>52</b>	<b>64</b>	<b>70</b>	<b>170</b>	<b>88</b>	<b>73</b>	<b>75</b>	<b>77</b>	<b>210</b>	<b>55</b>	<b>100</b>	<b>66</b>	<b>83</b>	<b>3. Impuestos General a las Ventas</b>
- Operaciones Internas	41	48	44	149	58	54	59	70	174	45	92	57	53	- Operaciones Internas
- Operaciones Externas	12	16	27	22	30	19	16	7	36	11	9	9	30	- Operaciones Externas
<b>4. Impuestos Selectivo al Consumo</b>	<b>2</b>	<b>2</b>	<b>2</b>	<b>2</b>	<b>2</b>	<b>2</b>	<b>2</b>	<b>2</b>	<b>2</b>	<b>1</b>	<b>1</b>	<b>2</b>	<b>2</b>	<b>4. Impuestos Selectivo al Consumo</b>
<b>5. Otros Ingresos Tributarios</b>	<b>12</b>	<b>10</b>	<b>11</b>	<b>13</b>	<b>12</b>	<b>13</b>	<b>11</b>	<b>15</b>	<b>5</b>	<b>5</b>	<b>6</b>	<b>22</b>	<b>14</b>	<b>5. Otros Ingresos Tributarios</b>
<b>II. INGRESOS NO TRIBUTARIOS</b>	<b>3</b>	<b>2</b>	<b>2</b>	<b>1</b>	<b>5</b>	<b>3</b>	<b>5</b>	<b>8</b>	<b>4</b>	<b>3</b>	<b>3</b>	<b>2</b>	<b>2</b>	<b>II. INGRESOS NO TRIBUTARIOS</b>
<b>INGRESOS CORRIENTES (I+II)</b>	<b>107</b>	<b>117</b>	<b>133</b>	<b>231</b>	<b>151</b>	<b>141</b>	<b>141</b>	<b>152</b>	<b>288</b>	<b>115</b>	<b>188</b>	<b>219</b>	<b>154</b>	<b>INGRESOS CORRIENTES (I+II)</b>

<sup>1/</sup> Información actualizada al 31 de mayo de 2015.

Fuente: SUNAT.

Elaboración: BCRP, Sucursal Trujillo. Departamento de Estudios Económicos.



ANEXO 10

**LA LIBERTAD: GASTOS NO FINANCIEROS DEL GOBIERNO NACIONAL, SEGÚN TIPO DE GASTO <sup>1/</sup>**  
(En millones de nuevos soles)

TIPO DE GASTO	2014								2015					TIPO DE GASTO
	MAY	JUN	JUL	AGO	SET	OCT	NOV	DIC	ENE	FEB	MAR	ABR	MAY	
<b>GASTOS NO FINANCIEROS</b>	<b>104</b>	<b>112</b>	<b>113</b>	<b>149</b>	<b>111</b>	<b>133</b>	<b>126</b>	<b>234</b>	<b>110</b>	<b>136</b>	<b>133</b>	<b>131</b>	<b>95</b>	<b>GASTOS NO FINANCIEROS</b>
<b>a. GASTOS CORRIENTES</b>	<b>80</b>	<b>94</b>	<b>88</b>	<b>115</b>	<b>72</b>	<b>91</b>	<b>88</b>	<b>169</b>	<b>74</b>	<b>95</b>	<b>100</b>	<b>97</b>	<b>79</b>	<b>a. GASTOS CORRIENTES</b>
1. Personal y obligaciones sociales	25	24	30	24	24	25	23	31	38	28	29	29	29	1. Personal y obligaciones sociales
2. Pensiones y otras prestaciones sociales	20	20	38	20	22	22	19	44	21	20	20	22	20	2. Pensiones y otras prestaciones sociales
3. Bienes y servicios	17	16	18	16	15	14	19	35	7	11	22	15	16	3. Bienes y servicios
4. Donaciones y transferencias	4	1	1	14	3	1	4	1	7	15	16	4	5	4. Donaciones y transferencias
5. Otros gastos	14	32	1	40	9	28	22	59	1	21	14	27	10	5. Otros gastos
<b>b. GASTOS DE CAPITAL</b>	<b>24</b>	<b>18</b>	<b>25</b>	<b>34</b>	<b>39</b>	<b>42</b>	<b>38</b>	<b>65</b>	<b>36</b>	<b>42</b>	<b>33</b>	<b>33</b>	<b>15</b>	<b>b. GASTOS DE CAPITAL</b>
1. Adquisición de activos no financieros	23	14	25	33	39	42	38	62	36	41	33	32	13	1. Adquisición de activos no financieros
2. Otros gastos de capital	1	4	0	1	0	0	0	3	0	1	0	1	2	2. Otros gastos de capital

<sup>1/</sup> Información actualizada al 31 de mayo de 2015.

Fuente: Ministerio de Economía y Finanzas (MEF).

Elaboración: BCRP, Sucursal Trujillo. Departamento de Estudios Económicos.



ANEXO 11

LA LIBERTAD: GASTOS NO FINANCIEROS DEL GOBIERNO REGIONAL, SEGÚN TIPO DE GASTO <sup>1/</sup>  
(En millones de nuevos soles)

TIPO DE GASTO	2014								2015					TIPO DE GASTO
	MAY	JUN	JUL	AGO	SET	OCT	NOV	DIC	ENE	FEB	MAR	ABR	MAY	
<b>GASTOS NO FINANCIEROS</b>	<b>92</b>	<b>184</b>	<b>152</b>	<b>97</b>	<b>153</b>	<b>48</b>	<b>111</b>	<b>185</b>	<b>91</b>	<b>179</b>	<b>88</b>	<b>100</b>	<b>139</b>	<b>GASTOS NO FINANCIEROS</b>
<b>a. GASTOS CORRIENTES</b>	<b>82</b>	<b>83</b>	<b>103</b>	<b>85</b>	<b>142</b>	<b>84</b>	<b>95</b>	<b>160</b>	<b>87</b>	<b>71</b>	<b>78</b>	<b>87</b>	<b>89</b>	<b>a. GASTOS CORRIENTES</b>
1. Personal y obligaciones sociales	54	54	68	54	89	55	63	98	64	49	49	60	57	1. Personal y obligaciones sociales
2. Pensiones y otras prestaciones sociales	13	13	19	12	37	12	13	24	17	13	13	13	13	2. Pensiones y otras prestaciones sociales
3. Bienes y servicios	14	16	15	18	14	16	18	36	6	10	16	14	19	3. Bienes y servicios
4. Donaciones y transferencias	0	0	0	0	0	0	0	0	0	0	0	0	0	4. Donaciones y transferencias
5. Otros gastos	0	1	0	1	2	1	1	2	0	0	1	0	1	5. Otros gastos
<b>b. GASTOS DE CAPITAL</b>	<b>10</b>	<b>101</b>	<b>49</b>	<b>12</b>	<b>11</b>	<b>-36</b>	<b>16</b>	<b>25</b>	<b>4</b>	<b>108</b>	<b>10</b>	<b>13</b>	<b>50</b>	<b>b. GASTOS DE CAPITAL</b>
1. Adquisición de activos no financieros	10	52	49	12	11	-36	16	25	4	108	10	13	50	1. Adquisición de activos no financieros
2. Otros gastos de capital	0	49	0	0	0	0	0	0	0	0	0	0	0	2. Otros gastos de capital

<sup>1/</sup> Información actualizada al 31 de mayo de 2015.

Fuente: Ministerio de Economía y Finanzas (MEF).

Elaboración: BCRP, Sucursal Trujillo. Departamento de Estudios Económicos.



ANEXO 12

LA LIBERTAD: GASTOS NO FINANCIEROS DE LOS GOBIERNOS LOCALES, SEGÚN TIPO DE GASTO <sup>1/</sup>  
(En millones de nuevos soles)

TIPO DE GASTO	2014								2015					TIPO DE GASTO
	MAY	JUN	JUL	AGO	SET	OCT	NOV	DIC	ENE	FEB	MAR	ABR	MAY	
<b>GASTOS NO FINANCIEROS</b>	<b>118</b>	<b>105</b>	<b>104</b>	<b>109</b>	<b>98</b>	<b>119</b>	<b>152</b>	<b>220</b>	<b>16</b>	<b>53</b>	<b>95</b>	<b>78</b>	<b>72</b>	<b>GASTOS NO FINANCIEROS</b>
<b>a. GASTOS CORRIENTES</b>	<b>51</b>	<b>39</b>	<b>48</b>	<b>46</b>	<b>37</b>	<b>42</b>	<b>46</b>	<b>54</b>	<b>13</b>	<b>29</b>	<b>47</b>	<b>30</b>	<b>39</b>	<b>a. GASTOS CORRIENTES</b>
1. Personal y obligaciones sociales	10	8	13	10	8	10	9	12	7	11	12	9	10	1. Personal y obligaciones sociales
2. Pensiones y otras prestaciones sociales	3	3	4	3	2	5	2	4	1	2	3	3	3	2. Pensiones y otras prestaciones sociales
3. Bienes y servicios	28	24	28	28	26	25	25	37	5	15	23	21	23	3. Bienes y servicios
4. Donaciones y transferencias	9	3	2	4	0	1	10	2	0	0	9	-3	3	4. Donaciones y transferencias
5. Otros gastos	1	1	1	2	0	1	1	0	0	1	1	1	1	5. Otros gastos
<b>b. GASTOS DE CAPITAL</b>	<b>67</b>	<b>67</b>	<b>56</b>	<b>63</b>	<b>60</b>	<b>77</b>	<b>106</b>	<b>166</b>	<b>3</b>	<b>24</b>	<b>48</b>	<b>48</b>	<b>33</b>	<b>b. GASTOS DE CAPITAL</b>
1. Adquisición de activos no financieros	67	67	56	63	60	77	106	166	3	24	48	48	33	1. Adquisición de activos no financieros
2. Otros gastos de capital	0	0	0	0	1	0	0	0	0	0	0	0	0	2. Otros gastos de capital

<sup>1/</sup> Información actualizada al 31 de mayo de 2015.

Fuente: Ministerio de Economía y Finanzas (MEF).

Elaboración: BCRP, Sucursal Trujillo. Departamento de Estudios Económicos.



ANEXO 13

**LA LIBERTAD: CRÉDITO <sup>1/</sup>**  
(En millones de nuevos soles)

ENTIDADES FINANCIERAS	2014								2015					ENTIDADES FINANCIERAS
	MAY	JUN	JUL	AGO	SET	OCT	NOV	DIC	ENE	FEB	MAR	ABR	MAY	
<b>I. Banco de la Nación</b>	163	164	164	165	166	167	166	166	169	172	175	176	177	<b>I. Banco de la Nación</b>
<b>II. Agrobanco</b>	46	47	49	49	49	49	48	47	49	50	51	52	56	<b>II. Agrobanco</b>
<b>III. Banca Múltiple</b>	5 333	5 380	5 401	5 393	5 358	5 359	5 392	5 415	5 386	5 400	5 679	5 671	5 758	<b>III. Banca Múltiple</b>
<b>IV. Entidades no Bancarias</b>	1 220	1 228	1 238	1 252	1 265	1 286	1 337	1 372	1 392	1 397	1 179	1 190	1 184	<b>IV. Entidades no Bancarias</b>
Cajas Municipales	606	611	619	630	640	650	662	689	702	707	712	715	709	Cajas Municipales
Cajas Rurales de Ahorro y Crédito	21	21	21	21	21	22	45	44	43	40	40	40	40	Cajas Rurales de Ahorro y Crédito
Edpymes	31	30	30	31	30	31	32	33	32	33	33	37	33	Edpymes
Financieras	563	565	568	571	574	583	598	607	614	617	395	398	402	Financieras
<b>TOTAL</b>	<b>6 762</b>	<b>6 817</b>	<b>6 852</b>	<b>6 858</b>	<b>6 839</b>	<b>6 862</b>	<b>6 942</b>	<b>6 999</b>	<b>6 996</b>	<b>7 019</b>	<b>7 084</b>	<b>7 089</b>	<b>7 175</b>	<b>TOTAL</b>
<b>En M/N</b>	4 913	4 960	5 010	4 991	5 005	5 092	5 184	5 271	5 306	5 383	5 480	5 565	5 669	<b>En M/N</b>
<b>En M/E</b>	1 849	1 858	1 842	1 867	1 833	1 770	1 758	1 729	1 690	1 636	1 604	1 524	1 505	<b>En M/E</b>

<sup>1/</sup> Cifras preliminares.

Fuente: Superintendencia de Banca, Seguros y AFP (SBS).

Elaboración: BCRP, Sucursal Trujillo, Departamento de Estudios Económicos.



ANEXO 14

LA LIBERTAD: TASA DE MOROSIDAD  
(En porcentaje)

ENTIDADES FINANCIERAS	2014									2015				ENTIDADES FINANCIERAS
	ABR	MAY	JUN	JUL	AGO	SET	OCT	NOV	DIC	ENE	FEB	MAR	ABR	
<b>I. Banco de la Nación</b>	0,6	0,6	0,7	0,7	0,7	0,7	0,7	0,7	0,8	0,8	0,7	0,7	0,7	<b>I. Banco de la Nación</b>
<b>II. Agrobanco</b>	6,4	4,9	4,9	4,9	6,1	6,1	9,4	9,5	9,7	10,5	9,2	9,8	9,3	<b>II. Agrobanco</b>
<b>III. Banca Múltiple</b>	3,1	3,2	3,2	3,7	3,6	3,5	3,8	3,7	3,7	4,0	3,9	4,0	4,0	<b>III. Banca Múltiple</b>
<b>IV. Entidades no Bancarias</b>	6,2	6,3	6,1	6,2	6,3	6,0	5,8	5,9	5,4	5,5	5,5	5,8	6,0	<b>IV. Entidades no Bancarias</b>
Cajas Municipales	6,7	6,9	6,5	6,6	6,7	6,2	6,1	5,8	5,0	5,1	5,2	5,2	5,4	Cajas Municipales
Cajas Rurales de Ahorro y Crédito	13,4	13,4	13,3	14,1	15,4	17,4	17,6	20,5	20,5	19,7	20,0	18,5	19,5	Cajas Rurales de Ahorro y Crédito
Edpymes	5,2	5,2	5,1	5,0	4,9	4,9	4,9	5,4	4,9	5,4	5,2	5,6	5,0	Edpymes
Financieras	5,5	5,5	5,5	5,5	5,6	5,4	5,2	5,1	4,9	5,1	5,0	5,5	5,7	Financieras
<b>TOTAL</b>	<b>3,7</b>	<b>3,8</b>	<b>3,7</b>	<b>4,1</b>	<b>4,1</b>	<b>4,0</b>	<b>4,2</b>	<b>4,1</b>	<b>4,0</b>	<b>4,3</b>	<b>4,2</b>	<b>4,3</b>	<b>4,3</b>	<b>TOTAL</b>

Fuente: Superintendencia de Banca, Seguros y AFP (SBS).

Elaboración: BCRP, Sucursal Trujillo. Departamento de Estudios Económicos.



ANEXO 15

**LA LIBERTAD: DEPOSITOS <sup>1/</sup>**  
(En millones de nuevos soles)

INSTITUCIONES	2014								2015					INSTITUCIONES
	MAY	JUN	JUL	AGO	SET	OCT	NOV	DIC	ENE	FEB	MAR	ABR	MAY	
<b>I. Banco de la Nación</b>	741	714	758	733	759	732	709	739	704	698	682	684	655	<b>I. Banco de la Nación</b>
<b>II. Banca Múltiple</b>	2 723	2 782	2 784	2 819	2 778	2 821	2 909	2 922	2 987	2 922	3 028	3 053	3 135	<b>II. Banca Múltiple</b>
<b>III. Entidades no Bancarias</b>	1 166	1 183	1 132	1 124	1 121	1 165	1 136	1 134	1 150	1 129	1 108	1 082	1 118	<b>III. Entidades no Bancarias</b>
Cajas Municipales	868	893	872	869	865	915	883	881	900	880	862	842	878	Cajas Municipales
Cajas Rurales de Ahorro y Crédito	19	18	18	18	17	17	17	16	16	16	16	16	16	Cajas Rurales de Ahorro y Crédito
Financieras	279	272	242	237	238	234	236	237	234	233	230	224	223	Financieras
<b>TOTAL</b>	<b>4 629</b>	<b>4 679</b>	<b>4 674</b>	<b>4 676</b>	<b>4 657</b>	<b>4 717</b>	<b>4 754</b>	<b>4 794</b>	<b>4 841</b>	<b>4 749</b>	<b>4 818</b>	<b>4 820</b>	<b>4 907</b>	<b>TOTAL</b>
<b>En M/N</b>	3 449	3 494	3 514	3 495	3 530	3 565	3 531	3 672	3 663	3 577	3 625	3 543	3 603	<b>En M/N</b>
<b>En M/E</b>	1 180	1 185	1 160	1 181	1 127	1 153	1 223	1 123	1 178	1 172	1 193	1 277	1 304	<b>En M/E</b>

<sup>1/</sup> Cifras preliminares.

Fuente: Superintendencia de Banca, Seguros y AFP (SBS).

Elaboración: BCRP, Sucursal Trujillo. Departamento de Estudios Económicos.

