

**BANCO CENTRAL DE RESERVA DEL PERÚ**  
**SUCURSAL TRUJILLO**



**LA LIBERTAD: Síntesis de Actividad Económica**  
**Abril 2015<sup>1</sup>**

**Departamento de Estudios Económicos**

*El Banco Central de Reserva del Perú (BCRP) ha considerado presentar un conjunto de indicadores sectoriales de actividad económica con la finalidad de poder realizar el seguimiento del desempeño de la economía departamental. Para el sector real, se ha utilizado el Valor Bruto de Producción a precios del año 2007 para los sectores disponibles. Cabe señalar que a partir de enero 2014, el Instituto Nacional de Estadística (INEI) ha realizado el cambio de año base (de 1994 a 2007) para la construcción del Producto Bruto Interno (PBI) nacional, estando en elaboración la desagregación departamental. En la medida que se publique referida información, el BCRP volvería a elaborar para cada departamento un indicador agregado de actividad económica.*

<sup>1</sup> En la elaboración de este informe participaron (en orden alfabético): Iván Cosavalente, Alfredo Miranda, Jonathan Rosas y Eric Torres.

## ÍNDICE

	<i>Página</i>
<b>RESUMEN EJECUTIVO .....</b>	<b>3</b>
<b>I. ACTIVIDAD PRODUCTIVA .....</b>	<b>5</b>
1. Actividad primaria .....	5
1.1 Sector agropecuario .....	5
1.2 Sector pesca .....	6
1.3 Sector minería .....	8
2. Otros indicadores sectoriales .....	9
2.1. Sector manufactura .....	9
2.2. Sector construcción .....	12
2.3. Arribos a los establecimientos de hospedaje .....	12
<b>II. SECTOR EXTERNO .....</b>	<b>13</b>
1. Exportaciones .....	13
<b>III. CRÉDITO Y DEPÓSITOS .....</b>	<b>14</b>
1. Crédito .....	14
2. Depósitos .....	16
<b>IV. FINANZAS PÚBLICAS .....</b>	<b>18</b>
1. Gasto corriente no financiero .....	18
2. Gasto de capital .....	18
<b>V. ANEXOS .....</b>	<b>21</b>



## RESUMEN EJECUTIVO

---

### Principales hechos de importancia

- El sector minero obtuvo cifras positivas en abril al crecer 12,4 por ciento interanual; mientras que el sector pesca vio crecer su valor bruto de producción 81 veces con respecto al año pasado. En contraste, el sector agropecuario cayó 9,3 por ciento interanual.
- En cuanto a **otros indicadores de la actividad económica** del departamento, mostraron crecimientos interanuales la producción industrial (12,6 por ciento), crédito de consumo (9,7 por ciento), exportaciones (9,5 por ciento), crédito hipotecario (9,5 por ciento) y crédito total (5,9 por ciento). De otro lado, cayeron la inversión pública (-43,2 por ciento), los arribos a los establecimientos de hospedaje (-6,2 por ciento) y los despachos de cemento (-2,5 por ciento).

### Actividad primaria

- La **actividad agropecuaria** cayó en abril 9,3 por ciento interanual, por la menor producción agrícola (-16,8 por ciento), la cual fue atenuada por el crecimiento de la producción pecuaria (4,3 por ciento). En el primer cuatrimestre del año, el sector acumuló una caída de 4,0 por ciento.
- El Valor Bruto de Producción de la **actividad pesquera** aumentó 81 veces en abril, respecto a igual mes de 2014 por los altos niveles de desembarque de la pesca industrial de anchoveta; sin embargo ello refleja un efecto estadístico base, dado que en igual mes de 2014 no hubo actividad extractiva de anchoveta frente al litoral de La Libertad. De enero a abril, el sector acumuló una tasa de crecimiento interanual de 110,5 por ciento.
- La **producción minera** creció en abril 12,4 por ciento interanual, generado principalmente por la mayor extracción de oro (13,5 por ciento) y plata (6,7 por ciento), con lo cual acumuló un crecimiento de 14,8 por ciento interanual entre enero y abril de 2015.

### Otros indicadores de actividad económica

- La **actividad manufacturera** creció 12,6 por ciento interanual en abril de 2015, como resultado de los altos niveles de producción de harina y aceite de pescado, así como de la expansión de la industria de bebidas gaseosas (96,7 por ciento). Sin embargo, en los cuatro primeros meses la manufactura evidencia una tasa negativa interanual de 3,7 por ciento.
- En el sector construcción, los **despachos de cemento** disminuyeron en abril 2,5 por ciento frente a igual mes de 2014, con el cual acumularon en los cuatro primeros meses del año una caída interanual de 1,2 por ciento.
- Los **arribos a los establecimientos de hospedaje** disminuyeron 6,2 por ciento interanual en abril, a consecuencia de la disminución de los arribos extranjeros (-21,8 por ciento) y de arribos nacionales (-5,7 por ciento). En el primer cuatrimestre del año, los arribos totales mantuvieron el nivel registrado en similar periodo del año 2014.
- Las **exportaciones** en el departamento de La Libertad ascendieron a US\$ 198 millones en abril, con el cual registraron un crecimiento de 9,5 por ciento, respecto a igual mes de 2014. Las exportaciones tradicionales aumentaron 14,1 por ciento; mientras que las no tradicionales disminuyeron 6,0 por ciento.

- El saldo del **crédito directo total** de las instituciones financieras a abril (S/. 7 089 millones) registró un crecimiento interanual de 5,9 por ciento. El crédito **de consumo** se incrementó en 9,7 por ciento; mientras que el crédito **hipotecario**, en 9,5 por ciento.
- La **inversión pública** de los tres niveles de gobierno en La Libertad en abril ascendió a S/. 93 millones, 43,2 por ciento menos, en términos reales, frente a la registrada en similar mes de 2014. El desempeño negativo mostrado es el resultado de la caída en la inversión del Gobierno Nacional (-55,7 por ciento) y de los gobiernos locales (-41,1 por ciento), que fue atenuada por el mayor monto invertido por el Gobierno Regional (35,6 por ciento).

**CUADRO N° 01**  
**LA LIBERTAD: OTROS INDICADORES DE ACTIVIDAD ECONÓMICA**  
 (Variación % respecto a similar mes del año anterior)

	Nov.14	Dic.14	Ene.15	Feb.15	Mar.15	Abr.15
Producción industrial <sup>1/</sup>	↓ -10,2	↓ -16,5	↓ -16,1	↓ -5,3	↓ -3,0	↑ 12,6
Despacho de cemento <sup>1/</sup>	↓ -1,0	↑ 4,0	↓ -3,8	↓ -2,4	↑ 4,3	↓ -2,5
Arribos a los establecimientos de hospedaje	↑ 21,9	↓ -9,2	↑ 9,5	↓ -0,6	↓ -3,1	↓ -6,2
Exportaciones	↓ -10,0	↓ -2,7	↓ -19,1	↑ 23,4	↓ -26,9	↑ 9,5
Crédito total	↑ 4,1	↑ 5,8	↑ 5,8	↑ 5,5	↑ 5,6	↑ 5,9
Crédito de consumo	↑ 9,8	↑ 10,2	↑ 10,9	↑ 11,0	↑ 8,9	↑ 9,7
Crédito hipotecario	↑ 10,9	↑ 10,6	↑ 10,8	↑ 10,2	↑ 10,2	↑ 9,5
Inversión pública <sup>1/</sup>	↓ -10,5	↓ -18,3	↓ -0,1	↑ 95,2	↓ -5,6	↓ -43,2

<sup>1/</sup> En términos reales.

Fuentes: BCRP - Sucursal Trujillo, MINCETUR, SUNAT, SBS y MEF.

## I. ACTIVIDAD PRODUCTIVA

### 1. Actividad primaria

#### 1.1 Sector agropecuario

- El sector agropecuario cayó en abril 9,3 por ciento interanual, como resultado de la menor producción agrícola (-16,8 por ciento), la cual fue parcialmente atenuada por el crecimiento de la producción pecuaria (4,3 por ciento). Asimismo, la actividad agropecuaria acumuló en el primer cuatrimestre del año una caída de 4,0 por ciento interanual.
- El desempeño desfavorable de la producción agrícola en el mes (-16,8 por ciento) reflejó la menor producción de los cultivos orientados al mercado interno (-27,6 por ciento) y mercado externo y agroindustria (-4,6 por ciento). En el primer caso, se debió a la menor producción de arroz cáscara (-48,3 por ciento) por un retraso en la campaña de siembra, que incidió en la menor superficie cosechada. En el segundo caso, debido a la contracción de caña de azúcar (-23,1 por ciento), tanto por menores áreas cosechadas como de una reducción del rendimiento en campo; y de la palta (-8,0 por ciento), por un menor rendimiento ocasionado por factores climáticos adversos para el cultivo (mayor temperatura y humedad) así como de la alternancia productiva del cultivo.

**CUADRO N° 02**  
**LA LIBERTAD: SECTOR AGROPECUARIO<sup>1/</sup>**  
(Miles de toneladas)

	Estructura Porcentual 2013 <sup>2/</sup>	Abril				Enero - Abril			
		2014	2015	Var.%	Contribución %	2014	2015	Var.%	Contribución %
<b>AGRÍCOLA</b>	<b>59,3</b>			<b>-16,8</b>	<b>-10,9</b>			<b>-9,8</b>	<b>-5,5</b>
Orientada al mercado externo y agroindustria <sup>2/</sup>	<b>36,5</b>			<b>-4,6</b>	<b>-1,4</b>			<b>-1,1</b>	<b>-0,4</b>
Espárrago	16,2	14,7	15,2	3,9	0,5	61,4	63,2	3,0	0,5
Caña de azúcar	8,8	527,3	405,4	-23,1	-2,0	1 973,1	1 866,2	-5,4	-0,5
Maíz amarillo duro	5,3	10,5	11,0	4,7	0,1	31,8	29,1	-8,5	-0,2
Palta	2,4	16,7	15,3	-8,0	-0,4	26,5	25,2	-5,0	-0,1
Uva	1,6	3,6	3,6	2,3	0,0	15,7	15,9	1,5	0,0
Alcachofa	0,9	0,0	0,0	0,0	0,0	0,2	0,0	-100,0	0,0
Algodón rama	0,4	0,0	0,0	0,0	0,0	0,0	0,0	-	-
Páprika	0,9	0,3	0,6	85,8	0,4	1,4	1,3	-4,6	0,0
Orientada al mercado interno <sup>2/</sup>	<b>22,8</b>			<b>-27,6</b>	<b>-9,5</b>			<b>-22,3</b>	<b>-5,1</b>
Arroz cáscara	8,3	88,0	45,5	-48,3	-9,6	127,8	64,9	-49,2	-4,4
Papa	5,1	70,3	71,7	2,0	0,2	206,5	192,7	-6,7	-0,5
Trigo	1,4	0,0	0,0	0,0	0,0	0,0	0,0	-100,0	0,0
Cebada grano	0,9	0,0	0,0	0,0	0,0	0,0	0,0	-	-
Alfalfa	0,7	17,5	17,2	-1,7	0,0	68,7	69,3	1,0	0,0
Maíz amiláceo	0,6	0,2	0,4	80,5	0,1	0,4	0,5	37,5	0,0
Cebolla	0,5	1,0	4,0	324,2	0,5	7,0	10,2	45,4	0,1
Piña	0,3	2,2	2,2	1,1	0,0	10,8	10,6	-1,7	0,0
<b>PECUARIA</b>	<b>40,7</b>			<b>4,3</b>	<b>1,5</b>			<b>3,5</b>	<b>1,5</b>
Carne de ave <sup>3/</sup>	28,8	19,7	20,6	4,5	1,1	80,5	83,6	3,9	1,2
Huevo	5,2	5,2	5,5	7,1	0,3	20,3	20,8	2,1	0,1
Leche	2,7	9,8	9,9	0,6	0,0	37,7	38,3	1,7	0,0
Carne de vacuno <sup>3/</sup>	1,6	0,6	0,6	3,3	0,0	2,2	2,3	3,2	0,1
<b>SECTOR AGROPECUARIO</b>	<b>100,0</b>			<b>-9,3</b>	<b>-9,3</b>			<b>-4,0</b>	<b>-4,0</b>

Nota: Debido al redondeo de los datos parciales, los totales pueden diferir de la suma de las partes.

1/ Cifras preliminares.

2/ A precios de 2007.

3/ Peso neto.

Fuente: Ministerio de Agricultura y Riego.

Elaboración: BCRP, Sucursal Trujillo. Departamento de Estudios Económicos.



- La actividad pecuaria creció en abril 4,3 por ciento interanual por la mayor producción de huevo (7,1 por ciento), carne de ave (4,5 por ciento) y carne de vacuno (3,3 por ciento), principalmente.
- El área sembrada entre agosto y abril de la actual campaña agrícola (2014-2015), registró 182,0 mil hectáreas, superficie menor en 2,6 por ciento frente a la registrada en igual periodo de la campaña agrícola anterior. Entre los cultivos que registraron mayores caídas en términos absolutos se encuentran: maíz amarillo duro (-964 has.), arroz cáscara (-931 has.), espárrago (-524 has.), frijol grano seco (-414 has.), paprika (-346 has.) y cebada (-310 has.).

**CUADRO N° 03**  
**LA LIBERTAD: SUPERFICIE SEMBRADA <sup>1/</sup>**  
(Hectáreas)

	Campaña agrícola <sup>2/</sup>		Variación	
	2013/2014	2014/2015	Absoluta	Porcentual
<b>CULTIVOS TRANSITORIOS</b>	<b>182 874</b>	<b>177 640</b>	<b>-5 234</b>	<b>-2,9</b>
Alcachofa	298	229	- 69	-23,0
Arroz cáscara	33 570	32 639	- 931	-2,8
Cebada	28 608	28 298	- 310	-1,1
Frijol grano seco	2 828	2 414	- 414	-14,7
Maíz amarillo duro	16 843	15 879	- 964	-5,7
Maíz amiláceo	14 669	14 702	33	0,2
Papa	18 583	18 639	56	0,3
Paprika	627	281	- 346	-55,1
Pimiento piquillo	128	57	- 71	-55,5
Trigo	29 877	29 845	- 32	-0,1
Otros	36 844	34 658	-2 186	-5,9
<b>CULTIVOS PERMANENTES</b>	<b>4 024</b>	<b>4 396</b>	<b>372</b>	<b>9,3</b>
Caña de azúcar	2 933	3 574	641	21,8
Espárrago	1 039	516	- 524	-50,4
Uva	52	307	255	491,2
<b>Total</b>	<b>186 898</b>	<b>182 036</b>	<b>-4 862</b>	<b>-2,6</b>

1 / Cifras preliminares.

2 / De agosto a abril.

Fuente: Gerencia Regional de Agricultura y Riego- La Libertad.

Elaboración: BCRP, Sucursal Trujillo. Departamento de Estudios Económicos.

## 1.2 Sector pesca

- La actividad pesquera medida a través del Valor Bruto de Producción se expandió 81 veces en abril, respecto a igual mes de 2014, siendo determinante los altos niveles de desembarque de anchoveta destinados a la industria harinera (224,6 mil Tm.). Sin embargo, ello refleja un efecto estadístico base, dado que en igual mes de 2014 no hubo actividad extractiva de anchoveta frente al litoral de La Libertad. Cabe señalar que, a partir del día 9 de abril, se inició la pesca industrial de esta especie en la zona norte-centro (Tumbes, Piura, Lambayeque, La Libertad y Ancash), correspondiente a la primera temporada de pesca (abril-junio) del presente año autorizada por R.M. N° 082-2015-PRODUCE.
- En cuanto a la pesca para el consumo humano directo en estado fresco, disminuyó en el mes 8,6 por ciento interanual, debido a la menor presencia de diversas especies, particularmente, lisa (disminuyó de 143,5 Tm. a 74,3 Tm.), pota (pasó de 94,5 Tm. a 0,2 Tm.), entre otras especies.
- Ante el buen desempeño de abril, la actividad pesquera acumuló en el periodo enero-abril una tasa de crecimiento de 110,5 por ciento interanual, básicamente, por el mayor desembarque de anchoveta cuyo nivel pasó de 78,3 mil Tm. a 224,6 mil Tm. En contraste, la pesca para el consumo humano directo en estado fresco (pesca artesanal) se redujo en 52,7 por ciento.



**CUADRO N° 04**  
**LA LIBERTAD: SECTOR PESQUERO <sup>1/</sup>**  
(En toneladas)

	Abril			Enero - Abril		
	2014	2015	Var.% <sup>2/</sup>	2014	2015	Var.% <sup>2/</sup>
<b>Consumo Humano Directo</b>	<b>459</b>	<b>420</b>	<b>-8,6</b>	<b>6 325</b>	<b>2 843</b>	<b>-52,7</b>
. Fresco	459	420	-8,6	6 325	2 843	-52,7
<b>Consumo Humano Indirecto</b>	<b>0</b>	<b>224 623</b>	<b>-</b>	<b>78 337</b>	<b>224 623</b>	<b>186,7</b>
. Anchoveta	0	224 623	-	78 337	224 623	186,7
. Otras Especies	0	0	0,0	0	0	0,0
<b>SECTOR PESCA</b>			<b>3/</b>			<b>110,5</b>

1/ Cifras preliminares.

2/ Variación a precios de 2007.

3/ Variación mayor a 1 000 por ciento.

Fuente: Ministerio de la Producción.

Elaboración: BCRP, Sucursal Trujillo. Departamento de Estudios Económicos.

- Con relación a la temperatura superficial del mar (TSM) en el litoral de La Libertad, medida por IMARPE, registró en abril de 2015 un valor promedio de 19,0°C, ubicándose a 0,9°C por encima (anomalía positiva) de su histórico normal (18,1°C). Cabe señalar que en igual mes de 2014, la TSM fue de 17,7°C, reportando una leve anomalía negativa de 0,4°C, es decir por debajo de su patrón histórico.
- El precio promedio de la harina de pescado en mayo (US\$ 1 672 por tonelada) fue menor en 10,1 por ciento con respecto al mes anterior. Sin embargo, con respecto a mayo de 2014, la cotización promedio fue mayor en 3,7 por ciento.

**GRÁFICO N° 01**  
**COTIZACIÓN INTERNACIONAL DE HARINA DE PESCADO**  
(Hamburgo - US\$/TM)

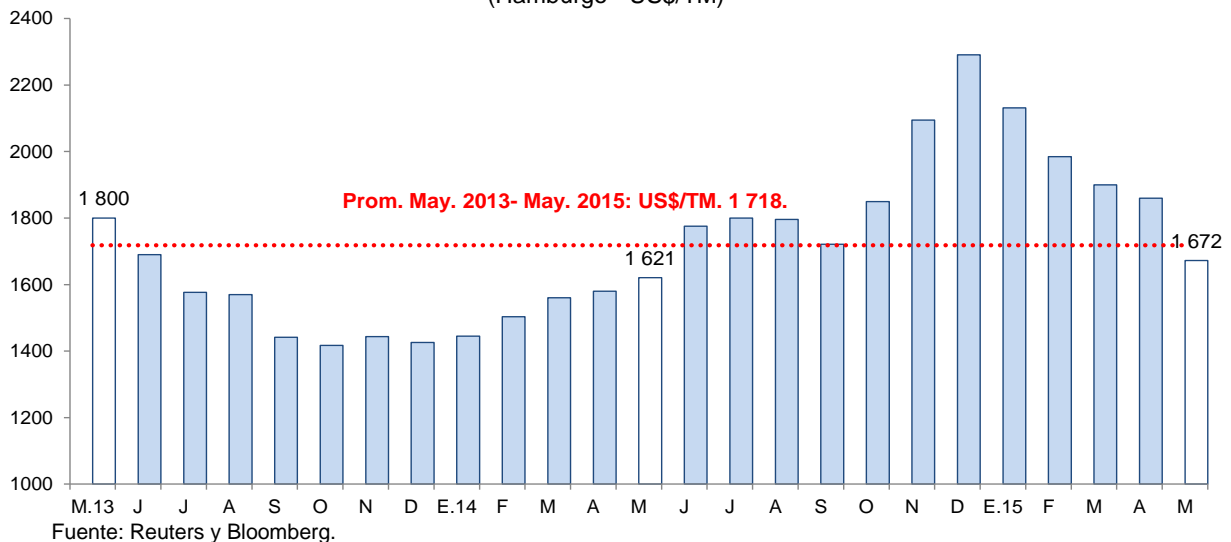

### 1.3 Sector minería

- La producción minera creció en abril 12,4 por ciento interanual, generado principalmente por la mayor extracción de oro (13,5 por ciento) y plata (6,7 por ciento), cuyos aportes al crecimiento del sector fueron de 12,8 y 0,2 puntos porcentuales, respectivamente. No obstante, la disminución de la producción de zinc (-31,8 por ciento), cobre (-20,2 por ciento) y plomo (-12,4 por ciento), limitaron en parte la expansión del sector.
- El crecimiento interanual de la producción de oro en el mes (13,5 por ciento) reflejó, básicamente, la mayor extracción registrada en las unidades operadas por las empresas Barrick Misquichilca (52,1 por ciento), explicado por la mayor eficiencia en su unidad Acumulación Alto Chicama; La Arena (15,2 por ciento) y el Consorcio Minero Horizonte (8,4 por ciento), en este último por el mayor rendimiento de su unidad Parcoy N° 1 y la incorporación de la unidad Los Zambos.
- Entre enero y abril de 2015, la actividad minera creció 14,8 por ciento, al incrementarse la producción de oro (15,9 por ciento) y plata (2,5 por ciento). Por el contrario, disminuyeron la producción de zinc (-21,4 por ciento), cobre (-14,0 por ciento) y plomo (-10,9 por ciento).

**CUADRO N° 05  
SECTOR MINERÍA 1/**

(Variación % real respecto a similar período del año anterior)

	Estructura Porcentual 2013 2/	Abril			Enero - Abril		
		2015	Var.%	Contribución %	2015	Var.%	Contribución %
Oro (Onzas troy)	94,8	123 575	13,5	12,8	532 534	15,9	15,1
Plata (Onzas troy)	2,6	177 819	6,7	0,2	708 105	2,5	0,1
Zinc (TMF)	1,3	290	-31,8	-0,4	1 219	-21,4	-0,2
Plomo (TMF)	0,3	112	-12,4	0,0	428	-10,9	0,0
Cobre (TMF)	0,1	113	-20,2	-0,2	472	-14,0	-0,1
<b>SECTOR MINERÍA 2/</b>	<b>100,0</b>		<b>12,4</b>	<b>12,4</b>		<b>14,8</b>	<b>14,8</b>

1/ Cifras preliminares.

2/ A precios de 2007

Fuente: Ministerio de Energía y Minas.

Elaboración: BCRP, Sucursal Trujillo. Departamento de Estudios Económicos.

**GRÁFICO N° 02  
LA LIBERTAD: EVOLUCIÓN DE LA PRODUCCIÓN MINERA**  
(Variación % real respecto a similar mes del año anterior)

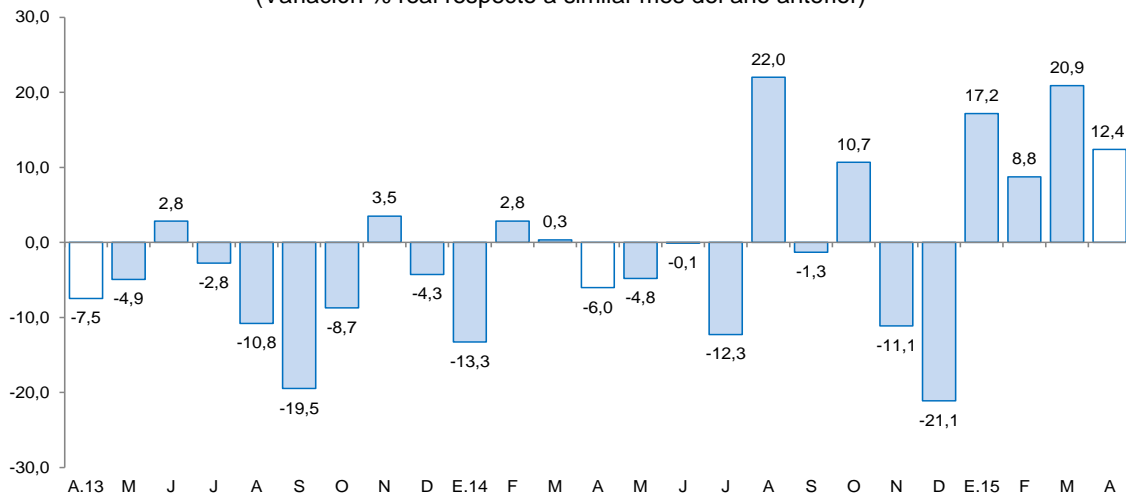

Fuente: MINEM.

Elaboración: BCRP, Sucursal Trujillo, Departamento de Estudios Económicos.





- El precio promedio del oro en mayo fue US\$ 1 199,2 por onza troy, nivel mayor en 0,1 por ciento, con respecto a abril. La subida del precio en mayo se sustentó principalmente en la depreciación del dólar frente a sus principales contrapartes; aunque atenuado por una débil demanda física de China.

**GRÁFICO N° 03**  
**COTIZACIÓN INTERNACIONAL DE ORO**  
(London Metal Exchange - US\$/oz.tr.)

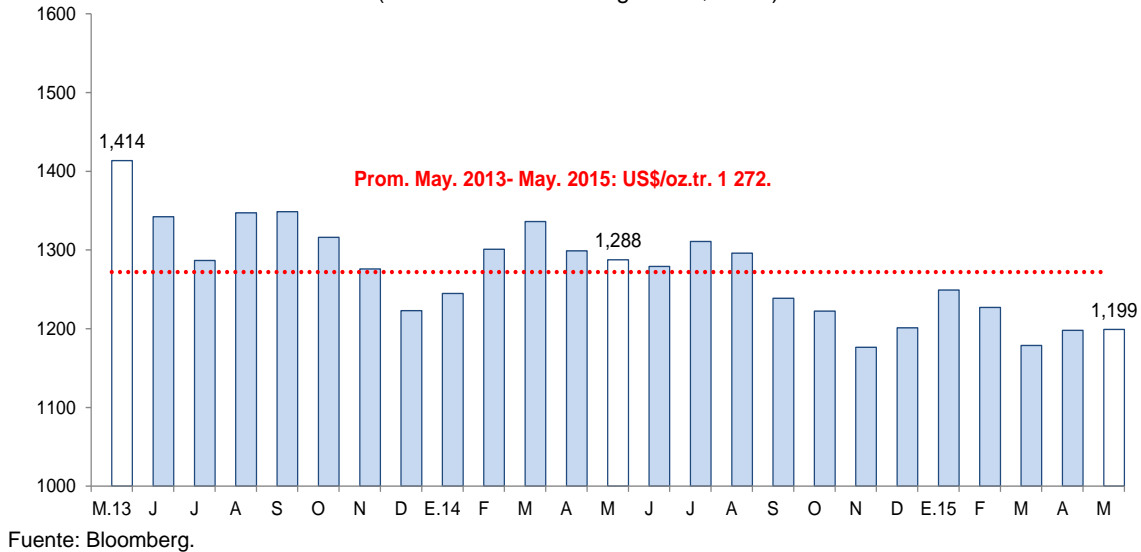

## 2. Otros indicadores sectoriales

### 2.1. Sector manufactura

- La manufactura observó en abril un favorable desempeño, luego de la caída registrada en el primer trimestre (-8,4 por ciento). En el mes creció 12,6 por ciento en términos interanuales, siendo determinante el dinamismo de la industria procesadora de recursos primarios al mostrar una tasa de crecimiento de 49,5 por ciento, aunque la industria no primaria tuvo un retroceso de 2,2 por ciento.
- Pese al crecimiento del mes, la manufactura acumuló en los cuatro primeros meses de 2015, una caída de 3,7 por ciento respecto a similar periodo de 2014. El subsector no primario cayó 7,6 por ciento; en cambio, el subsector primario creció 7,7 por ciento.
- El significativo avance mensual de la **manufactura primaria** (49,5 por ciento) se debió, básicamente, al alto nivel de producción de la industria de harina y aceite de pescado por disponibilidad de materia prima, a diferencia de abril de 2014 en que esta industria estuvo paralizada por ausencia de su principal recurso (anchoveta). Por su parte, las industrias de productos cárnicos como la refinación de azúcar presentaron comportamientos mixtos: la primera, creció 17,4 por ciento atribuida a razones de mercado; y la segunda, disminuyó su producción en 26,9 por ciento por menor molienda de caña de azúcar (pasó de 527,3 mil Tm. a 405,4 mil Tm.).
- Ante la positiva evolución del mes como de los dos meses previos, la manufactura procesadora de recursos primarios acumuló, en el lapso de enero a abril, una tasa de crecimiento de 7,7 por ciento en términos interanuales, siendo determinante la mayor producción de harina y aceite de pescado (158,7 por ciento).

**CUADRO N° 06**  
**LA LIBERTAD: SECTOR MANUFACTURA <sup>1/</sup>**  
 (Variación % real respecto a similar periodo del año anterior)

Ramas de actividad	Estructura porcentual	Abril		Enero - Abril	
		Var.%	Contribución 3/	Var.%	Contribución 3/
	<b>2013 2/</b>				
<b>MANUFACTURA PRIMARIA</b>	<b>28,0</b>	<b>49,5</b>	<b>14,2</b>	<b>7,7</b>	<b>1,9</b>
Productos cárnicos	1,1	17,4	0,2	10,0	0,1
Harina y aceite de pescado	5,5	4/	-	158,7	2,9
Azúcar	21,3	-26,9	-7,3	-4,8	-1,1
<b>MANUFACTURA NO PRIMARIA</b>	<b>72,0</b>	<b>-2,2</b>	<b>-1,6</b>	<b>-7,6</b>	<b>-5,6</b>
<b>Alimentos y bebidas</b>	<b>47,3</b>	<b>2,4</b>	<b>1,1</b>	<b>-6,2</b>	<b>-3,1</b>
Conservación de frutas y hortalizas	13,7	-37,4	-4,0	-25,6	-4,3
Productos lácteos	0,7	-25,1	-0,2	-5,5	0,0
Harina de trigo	3,2	-9,5	-0,3	-10,8	-0,3
Sémola de trigo	0,1	64,1	0,0	16,5	0,0
Alimentos para animales	13,3	-0,9	-0,1	1,5	0,2
Galletas	3,4	-22,2	-0,7	-10,4	-0,3
Chocolate	0,0	-2,3	0,0	3,5	0,0
Alcohol etílico	2,9	-25,4	-0,8	-14,1	-0,4
Ron y otras bebidas	0,8	8,0	0,1	-0,6	0,0
Bebidas gaseosas	9,3	96,7	7,2	20,1	2,0
<b>Fabricación productos textiles</b>	<b>1,6</b>	<b>-4,4</b>	<b>-0,1</b>	<b>10,1</b>	<b>0,2</b>
Hilados de algodón	1,6	-4,4	-0,1	10,1	0,2
<b>Curtido y adobo de cueros, calzado</b>	<b>1,0</b>	<b>1,7</b>	<b>0,0</b>	<b>7,9</b>	<b>0,1</b>
<b>Productos de madera y otros</b>	<b>2,9</b>	<b>-19,7</b>	<b>-0,8</b>	<b>-16,3</b>	<b>-0,6</b>
Tableros aglomerados	2,9	-19,7	-0,8	-16,3	-0,6
<b>Papel y productos de papel</b>	<b>3,0</b>	<b>-7,1</b>	<b>-0,2</b>	<b>-28,3</b>	<b>-1,0</b>
Papel y cartón	3,0	-7,1	-0,2	-28,3	-1,0
<b>Actividades de edición e impresión</b>	<b>0,2</b>	<b>3,1</b>	<b>0,0</b>	<b>-2,3</b>	<b>0,0</b>
<b>Productos de plástico</b>	<b>1,7</b>	<b>2,9</b>	<b>0,1</b>	<b>-9,5</b>	<b>-0,2</b>
Sacos de polipropileno	1,3	-7,2	-0,1	-8,8	-0,1
Tela arpillera	0,4	85,1	0,2	-12,5	0,0
<b>Productos minerales no metálicos</b>	<b>13,1</b>	<b>-13,2</b>	<b>-1,7</b>	<b>-9,1</b>	<b>-1,1</b>
Cemento	13,1	-13,2	-1,7	-9,1	-1,1
<b>Vehículos automotores</b>	<b>1,2</b>	<b>5,0</b>	<b>0,0</b>	<b>10,1</b>	<b>0,1</b>
Carrocerías	1,2	5,0	0,0	10,1	0,1
<b>SECTOR MANUFACTURA</b>	<b>100,0</b>	<b>12,6</b>	<b>12,6</b>	<b>-3,7</b>	<b>-3,7</b>

1/ Cifras preliminares.

2/ A precios de 1994.

3/ En puntos porcentuales.

4/ En el mes se registró altos niveles de producción y refleja un efecto estadístico base, puesto que en abril de 2014, la industria estuvo paralizada.

FUENTE: Gerencia Regional de Agricultura y Riego, Ministerio de la Producción y empresas industriales.

ELABORACIÓN: BCRP, Sucursal Trujillo. Departamento de Estudios Económicos.

- El **subsector no primario** continúa mostrando resultados negativos por cuarto mes consecutivo, aunque a menores tasas. En abril cayó 2,2 por ciento respecto al mes análogo de 2014, debido a los bajos niveles de producción en las industrias de productos de madera (-19,7 por ciento), productos minerales no metálicos (-13,2 por ciento), papel y cartón (-7,1 por ciento) e hilados de algodón (-4,4 por ciento). Por el contrario, aumentaron su producción las industrias de carrocerías (5,0 por ciento), las actividades de edición e impresión (3,1 por ciento), productos de plástico (2,9 por ciento), alimentos y bebidas (2,4 por ciento) y el curtido y adobo de cueros (1,7 por ciento).



**GRÁFICO N° 04**  
**LA LIBERTAD: EVOLUCIÓN DE LA PRODUCCIÓN MANUFACTURERA NO PRIMARIA**  
 (Variación % real respecto a similar mes del año anterior)

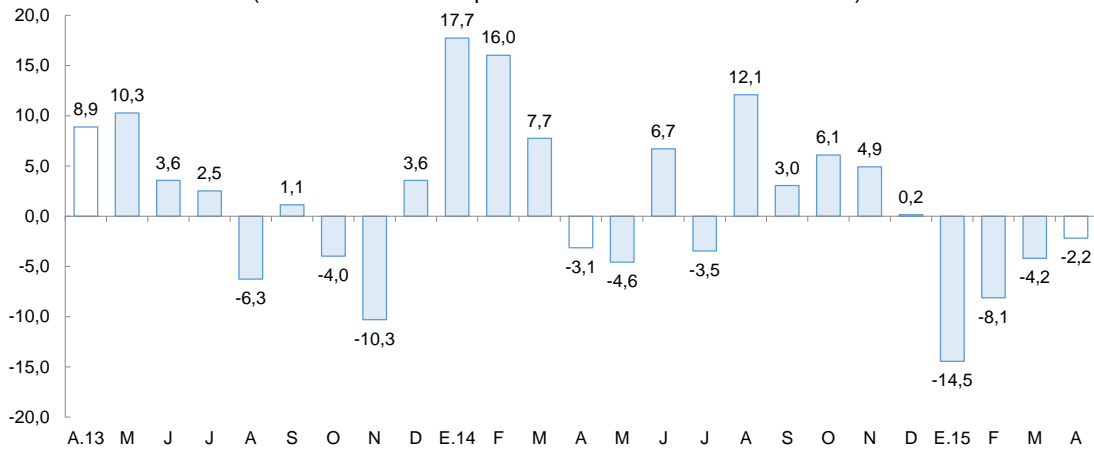

Fuente: Ministerio de Agricultura y Riego y empresas industriales.

- La industria de alimentos y bebidas creció 2,4 por ciento en abril, tras la caída que registró durante el primer trimestre de 2015 (-8,4 por ciento). Ello se sustenta en la destacada expansión de la industria de bebidas gaseosas, cuya producción aumentó 96,7 por ciento ante una mayor demanda inducida por la presencia de un clima relativamente cálido en la presente estación (otoño). Contribuyó también en el crecimiento de esta rama, la mayor producción de la industria de ron y otras bebidas alcohólicas (8,0 por ciento). El resto de industrias mostraron tasas negativas de crecimiento, siendo notorio la agroindustria de conservación de frutas y hortalizas (-37,4 por ciento) afectada por una menor demanda externa. Cabe señalar que la rama de alimentos y bebidas generó en el mes el 66 por ciento del VBP de la industria no primaria.
- Durante el periodo enero-abril de 2015, la industria no primaria presentó una tasa negativa de crecimiento de 7,6 por ciento, frente al periodo análogo de 2014, generada por los bajos niveles de producción en las industrias de papel y cartón (-28,3 por ciento), conservación de frutas y hortalizas (-25,6 por ciento), tableros aglomerados (-16,3 por ciento), alcohol etílico (-14,1 por ciento), harina de trigo (-10,8 por ciento), galletas (-10,4 por ciento), productos de plástico (-9,5 por ciento), cemento (-9,1 por ciento), productos lácteos (-5,5 por ciento), actividades de edición e impresión (-2,3 por ciento) y ron y otras bebidas (-0,6 por ciento). Contrariamente, el resto de industrias como alimentos preparados para animales, chocolate, curtido y adobo de cueros, hilados de algodón, carrocías, sémola de trigo y bebidas gaseosas, presentaron incrementos en sus niveles de producción en el rango de 1,5 por ciento y 20,1 por ciento.



## 2.2. Sector construcción

- En el sector construcción, los **despachos de cemento** disminuyeron en abril 2,5 por ciento frente a igual mes de 2014; acumulando en los cuatro primeros meses del año una moderada caída interanual de 1,2 por ciento.

**GRÁFICO N° 05**  
**LA LIBERTAD: EVOLUCIÓN DE DESPACHOS DE CEMENTO**  
(Variación % real respecto a similar mes del año anterior)

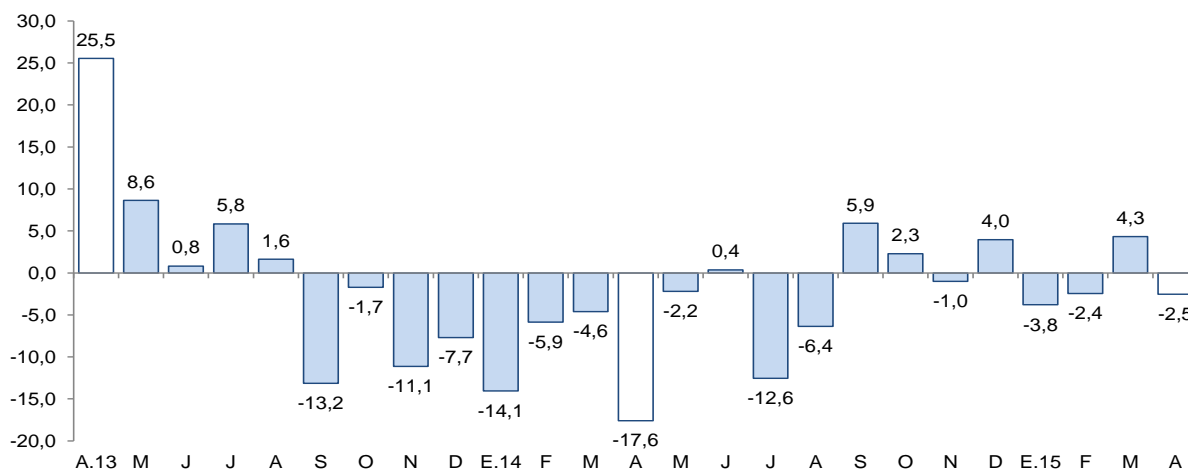

Fuente: Cementos Pacasmayo S.A.A.

## 2.3. Arribos a los establecimientos de hospedaje

- El número de arribos a los establecimientos de hospedaje en La Libertad (133,8 mil) disminuyeron 6,2 por ciento interanual en abril, a consecuencia de la disminución de los arribos extranjeros (-21,8 por ciento) y de los arribos nacionales (-5,7 por ciento). En el primer cuatrimestre del presente año, los arribos totales mostraron similar nivel que el registrado en igual periodo de 2014.

**GRÁFICO N° 06**  
**LA LIBERTAD: EVOLUCIÓN DE ARRIBOS A ESTABLECIMIENTOS DE HOSPEDAJE**  
(Variación %)

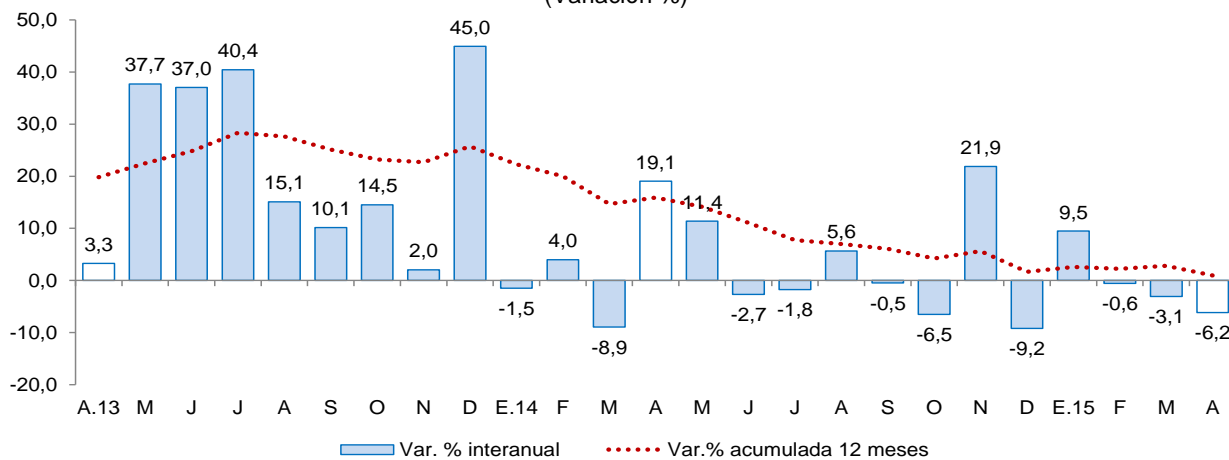

Fuente: Encuesta Mensual de Establecimiento de Hospedajes Temporal – MINCETUR.



## II. SECTOR EXTERNO

### 1. Exportaciones

- Las exportaciones en el departamento de La Libertad ascendieron a US\$ 198 millones en abril, con el cual registraron un crecimiento de 9,5 por ciento, respecto a igual mes de 2014. Las exportaciones tradicionales aumentaron 14,1 por ciento; mientras que las no tradicionales disminuyeron 6,0 por ciento. Las exportaciones acumuladas durante los primeros cuatro meses del año (US\$ 818 millones) cayeron 5,8 por ciento con respecto a similar periodo de 2014.
- En las **exportaciones tradicionales** en abril (US\$ 159 millones), el incremento obedece a las mayores ventas de productos mineros (21,7 por ciento), en particular, oro (22,2 por ciento), cuyo volumen embarcado aumentó 32,5 por ciento.
- En cuanto a las **exportaciones no tradicionales** del mes (US\$ 39 millones), las ventas de productos agropecuarios disminuyeron 13,3 por ciento, explicado por las menores ventas de espárragos en conserva (-31,8 por ciento), demás hortalizas preparadas en vinagre (-55,5 por ciento), pimientos en conserva (-34,9 por ciento) y alcachofas en conserva (-25,1 por ciento), que contrarrestaron los incrementos en alimentos para animales (26,7 por ciento), espárragos frescos (26,8 por ciento) y arándanos (514,6 por ciento).
- Entre los principales países de destino de las exportaciones durante los cuatro primeros meses del año, se encuentran: Suiza (38,8 por ciento), Canadá (28,3 por ciento) y Estados Unidos (6,1 por ciento). Para los dos primeros países, destaca la exportación de oro; mientras que para Estados Unidos, espárragos frescos. Por otra parte, con relación a las exportaciones agropecuarias, los principales países de destino son: Estados Unidos (25,0 por ciento), Ecuador (23,0 por ciento) y España (14,8 por ciento).

**CUADRO Nº 08**  
**LA LIBERTAD: EXPORTACIONES POR GRUPO DE PRODUCTOS 1/**  
(Valor FOB en millones de US\$)

TIPO	Abril			Enero - Abril		
	2014	2015	Var .%	2014	2015	Var %
<b>PRODUCTOS TRADICIONALES</b>	<b>140</b>	<b>159</b>	<b>14,1</b>	<b>690</b>	<b>623</b>	<b>-9,8</b>
Pesqueros	12	1	-91,2	80	3	-96,8
Agrícolas	1	4	302,1	23	7	-68,6
Mineros	126	154	21,7	587	613	4,4
<b>PRODUCTOS NO TRADICIONALES</b>	<b>41</b>	<b>39</b>	<b>-6,0</b>	<b>179</b>	<b>195</b>	<b>9,5</b>
Agropecuarios	39	33	-13,3	162	172	5,7
Textiles	0	0	-100,0	1	0	-38,7
Maderas y papeles	0	0	3/	0	0	18,9
Químicos	0	3	3/	9	10	6,4
Productos mineros no metálicos	1	1	-1,5	3	10	278,8
Sidero - metalúrgico y joyería	0	0	-	0	0	-91,3
Otros	1	1	42,1	3	3	4,1
<b>OTROS 2/</b>	<b>0</b>	<b>0</b>	<b>-</b>	<b>0</b>	<b>0</b>	<b>-100,0</b>
<b>TOTAL EXPORTACIONES 4/</b>	<b>181</b>	<b>198</b>	<b>9,5</b>	<b>869</b>	<b>818</b>	<b>-5,8</b>

1/ Cifras preliminares.

2/ Comprende la venta de combustibles y alimentos a naves extranjeras y la reparación de bienes de capital.

3/ Variación superior a 1000 por ciento.

4/ Debido al redondeo de los datos parciales, los totales pueden diferir de la suma de las partes.

Fuente: SUNAT.

Elaboración: BCRP. Sucursal Trujillo. Departamento de Estudios Económicos.



### III. CRÉDITO Y DEPÓSITOS <sup>2/3/</sup>

#### 1. Crédito

- El saldo del crédito en La Libertad ascendió a S/. 7 089 millones en abril y presentó una tasa de crecimiento de 5,9 por ciento interanual, su mayor tasa registrada en catorce meses.
- Por **tipo de institución**, el crédito de la banca múltiple registró un aumento de 7,2 por ciento interanual, debido en mayor parte a un efecto estadístico por la escisión por absorción de Financiera Edyficar y Mibanco; en tanto, la caída del crédito de las instituciones no bancarias (-1,9 por ciento), como de empresas financieras, obedece principalmente al mismo efecto estadístico antes mencionado. Así, excluyendo el efecto señalado las colocaciones crecieron en la banca múltiple en 3,9 por ciento; en las instituciones no bancarias 14,0 por ciento, y en las empresas financieras, 3,1 por ciento. En tanto, las colocaciones de las entidades estatales, Agrobanco y Banco de la Nación, registraron tasas de crecimiento de 57,6 por ciento y 9,6 por ciento, respectivamente.
- Según el **tipo de crédito**, lo destinado a personas registró un aumento interanual de 9,6 por ciento, como resultado de los aumentos en el saldo del crédito de consumo (9,7 por ciento) y del crédito hipotecario (9,5 por ciento). En tanto, el crédito otorgado a empresas creció en 3,3 por ciento.

**CUADRO Nº 09**  
**LA LIBERTAD: CRÉDITO**  
(Saldos en millones de nuevos soles)

Instituciones	Abril			
	2014	2015	Estructura %	Var. %
<b>Banco de la Nación <sup>1/</sup></b>	<b>161</b>	<b>176</b>	<b>2,5</b>	<b>9,6</b>
<b>Agrobanco <sup>2/</sup></b>	<b>33</b>	<b>52</b>	<b>0,7</b>	<b>57,6</b>
<b>Banca Múltiple</b>	<b>5 290</b>	<b>5 671</b>	<b>80,0</b>	<b>7,2</b>
<b>Instituciones No Bancarias</b>	<b>1 214</b>	<b>1 190</b>	<b>16,8</b>	<b>-1,9</b>
Cajas Municipales	606	715	10,1	18,0
Cajas Rurales	22	40	0,6	82,1
Edpymes	30	37	0,5	24,2
Empresas Financieras	556	398	5,6	-28,4
<b>TOTAL <sup>3/</sup></b>	<b>6 697</b>	<b>7 089</b>	<b>100,0</b>	<b>5,9</b>
<b>A Empresas</b>	<b>4 005</b>	<b>4 139</b>	<b>58,4</b>	<b>3,3</b>
<b>A Personas</b>	<b>2 691</b>	<b>2 949</b>	<b>41,6</b>	<b>9,6</b>
Consumo	1 430	1 568	22,1	9,7
Hipotecario	1 262	1 381	19,5	9,5
En MN	4 853	5 565	78,5	14,7
En ME	1 844	1 524	21,5	-17,4

1/ Considera solo los créditos de consumo e hipotecario.

2/ No considera los créditos a las demás empresas del sistema financiero.

3/ Debido al redondeo de los datos parciales, los totales pueden diferir de la suma de las partes.

Fuente: Superintendencia de Banca, Seguros y AFP (SBS).

Elaboración: BCRP, Sucursal Trujillo. Departamento de Estudios Económicos.

<sup>2</sup> En este informe los saldos en moneda extranjera se valúan al tipo de cambio constante de diciembre de 2014 (S/. 2,98 por dólar), a fin de aislar el efecto de la valuación cambiaria sobre los saldos en moneda extranjera.

<sup>3</sup> A partir de marzo de 2015, los saldos de crédito y depósitos de la Financiera Edyficar se incorporan a las del Banco Mibanco debido a su escisión por absorción, según resolución SBS N° 1332-2015.



- En cuanto al **tipo de moneda**, las colocaciones en moneda nacional, que representan el 78,5 por ciento de las colocaciones totales, crecieron 14,7 por ciento interanual. Por el contrario, las colocaciones en moneda extranjera se contrajeron en 17,4 por ciento. El coeficiente de dolarización fue de 21,5 por ciento, menor en 6,0 puntos porcentuales frente al mismo mes de 2014.
- La **tasa de morosidad** presentó un nivel 4,3 por ciento en marzo, 0,4 puntos porcentuales más con respecto a similar mes de 2014. Las tasas de morosidad de las instituciones no bancarias y de la banca múltiple fueron de 5,8 por ciento y 4,0 por ciento, respectivamente. En tanto, el Banco de la Nación registró una cartera morosa de 0,7 por ciento.

**GRÁFICO N° 08**  
**LA LIBERTAD: EVOLUCIÓN DEL CRÉDITO**  
(Variación % respecto a similar mes del año anterior)

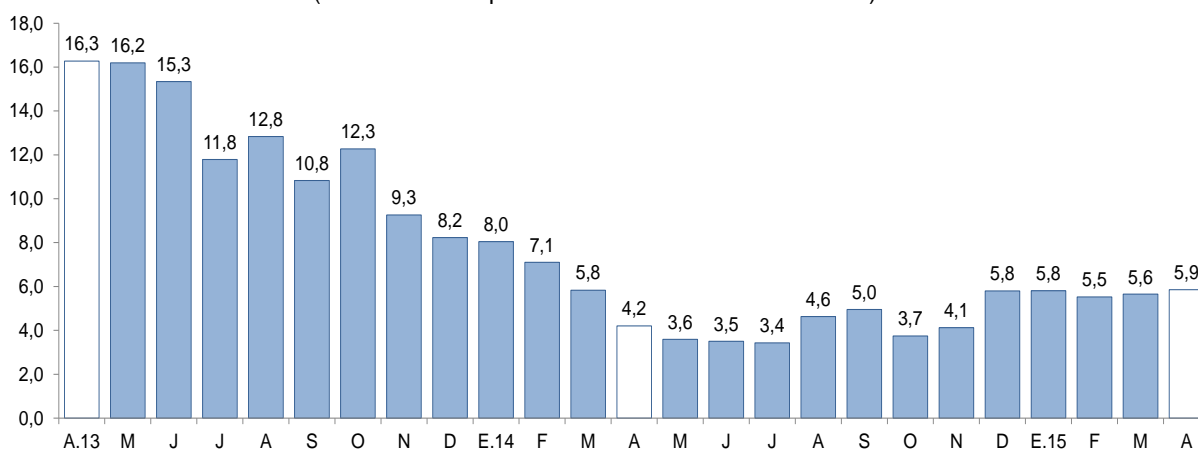

Fuente: Superintendencia de Banca, Seguros y AFP (SBS).

**GRÁFICO N° 09**  
**LA LIBERTAD: EVOLUCIÓN DE CRÉDITO POR TIPO**  
(Variación % respecto a similar mes del año anterior)

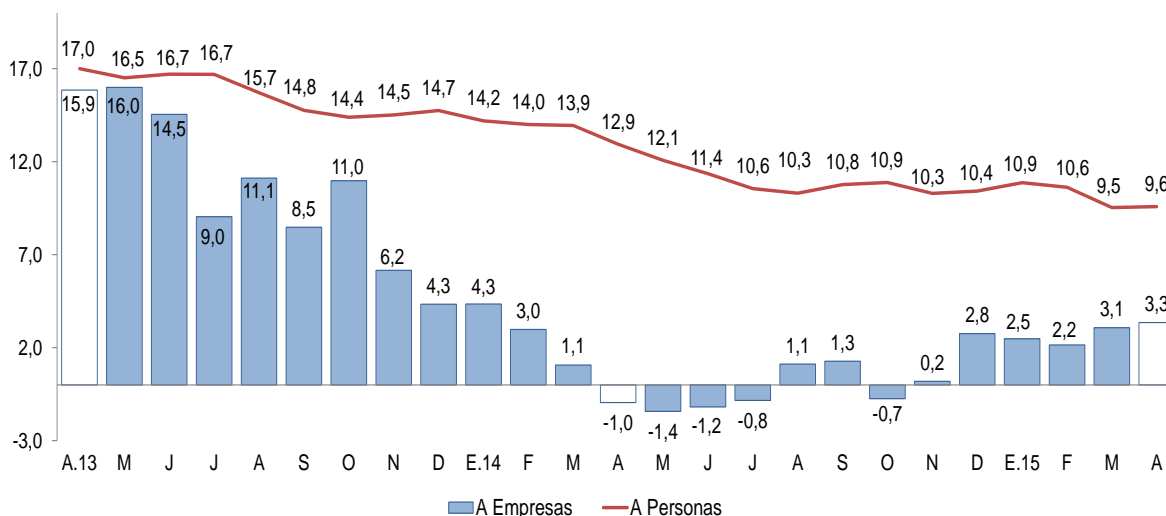

Fuente: Superintendencia de Banca, Seguros y AFP (SBS).



**GRÁFICO Nº 10**  
**LA LIBERTAD: TASA DE MOROSIDAD <sup>1/</sup>**  
(Porcentaje)

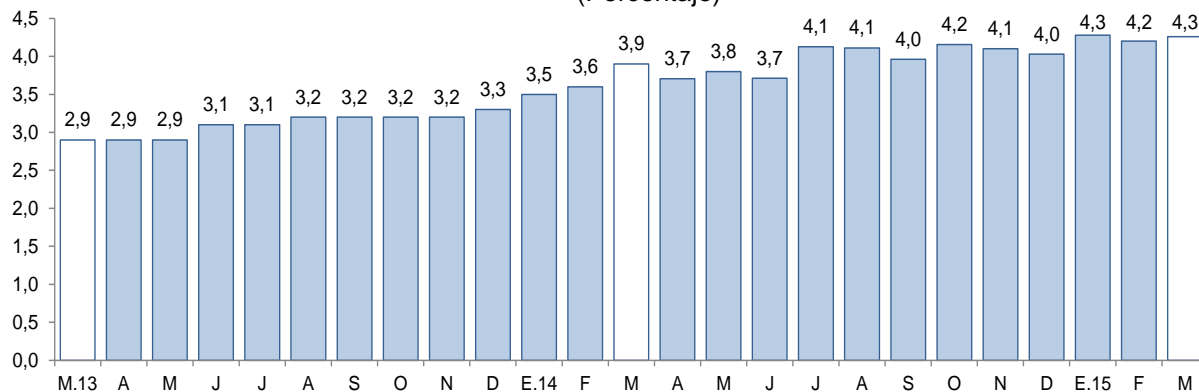

<sup>1/</sup> Morosidad = (créditos vencidos + créditos en cobranza judicial) / colocaciones brutas.

Fuente: Superintendencia de Banca, Seguros y AFP (SBS).

## 2. Depósitos

- Los depósitos en las instituciones financieras de La Libertad (S/. 4 820 millones) presentaron un aumento interanual de 5,6 por ciento en abril, por debajo del crecimiento registrado en similar mes de 2014 (7,3 por ciento).
- Por **tipo de depósito**, los depósitos de ahorro, que representan el 38,7 por ciento de los depósitos totales, mostraron en abril un crecimiento interanual de 10,1 por ciento, seguido de los depósitos a la vista (3,0 por ciento) y de los depósitos a plazo (2,9 por ciento).
- Según el **tipo de institución**, los depósitos en la banca múltiple, que cuentan con una participación del 63,4 por ciento en los depósitos totales, registraron un crecimiento interanual de 13,9 por ciento en abril; mientras que en las instituciones no bancarias se contrajeron en 4,7 por ciento, debido a las menores captaciones de depósitos en las cajas rurales (-21,1 por ciento) y en las empresas financieras (-18,3 por ciento), que fueron atenuadas, en parte, por el aumento en los depósitos en las cajas municipales (0,2 por ciento). Por su parte, los depósitos en el Banco de la Nación, que concentran el 14,2 por ciento de los depósitos totales, cayeron en 8,6 por ciento.
- En cuanto al **tipo de moneda**, los depósitos en moneda extranjera aumentaron 12,2 por ciento interanual; mientras que en moneda nacional 3,4 por ciento. El coeficiente de dolarización de los depósitos registrado en abril fue de 26,5 por ciento, 1,6 puntos porcentuales más frente al registrado en similar mes de 2014.



**CUADRO Nº 10**  
**LA LIBERTAD: DEPÓSITOS**  
(Saldos en millones de nuevos soles)

Instituciones	Abril			
	2014	2015	Estructura %	Var. %
<b>Banco de la Nación</b>	<b>749</b>	<b>684</b>	<b>14,2</b>	<b>-8,6</b>
<b>Banca Múltiple</b>	<b>2 682</b>	<b>3 053</b>	<b>63,4</b>	<b>13,9</b>
<b>Instituciones No Bancarias</b>	<b>1 135</b>	<b>1 082</b>	<b>22,5</b>	<b>-4,7</b>
Cajas Municipales	840	842	17,5	0,2
Cajas Rurales	20	16	0,3	-21,1
Empresas Financieras	275	224	4,7	-18,3
<b>TOTAL <sup>1/</sup></b>	<b>4 566</b>	<b>4 820</b>	<b>100,0</b>	<b>5,6</b>
Depósitos a la vista	1 154	1 189	24,7	3,0
Depósitos de ahorro	1 692	1 863	38,7	10,1
Depósitos a plazo	1 719	1 768	36,7	2,9
En MN	3 428	3 543	73,5	3,4
En ME	1 138	1 277	26,5	12,2

1/ Debido al redondeo de los datos parciales, los totales pueden diferir de la suma de las partes.  
Fuente: Superintendencia de Banca, Seguros y AFP (SBS).  
Elaboración: BCRP, Sucursal Trujillo. Departamento de Estudios Económicos.

**GRÁFICO Nº 11**  
**LA LIBERTAD: EVOLUCIÓN DE LOS DEPÓSITOS**  
(Variación % respecto a similar mes del año anterior)

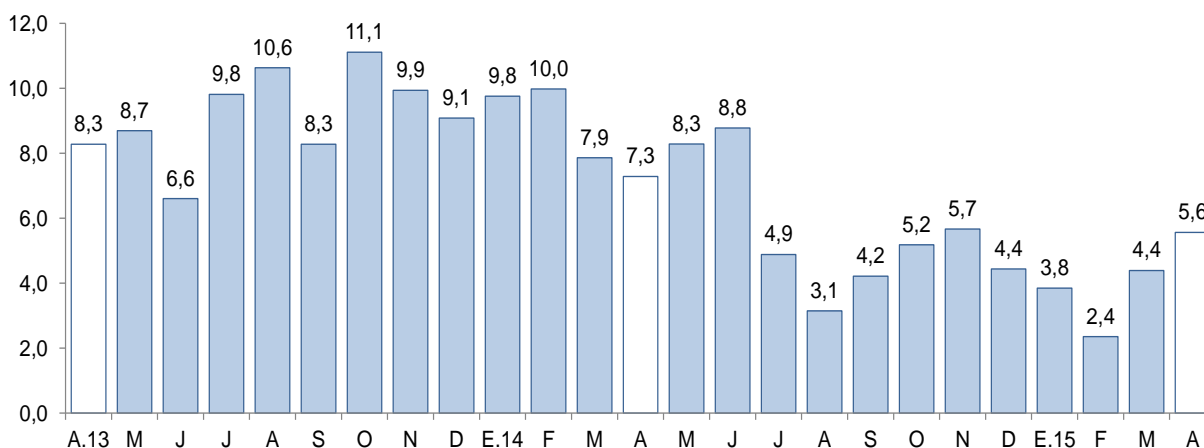

Fuente: Superintendencia de Banca, Seguros y AFP (SBS).



## IV. FINANZAS PÚBLICAS

### 1. Gasto corriente no financiero

- El gasto corriente no financiero en abril del presente año (S/. 214 millones) registró un crecimiento interanual de 2,5 por ciento, en términos reales. Por nivel de gobierno, el gasto aumentó en el Gobierno Nacional (11,7 por ciento) y en el Gobierno Regional (6,0 por ciento); mientras que para los gobiernos locales disminuyó en 25,0 por ciento por menores gastos en personal y obligaciones sociales (-16,4 por ciento), y en bienes y servicios (-15,8 por ciento).

**CUADRO Nº 11**  
**LA LIBERTAD: GASTO CORRIENTE NO FINANCIERO** <sup>1/ 2/</sup>  
(En millones de nuevos soles)

Rubros	Abril			Enero - Abril		
	2014	2015	Var. % real	2014	2015	Var. % real
Gobierno nacional	85	97	11,7	298	366	19,2
Gobierno regional	80	87	6,0	314	323	0,0
Gobiernos locales	39	30	-25,0	141	119	-17,7
<b>Total</b>	<b>203</b>	<b>214</b>	<b>2,5</b>	<b>752</b>	<b>808</b>	<b>4,3</b>

1/ Información actualizada al 30 de abril de 2015.

2/ Comprende el total de gasto corriente.

Fuente: Ministerio de Economía y Finanzas (MEF).

Elaboración: BCRP, Sucursal Trujillo. Departamento de Estudios Económicos.

- El gasto corriente no financiero acumulado en los primeros cuatro meses del año (S/. 808 millones) fue mayor en 4,3 por ciento, en términos reales, frente a lo gastado en el mismo periodo de 2014. Este resultado refleja el comportamiento heterogéneo registrado a nivel de gobierno; por un lado, el aumento del gasto del Gobierno Nacional (19,2 por ciento) y por otro lado, la reducción en el gasto de los gobiernos locales (-17,7 por ciento).

### 2. Gasto de capital

- El gasto de capital en La Libertad correspondiente a los tres niveles de gobierno registró una caída de 43,2 por ciento en abril frente a similar mes de 2014, debido a la menor inversión del Gobierno Nacional (-55,7 por ciento) y de los gobiernos locales (-41,1 por ciento), la cual fue atenuada, por el incremento de la inversión del Gobierno Regional (35,6 por ciento). La caída en el gasto de capital del Gobierno Nacional es explicada por un menor flujo de inversión en el proyecto "Rehabilitación de la carretera Panamericana Norte, tramo km. 557+000 al km. 886+600"; mientras que en el caso de los gobiernos locales, la reducción obedece básicamente a un menor monto invertido en el área de transporte.

**CUADRO Nº 12**  
**LA LIBERTAD: INVERSIÓN PÚBLICA** <sup>1/ 2/</sup>  
(En millones de nuevos soles)

Niveles de gobierno	Abril			Enero - Abril		
	2014	2015	Var. % real	2014	2015	Var. % real
Gobierno Nacional	71	32	-55,7	122	142	13,1
Gobierno Regional	9	13	35,6	37	135	250,9
Gobiernos locales	79	48	-41,1	222	123	-46,0
<b>Total</b>	<b>159</b>	<b>93</b>	<b>-43,2</b>	<b>381</b>	<b>401</b>	<b>2,0</b>

1/ Información actualizada al 30 de abril de 2015.

2/ Adquisición de activos no financieros.

Fuente: Ministerio de Economía y Finanzas (MEF).

Elaboración: BCRP, Sucursal Trujillo. Departamento de Estudios Económicos.



- La inversión pública acumuló un monto de S/. 401 millones entre enero y abril del presente año, 2,0 por ciento más frente a la registrada en similar periodo de 2014. La inversión acumulada del Gobierno Regional pasó de S/ 37 millones a S/. 135 millones en el periodo de referencia, explicado por la ejecución de la III Etapa del Proyecto Chavimochic. En tanto, la menor inversión de los gobiernos locales (-46,0 por ciento) se sustenta en la menor ejecución de obras en las áreas de transporte, cultura y deporte, y educación.
- En cuanto al avance de la inversión pública, lo ejecutado en los primeros cuatro meses del año representa el 27,4 por ciento del PIM, 8,1 puntos porcentuales más de lo ejecutado en el mismo periodo de 2014. El Gobierno Nacional registra un avance del 32,0 por ciento, seguido del Gobierno Regional con el 28,0 por ciento y de los gobiernos locales con el 23,1 por ciento.

**GRÁFICO N° 12**  
**LA LIBERTAD: EVOLUCIÓN DE LA INVERSIÓN PÚBLICA**  
(Variación % real)

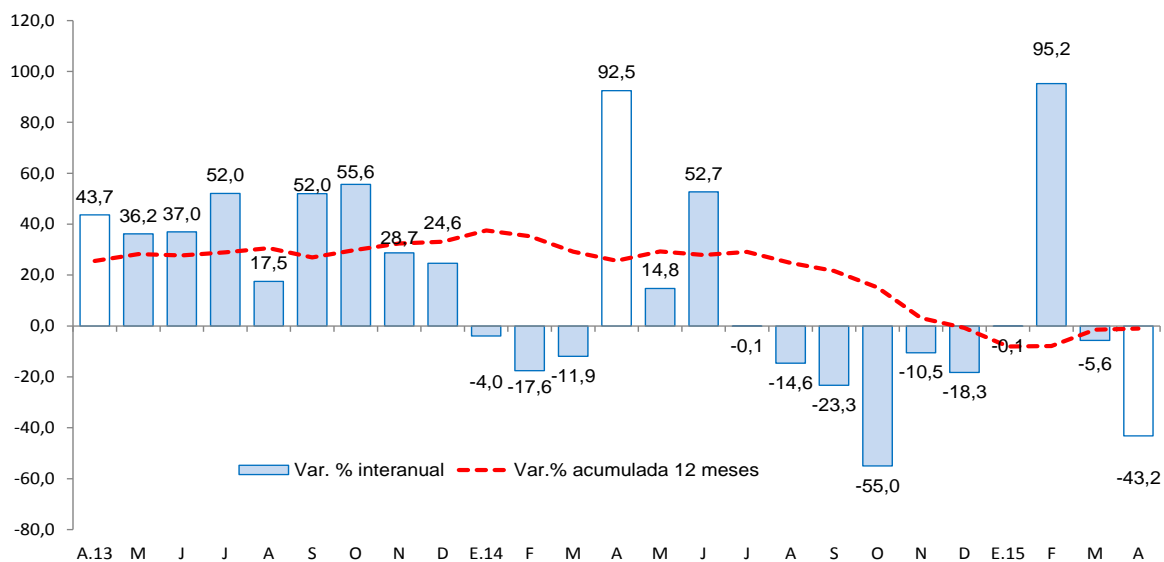

Fuente: Ministerio de Economía y Finanzas (MEF).

- Los principales proyectos ejecutados por los tres niveles de gobierno en el mes fueron:

#### Gobierno Nacional

- Rehabilitación de la carretera Panamericana Norte, tramo km. 557+000 al km. 886+600 (S/. 14,4 millones).
- Concesiones viales (S/. 8,1 millones).
- Rehabilitación y remodelación de la infraestructura educativa y equipamiento de la I.E. César Abraham Vallejo Mendoza - distrito de Santiago de Chuco - provincia de Santiago de Chuco (S/. 1,9 millones).

#### Gobierno Regional

- Mejoramiento del equipamiento de la compañía de bomberos N° 26 y N° 177 - distrito de Trujillo - provincia de Trujillo (S/. 3,5 millones).
- Gestión de proyectos (S/. 1,6 millones).
- Mejoramiento la carretera vecinal Panamericana - Puerto Morín en la provincia de Virú (S/. 1,2 millones).



Gobiernos locales

- Ampliación y mejoramiento del sistema de agua potable y saneamiento en la localidad de Laredo - distrito de Laredo - provincia de Trujillo (S/. 5,1 millones).
- Mejoramiento del sistema de agua potable y creación del sistema de alcantarillado de la zona periférica del área urbana de Cascas - provincia de Gran Chimú (S/. 5,0 millones).
- Mejoramiento y ampliación de las redes de distribución y conexiones domiciliarias de la localidad de Tayabamba - distrito de Tayabamba - provincia de Pataz (S/. 1,7 millones).

**V. ANEXOS**



ANEXO 1

ANCASH: PRODUCCIÓN AGROPECUARIA <sup>1/</sup>  
(T.m.)

PRODUCTOS	2014									2015				PRODUCTOS
	ABR	MAY	JUN	JUL	AGO	SET	OCT	NOV	DIC	ENE	FEB	MAR	ABR	
<b>AGRÍCOLA</b>														<b>AGRÍCOLA</b>
Alfalfa	20 299	19 678	19 148	18 664	18 147	17 428	17 135	17 472	19 035	19 909	20 795	21 661	22 246	Alfalfa
Algodón rama	998	329	0	0	0	0	0	0	0	169	244	1 210	0	Algodón rama
Arroz cáscara	18 630	8 140	1 940	0	0	0	0	0	0	0	12 600	15 900	12 660	Arroz
Arveja grano seco	0	0	117	1 071	868	106	172	0	0	0	0	0	0	Arveja grano seco
Camote	2 130	1 480	1 080	4 906	6 956	3 492	4 605	1 784	5 500	1 370	1 895	1 200	1 488	Camote
Caña de azúcar	74 846	84 162	75 644	11 725	45 368	87 051	91 023	84 766	87 277	84 902	61 439	87 494	93 739	Caña de azúcar
Cebada grano	0	0	470	4 387	4 970	149	13	0	0	0	0	0	0	Cebada
Espárrago	935	1 175	1 180	923	1 099	1 092	1 040	1 013	1 082	840	1 285	1 485	1 320	Espárrago
Frijol grano seco	148	274	442	283	145	85	110	78	299	29	66	47	168	Frijol grano seco
Maíz amarillo duro	3 171	4 413	3 727	6 583	6 997	16 747	15 415	11 472	10 733	7 041	10 199	4 511	6 738	Maíz amarillo duro
Maíz amiláceo	548	2 655	5 459	1 610	138	32	38	23	107	61	155	336	710	Maíz amiláceo
Maíz choclo	5 414	10 102	8 252	5 049	2 078	1 210	520	1 477	3 000	6 432	6 195	6 257	4 445	Maíz choclo
Mango	2 318	0	0	0	0	0	0	0	1 103	1 155	1 905	1 405	1 565	Mango
Palta	4 170	4 028	3 436	1 298	774	523	574	944	1 377	3 313	3 700	4 060	4 026	Palta
Papa	30 719	16 862	6 318	1 652	934	1 113	1 162	1 195	3 980	3 803	13 973	37 579	31 696	Papa
Trigo	0	0	1 028	8 726	7 868	472	15	0	0	0	0	0	0	Trigo
Zapallo	829	1 442	1 493	1 330	1 010	888	979	1 450	1 515	957	962	1 253	1 242	Zapallo
<b>Otros agrícolas</b>														<b>Otros agrícolas</b>
Cebolla	378	840	320	665	1 459	1 287	940	787	1 035	675	915	330	350	Cebolla
Lechuga	160	300	165	210	215	310	0	160	320	215	230	210	170	Lechuga
Manzana	390	339	269	204	144	111	81	105	397	550	558	447	556	Manzana
Maracuyá	588	500	408	75	35	0	0	217	261	705	870	1 092	1 270	Maracuyá
Melocotón	298	257	262	237	238	245	238	302	514	446	448	414	366	Melocotón
Olluco	877	1 700	1 227	247	92	80	84	99	75	0	0	483	1 528	Olluco
Sandía	410	230	0	150	310	202	0	0	0	240	1 280	680	820	Sandía
Yuca	146	718	634	331	936	1 761	1 518	479	516	305	204	105	166	Yuca
Zanahoria	451	331	109	203	1 997	867	2 047	1 166	832	226	209	176	230	Zanahoria
<b>PECUARIO</b>														<b>PECUARIO</b>
Carne de ave <sup>2/</sup>	2 887	3 290	3 323	3 022	3 319	2 990	3 009	2 073	2 228	0	0	0	0	Carne de ave <sup>2/</sup>
Carne de ovino <sup>2/</sup>	257	258	258	259	259	260	262	262	263	3 361	3 539	3 384	2 716	Carne de ovino <sup>2/</sup>
Carne de porcino <sup>2/</sup>	131	132	132	133	133	133	134	134	135	264	264	271	271	Carne de porcino <sup>2/</sup>
Carne de vacuno <sup>2/</sup>	1 362	1 365	1 365	1 369	1 375	1 378	1 382	1 383	1 386	135	135	139	139	Carne de vacuno <sup>2/</sup>
Huevo	78	84	85	83	83	83	84	84	84	0	0	0	0	Huevo
Leche	1 499	1 462	1 464	1 443	1 417	1 418	1 419	1 423	1 427	113	123	85	84	Leche

<sup>1/</sup> Cifras preliminares.

<sup>2/</sup> Peso neto.

Fuente: MINAGRI.

Elaboración: BCRP. Sucursal Trujillo. Departamento de Estudios Económicos.



**ANEXO 2**

**LA LIBERTAD: PRODUCCIÓN PESQUERA <sup>1/</sup>**  
(T.m.)

	2014									2015				
	ABR	MAY	JUN	JUL	AGO	SET	OCT	NOV	DIC	ENE	FEB	MAR	ABR	
<b>CHD <sup>2/</sup></b>	<b>459</b>	<b>635</b>	<b>622</b>	<b>1 066</b>	<b>654</b>	<b>185</b>	<b>36</b>	<b>532</b>	<b>780</b>	<b>881</b>	<b>730</b>	<b>810</b>	<b>420</b>	<b>CHD <sup>2/</sup></b>
1. Fresco	459	635	622	1 066	654	185	36	532	780	881	730	810	420	1. Fresco
2. Congelado	0	0	0	0	0	0	0	0	0	0	0	0	0	2. Congelado
3. Conservas	0	0	0	0	0	0	0	0	0	0	0	0	0	3. Conservas
<b>CHI <sup>3/</sup></b>	<b>0</b>	<b>16 213</b>	<b>164 947</b>	<b>6 976</b>	<b>0</b>	<b>0</b>	<b>0</b>	<b>0</b>	<b>0</b>	<b>0</b>	<b>0</b>	<b>0</b>	<b>224 623</b>	<b>CHI <sup>3/</sup></b>
1. Anchoveta	0	16 213	164 947	6 976	0	0	0	0	0	0	0	0	224 623	1. Anchoveta

1 / Cifras preliminares.

2/ Consumo Humano Directo.

3/ Consumo Humano Indirecto.

Fuente: Ministerio de la Producción

Elaboración: BCRP. Sucursal Trujillo. Departamento de Estudios Económicos.



**ANEXO 3**

**LA LIBERTAD: PRODUCCIÓN MINERA <sup>1/</sup>**

PRODUCTOS	2014									2015				PRODUCTOS
	ABR	MAY	JUN	JUL	AGO	SET	OCT	NOV	DIC	ENE	FEB	MAR	ABR	
<b>MINERÍA METÁLICA</b>														<b>MINERÍA METÁLICA</b>
Cobre (TMF)	142	174	187	172	175	174	186	184	171	138	109	112	113	Cobre (TMF)
Oro (Onzas troy)	108 856	115 158	119 738	110 372	152 380	122 239	147 143	134 778	124 045	130 050	131 144	147 766	123 575	Oro (Onzas troy)
Plata (Onzas troy)	166 684	177 493	177 038	158 801	171 080	202 358	224 108	221 422	184 549	177 407	169 952	182 928	177 819	Plata (Onzas troy)
Plomo (TMF)	128	153	179	147	160	126	139	137	149	129	95	92	112	Plomo (TMF)
Zinc (TMF)	426	433	451	346	440	390	437	422	435	416	249	264	290	Zinc (TMF)

<sup>1/</sup> Cifras preliminares.

Fuente: MINEM.

Elaboración: BCRP, Sucursal Trujillo. Departamento de Estudios Económicos.





**ANEXO 4**

**LA LIBERTAD: PRODUCCIÓN MANUFACTURERA <sup>1/</sup>**  
(índice 1994 = 100)

DESCRIPCION	2014									2015				DESCRIPCION
	ABR	MAY	JUN	JUL	AGO	SET	OCT	NOV	DIC	ENE	FEB	MAR	ABR	
<b>MANUFACTURA PRIMARIA</b>	<b>269</b>	<b>251</b>	<b>312</b>	<b>160</b>	<b>296</b>	<b>299</b>	<b>308</b>	<b>302</b>	<b>304</b>	<b>235</b>	<b>260</b>	<b>256</b>	<b>402</b>	<b>MANUFACTURA PRIMARIA</b>
1511 PRODUCTOS CARNICOS	215	218	196	211	236	217	250	204	218	203	195	239	253	1511 PRODUCTOS CARNICOS
1512-15 HARINA Y ACEITE DE PESCADO	0	66	717	30	0	0	0	0	0	0	0	0	951	1512-15 HARINA Y ACEITE DE PESCADO
1542 AZUCAR	350	306	205	193	386	391	401	397	397	305	340	330	256	1542 AZUCAR
<b>MANUFACTURA NO PRIMARIA</b>	<b>308</b>	<b>320</b>	<b>314</b>	<b>299</b>	<b>391</b>	<b>397</b>	<b>407</b>	<b>377</b>	<b>355</b>	<b>338</b>	<b>336</b>	<b>364</b>	<b>301</b>	<b>MANUFACTURA NO PRIMARIA</b>
1513 CONSERVACION FRUTAS/HORTALIZAS	481	432	380	405	941	1239	1196	862	694	681	734	764	301	1513 CONSERVACION FRUTAS/HORTALIZAS
1520 PRODUCTOS LACTEOS	162	139	160	148	137	132	126	131	101	91	99	123	121	1520 PRODUCTOS LACTEOS
1531 PRODUCTOS DE MOLINERIA	141	139	142	143	151	152	141	148	130	115	107	142	128	1531 PRODUCTOS DE MOLINERIA
1533 ALIMENTOS PARA ANIMALES	682	685	701	723	686	633	639	679	647	692	686	699	676	1533 ALIMENTOS PARA ANIMALES
1541 PRODUCTOS DE PANADERIA	234	239	256	253	270	265	262	257	188	237	149	204	182	1541 PRODUCTOS DE PANADERIA
1543 ELABORACION DE CHOCOLATE	103	123	149	153	207	469	495	675	760	60	12	100	100	1543 ELABORACION DE CHOCOLATE
1551 BEBIDAS ALCOHOLICAS	327	330	200	250	345	337	421	350	356	275	283	300	270	1551 BEBIDAS ALCOHOLICAS
1554 BEBIDAS GASEOSAS	665	850	1050	707	1096	882	998	1020	1282	1154	1025	1317	1308	1554 BEBIDAS GASEOSAS
1711 HILADOS DE ALGODÓN	143	156	152	156	163	179	156	149	168	184	166	159	137	1711 HILADOS DE ALGODÓN
1911 CUERO	34	25	28	36	45	40	42	35	26	29	27	26	16	1911 CUERO
1920 CALZADO	229	296	272	255	290	216	271	276	471	200	356	287	269	1920 CALZADO
2021 TABLEROS AGLOMERADOS	809	851	627	643	792	879	873	817	456	705	684	760	650	2021 TABLEROS AGLOMERADOS
2101 PAPEL Y CARTON	291	295	318	203	334	290	287	346	300	244	228	221	270	2101 PAPEL Y CARTON
2212 EDICION DE PERIODICOS	125	126	114	117	121	118	131	116	114	130	114	128	129	2212 EDICION DE PERIODICOS
2520 PRODUCTOS DE PLASTICO	408	431	405	420	425	383	457	502	376	348	426	419	420	2520 PRODUCTOS DE PLASTICO
2694 CEMENTO	280	309	302	287	312	291	320	318	314	263	288	286	243	2694 CEMENTO
3420 CARROCERIAS	106	100	69	143	180	169	111	90	116	116	90	143	111	3420 CARROCERIAS
<b>TOTAL</b>	<b>295</b>	<b>298</b>	<b>314</b>	<b>256</b>	<b>361</b>	<b>366</b>	<b>376</b>	<b>354</b>	<b>339</b>	<b>305</b>	<b>312</b>	<b>330</b>	<b>333</b>	<b>TOTAL</b>

<sup>1/</sup> Cifras preliminares.

Fuente: Gerencia Regional de Agricultura, Ministerio de la Producción y Empresas.

Elaboración: BCRP, Sucursal Trujillo, Departamento de Estudios Económicos.



ANEXO 5

LA LIBERTAD: PRODUCCIÓN MANUFACTURERA <sup>1/</sup>  
(Variación porcentual)

DESCRIPCION	2014									2015				DESCRIPCION
	ABR	MAY	JUN	JUL	AGO	SET	OCT	NOV	DIC	ENE	FEB	MAR	ABR	
<b>MANUFACTURA PRIMARIA</b>	<b>9,7</b>	<b>-5,4</b>	<b>-10,1</b>	<b>-11,5</b>	<b>28,6</b>	<b>2,9</b>	<b>6,9</b>	<b>-35,4</b>	<b>-41,3</b>	<b>-21,0</b>	<b>3,7</b>	<b>0,8</b>	<b>49,5</b>	<b>MANUFACTURA PRIMARIA</b>
1511 PRODUCTOS CARNICOS	-8,4	-2,2	1,1	-6,2	11,3	12,2	13,6	4,7	27,2	-0,9	4,4	18,5	17,4	1511 PRODUCTOS CARNICOS
1512-15 HARINA Y ACEITE DE PESCADO	-	-68,8	-2,1	-89,2	-	-	-	-100,0	-100,0	-100,0	-	-	-	1512-15 HARINA Y ACEITE DE PESCADO
1542 AZÚCAR	10,7	7,9	-17,5	28,5	29,6	2,6	6,6	9,7	7,6	7,2	3,7	-0,1	-26,9	1542 AZÚCAR
<b>MANUFACTURA NO PRIMARIA</b>	<b>-3,1</b>	<b>-4,6</b>	<b>6,7</b>	<b>-3,5</b>	<b>12,1</b>	<b>3,0</b>	<b>6,1</b>	<b>4,9</b>	<b>0,2</b>	<b>-14,5</b>	<b>-8,1</b>	<b>-4,2</b>	<b>-2,2</b>	<b>MANUFACTURA NO PRIMARIA</b>
1513 CONSERVACION FRUTAS/HORTALZAS	-13,8	-38,4	-17,9	-12,9	38,1	19,4	19,3	1,1	1,4	-27,2	-19,5	-24,2	-37,4	1513 CONSERVACION FRUTAS/HORTALZAS
1520 PRODUCTOS LACTEOS	14,3	-4,1	17,3	4,8	4,4	32,0	40,5	-9,2	-18,7	24,8	-13,3	11,1	-25,1	1520 PRODUCTOS LACTEOS
1531 PRODUCTOS DE MOLINERIA	14,7	-8,9	5,1	-17,1	8,2	-5,5	-3,7	13,0	-1,7	-10,8	-12,2	-10,6	-8,8	1531 PRODUCTOS DE MOLINERIA
1533 ALIMENTOS PARA ANIMALES	21,2	-3,8	3,9	5,0	3,3	-5,1	-3,3	6,8	4,6	3,5	2,7	0,8	-0,9	1533 ALIMENTOS PARA ANIMALES
1541 PRODUCTOS DE PANADERIA	-6,9	-9,8	7,0	-8,4	-6,9	-1,3	-6,8	-2,5	-40,4	1,9	-4,4	-14,6	-22,2	1541 PRODUCTOS DE PANADERIA
1543 ELABORACION DE CHOCOLATE	-14,7	4,7	12,3	-12,3	-2,5	14,6	-6,3	1,9	10,0	70,6	-78,8	46,5	-2,3	1543 ELABORACION DE CHOCOLATE
1551 BEBIDAS ALCOHOLICAS	-14,7	-2,9	-5,5	-4,0	-5,2	-14,2	20,6	3,7	6,9	-2,6	-0,6	-21,3	-17,3	1551 BEBIDAS ALCOHOLICAS
1554 BEBIDAS GASEOSAS	-12,4	14,5	96,5	22,2	43,3	4,8	10,5	10,0	-0,8	-21,5	-3,7	64,8	96,7	1554 BEBIDAS GASEOSAS
1711 HILADOS DE ALGODÓN	-3,9	10,7	6,6	-5,6	12,3	7,8	-0,7	3,1	6,3	39,7	15,6	-5,5	-4,4	1711 HILADOS DE ALGODÓN
1911 CUERO	1,9	25,5	-3,1	14,5	43,8	39,1	13,2	35,7	-34,6	-29,7	-35,1	-37,0	-52,0	1911 CUERO
1920 CALZADO	-26,5	15,6	-3,9	-18,6	-1,8	-25,5	-25,5	44,5	311,5	9,4	46,9	18,0	17,5	1920 CALZADO
2021 TABLEROS AGLOMERADOS	3,0	14,4	-16,0	-9,5	0,1	30,2	53,2	54,9	-7,3	-13,6	-13,1	-18,4	-19,7	2021 TABLEROS AGLOMERADOS
2101 PAPEL Y CARTON	-9,2	60,1	-0,4	-21,0	3,6	-8,7	-11,4	7,7	32,5	-38,2	-28,7	-34,7	-7,1	2101 PAPEL Y CARTON
2212 EDICION DE PERIODICOS	-2,6	-7,0	-7,5	-6,3	-9,5	-1,3	1,8	-5,9	-5,2	-8,2	-5,1	1,5	3,1	2212 EDICION DE PERIODICOS
2520 PRODUCTOS DE PLASTICO	23,9	11,1	-2,7	-0,8	-6,4	-5,2	0,4	3,6	9,0	-17,9	-13,0	-9,2	2,9	2520 PRODUCTOS DE PLASTICO
2694 CEMENTO	-7,7	7,1	6,4	-7,0	-8,5	-13,4	-2,3	1,7	0,8	-12,3	-9,4	-1,7	-13,2	2694 CEMENTO
3420 CARROCERIAS	-35,5	-36,7	-48,0	3,8	142,9	100,0	-36,4	-52,8	-47,6	-29,0	112,5	35,0	5,0	3420 CARROCERIAS
<b>TOTAL</b>	<b>0,2</b>	<b>-4,8</b>	<b>0,8</b>	<b>-5,2</b>	<b>15,9</b>	<b>3,0</b>	<b>6,3</b>	<b>-10,2</b>	<b>-16,5</b>	<b>-16,1</b>	<b>-5,3</b>	<b>-3,0</b>	<b>12,6</b>	<b>TOTAL</b>

1/ Cifras preliminares.

2/ Variación mayor a 1000 por ciento.

Fuente: Gerencia Regional de Agricultura, Ministerio de la Producción y Empresas.

Elaboración: BCRP, Sucursal Trujillo. Departamento de Estudios Económicos.



ANEXO 6

LA LIBERTAD: EXPORTACIONES POR TIPO DE PRODUCTO 1/  
(Valores FOB en millones de US\$)

TIPO	2014									2015				TIPO
	ABR	MAY	JUN	JUL	AGO	SET	OCT	NOV	DIC	ENE	FEB	MAR	ABR	
<b>Productos tradicionales</b>	<b>140</b>	<b>180</b>	<b>156</b>	<b>154</b>	<b>193</b>	<b>139</b>	<b>171</b>	<b>145</b>	<b>234</b>	<b>128</b>	<b>193</b>	<b>143</b>	<b>159</b>	<b>Productos tradicionales</b>
Pesqueros	12	18	1	8	7	4	2	5	6	1	0	0	1	Pesqueros
Agrícolas	1	0	8	0	6	4	5	4	17	1	1	1	4	Agrícolas
Mineros	126	162	146	145	180	131	165	136	212	125	192	141	154	Mineros
<b>Productos no tradicionales</b>	<b>41</b>	<b>72</b>	<b>77</b>	<b>74</b>	<b>50</b>	<b>56</b>	<b>70</b>	<b>77</b>	<b>75</b>	<b>52</b>	<b>52</b>	<b>52</b>	<b>39</b>	<b>Productos no tradicionales</b>
Agropecuarios	39	62	73	68	47	50	59	66	66	48	43	47	33	Agropecuarios
Textiles	0	0	0	0	0	0	0	0	0	0	0	0	0	Textiles
Maderas y papeles	0	0	0	0	0	0	0	0	0	0	0	0	0	Maderas y papeles
Químicos	0	6	2	4	0	4	5	4	4	2	2	2	3	Químicos
Productos mineros no metálicos	1	2	1	1	2	1	6	5	4	2	6	2	1	Productos mineros no metálicos
Sidero - metalúrgico y joyería	0	0	0	0	0	0	0	0	0	0	0	0	0	Sidero - metalúrgico y joyería
Otros	1	1	1	1	1	1	0	1	1	0	0	1	1	Otros
<b>Otros 2/</b>	<b>0</b>	<b>0</b>	<b>0</b>	<b>0</b>	<b>0</b>	<b>0</b>	<b>0</b>	<b>0</b>	<b>0</b>	<b>0</b>	<b>0</b>	<b>0</b>	<b>0</b>	<b>Otros 2/</b>
<b>TOTAL</b>	<b>181</b>	<b>252</b>	<b>232</b>	<b>228</b>	<b>243</b>	<b>196</b>	<b>241</b>	<b>223</b>	<b>309</b>	<b>180</b>	<b>246</b>	<b>195</b>	<b>198</b>	<b>TOTAL</b>

1/ Cifras preliminares.

2/ Comprende la venta de combustibles y alimentos a naves extranjeras y la reparación de bienes de capital.

Fuente: SUNAT.

Elaboración: BCRP. Sucursal Trujillo. Departamento de Estudios Económicos.



ANEXO 7

LA LIBERTAD: EXPORTACIONES NO TRADICIONALES AGROPECUARIOS 1/  
(Valores FOB en millones de US\$)

TIPO	2014									2015				TIPO
	ABR	MAY	JUN	JUL	AGO	SET	OCT	NOV	DIC	ENE	FEB	MAR	ABR	
<b>LEGUMBRES</b>	<b>23</b>	<b>26</b>	<b>25</b>	<b>29</b>	<b>22</b>	<b>35</b>	<b>43</b>	<b>44</b>	<b>44</b>	<b>29</b>	<b>26</b>	<b>27</b>	<b>18</b>	<b>LEGUMBRES</b>
Alcachofas en conserva	2	4	3	2	3	5	10	9	8	4	2	3	2	Alcachofas en conserva
Espárragos congelados	0	1	1	1	0	0	0	1	1	1	0	0	0	Espárragos congelados
Espárragos en conserva	11	11	12	8	7	13	15	15	14	9	10	11	8	Espárragos en conserva
Espárragos frescos	3	3	5	13	9	9	7	8	9	8	8	7	3	Espárragos frescos
Pimientos en conserva	2	2	1	1	1	3	3	4	5	3	2	1	1	Pimientos en conserva
Resto de legumbres 2/	4	6	3	4	2	5	7	6	7	5	4	4	3	Resto de legumbres 2/
<b>FRUTAS</b>	<b>7</b>	<b>28</b>	<b>36</b>	<b>29</b>	<b>15</b>	<b>7</b>	<b>6</b>	<b>12</b>	<b>10</b>	<b>7</b>	<b>8</b>	<b>8</b>	<b>7</b>	<b>FRUTAS</b>
Mangos	2	1	1	0	0	0	0	0	0	1	5	4	2	Mangos
Aguacates (paltas)	3	26	34	26	10	0	0	0	0	0	0	0	3	Aguacates (paltas)
Arándanos 3/	0	0	0	0	2	5	4	7	3	3	2	2	1	Arándanos 3/
Uvas frescas	0	0	0	0	1	0	1	4	5	1	1	1	1	Uvas frescas
Resto de frutas 4/	1	1	1	3	2	2	1	1	2	1	1	0	0	Resto de frutas 4/
<b>PRODUCTOS VEGETALES DIVERSOS</b>	<b>6</b>	<b>5</b>	<b>9</b>	<b>9</b>	<b>7</b>	<b>5</b>	<b>8</b>	<b>8</b>	<b>8</b>	<b>8</b>	<b>8</b>	<b>10</b>	<b>8</b>	<b>PRODUCTOS VEGETALES DIVERSOS</b>
Alimentos para animales	6	5	9	9	7	5	8	8	8	8	8	10	8	Alimentos para animales
Resto de Productos vegetales diversos 5/	0	0	0	0	0	0	0	0	0	0	0	0	0	Resto de Productos vegetales diversos 5/
<b>OTROS 6/</b>	<b>2</b>	<b>3</b>	<b>3</b>	<b>2</b>	<b>3</b>	<b>3</b>	<b>3</b>	<b>2</b>	<b>3</b>	<b>4</b>	<b>2</b>	<b>3</b>	<b>1</b>	<b>OTROS 6/</b>
<b>AGROPECUARIOS</b>	<b>39</b>	<b>62</b>	<b>73</b>	<b>68</b>	<b>47</b>	<b>50</b>	<b>59</b>	<b>66</b>	<b>66</b>	<b>48</b>	<b>43</b>	<b>47</b>	<b>33</b>	<b>AGROPECUARIOS</b>

1/ Cifras preliminares.

2/ Tomates, cebolla, frijoles y demás hortalizas.

3/ Arándanos rojos, mirtilos y demás frutos del género Vaccinium.

4/ Resto de frutas. Papayas, uvas, limones, mermeladas y mandarinas.

5/ Flores y capullos, harina de flores, tara en polvo, arbustos y matas.

6/ Té, café, cacao y esencias, cereales y sus preparaciones, y demás.

Fuente: SUNAT.

Elaboración: BCRP. Sucursal Trujillo. Departamento de Estudios Económicos.



**ANEXO 8**

**LA LIBERTAD: IMPORTACIONES POR EL PUERTO DE SALAVERRY 1/  
(Valores FOB en millones de US\$)**

	2014										2015				
	ABR	MAY	JUN	JUL	AGO	SET	OCT	NOV	DIC	ENE	FEB	MAR	ABR		
<b>I. Bienes de consumo</b>	<b>0</b>	<b>0</b>	<b>0</b>	<b>0</b>	<b>0</b>	<b>0</b>	<b>0</b>	<b>0</b>	<b>0</b>	<b>0</b>	<b>0</b>	<b>0</b>	<b>0</b>	<b>0</b>	<b>I. Bienes de consumo</b>
<b>II. Insumos</b>	<b>33</b>	<b>39</b>	<b>17</b>	<b>56</b>	<b>56</b>	<b>71</b>	<b>22</b>	<b>31</b>	<b>25</b>	<b>70</b>	<b>29</b>	<b>31</b>	<b>25</b>	<b>II. Insumos</b>	
Combustibles, lubricantes y conexos	0	0	0	0	0	0	0	0	0	0	0	0	0	Combustibles, lubricantes y conexos	
Materias primas para la agricultura	13	34	7	39	27	49	8	20	16	19	27	21	14	Materias primas para la agricultura	
Materias primas para la industria	20	5	10	17	29	22	14	11	9	51	2	9	11	Materias primas para la industria	
<b>III. Bienes de capital y materiales de construcción</b>	<b>23</b>	<b>2</b>	<b>0</b>	<b>4</b>	<b>4</b>	<b>1</b>	<b>1</b>	<b>2</b>	<b>1</b>	<b>0</b>	<b>1</b>	<b>1</b>	<b>1</b>	<b>III. Bienes de capital y materiales de construcción</b>	
Materiales de construcción	3	2	0	4	4	1	1	2	1	0	1	1	1	Materiales de construcción	
Para la Agricultura	0	0	0	0	0	0	0	0	0	0	0	0	0	Para la Agricultura	
Para la industria	21	0	0	0	0	0	0	0	0	0	0	0	0	Para la industria	
<b>TOTAL</b>	<b>56</b>	<b>42</b>	<b>17</b>	<b>59</b>	<b>60</b>	<b>72</b>	<b>23</b>	<b>33</b>	<b>26</b>	<b>70</b>	<b>30</b>	<b>32</b>	<b>26</b>	<b>TOTAL</b>	

1/ Cifras preliminares

Fuente: SUNAT.

Elaboración: BCRP. Sucursal Trujillo. Departamento de Estudios Económicos.



**ANEXO 9**

**LA LIBERTAD: INGRESOS RECAUDADOS POR EL GOBIERNO CENTRAL <sup>1/</sup>**  
(En millones de nuevos soles)

RUBROS	2014										2015				RUBROS
	ABR	MAY	JUN	JUL	AGO	SET	OCT	NOV	DIC	ENE	FEB	MAR	ABR		
<b>I. INGRESOS TRIBUTARIOS</b>	<b>141</b>	<b>104</b>	<b>114</b>	<b>130</b>	<b>230</b>	<b>146</b>	<b>138</b>	<b>136</b>	<b>143</b>	<b>285</b>	<b>112</b>	<b>184</b>	<b>217</b>	<b>I. INGRESOS TRIBUTARIOS</b>	
<b>1. Impuestos a la Renta</b>	<b>56</b>	<b>37</b>	<b>35</b>	<b>39</b>	<b>40</b>	<b>40</b>	<b>45</b>	<b>46</b>	<b>49</b>	<b>66</b>	<b>50</b>	<b>76</b>	<b>125</b>	<b>1. Impuestos a los Ingresos</b>	
- Personas Naturales	22	15	15	19	18	16	18	17	17	31	14	16	24	- Personas Naturales	
- Personas Jurídicas	19	18	17	19	21	23	26	28	31	34	36	32	25	- Personas Jurídicas	
- Regularización	15	4	3	1	1	1	1	1	1	0	0	27	76	- Regularización	
<b>2. Impuestos a la Importación</b>	<b>2</b>	<b>1</b>	<b>3</b>	<b>8</b>	<b>4</b>	<b>5</b>	<b>5</b>	<b>2</b>	<b>0</b>	<b>2</b>	<b>1</b>	<b>2</b>	<b>1</b>	<b>2. Impuestos a la Importación</b>	
<b>3. Impuestos General a las Ventas</b>	<b>67</b>	<b>52</b>	<b>64</b>	<b>70</b>	<b>170</b>	<b>88</b>	<b>73</b>	<b>75</b>	<b>77</b>	<b>210</b>	<b>55</b>	<b>100</b>	<b>66</b>	<b>3. Impuestos General a las Ventas</b>	
- Operaciones Internas	42	41	48	44	149	58	54	59	70	174	45	92	57	- Operaciones Internas	
- Operaciones Externas	25	12	16	27	22	30	19	16	7	36	11	9	9	- Operaciones Externas	
<b>4. Impuestos Selectivo al Consumo</b>	<b>2</b>	<b>2</b>	<b>2</b>	<b>2</b>	<b>2</b>	<b>2</b>	<b>2</b>	<b>2</b>	<b>2</b>	<b>2</b>	<b>1</b>	<b>1</b>	<b>2</b>	<b>4. Impuestos Selectivo al Consumo</b>	
<b>5. Otros Ingresos Tributarios</b>	<b>13</b>	<b>12</b>	<b>10</b>	<b>11</b>	<b>13</b>	<b>12</b>	<b>13</b>	<b>11</b>	<b>15</b>	<b>5</b>	<b>5</b>	<b>6</b>	<b>22</b>	<b>5. Otros Ingresos Tributarios</b>	
<b>II. INGRESOS NO TRIBUTARIOS</b>	<b>6</b>	<b>3</b>	<b>2</b>	<b>2</b>	<b>1</b>	<b>5</b>	<b>3</b>	<b>5</b>	<b>8</b>	<b>4</b>	<b>3</b>	<b>3</b>	<b>2</b>	<b>II. INGRESOS NO TRIBUTARIOS</b>	
<b>INGRESOS CORRIENTES (I+II)</b>	<b>147</b>	<b>107</b>	<b>117</b>	<b>133</b>	<b>231</b>	<b>151</b>	<b>141</b>	<b>141</b>	<b>152</b>	<b>288</b>	<b>115</b>	<b>188</b>	<b>219</b>	<b>INGRESOS CORRIENTES (I+II)</b>	

<sup>1/</sup> Información actualizada al 30 de abril de 2015.  
Fuente: SUNAT.

Elaboración: BCRP, Sucursal Trujillo. Departamento de Estudios Económicos.



ANEXO 10

LA LIBERTAD: GASTOS NO FINANCIEROS DEL GOBIERNO NACIONAL, SEGÚN TIPO DE GASTO <sup>1/</sup>  
(En millones de nuevos soles)

TIPO DE GASTO	2014									2015				TIPO DE GASTO
	ABR	MAY	JUN	JUL	AGO	SET	OCT	NOV	DIC	ENE	FEB	MAR	ABR	
<b>GASTOS NO FINANCIEROS</b>	<b>157</b>	<b>104</b>	<b>112</b>	<b>113</b>	<b>149</b>	<b>111</b>	<b>133</b>	<b>126</b>	<b>234</b>	<b>110</b>	<b>136</b>	<b>133</b>	<b>131</b>	<b>GASTOS NO FINANCIEROS</b>
<b>a. GASTOS CORRIENTES</b>	<b>85</b>	<b>80</b>	<b>94</b>	<b>88</b>	<b>115</b>	<b>72</b>	<b>91</b>	<b>88</b>	<b>169</b>	<b>74</b>	<b>95</b>	<b>100</b>	<b>97</b>	<b>a. GASTOS CORRIENTES</b>
1. Personal y obligaciones sociales	23	25	24	30	24	24	25	23	31	38	28	29	29	1. Personal y obligaciones sociales
2. Pensiones y otras prestaciones sociales	27	20	20	38	20	22	22	19	44	21	20	20	22	2. Pensiones y otras prestaciones sociales
3. Bienes y servicios	14	17	16	18	16	15	14	19	35	7	11	22	15	3. Bienes y servicios
4. Donaciones y transferencias	8	4	1	1	14	3	1	4	1	7	15	16	4	4. Donaciones y transferencias
5. Otros gastos	12	14	32	1	40	9	28	22	59	1	21	14	27	5. Otros gastos
<b>b. GASTOS DE CAPITAL</b>	<b>72</b>	<b>24</b>	<b>18</b>	<b>25</b>	<b>34</b>	<b>39</b>	<b>42</b>	<b>38</b>	<b>65</b>	<b>36</b>	<b>42</b>	<b>33</b>	<b>33</b>	<b>b. GASTOS DE CAPITAL</b>
1. Adquisición de activos no financieros	71	23	14	25	33	39	42	38	62	36	41	33	32	1. Adquisición de activos no financieros
2. Otros gastos de capital	1	1	4	0	1	0	0	0	3	0	1	0	1	2. Otros gastos de capital

<sup>1/</sup> Información actualizada al 30 de abril de 2015.

Fuente: Ministerio de Economía y Finanzas (MEF).

Elaboración: BCRP, Sucursal Trujillo. Departamento de Estudios Económicos.



ANEXO 11

LA LIBERTAD: GASTOS NO FINANCIEROS DEL GOBIERNO REGIONAL, SEGÚN TIPO DE GASTO <sup>1/</sup>  
(En millones de nuevos soles)

TIPO DE GASTO	2014									2015				TIPO DE GASTO
	ABR	MAY	JUN	JUL	AGO	SET	OCT	NOV	DIC	ENE	FEB	MAR	ABR	
<b>GASTOS NO FINANCIEROS</b>	<b>89</b>	<b>92</b>	<b>184</b>	<b>152</b>	<b>97</b>	<b>153</b>	<b>48</b>	<b>111</b>	<b>185</b>	<b>91</b>	<b>179</b>	<b>88</b>	<b>100</b>	<b>GASTOS NO FINANCIEROS</b>
<b>a. GASTOS CORRIENTES</b>	<b>80</b>	<b>82</b>	<b>83</b>	<b>103</b>	<b>85</b>	<b>142</b>	<b>84</b>	<b>95</b>	<b>160</b>	<b>87</b>	<b>71</b>	<b>78</b>	<b>87</b>	<b>a. GASTOS CORRIENTES</b>
1. Personal y obligaciones sociales	51	54	54	68	54	89	55	63	98	64	49	49	60	1. Personal y obligaciones sociales
2. Pensiones y otras prestaciones sociales	13	13	13	19	12	37	12	13	24	17	13	13	13	2. Pensiones y otras prestaciones sociales
3. Bienes y servicios	15	14	16	15	18	14	16	18	36	6	10	16	14	3. Bienes y servicios
4. Donaciones y transferencias	0	0	0	0	0	0	0	0	0	0	0	0	0	4. Donaciones y transferencias
5. Otros gastos	0	0	1	0	1	2	1	1	2	0	0	1	0	5. Otros gastos
<b>b. GASTOS DE CAPITAL</b>	<b>9</b>	<b>10</b>	<b>101</b>	<b>49</b>	<b>12</b>	<b>11</b>	<b>-36</b>	<b>16</b>	<b>25</b>	<b>4</b>	<b>108</b>	<b>10</b>	<b>13</b>	<b>b. GASTOS DE CAPITAL</b>
1. Adquisición de activos no financieros	9	10	52	49	12	11	-36	16	25	4	108	10	13	1. Adquisición de activos no financieros
2. Otros gastos de capital	0	0	49	0	0	0	0	0	0	0	0	0	0	2. Otros gastos de capital

<sup>1/</sup> Información actualizada al 30 de abril de 2015.

Fuente: Ministerio de Economía y Finanzas (MEF).

Elaboración: BCRP, Sucursal Trujillo. Departamento de Estudios Económicos.





ANEXO 12

LA LIBERTAD: GASTOS NO FINANCIEROS DE LOS GOBIERNOS LOCALES, SEGÚN TIPO DE GASTO <sup>1/</sup>  
(En millones de nuevos soles)

TIPO DE GASTO	2014									2015				TIPO DE GASTO
	ABR	MAY	JUN	JUL	AGO	SET	OCT	NOV	DIC	ENE	FEB	MAR	ABR	
<b>GASTOS NO FINANCIEROS</b>	<b>118</b>	<b>118</b>	<b>105</b>	<b>104</b>	<b>109</b>	<b>98</b>	<b>119</b>	<b>152</b>	<b>221</b>	<b>16</b>	<b>53</b>	<b>95</b>	<b>78</b>	<b>GASTOS NO FINANCIEROS</b>
<b>a. GASTOS CORRIENTES</b>	<b>39</b>	<b>51</b>	<b>39</b>	<b>48</b>	<b>46</b>	<b>37</b>	<b>42</b>	<b>46</b>	<b>54</b>	<b>13</b>	<b>29</b>	<b>47</b>	<b>30</b>	<b>a. GASTOS CORRIENTES</b>
1. Personal y obligaciones sociales	11	10	8	13	10	8	10	9	12	7	11	12	9	1. Personal y obligaciones sociales
2. Pensiones y otras prestaciones sociales	3	3	3	4	3	2	5	2	4	1	2	3	3	2. Pensiones y otras prestaciones sociales
3. Bienes y servicios	24	28	24	28	28	26	25	25	37	5	15	23	21	3. Bienes y servicios
4. Donaciones y transferencias	0	9	3	2	4	0	1	10	2	0	0	9	-3	4. Donaciones y transferencias
5. Otros gastos	1	1	1	1	2	0	1	1	0	0	1	1	1	5. Otros gastos
<b>b. GASTOS DE CAPITAL</b>	<b>79</b>	<b>67</b>	<b>67</b>	<b>56</b>	<b>63</b>	<b>60</b>	<b>77</b>	<b>106</b>	<b>166</b>	<b>3</b>	<b>24</b>	<b>48</b>	<b>48</b>	<b>b. GASTOS DE CAPITAL</b>
1. Adquisición de activos no financieros	79	67	67	56	63	60	77	106	166	3	24	48	48	1. Adquisición de activos no financieros
2. Otros gastos de capital	0	0	0	0	0	1	0	0	0	0	0	0	0	2. Otros gastos de capital

<sup>1/</sup> Información actualizada al 30 de abril de 2015.  
Fuente: Ministerio de Economía y Finanzas (MEF).  
Elaboración: BCRP, Sucursal Trujillo. Departamento de Estudios Económicos.



ANEXO 13

LA LIBERTAD: CRÉDITO <sup>1/</sup>  
(En millones de nuevos soles)

ENTIDADES FINANCIERAS	2014									2015				ENTIDADES FINANCIERAS
	ABR	MAY	JUN	JUL	AGO	SET	OCT	NOV	DIC	ENE	FEB	MAR	ABR	
I. Banco de la Nación	161	163	164	164	165	166	167	166	166	169	172	175	176	I. Banco de la Nación
II. Agrobanco	33	46	47	49	49	49	49	48	47	49	50	51	52	II. Agrobanco
III. Banca Múltiple	5 290	5 333	5 380	5 401	5 393	5 358	5 359	5 392	5 415	5 386	5 400	5 679	5 671	III. Banca Múltiple
IV. Entidades no Bancarias	1 214	1 220	1 228	1 238	1 252	1 265	1 286	1 337	1 372	1 392	1 397	1 179	1 190	IV. Entidades no Bancarias
Cajas Municipales	606	606	611	619	630	640	650	662	689	702	707	712	715	Cajas Municipales
Cajas Rurales de Ahorro y Crédito	22	21	21	21	21	21	22	45	44	43	40	40	40	Cajas Rurales de Ahorro y Crédito
Edpymes	30	31	30	30	31	30	31	32	33	32	33	33	37	Edpymes
Financieras	556	563	565	568	571	574	583	598	607	614	617	395	398	Financieras
<b>TOTAL</b>	<b>6 697</b>	<b>6 762</b>	<b>6 817</b>	<b>6 852</b>	<b>6 858</b>	<b>6 839</b>	<b>6 862</b>	<b>6 942</b>	<b>6 999</b>	<b>6 996</b>	<b>7 019</b>	<b>7 084</b>	<b>7 089</b>	<b>TOTAL</b>
<b>En M/N</b>	4 853	4 913	4 960	5 010	4 991	5 005	5 092	5 184	5 271	5 306	5 383	5 480	5 565	<b>En M/N</b>
<b>En M/E</b>	1 844	1 849	1 858	1 842	1 867	1 833	1 770	1 758	1 729	1 690	1 636	1 604	1 524	<b>En M/E</b>

1/ Cifras preliminares.

Fuente: Superintendencia de Banca, Seguros y AFP (SBS).

Elaboración: BCRP, Sucursal Trujillo. Departamento de Estudios Económicos.



**ANEXO 14**

**LA LIBERTAD: TASA DE MOROSIDAD**  
(En porcentaje)

ENTIDADES FINANCIERAS	2014										2015			ENTIDADES FINANCIERAS	
	MAR	ABR	MAY	JUN	JUL	AGO	SET	OCT	NOV	DIC	ENE	FEB	MAR		
<b>I. Banco de la Nación</b>	0,6	0,6	0,6	0,7	0,7	0,7	0,7	0,7	0,7	0,7	0,8	0,8	0,7	0,7	<b>I. Banco de la Nación</b>
<b>II. Agrobanco</b>	6,9	6,4	4,9	4,9	4,9	6,1	6,1	9,4	9,5	9,7	10,5	9,2	9,8	<b>II. Agrobanco</b>	
<b>III. Banca Múltiple</b>	3,4	3,1	3,2	3,2	3,7	3,6	3,5	3,8	3,7	3,7	4,0	3,9	4,0	<b>III. Banca Múltiple</b>	
<b>IV. Entidades no Bancarias</b>	6,1	6,2	6,3	6,1	6,2	6,3	6,0	5,8	5,9	5,4	5,5	5,5	5,8	<b>IV. Entidades no Bancarias</b>	
Cajas Municipales	6,5	6,7	6,9	6,5	6,6	6,7	6,2	6,1	5,8	5,0	5,1	5,2	5,2	Cajas Municipales	
Cajas Rurales de Ahorro y Crédito	13,7	13,4	13,4	13,3	14,1	15,4	17,4	17,6	20,5	20,5	19,7	20,0	18,5	Cajas Rurales de Ahorro y Crédito	
Edpymes	5,1	5,2	5,2	5,1	5,0	4,9	4,9	4,9	5,4	4,9	5,4	5,2	5,6	Edpymes	
Financieras	5,5	5,5	5,5	5,5	5,5	5,6	5,4	5,2	5,1	4,9	5,1	5,0	5,5	Financieras	
<b>TOTAL</b>	<b>3,9</b>	<b>3,7</b>	<b>3,8</b>	<b>3,7</b>	<b>4,1</b>	<b>4,1</b>	<b>4,0</b>	<b>4,2</b>	<b>4,1</b>	<b>4,0</b>	<b>4,3</b>	<b>4,2</b>	<b>4,3</b>	<b>TOTAL</b>	

Fuente: Superintendencia de Banca, Seguros y AFP (SBS).  
Elaboración: BCRP, Sucursal Trujillo. Departamento de Estudios Económicos.



ANEXO 15

LA LIBERTAD: DEPOSITOS <sup>1/</sup>  
(En millones de nuevos soles)

INSTITUCIONES	2014									2015				INSTITUCIONES
	ABR	MAY	JUN	JUL	AGO	SET	OCT	NOV	DIC	ENE	FEB	MAR	ABR	
<b>I. Banco de la Nación</b>	749	741	714	758	733	759	732	709	739	704	698	682	684	<b>I. Banco de la Nación</b>
<b>II. Banca Múltiple</b>	2 682	2 723	2 782	2 784	2 819	2 778	2 821	2 909	2 922	2 987	2 922	3 028	3 053	<b>II. Banca Múltiple</b>
<b>III. Entidades no Bancarias</b>	1 135	1 166	1 183	1 132	1 124	1 121	1 165	1 136	1 134	1 150	1 129	1 108	1 082	<b>III. Entidades no Bancarias</b>
Cajas Municipales	840	868	893	872	869	865	915	883	881	900	880	862	842	Cajas Municipales
Cajas Rurales de Ahorro y Crédito	20	19	18	18	18	17	17	17	16	16	16	16	16	Cajas Rurales de Ahorro y Crédito
Financieras	275	279	272	242	237	238	234	236	237	234	233	230	224	Financieras
<b>TOTAL</b>	<b>4 566</b>	<b>4 629</b>	<b>4 679</b>	<b>4 674</b>	<b>4 676</b>	<b>4 657</b>	<b>4 717</b>	<b>4 754</b>	<b>4 794</b>	<b>4 841</b>	<b>4 749</b>	<b>4 818</b>	<b>4 820</b>	<b>TOTAL</b>
<b>En M/N</b>	3 428	3 449	3 494	3 514	3 495	3 530	3 565	3 531	3 672	3 663	3 577	3 625	3 543	<b>En M/N</b>
<b>En M/E</b>	1 138	1 180	1 185	1 160	1 181	1 127	1 153	1 223	1 123	1 178	1 172	1 193	1 277	<b>En M/E</b>

<sup>1/</sup> Cifras preliminares.

Fuente: Superintendencia de Banca, Seguros y AFP (SBS).

Elaboración: BCRP, Sucursal Trujillo. Departamento de Estudios Económicos.

