

BANCO CENTRAL DE RESERVA DEL PERÚ
SUCURSAL TRUJILLO



LA LIBERTAD: Síntesis de Actividad Económica
Marzo 2015¹

Departamento de Estudios Económicos

El Banco Central de Reserva del Perú (BCRP) ha considerado presentar un conjunto de indicadores sectoriales de actividad económica con la finalidad de poder realizar el seguimiento del desempeño de la economía departamental. Para el sector real, se ha utilizado el Valor Bruto de Producción a precios del año 2007 para los sectores disponibles. Cabe señalar que a partir de enero 2014, el Instituto Nacional de Estadística (INEI) ha realizado el cambio de año base (de 1994 a 2007) para la construcción del Producto Bruto Interno (PBI) nacional, estando en elaboración la desagregación departamental. En la medida que se publique referida información, el BCRP volvería a elaborar para cada departamento un indicador agregado de actividad económica.

¹ En la elaboración de este informe participaron (en orden alfabético): Iván Cosavalente, Alfredo Miranda, Jonathan Rosas y Eric Torres.

ÍNDICE

	<i>Página</i>
RESUMEN EJECUTIVO	3
I. ACTIVIDAD PRODUCTIVA	5
1. Actividad primaria	5
1.1 Sector agropecuario	5
1.2 Sector pesca	6
1.3 Sector minería	8
2. Otros indicadores sectoriales	9
2.1. Sector manufactura	9
2.2. Sector construcción	12
2.3. Arribos a los establecimientos de hospedaje	12
II. ASPECTOS LABORALES	13
1. Empleo	13
III. SECTOR EXTERNO	14
1. Exportaciones	14
IV. CRÉDITO Y DEPÓSITOS	15
1. Crédito	15
2. Depósitos	17
V. FINANZAS PÚBLICAS	18
1. Gasto corriente no financiero	18
2. Gasto de capital	19
VI. ANEXOS	21



RESUMEN EJECUTIVO

Principales hechos de importancia

- Los sectores minería y pesca mostraron desempeños favorables en marzo, al crecer 20,9 por ciento y 4,1 por ciento, respectivamente, frente a similar mes de 2014. En contraste, el sector agropecuario cayó 8,3 por ciento.
- El desempeño de **otros indicadores de la actividad económica** del departamento registraron comportamientos heterogéneos. Por un lado, mostraron crecimientos interanuales el crédito hipotecario (10,2 por ciento), crédito de consumo (8,9 por ciento), crédito directo (5,6 por ciento) y los despachos de cemento (4,3 por ciento). De otro lado, decrecieron las exportaciones de bienes (-27,3 por ciento), inversión pública (-5,6 por ciento) y la producción industrial (-3,0 por ciento).

Actividad primaria

- La **actividad agropecuaria** cayó en marzo 8,3 por ciento interanual, por la menor producción agrícola (-14,5 por ciento), la cual fue atenuada por el crecimiento de la producción pecuaria (0,3 por ciento). El primer trimestre del año el sector acumuló una caída de 1,6 por ciento.
- La **actividad pesquera** creció 4,1 por ciento interanual en el tercer mes de 2015, por la mayor pesca de diversas especies para el consumo humano directo en estado fresco (4,1 por ciento). En el primer trimestre el sector presentó una caída de 91,4 por ciento.
- La **producción minera** aumentó 20,9 por ciento interanual en marzo, generado principalmente por la mayor extracción de oro (23,3 por ciento), con lo cual acumuló un crecimiento de 15,6 por ciento interanual en el primer trimestre de 2015

Otros indicadores de actividad económica

- La **actividad manufacturera** cayó 3,0 por ciento interanual en marzo de 2015, como resultado de los bajos niveles de producción, principalmente, en la agroindustria de conservación de frutas y hortalizas (-24,2 por ciento), contribuyendo con 4,7 puntos porcentuales a la caída del sector. Al cerrar el primer trimestre, la manufactura acumuló una tasa negativa de 8,4 por ciento.
- En el sector construcción, los **despachos de cemento** aumentaron en marzo 4,3 por ciento frente a igual mes de 2014; pero acumulan al finalizar el primer trimestre una leve caída interanual de 0,8 por ciento
- Los **arribos a los establecimientos de hospedaje** disminuyeron 3,1 por ciento interanual en marzo, a consecuencia de la disminución de los arribos nacionales (-3,1 por ciento) y de arribos extranjeros (-3,0 por ciento). En los tres primeros meses del año acumuló un crecimiento de 2,0 por ciento interanual.
- Las **exportaciones** de La Libertad sumaron US\$ 194 millones en marzo, 27,3 por ciento menos, respecto a igual mes de 2014. Las exportaciones tradicionales disminuyeron 33,9 por ciento; mientras que las no tradicionales mostraron una tasa de crecimiento de 1,0 por ciento.
- El saldo del **crédito directo total** de las instituciones financieras a marzo (S/. 7 084 millones) creció 5,6 por ciento interanual. El crédito **hipotecario** se incrementó en 10,2 por ciento; mientras que el crédito **de consumo**, en 8,9 por ciento.

- La **inversión pública** de los tres niveles de gobierno en La Libertad sumó en marzo S/. 91 millones, la cual fue 5,6 por ciento menor, en términos reales, frente a la registrada en similar mes de 2014. El resultado reflejó la caída en el gasto de los gobiernos locales (-33,5 por ciento) que fue contrarrestada por el mayor monto invertido por el Gobierno Nacional (107,9 por ciento) y por el Gobierno Regional (15,2 por ciento).

CUADRO N° 01
LA LIBERTAD: OTROS INDICADORES DE ACTIVIDAD ECONÓMICA
 (Variación % respecto a similar mes del año anterior)

	Oct.14	Nov.14	Dic.14	Ene.15	Feb.15	Mar.15
Producción industrial ^{1/}	↑ 6,3	↓ -10,2	↓ -16,5	↓ -16,1	↓ -5,3	↓ -3,0
Despacho de cemento ^{1/}	↓ -4,1	↓ -6,4	↓ -5,1	↓ -3,8	↓ -2,4	↑ 4,3
Arribos a los establecimientos de hospedaje	↓ -6,5	↑ 21,9	↓ -9,2	↑ 9,5	↓ -0,6	↓ -3,1
Empleo formal urbano ^{2/}	↑ 5,3	↑ 6,2	↑ 5,4	↑ 5,1	↑ 6,2	↑ 5,4
Exportaciones	↓ -3,1	↓ -10,0	↓ -2,7	↓ -28,1	↑ 21,4	↓ -27,3
Crédito total	↑ 3,7	↑ 4,1	↑ 5,8	↑ 5,8	↑ 5,5	↑ 5,6
Crédito de consumo	↑ 11,2	↑ 9,8	↑ 10,2	↑ 10,9	↑ 11,0	↑ 8,9
Crédito hipotecario	↑ 10,5	↑ 10,9	↑ 10,6	↑ 10,8	↑ 10,2	↑ 10,2
Inversión pública ^{1/}	↓ -55,0	↓ -10,5	↓ -18,1	↓ -0,1	↑ 95,2	↓ -5,6

^{1/} En términos reales.

^{2/} En empresas de 10 y más trabajadores localizadas en la ciudad de Trujillo.

Fuentes: BCRP - Sucursal Trujillo, MINCETUR, MTPE, SUNAT, SBS y MEF.



I. ACTIVIDAD PRODUCTIVA

1. Actividad primaria

1.1 Sector agropecuario

- El sector agropecuario decreció en marzo 8,3 por ciento interanual, por la menor producción agrícola (-14,5 por ciento), la cual fue atenuada por el crecimiento de la producción pecuaria (0,3 por ciento). Asimismo, la actividad agropecuaria acumuló una caída de 1,6 por ciento interanual en el primer trimestre de 2015.
- El desempeño desfavorable de la producción agrícola en el mes (-14,5 por ciento) reflejó la menor producción de los cultivos orientados al mercado interno (-30,3 por ciento), principalmente por la menor producción de arroz cáscara (-64,6 por ciento) y papa (-9,0 por ciento), en ambos casos, por la disminución de la superficie cosechada, y en particular, en el caso del arroz cáscara, por un retraso en la campaña de siembra. Igualmente disminuyeron los cultivos orientados al mercado externo y agroindustria (3,9 por ciento) por los bajos niveles de producción de pprika (-45,8 por ciento) y esprrago (-4,3 por ciento), principalmente.

CUADRO N° 02
LA LIBERTAD: SECTOR AGROPECUARIO^{1/}
(Miles de toneladas)

	Estructura Porcentual 2013 ^{2/}	Marzo			Enero - Marzo				
		2014	2015	Var.%	Contribucin %	2014	2015	Var.%	Contribucin %
AGRCOLA	59,3			-14,5	-8,4			-6,0	-3,1
Orientada al mercado externo y agroindustria ^{2/}	36,5			-3,9	-1,4			0,2	0,1
Esprrago	16,2	19,2	18,3	-4,3	-0,8	46,7	48,0	2,7	0,5
Cana de azcar	8,8	511,6	504,9	-1,3	-0,1	1 445,8	1 460,7	1,0	0,1
Maz amarillo duro	5,3	6,8	6,3	-7,7	-0,1	21,3	18,1	-15,0	-0,3
Palta	2,4	8,0	8,0	-0,4	0,0	9,8	9,8	0,0	0,0
Uva	1,6	4,2	4,2	1,6	0,0	12,1	12,2	1,2	0,0
Alcachofa	0,9	0,0	0,0	0,0	0,0	0,2	0,0	-100,0	0,0
Algodn rama	0,4	0,0	0,0	0,0	0,0	0,0	0,0	-	-
Pprika	0,9	0,4	0,2	-45,8	-0,4	1,1	0,7	-29,7	-0,2
Orientada al mercado interno ^{2/}	22,8			-30,3	-7,1			-17,8	-3,2
Arroz cscara	8,3	29,8	10,5	-64,6	-4,9	39,7	19,4	-51,1	-2,0
Papa	5,1	65,4	59,5	-9,0	-0,8	136,2	121,0	-11,2	-0,9
Trigo	1,4	0,0	0,0	0,0	0,0	0,0	0,0	-100,0	0,0
Cebada grano	0,9	0,0	0,0	0,0	0,0	0,0	0,0	-	-
Alfalfa	0,7	17,8	18,2	2,2	0,0	51,1	52,1	1,9	0,0
Maz amilceo	0,6	0,1	0,1	7,3	0,0	0,2	0,1	-23,4	0,0
Cebolla	0,5	1,9	0,7	-59,9	-0,2	6,1	6,2	1,6	0,0
Pia	0,3	2,8	2,7	-2,2	0,0	8,6	8,4	-2,3	0,0
Otros	5,0			-21,8	-1,1			-6,1	-0,3
PECUARIA	40,7			0,3	0,1			3,2	1,5
Carne de ave ^{3/}	28,8	21,1	21,0	-0,5	-0,2	60,7	63,0	3,7	1,3
Huevo	5,2	5,1	5,2	2,1	0,1	15,2	15,2	0,4	0,0
Leche	2,7	9,3	9,5	2,3	0,1	27,9	28,5	2,0	0,1
Carne de vacuno ^{3/}	1,6	0,6	0,6	2,6	0,0	1,7	1,7	3,2	0,1
Otros	2,4			3,9	0,1			3,3	0,1
SECTOR AGROPECUARIO	100,0			-8,3	-8,3			-1,6	-1,6

Nota: Debido al redondeo de los datos parciales, los totales pueden diferir de la suma de las partes.

1/ Cifras preliminares.

2/ A precios de 2007.

3/ Peso neto.

Fuente: Ministerio de Agricultura y Riego.

Elaboracin: BCRP, Sucursal Trujillo. Departamento de Estudios Econmicos.



- La actividad pecuaria creció en marzo 0,3 por ciento interanual por la mayor producción de carne vacuno (2,6 por ciento), leche (2,3 por ciento) y huevo (2,1 por ciento).
- El área sembrada entre agosto y marzo de la actual campaña agrícola (2014-2015), registró 177,8 mil hectáreas, superficie menor en 2,2 por ciento frente a la registrada en igual periodo de la campaña agrícola anterior, como consecuencia de la deficiencia hídrica para abastecer principalmente las siembras de arroz. Entre los cultivos que registraron caídas superiores a 100 hectáreas se encuentran: arroz cáscara (-931 has.), espárrago (-607 has.), maíz amarillo duro (-548 has.), frijol grano seco (-387 has.) cebada (-271 has.) y páprika (-265 has.).

CUADRO N° 03
LA LIBERTAD: SUPERFICIE SEMBRADA ^{1/}
(Hectáreas)

	Campaña agrícola ^{2/}		Variación	
	2013/2014	2014/2015	Absoluta	Porcentual
CULTIVOS TRANSITORIOS	178 264	173 975	-4 289	-2,4
Alcachofa	38	5	- 33	-86,8
Arroz cáscara	33 570	32 639	- 931	-2,8
Cebada	28 554	28 283	- 271	-0,9
Frijol grano seco	2 627	2 241	- 387	-14,7
Maíz amarillo duro	15 299	14 751	- 548	-3,6
Maíz amiláceo	14 665	14 702	37	0,2
Papa	17 524	17 592	68	0,4
Paprika	531	266	- 265	-49,9
Pimiento piquillo	88	57	- 31	-35,2
Trigo	29 750	29 703	- 47	-0,2
Otros	35 619	33 738	-1 880	-5,3
CULTIVOS PERMANENTES	3 645	3 850	205	5,6
Caña de azúcar	2 605	3 132	527	20,2
Espárrago	1 017	411	- 607	-59,6
Uva	23	307	284	3/
Total	181 909	177 826	-4 084	-2,2

1 / Cifras preliminares.

2 / De agosto a marzo.

3 / Variación mayor a 1 000 por ciento.

Fuente: Gerencia Regional de Agricultura y Riego- La Libertad.

Elaboración: BCRP, Sucursal Trujillo. Departamento de Estudios Económicos.

1.2 Sector pesca

- La actividad pesquera creció 4,1 por ciento en marzo frente a similar mes de 2014, luego de haber registrado tasas negativas de crecimiento en los dos primeros meses del año (enero, -94,4 por ciento; febrero, -66,3 por ciento). Este resultado se sustenta en la pesca para el consumo humano directo en estado fresco, cuyo desembarque aumentó 4,1 por ciento favorecida por la mayor presencia de diversas especies, particularmente, bonito (aumentó de 9,9 Tm. a 240,4 Tm.); igualmente, lorna (pasó de 17,7 Tm. a 21,2 Tm.), raya (de 20,0 Tm. a 39,1 Tm.), entre otras especies. Cabe señalar que la actividad pesquera se circunscribió solo a la pesca para consumo humano, dado que la actividad extractiva de la anchoveta se encuentra suspendida.
- En cuanto a la pesca industrial de anchoveta para la elaboración de harina y aceite de pescado, cabe señalar que, en abril próximo, se iniciarán las labores de pesca de esta especie en la zona norte-centro (Tumbes, Piura, Lambayeque, La Libertad y Ancash), correspondiente a la primera temporada de pesca (abril-junio) del presente año (R.M. N° 082-2015-PRODUCE), habiéndose determinado como límite máximo de extracción permisible 2,58 millones de Tm. (R.M. N° 098-2015-PRODUCE), lo que significa un aumento de 2,0 por ciento en la cuota respecto a la establecida para la primera temporada de 2014 (2,53 millones de Tm.).



- Durante el primer trimestre de 2015, la actividad pesquera cayó 91,4 por ciento, en términos interanuales. La pesca artesanal para el consumo humano en estado fresco disminuyó 72,5 por ciento y, por otro lado, no se registró desembarque de anchoveta.

CUADRO N° 04
LA LIBERTAD: SECTOR PESQUERO ^{1/}
(En toneladas)

	Marzo			Enero - Marzo		
	2014	2015	Var.% 2/	2014	2015	Var.% 2/
Consumo Humano Directo	778	810	4,1	5 865	2 421	-72,5
. Fresco	778	810	4,1	5 865	2 421	-72,5
Consumo Humano Indirecto	0	0	0,0	78 337	0	-100,0
. Anchoveta	0	0	0,0	78 337	0	-100,0
. Otras Especies	0	0	0,0	0	0	0,0
TOTAL			4,1			-91,4

1/ Cifras preliminares.

2/ Variación a precios de 2007.

Fuente: Ministerio de la Producción.

Elaboración: BCRP, Sucursal Trujillo. Departamento de Estudios Económicos.

- Con relación a la temperatura superficial del mar (TSM) en el litoral de La Libertad, medida por IMARPE, registró en marzo de 2015 un valor promedio de 16,9°C, ubicándose a 2,2°C por debajo de su histórico normal (19,1°C). Cabe señalar que en igual mes de 2014, la TSM fue de 17,8°C, reportando una leve anomalía negativa de 0,3°C, es decir por debajo de su patrón histórico.
- El precio promedio de la harina de pescado en marzo (US\$ 1 900 por tonelada) fue menor en -4,3 por ciento con respecto al mes anterior pero mayor en 21,8 por ciento frente a marzo de 2014.

GRÁFICO N° 01
COTIZACIÓN INTERNACIONAL DE HARINA DE PESCADO
(Hamburgo - US\$/TM)

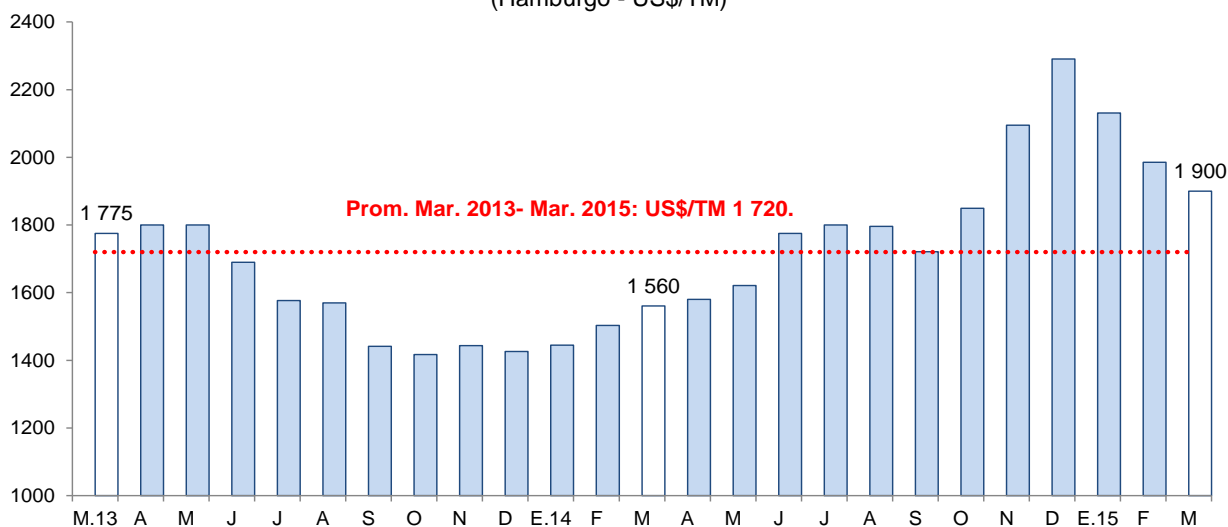

Fuente: Reuters y Bloomberg.

1.3 Sector minería

- La producción minera creció en marzo 20,9 por ciento interanual, generado principalmente por la mayor extracción de oro (23,3 por ciento), cuyo aporte al crecimiento del sector fue de 22 puntos porcentuales. No obstante, la disminución de la producción de zinc (-37,7 por ciento), plata (-12,2 por ciento), cobre (-26,8 por ciento) y plomo (-35,0 por ciento), limitaron la expansión del sector.
- El crecimiento interanual de la producción de oro en el mes (23,3 por ciento) reflejó, básicamente, la mayor extracción registrada en las unidades operadas por las empresas Barrick Misquichilca (40,7 por ciento) por el mayor contenido de ley del mineral, Minera Poderosa (42,4 por ciento), Consorcio Minero Horizonte (12,3 por ciento), Minera Aurífera Santa Rosa S.A. (131,5 por ciento) y La Arena (9,0 por ciento).
- En el primer trimestre de 2015, la actividad minera creció 15,6 por ciento, al incrementarse la producción de oro (16,6 por ciento) y plata (1,2 por ciento). Por el contrario, disminuyeron la producción de zinc (-17,5 por ciento), cobre (-11,9 por ciento) y plomo (-10,3 por ciento).

**CUADRO N° 05
SECTOR MINERÍA 1/**

(Variación % real respecto a similar periodo del año anterior)

Estructura	Porcentual 2013 2/	Marzo			Enero - Marzo		
		2015	Var.%	Contribución %	2015	Var.%	Contribución %
Oro (Onzas troy)	94,8	147 766	23,3	22,0	408 959	16,6	15,9
Plata (Onzas troy)	2,6	182 928	-12,2	-0,4	530 286	1,2	0,0
Zinc (TMF)	1,3	264	-37,7	-0,4	928	-17,5	-0,2
Plomo (TMF)	0,3	92	-35,0	-0,1	316	-10,3	0,0
Cobre (TMF)	0,1	112	-26,8	-0,3	359	-11,9	-0,1
SECTOR MINERÍA 2/	100,0		20,9	20,9		15,6	15,6

1/ Cifras preliminares.

2/ A precios de 2007

Fuente: Ministerio de Energía y Minas.

Elaboración: BCRP, Sucursal Trujillo. Departamento de Estudios Económicos.

**GRÁFICO N° 02
LA LIBERTAD: EVOLUCIÓN DE LA PRODUCCIÓN MINERA**
(Variación % real respecto a similar mes del año anterior)

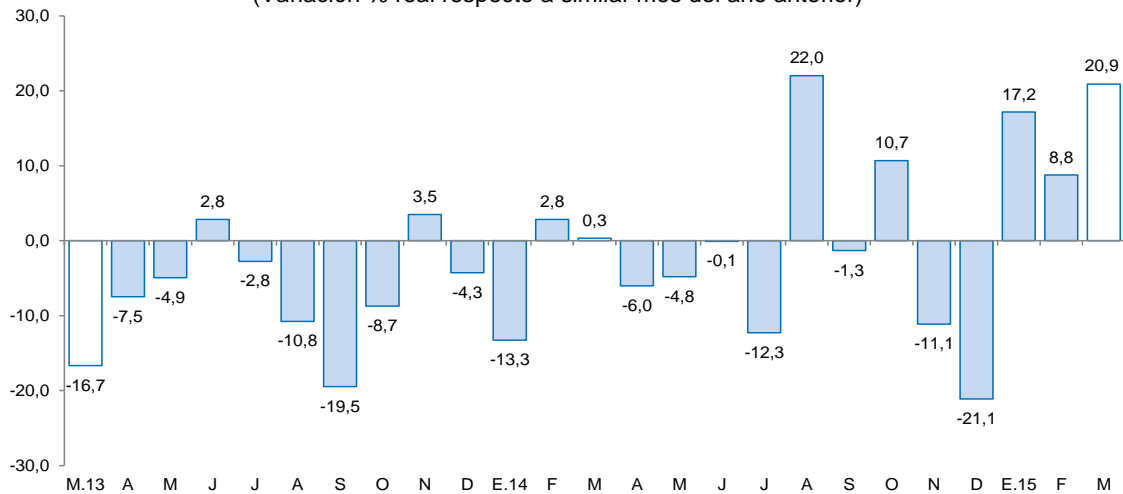

Fuente: MINEM.

Elaboración: BCRP, Sucursal Trujillo, Departamento de Estudios Económicos.



- El precio promedio del oro en marzo fue de US\$ 1 179/oz.tr, nivel menor en 4,0 por ciento, con respecto a febrero.

GRÁFICO N° 03
COTIZACIÓN INTERNACIONAL DE ORO
 (London Metal Exchange - US\$/Oz. Tr.)

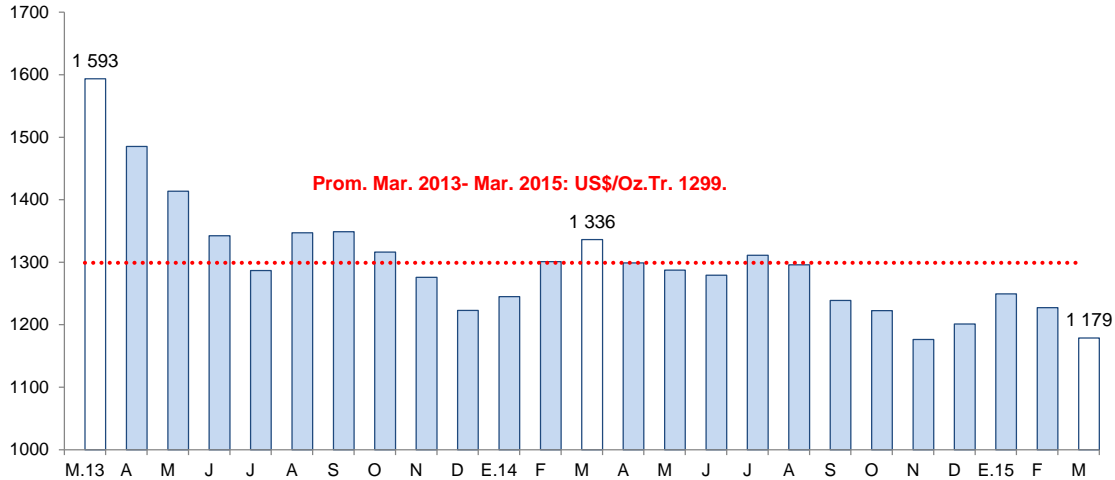

Fuente: Bloomberg.

2. Otros indicadores sectoriales

2.1. Sector manufactura

- La manufactura registró, en marzo, una caída de 3,0 por ciento respecto a similar mes de 2014, siendo su menor descenso desde principios de año. El retroceso se sustenta en la menor actividad de la manufactura no primaria que presentó una tasa negativa interanual de 4,2 por ciento; contrariamente, la manufactura primaria observó una leve expansión de 0,8 por ciento.
- Similar comportamiento observó la manufactura en el primer trimestre de 2015, al haber acumulado una caída de 8,4 por ciento; ello como resultado de la menor actividad tanto de la industria no primaria como de la industria procesadora de recursos primarios, con tasas negativas de 9,0 por ciento y 6,4 por ciento, respectivamente.
- La leve expansión mensual de la manufactura primaria (0,8 por ciento), refleja la mayor actividad de la industria de productos cárnicos, cuya producción aumentó 18,5 por ciento inducida por requerimiento del mercado. Por su parte, la industria azucarera mantuvo casi estable su nivel de producción y la industria de harina de pescado continúa paralizada.
- En el primer trimestre, la manufactura procesadora de recursos primarios acumuló una tasa negativa de crecimiento de 6,4 por ciento en términos interanuales, siendo determinante la paralización de la industria de harina y aceite de pescado por ausencia de materia prima (anchoveta), a diferencia de igual trimestre de 2014 en que la industria registró altos niveles de producción. En contraste, la industria de productos cárnicos creció 7,4 por ciento y la de azúcar 3,4 por ciento, lo cual contribuyó atenuar el descenso del subsector en alguna proporción.



CUADRO N° 06
LA LIBERTAD: SECTOR MANUFACTURA ^{1/}
 (Variación % real respecto a similar periodo del año anterior)

Ramaz de actividad	Estructura porcentual	Marzo		Enero - Marzo	
		Var.%	Contribución ^{3/}	Var.%	Contribución ^{3/}
2013 ^{2/}					
MANUFACTURA PRIMARIA	28,0	0,8	0,2	-6,4	-1,6
Productos cárnicos	1,1	18,5	0,2	7,4	0,1
Harina y aceite de pescado	5,5	0,0	0,0	-100,0	-2,3
Azúcar	21,3	-0,1	0,0	3,4	0,7
MANUFACTURA NO PRIMARIA	72,0	-4,2	-3,2	-9,0	-6,8
Alimentos y bebidas	47,3	-2,3	-1,2	-8,4	-4,3
Conservación de frutas y hortalizas	13,7	-24,2	-4,7	-23,7	-4,3
Productos lácteos	0,7	11,1	0,1	5,1	0,0
Harina de trigo	3,2	-10,8	-0,4	-11,3	-0,3
Sémola de trigo	0,1	1,3	0,0	2,8	0,0
Alimentos para animales	13,3	0,8	0,1	2,3	0,3
Galletas	3,4	-14,6	-0,4	-5,9	-0,2
Chocolate	0,0	-12,7	0,0	11,7	0,0
Alcohol etílico	2,9	-19,7	-0,7	-10,6	-0,3
Ron y otras bebidas	0,8	-28,5	-0,2	-4,6	0,0
Bebidas gaseosas	9,3	64,8	5,1	4,8	0,5
Fabricación productos textiles	1,6	-5,5	-0,1	14,7	0,2
Hilados de algodón	1,6	-5,5	-0,1	14,7	0,2
Curtido y adobo de cueros, calzado	1,0	4,3	0,0	9,9	0,1
Productos de madera y otros	2,9	-18,4	-0,7	-15,2	-0,5
Tableros aglomerados	2,9	-18,4	-0,7	-15,2	-0,5
Papel y productos de papel	3,0	-34,7	-1,2	-34,2	-1,2
Papel y cartón	3,0	-34,7	-1,2	-34,2	-1,2
Actividades de edición e impresión	0,2	1,5	0,0	-4,1	0,0
Productos de plástico	1,7	-9,2	-0,2	-13,2	-0,2
Sacos de polipropileno	1,3	-8,9	-0,1	-9,3	-0,1
Tela arpillera	0,4	-10,1	0,0	-26,2	-0,1
Productos minerales no metálicos	13,1	-1,7	-0,2	-7,9	-1,0
Cemento	13,1	-1,7	-0,2	-7,9	-1,0
Vehículos automotores	1,2	35,0	0,3	11,9	0,1
Carrocerías	1,2	35,0	0,3	11,9	0,1
SECTOR MANUFACTURA	100,0	-3,0	-3,0	-8,4	-8,4

1/ Cifras preliminares.

2/ A precios de 1994.

3/ En puntos porcentuales.

Fuente: Gerencia Regional de Agricultura y Riego, Ministerio de la Producción y empresas industriales.

Elaboración: BCRP, Sucursal Trujillo. Departamento de Estudios Económicos.

- El subsector no primario continúa mostrando desarrollos negativos por tercer mes consecutivo, aunque a menores tasas. En marzo cayó 4,2 por ciento respecto al mes análogo de 2014, debido a los bajos niveles de producción en las industrias de papel y cartón (-34,7 por ciento), productos de madera (-18,4 por ciento), productos de plástico (-9,2 por ciento), hilados de algodón (-5,5 por ciento), alimentos y bebidas (-2,3 por ciento) y productos minerales no metálicos (-1,7 por ciento). Por el contrario, aumentaron su producción las industrias de carrocerías, curtido y adobo de cueros y las actividades de edición e impresión, con tasas de 35,0 por ciento, 4,3 por ciento y 1,5 por ciento, respectivamente.



GRÁFICO N° 04
LA LIBERTAD: EVOLUCIÓN DE LA PRODUCCIÓN MANUFACTURERA NO PRIMARIA
 (Variación % real respecto a similar mes del año anterior)

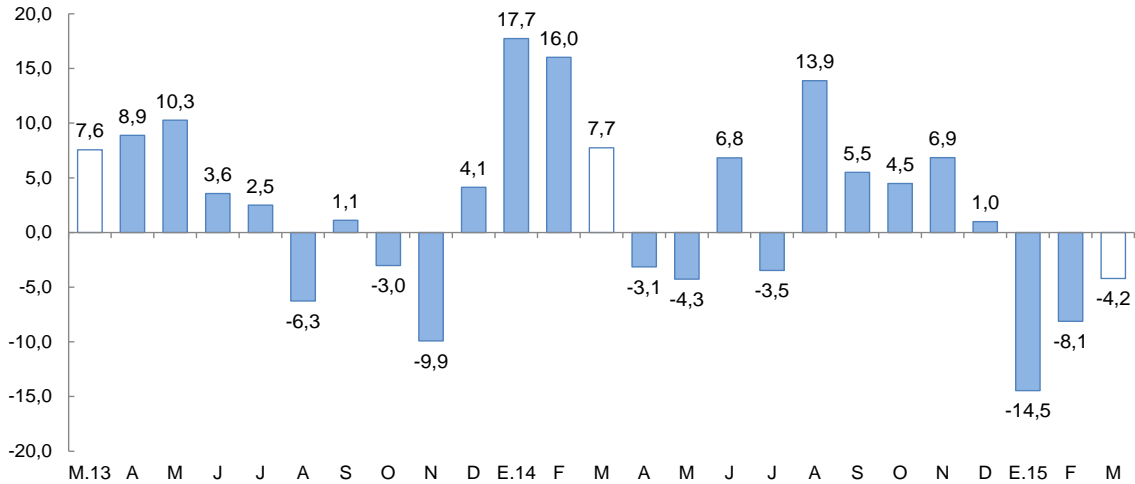

Fuente: Ministerio de Agricultura y Riego y empresas industriales.

- La industria de alimentos y bebidas presentó una caída de 2,3 por ciento en marzo, la tasa más baja en lo que va del año. Ello está asociado, en mayor medida, a los bajos niveles de producción de la agroindustria de conservación de frutas y hortalizas (-24,2 por ciento), particularmente, conservas de espárrago (-35,4 por ciento) y de alcachofas (-19,9 por ciento).
- Durante el periodo enero-marzo de 2015, la industria no primaria presentó una tasa negativa de crecimiento de 9,0 por ciento, frente al periodo análogo de 2014, generada por los bajos niveles de producción en las industrias de papel y cartón (-34,2 por ciento), conservación de frutas y hortalizas (-23,7 por ciento), tableros aglomerados (-15,2 por ciento), productos de plástico (-13,2 por ciento), harina de trigo (-11,3 por ciento), alcohol etílico (-10,6 por ciento), cemento (-7,9 por ciento), galletas (-5,9 por ciento), ron y otras bebidas (-4,6 por ciento) y las actividades de edición e impresión (-4,1 por ciento). Contrariamente, el resto de industrias como alimentos preparados para animales, sémola de trigo, bebidas gaseosas, productos lácteos, curtido y adobo de cueros, chocolate, carrocías e hilados de algodón, presentaron incrementos en sus niveles de producción en el rango de 2,3 por ciento y 14,7 por ciento.



2.2. Sector construcción

- Los **despachos de cemento** aumentaron 4,3 por ciento en marzo de 2015, respecto a igual mes de 2014. Sin embargo, en los tres primeros meses evidencian una leve disminución de 0,8 por ciento.

GRÁFICO N° 05
LA LIBERTAD: EVOLUCIÓN DE DESPACHOS DE CEMENTO
(Variación % real respecto a similar mes del año anterior)

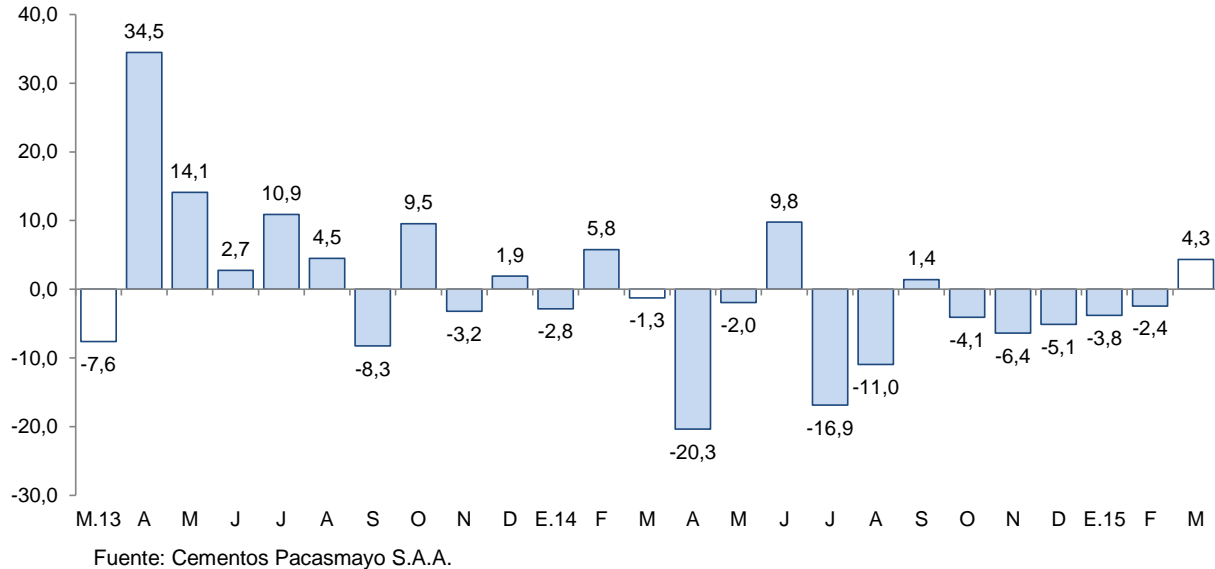

2.3. Arribos a los establecimientos de hospedaje

- El número de arribos a los establecimientos de hospedaje en La Libertad (138,5 mil) disminuyeron 3,1 por ciento interanual en marzo, a consecuencia de la disminución de los arribos nacionales (-3,1 por ciento) y de los arribos extranjeros (-3,0 por ciento). En el primer trimestre del año, los arribos totales acumularon un crecimiento de 2,0 por ciento interanual.

GRÁFICO N° 06
LA LIBERTAD: EVOLUCIÓN DE ARRIBOS A ESTABLECIMIENTOS DE HOSPEDAJE
(Variación %)

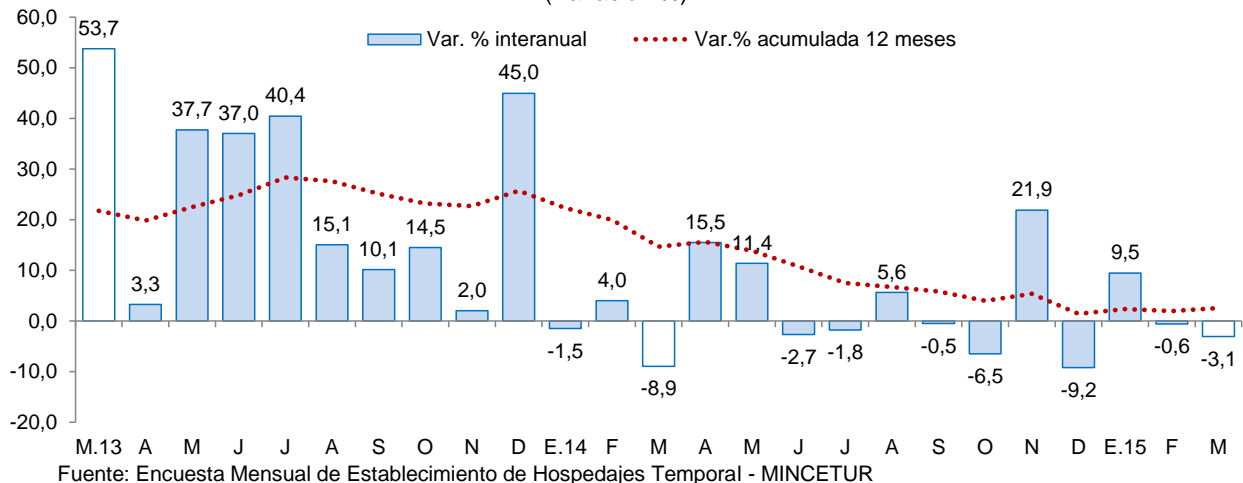

II. ASPECTOS LABORALES

1. Empleo

- El empleo en la ciudad de Trujillo en empresas privadas formales de 10 y más trabajadores creció en marzo 5,4 por ciento interanual. El aumento en el mes se generó en mayor medida en el sector industria manufacturera (12,9 por ciento) y servicios (8,7 por ciento); mientras que en el sector extractivo, el empleo se contrajo en 1,2 por ciento interanual.
- En el transcurso del primer trimestre del año, el empleo acumuló un aumento de 5,6 por ciento interanual, y se sustentó tanto por las mayores contrataciones de personal en los sectores de industria manufacturera (15,2 por ciento), así como en servicios (8,8 por ciento), principalmente.

CUADRO N° 07
CIUDAD DE TRUJILLO: ÍNDICE MENSUAL DE EMPLEO EN EMPRESAS PRIVADAS
FORMALES DE 10 Y MÁS TRABAJADORES POR RAMA DE ACTIVIDAD ECONÓMICA ^{1/}
 (Octubre 2010=100)

	Marzo			Enero-Marzo		
	2014	2015	Var.%	2014	2015	Var.%
Extractiva ^{2/}	114,4	113,0	-1,2	118,0	115,3	-2,3
Industria manufacturera	96,9	109,4	12,9	94,0	108,3	15,2
Comercio	112,5	111,8	-0,6	112,5	111,0	-1,3
Transp., almac., y comun.	124,4	123,3	-0,9	123,1	122,1	-0,8
Servicios ^{3/}	101,3	110,1	8,7	101,7	110,6	8,8
Total	106,3	112,0	5,4	106,0	111,9	5,6

Nota: La información corresponde al primer día de cada mes.

1/ Cifras preliminares.

2/ Conformada por las subramas agricultura, pesca y minería.

3/ Conformada por las subramas servicios prestados a empresas, restaurantes y hoteles, establecimientos financieros, enseñanza, servicios sociales y comunales; y electricidad, gas y agua.

Fuente: MTPE – Encuesta Nacional de Variación Mensual del Empleo (ENVME).

Elaboración: BCRP, Sucursal Trujillo. Departamento de Estudios Económicos.

GRÁFICO N° 07
CIUDAD DE TRUJILLO: EVOLUCIÓN DEL EMPLEO FORMAL URBANO EN EMPRESAS DE 10 Y MÁS
TRABAJADORES

(Variación % respecto a similar mes del año anterior)

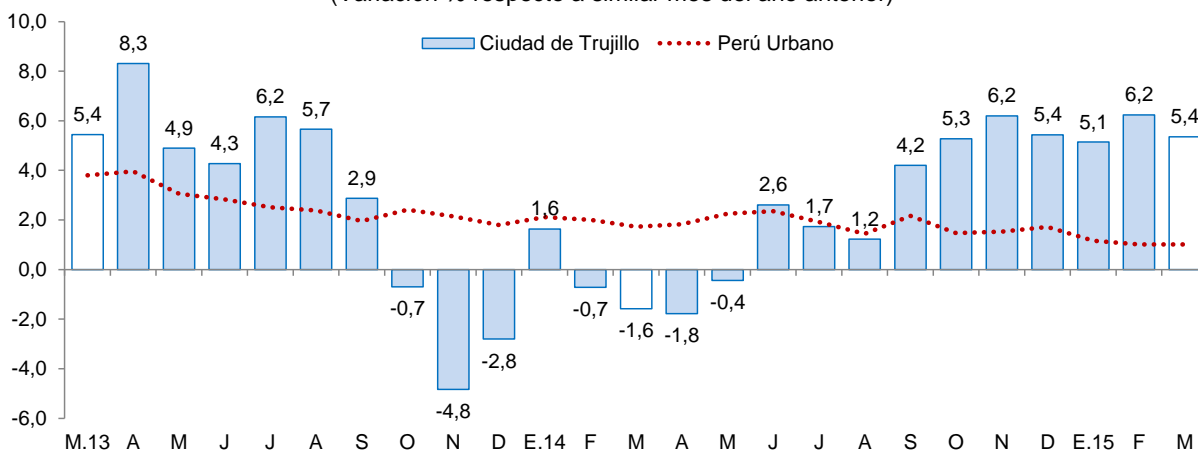

Fuente: Ministerio de Trabajo y Promoción del Empleo (MTPE).



III. SECTOR EXTERNO

1. Exportaciones

- Las exportaciones en el departamento de La Libertad sumaron US\$ 194 millones en el mes de marzo, 27,3 por ciento menos, respecto a igual mes de 2014. Las exportaciones tradicionales disminuyeron 33,9 por ciento; mientras que las no tradicionales aumentaron levemente 1,0 por ciento. Las exportaciones acumuladas durante el primer trimestre del año (US\$ 620 millones) cayeron 9,9 por ciento con respecto a similar periodo de 2014.
- En las **exportaciones tradicionales** de marzo (US\$ 143 millones), la disminución obedece a las menores ventas de productos mineros (-22,6 por ciento), en particular, oro (-22,1 por ciento), cuyo volumen embarcado disminuyó 11,7 por ciento.
- En cuanto a las **exportaciones no tradicionales** del mes (US\$ 51 millones), las ventas de productos agropecuarios, luego de quince meses de crecimiento, disminuyeron 0,6 por ciento, explicado por las menores ventas de espárragos en conserva (-13,9 por ciento), otras hortalizas en conserva demás hortalizas (-33,4 por ciento), pimientos en conserva (-27,3 por ciento), alcachofas en conserva (-11,4 por ciento) y mangos (-7,0 por ciento), que contrarrestaron los incrementos en alimentos para animales (45,9 por ciento), otras hortalizas en conserva (56,7 por ciento) y arándanos (60,7 por ciento). Por su parte, en el grupo de minerales no metálicos, las exportaciones de carbón antracita crecieron 132,1 por ciento.
- Entre los principales países de destino de las exportaciones durante el primer trimestre de 2015, se encuentran: Suiza (36,7 por ciento), Canadá (29,0 por ciento) y Estados Unidos (6,3 por ciento). Para los dos primeros países, destaca la exportación de oro; mientras que para Estados Unidos, espárragos frescos. Por otra parte, con relación a las exportaciones agropecuarias, los principales países de destino son: Estados Unidos (25,8 por ciento), Ecuador (22,2 por ciento) y España (14,5 por ciento), respectivamente.

CUADRO Nº 08
LA LIBERTAD: EXPORTACIONES POR GRUPO DE PRODUCTOS 1/
(Valor FOB en millones de US\$)

TIPO	Marzo			Enero - Marzo		
	2014	2015	Var .%	2014	2015	Var %
PRODUCTOS TRADICIONALES	217	143	-33,9	551	464	-15,7
Pesqueros	16	0	-99,2	68	2	-97,8
Agrícolas	18	1	-92,5	22	3	-87,3
Mineros	183	142	-22,6	461	460	-0,1
PRODUCTOS NO TRADICIONALES	50	51	1,0	138	156	13,1
Agropecuarios	46	45	-0,6	124	137	10,6
Textiles	0	0	208,5	0	0	5,0
Maderas y papeles	0	0	359,4	0	0	8,1
Químicos	2	2	-8,1	9	7	-22,8
Productos mineros no metálicos	1	2	134,4	1	9	502,1
Sidero - metalúrgico y joyería	0	0	-	0	0	-99,2
Otros	1	1	-13,4	2	2	-9,6
OTROS 2/	0	0	-100,0	0	0	-100,0
TOTAL EXPORTACIONES 3/	267	194	-27,3	688	620	-9,9

1/ Cifras preliminares.

2/ Comprende la venta de combustibles y alimentos a naves extranjeras y la reparación de bienes de capital.

3/ Debido al redondeo de los datos parciales, los totales pueden diferir de la suma de las partes.

Fuente: SUNAT.

Elaboración: BCRP. Sucursal Trujillo. Departamento de Estudios Económicos.



IV. CRÉDITO Y DEPÓSITOS ²³

1. Crédito

- El saldo del crédito en La Libertad (S/. 7 084 millones) registró una tasa de crecimiento de 5,6 por ciento en marzo del presente año, por encima del promedio de los últimos doce meses (4,6 por ciento).
- Por **tipo de institución**, el crédito de la banca múltiple, que ostenta una participación del 80,2 por ciento del crédito total, registró un aumento de 7,0 por ciento interanual, debido en mayor parte a un efecto estadístico por la escisión por absorción de Financiera Edyficar y Mibanco; en tanto, la caída del crédito de las instituciones no bancarias (-2,4 por ciento), obedece principalmente al mismo efecto estadístico mencionado. En tanto, las colocaciones de las entidades estatales, Agrobanco y Banco de la Nación, registraron tasas de crecimiento de 74,6 por ciento y 10,4 por ciento, respectivamente.
- Según el **tipo de crédito**, el financiamiento a personas creció 9,5 por ciento interanual, como resultado de los aumentos registrados en el crédito hipotecario (10,2 por ciento) y en el crédito de consumo (8,9 por ciento). En tanto, el crédito otorgado a empresas aumentó 3,1 por ciento.
- En cuanto al **tipo de moneda**, las colocaciones en moneda nacional, que representan el 77,4 por ciento de las colocaciones totales, crecieron 13,3 por ciento. Por el contrario, las colocaciones en moneda extranjera retrocedieron en 14,2 puntos porcentuales. El coeficiente de dolarización fue de 22,6 por ciento en febrero de 2015, menor en 5,3 puntos porcentuales frente al mismo mes de 2014.

CUADRO N° 09
LA LIBERTAD: CRÉDITO
(Saldos en millones de nuevos soles)

Instituciones	Marzo			
	2014	2015	Estructura %	Var. %
Banco de la Nación ^{1/}	158	175	2,5	10,4
Agrobanco ^{2/}	29	51	0,7	74,6
Banca Múltiple	5 309	5 679	80,2	7,0
Instituciones No Bancarias	1 208	1 179	16,6	-2,4
Cajas Municipales	607	712	10,0	17,3
Cajas Rurales	22	40	0,6	86,4
Edpymes	29	33	0,5	11,8
Empresas Financieras	551	395	5,6	-28,3
TOTAL ^{3/}	6 705	7 084	100,0	5,6
A Empresas	4 034	4 159	58,7	3,1
A Personas	2 671	2 926	41,3	9,5
Consumo	1 416	1 543	21,8	8,9
Hipotecario	1 255	1 383	19,5	10,2
En MN	4 836	5 480	77,4	13,3
En ME	1 869	1 604	22,6	-14,2

1/ Considera solo los créditos de consumo e hipotecario.

2/ No considera los créditos a las demás empresas del sistema financiero.

3/ Debido al redondeo de los datos parciales, los totales pueden diferir de la suma de las partes.

Fuente: Superintendencia de Banca, Seguros y AFP (SBS).

Elaboración: BCRP, Sucursal Trujillo. Departamento de Estudios Económicos.

² En este informe los saldos en moneda extranjera se valúan al tipo de cambio constante de diciembre de 2014 (S/. 2,98 por dólar), a fin de aislar el efecto de la valuación cambiaria sobre los saldos en moneda extranjera.

³ A partir de marzo de 2015, los saldos de crédito y depósitos de la Financiera Edyficar se incorporan a las del Banco Mibanco debido a su escisión por absorción, según resolución SBS N° 1332-2015.



GRÁFICO Nº 08
LA LIBERTAD: EVOLUCIÓN DEL CRÉDITO
(Variación % respecto a similar mes del año anterior)

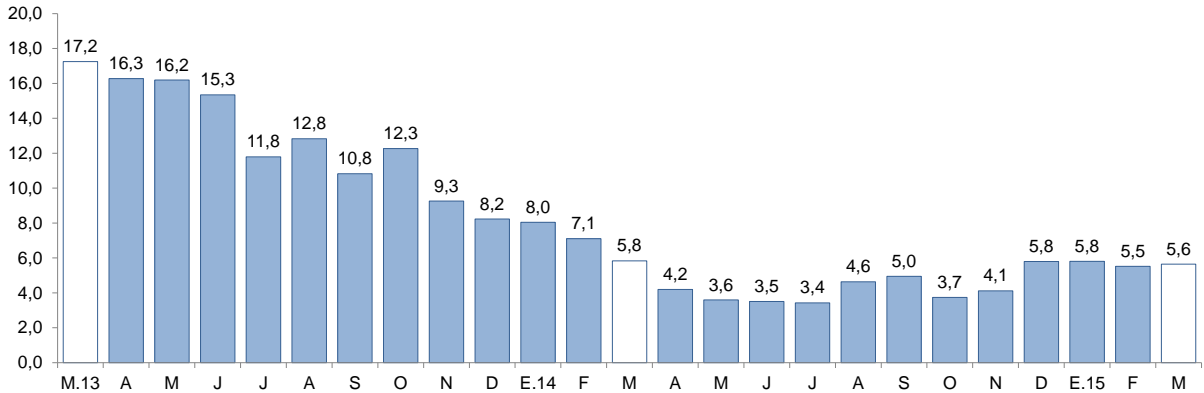

Fuente: Superintendencia de Banca, Seguros y AFP (SBS).

GRÁFICO Nº 09
LA LIBERTAD: EVOLUCIÓN DE CRÉDITO POR TIPO
(Variación % respecto a similar mes del año anterior)

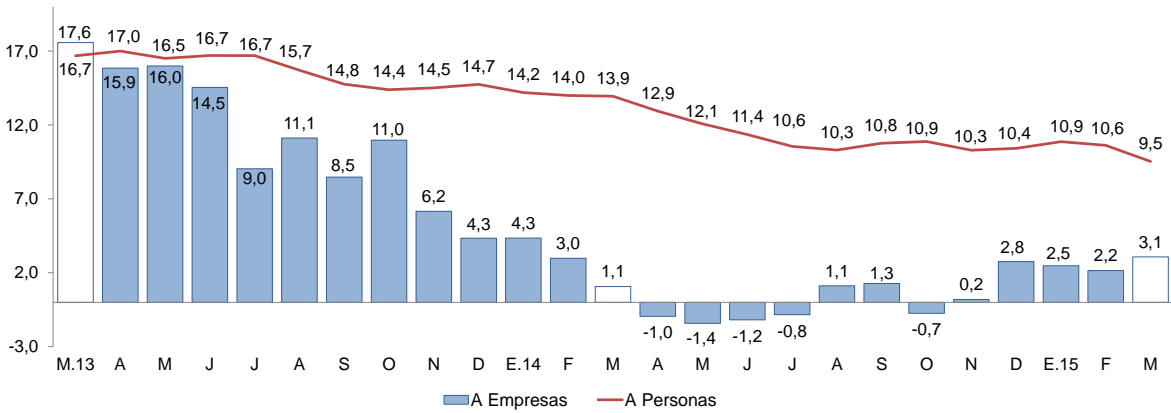

Fuente: Superintendencia de Banca, Seguros y AFP (SBS).

- La **tasa de morosidad** registrada en febrero fue de 4,2 por ciento, 0,6 puntos porcentuales más con respecto a similar mes de 2014. Las tasas de morosidad de las instituciones no bancarias y de la banca múltiple fueron de 5,5 por ciento y 3,9 por ciento, respectivamente. En tanto, el Banco de la Nación registró una cartera morosa de 0,7 por ciento.

GRÁFICO Nº 10
LA LIBERTAD: TASA DE MOROSIDAD ^{1/}
(Porcentaje)

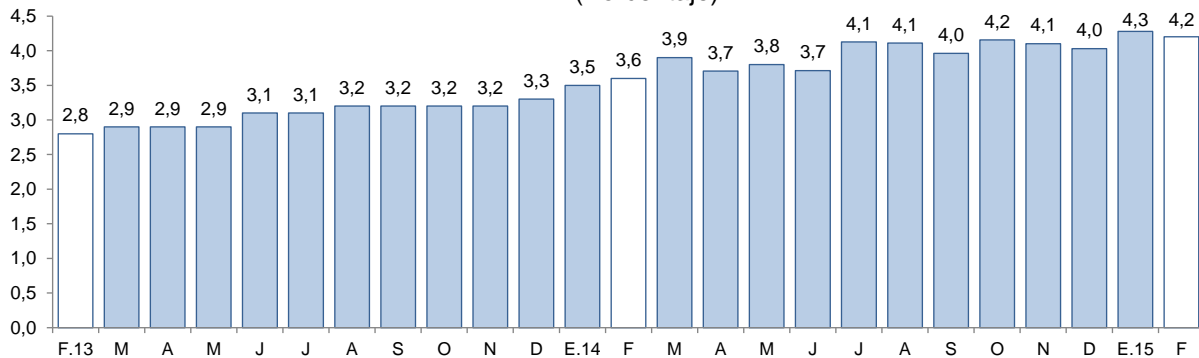

^{1/} Morosidad = (créditos vencidos + créditos en cobranza judicial) / colocaciones brutas.

Fuente: Superintendencia de Banca, Seguros y AFP (SBS).



2. Depósitos

- Los depósitos en las instituciones financieras de La Libertad (S/. 4 818 millones) aumentaron 4,4 por ciento interanual en marzo, por debajo del crecimiento registrado en similar mes de 2014 (7,9 por ciento).
- Por **tipo de depósito**, los depósitos de ahorro, que representan el 38,2 por ciento de los depósitos totales, mostraron un crecimiento interanual de 9,2 por ciento, seguido de los depósitos a plazo (3,3 por ciento); mientras que los depósitos a la vista cayeron 0,7 por ciento.
- Según el **tipo de institución**, los depósitos en la banca múltiple, que tienen una participación del 62,8 por ciento en los depósitos totales, registraron un crecimiento interanual de 9,4 por ciento; mientras que en las instituciones no bancarias mostraron un leve aumento de 0,8 por ciento, debido a las mayores captaciones de depósitos en las cajas municipales (3,5 por ciento) que contrarrestaron la disminución de los depósitos en las cajas rurales (-21,2 por ciento) y en las empresas financieras (-6,8 por ciento). Por su parte, los depósitos en el Banco de la Nación, que concentran el 14,2 por ciento de los depósitos totales, cayeron en 8,8 por ciento.
- En cuanto al **tipo de moneda**, los depósitos en moneda nacional crecieron 4,7 por ciento interanual; mientras que en moneda extranjera 3,3 por ciento. El coeficiente de dolarización de los depósitos registrado en marzo fue de 24,8 por ciento.

CUADRO N° 10
LA LIBERTAD: DEPÓSITOS
(Saldos en millones de nuevos soles)

Instituciones	Marzo			
	2014	2015	Estructura %	Var. %
Banco de la Nación	748	682	14,2	-8,8
Banca Múltiple	2 768	3 028	62,8	9,4
Instituciones No Bancarias	1 099	1 108	23,0	0,8
Cajas Municipales	831	862	17,9	3,7
Cajas Rurales	21	16	0,3	-21,7
Empresas Financieras	257	230	4,8	-10,5
TOTAL ^{1/}	4 615	4 818	100,0	4,4
Depósitos a la vista	1 232	1 224	25,4	-0,7
Depósitos de ahorro	1 686	1 842	38,2	9,2
Depósitos a plazo	1 697	1 752	36,4	3,3
En MN	3 461	3 625	75,2	4,7
En ME	1 154	1 193	24,8	3,3

1/ Debido al redondeo de los datos parciales, los totales pueden diferir de la suma de las partes.

Fuente: Superintendencia de Banca, Seguros y AFP (SBS).

Elaboración: BCRP, Sucursal Trujillo. Departamento de Estudios Económicos.



GRÁFICO Nº 11
LA LIBERTAD: EVOLUCIÓN DE LOS DEPÓSITOS
(Variación % respecto a similar mes del año anterior)

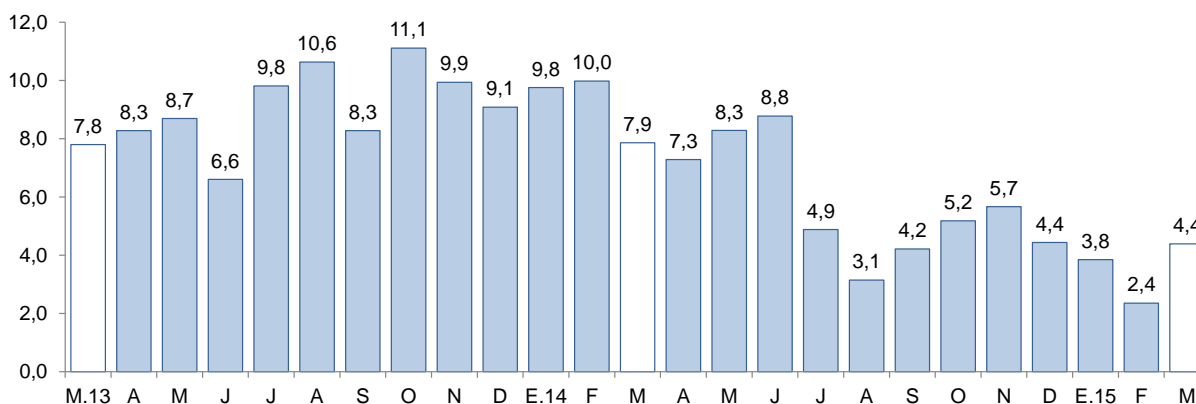

Fuente: Superintendencia de Banca, Seguros y AFP (SBS).

V. FINANZAS PÚBLICAS

1. Gasto corriente no financiero

- El gasto corriente no financiero presentó en marzo un crecimiento interanual de 19,3 por ciento, en términos reales, por los mayores gastos del Gobierno Nacional (54,8 por ciento) y de los gobiernos locales (8,3 por ciento), que fueron atenuados por la reducción del gasto del Gobierno Regional (-3,2 por ciento).
- En el Gobierno Nacional, destacó el aumento de los rubros otros gastos corrientes, y de donaciones y transferencias, cuyos niveles pasaron de S/. 1,5 millones y S/. 5,1 millones, respectivamente, en marzo de 2014 a S/. 13,5 millones y S/. 15,5 millones, en cada caso, en marzo de 2015, impulsados por los mayores gastos en los sectores de educación, en el primero, y salud, en el segundo. Con respecto a los gobiernos locales, destacó el incremento del gasto en el rubro de donaciones y transferencias, que pasaron de S/. 0,5 millones en marzo de 2014 a S/. 8,7 millones en marzo del presente año, al incrementarse los gastos en el área de planeamiento, gestión y reserva de contingencia. Sin embargo, en el Gobierno Regional, disminuyeron los gastos en pensiones y otras prestaciones sociales (-5,9 por ciento), y en personal y obligaciones sociales (-5,5 por ciento).

CUADRO Nº 11
LA LIBERTAD: GASTO CORRIENTE NO FINANCIERO ^{1/2/}
(En millones de nuevos soles)

Rubros	Marzo			Enero - Marzo		
	2014	2015	Var. % real	2014	2015	Var. % real
Gobierno Nacional	63	100	54,8	214	269	22,2
Gobierno Regional	78	78	-3,2	234	236	-2,0
Gobiernos locales	43	47	8,3	102	89	-14,9
Total	183	225	19,3	550	594	5,0

1/ Información actualizada al 31 de marzo de 2015.

2/ Comprende el total de gasto corriente.

Fuente: Ministerio de Economía y Finanzas (MEF).

Elaboración: BCRP, Sucursal Trujillo. Departamento de Estudios Económicos.

- El gasto corriente no financiero del primer trimestre del presente año (S/. 594 millones) aumentó 5,0 por ciento interanual, en términos reales, puesto que se incrementó el gasto del Gobierno Nacional (22,2 por ciento). No obstante, el gasto disminuyó en los gobiernos locales y Gobierno Regional en 14,9 por ciento y 2,0 por ciento, respectivamente.



2. Gasto de capital

- La inversión pública en La Libertad correspondiente a los tres niveles de gobierno totalizó en marzo S/. 91 millones, monto menor en 5,6 por ciento, con respecto a similar mes de 2014, debido a la caída de la inversión de los gobiernos locales (-33,5 por ciento), la cual fue compensada en parte, por el incremento de la inversión del gobierno nacional (107,9 por ciento) y del gobierno regional (15,2 por ciento). El mayor gasto de capital del gobierno nacional obedece, principalmente, al incremento de la inversión en el área de transportes por el proyecto “Rehabilitación de la carretera Panamericana Norte, tramo km. 557+000 al km. 886+600”.
- La inversión pública acumuló un monto de S/. 307 millones en los tres primeros meses del año 2015, el cual fue mayor en 34,5 por ciento frente al registrado en similar periodo de 2014. La inversión acumulada del gobierno regional pasó de S/ 28 millones a S/. 122 millones en el periodo de referencia, explicado por la ejecución de la III Etapa del Proyecto Chavimochic. En tanto, la mayor inversión del gobierno nacional (109,0 por ciento) se sustenta en la mayor ejecución de obras en el sector transportes.

CUADRO Nº 12
LA LIBERTAD: INVERSIÓN PÚBLICA ^{1/ 2/}
(En millones de nuevos soles)

Niveles de gobierno	Marzo			Enero - Marzo		
	2014	2015	Var. %real	2014	2015	Var. %real
Gobierno Nacional	15	33	107,9	51	110	109,0
Gobierno Regional	9	10	15,2	28	122	322,0
Gobiernos locales	70	48	-33,5	143	75	-48,7
Total	94	91	-5,6	222	307	34,5

1/ Información actualizada al 31 de marzo de 2015.

2/ Adquisición de activos no financieros.

Fuente: Ministerio de Economía y Finanzas (MEF).

Elaboración: BCRP, Sucursal Trujillo. Departamento de Estudios Económicos.

- En cuanto al avance de la inversión pública, lo ejecutado a marzo de 2015 representa el 21,5 por ciento del Presupuesto Institucional Modificado (PIM), 8,3 puntos porcentuales más de lo ejecutado en el primer trimestre de 2014. El gobierno regional registra un avance del 25,8 por ciento, seguido del gobierno nacional con el 25,1 por ciento y de los gobiernos locales con el 14,6 por ciento.

GRÁFICO Nº 12
LA LIBERTAD: EVOLUCIÓN DE LA INVERSIÓN PÚBLICA
 (Variación % real)

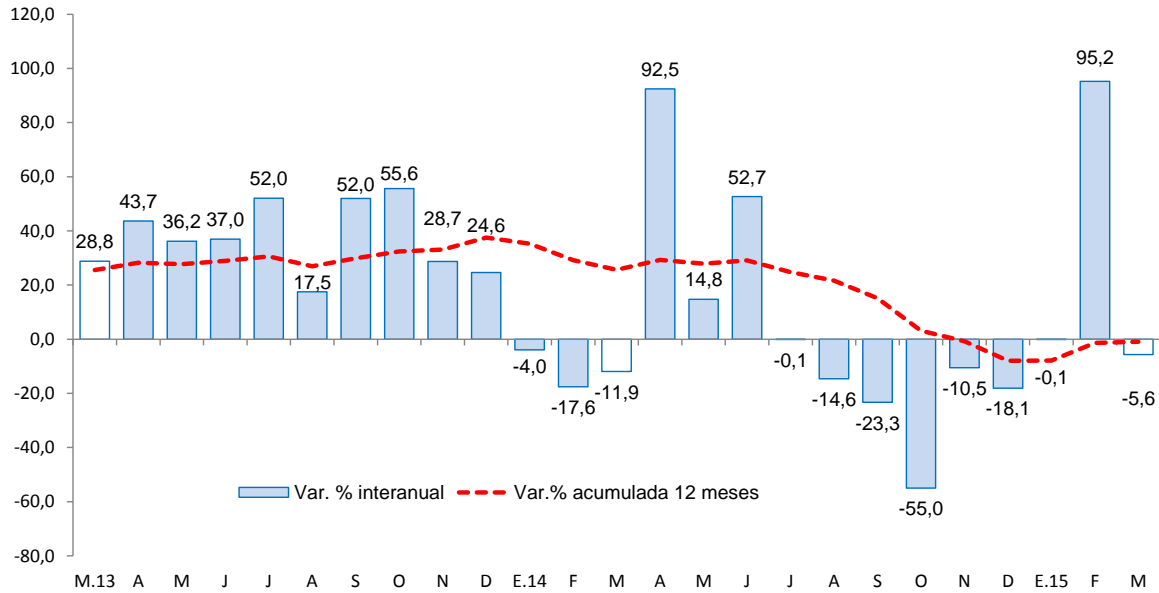

Fuente: Ministerio de Economía y Finanzas (MEF).

- Los principales proyectos ejecutados por los tres niveles de gobierno en el mes fueron:

Gobierno Nacional

- Rehabilitación de la carretera Panamericana Norte, tramo km. 557+000 al km. 886+600 (S/. 24,3 millones).
- Construcción y equipamiento del desembarcadero pesquero artesanal Puerto Morín - Provincia de Virú (S/. 1,4 millones).
- Mejoramiento y construcción de la carretera Ruta 10, tramo: Huamachuco - Puente Pallar - Juanjuí, sector: Huamachuco - Sacsacocha - Puente Pallar (S/. 1,3 millones).

Gobierno Regional

- Operación y mantenimiento (S/. 2,6 millones).
- Gestión de proyectos (S/. 1,6 millones).
- Mejoramiento de los servicios educativos primaria y secundaria de la I.E. 80820 Víctor Larco en el sector vista alegre - Distrito de Víctor Larco Herrera - Provincia de Trujillo (S/. 0,8 millones).

Gobiernos locales

- Ampliación y mejoramiento del sistema de agua potable y saneamiento en la localidad de Laredo - Distrito de Laredo - Provincia de Trujillo (S/. 5,1 millones).
- Mejoramiento del sistema de agua potable y creación del sistema de alcantarillado de la zona periférica del área urbana de Cascas - Provincia de Gran Chimú (S/. 5,0 millones).
- Mejoramiento y ampliación de las redes de distribución y conexiones domiciliarias de la localidad de Tayabamba - Distrito de Tayabamba - Provincia de Pataz (S/. 1,7 millones).



VI. ANEXOS



ANEXO 1

LA LIBERTAD: PRODUCCIÓN AGROPECUARIA ^{1/}
(T.m.)

PRODUCTOS	2014										2015			PRODUCTOS
	MAR	ABR	MAY	JUN	JUL	AGO	SET	OCT	NOV	DIC	ENE	FEB	MAR	
AGRÍCOLA														AGRÍCOLA
Arroz	29 778	88 028	162 502	70 256	2 120	0	0	0	0	218	1 245	7 652	10 529	Arroz
Caña de azúcar	511 566	527 317	447 496	309 910	304 151	578 810	561 254	556 513	543 660	536 825	457 178	498 625	504 942	Caña de azúcar
Cebada	0	0	0	4 547	21 963	24 141	5 026	400	0	0	0	0	0	Cebada
Cebolla de cabeza	1 866	955	1 528	2 052	2 132	4 449	3 543	4 971	3 674	2 960	2 866	2 571	748	Cebolla de cabeza
Espárrago	19 155	14 679	13 849	13 207	11 047	13 138	15 790	20 094	23 195	18 532	13 062	16 555	18 336	Espárrago
Maíz amarillo duro	6 776	10 545	19 526	22 314	36 867	11 992	15 892	15 093	34 754	12 403	5 290	6 546	6 252	Maíz amarillo duro
Maíz amiláceo	62	224	1 637	6 048	9 361	3 097	456	2	2	0	0	55	67	Maíz amiláceo
Palta	8 006	16 681	19 734	32 459	11 021	8 270	5 520	3 204	3 256	2 087	856	1 013	7 972	Palta
Papa	65 435	70 279	81 292	31 711	9 547	5 004	10 467	22 935	35 863	37 529	21 031	40 398	59 548	Papa
Piña	2 805	2 151	1 697	1 883	1 672	1 639	1 539	1 449	1 631	1 586	2 738	2 947	2 743	Piña
Trigo	0	0	0	3 799	22 229	26 863	7 009	126	0	0	0	0	0	Trigo
Uva	4 158	3 565	3 392	2 854	3 009	3 156	3 067	3 417	3 372	3 392	3 884	4 135	4 224	Uva
Alfalfa	17 816	17 526	15 984	16 775	18 662	17 333	19 412	20 353	21 211	23 370	16 038	17 865	18 208	Alfalfa
Alcachofa	0	0	0	0	502	4 112	5 820	8 785	4 754	313	0	0	0	Alcachofa
Páprika	432	296	500	650	76	962	1 173	1 193	913	947	278	235	234	Páprika
Otros agrícolas														Otros agrícolas
Frijol grano seco	206	458	718	1 116	695	291	173	562	141	45	44	39	128	Frijol grano seco
Algodón	0	0	0	957	2 831	2 028	0	0	0	0	0	0	6	Algodón
Arveja grano seco	232	375	142	461	684	83	860	44	284	60	323	403	253	Arveja grano seco
Camote	872	967	644	733	883	519	464	550	455	257	603	1 144	1 087	Camote
Haba grano seco	0	0	52	1 137	2 172	2 703	275	0	3	5	0	0	0	Haba grano seco
Oca	0	185	2 037	3 004	1 904	117	0	0	0	0	0	56	0	Oca
Olluco	0	469	2 537	3 757	2 892	81	0	0	0	0	0	0	0	Olluco
Quinua	89	14	2	621	912	894	198	391	388	341	646	97	22	Quinua
Tomate	337	306	429	971	882	697	267	193	670	705	431	551	312	Tomate
Yuca	1 353	2 225	2 104	1 630	1 945	1 857	1 699	2 168	2 393	1 930	2 476	2 410	1 503	Yuca
PECUARIO														PECUARIO
Carne de ave ^{2/}	25 701	24 056	24 507	25 406	25 444	23 840	23 985	25 493	26 406	27 436	25 027	26 221	25 568	Carne de ave ^{2/}
Carne de ovino ^{2/}	463	481	496	514	487	483	469	486	486	509	461	477	472	Carne de ovino ^{2/}
Carne de porcino ^{2/}	1 473	1 516	1 600	1 628	1 662	1 643	1 605	1 572	1 493	1 551	1 632	1 541	1 544	Carne de porcino ^{2/}
Carne de vacuno ^{2/}	1 085	1 088	1 073	1 100	1 197	1 217	1 164	1 179	1 123	1 123	1 123	1 120	1 113	Carne de vacuno ^{2/}
Huevo	5 114	5 167	4 941	4 865	4 579	4 628	4 736	4 678	4 763	4 958	5 006	5 024	5 220	Huevo
Leche	9 284	9 798	9 737	10 386	10 702	10 774	10 925	10 388	10 409	10 461	9 530	9 465	9 496	Leche

1 / Cifras preliminares.

2/ Peso neto.

Fuente: MINAGRI.

Elaboración: BCRP. Sucursal Trujillo. Departamento de Estudios Económicos.



ANEXO 2

LA LIBERTAD: PRODUCCIÓN PESQUERA ^{1/}
(T.m.)

	2014										2015			
	MAR	ABR	MAY	JUN	JUL	AGO	SET	OCT	NOV	DIC	ENE	FEB	MAR	
CHD 2/	778	459	635	622	1 066	654	185	36	532	780	881	730	803	CHD 2/
1. Fresco	778	459	635	622	1 066	654	185	36	532	780	881	730	803	1. Fresco
2. Congelado	0	0	0	0	0	0	0	0	0	0	0	0	0	2. Congelado
3. Conservas	0	0	0	0	0	0	0	0	0	0	0	0	0	3. Conservas
CHI 3/	0	0	16 213	164 947	6 976	0	0	0	0	0	0	0	0	CHI 3/
1. Anchoveta	0	0	16 213	164 947	6 976	0	0	0	0	0	0	0	0	1. Anchoveta

1 / Cifras preliminares.

2/ Consumo Humano Directo.

3/ Consumo Humano Indirecto.

Fuente: Ministerio de la Producción

Elaboración: BCRP. Sucursal Trujillo. Departamento de Estudios Económicos.



ANEXO 3

LA LIBERTAD: PRODUCCIÓN MINERA 1/

PRODUCTOS	2014										2015			PRODUCTOS
	MAR	ABR	MAY	JUN	JUL	AGO	SET	OCT	NOV	DIC	ENE	FEB	MAR	
MINERÍA METÁLICA														MINERÍA METÁLICA
Cobre (TMF)	153	142	174	187	172	175	174	186	184	171	138	109	112	Cobre (TMF)
Oro (Onzas troy)	119 867	108 856	115 158	119 738	110 372	152 380	122 239	147 143	134 778	124 045	130 050	131 144	147 766	Oro (Onzas troy)
Plata (Onzas troy)	208 281	166 684	177 493	177 038	158 801	171 080	202 358	224 108	221 422	184 549	177 407	169 952	182 928	Plata (Onzas troy)
Plomo (TMF)	141	128	153	179	147	160	126	139	137	149	129	95	92	Plomo (TMF)
Zinc (TMF)	423	426	433	451	346	440	390	437	422	435	416	249	264	Zinc (TMF)

1/ Cifras preliminares.

Fuente: MINEM.

Elaboración: BCRP, Sucursal Trujillo. Departamento de Estudios Económicos.



ANEXO 4

**LA LIBERTAD: PRODUCCIÓN MANUFACTURERA 1/
(índice 1994 = 100)**

DESCRIPCION	2014										2015			DESCRIPCION
	MAR	ABR	MAY	JUN	JUL	AGO	SET	OCT	NOV	DIC	ENE	FEB	MAR	
MANUFACTURA PRIMARIA	254	269	251	312	160	296	299	308	302	304	235	260	256	MANUFACTURA PRIMARIA
1511 PRODUCTOS CARNICOS	202	215	218	196	211	236	217	250	204	218	203	195	239	1511 PRODUCTOS CARNICOS
1512-15 HARINA Y ACEITE DE PESCADO	0	0	66	717	30	0	0	0	0	0	0	0	0	1512-15 HARINA Y ACEITE DE PESCADO
1542 AZUCAR	331	350	306	205	193	386	391	401	397	397	305	340	330	1542 AZUCAR
MANUFACTURA NO PRIMARIA	380	308	320	314	299	391	397	407	377	355	338	336	364	MANUFACTURA NO PRIMARIA
1513 CONSERVACION FRUTAS/HORTALIZAS	1007	481	432	380	405	941	1239	1196	862	694	681	734	764	1513 CONSERVACION FRUTAS/HORTALIZAS
1520 PRODUCTOS LACTEOS	111	162	139	160	148	137	132	126	131	101	91	99	123	1520 PRODUCTOS LACTEOS
1531 PRODUCTOS DE MOLINERIA	158	141	139	142	143	151	152	141	148	130	115	107	142	1531 PRODUCTOS DE MOLINERIA
1533 ALIMENTOS PARA ANIMALES	694	682	685	701	723	686	633	639	679	647	692	686	699	1533 ALIMENTOS PARA ANIMALES
1541 PRODUCTOS DE PANADERIA	239	234	239	256	253	270	265	262	257	188	237	149	204	1541 PRODUCTOS DE PANADERIA
1543 ELABORACION DE CHOCOLATE	68	103	123	149	153	207	469	495	675	760	60	60	60	1543 ELABORACION DE CHOCOLATE
1551 BEBIDAS ALCOHOLICAS	381	327	330	200	250	345	337	421	350	356	275	283	300	1551 BEBIDAS ALCOHOLICAS
1554 BEBIDAS GASEOSAS	799	665	850	1050	707	1096	882	998	1020	1282	1154	1025	1317	1554 BEBIDAS GASEOSAS
1711 HILADOS DE ALGODÓN	168	143	156	152	156	163	179	156	149	168	184	166	159	1711 HILADOS DE ALGODÓN
1911 CUERO	41	34	25	28	36	45	40	42	35	26	29	27	26	1911 CUERO
1920 CALZADO	244	229	296	272	255	290	216	271	276	471	200	356	287	1920 CALZADO
2021 TABLEROS AGLOMERADOS	931	809	851	627	643	792	879	873	817	456	705	684	760	2021 TABLEROS AGLOMERADOS
2101 PAPEL Y CARTON	339	291	295	318	203	334	290	287	346	300	244	228	221	2101 PAPEL Y CARTON
2212 EDICION DE PERIODICOS	126	125	126	114	117	121	118	131	116	114	130	114	128	2212 EDICION DE PERIODICOS
2520 PRODUCTOS DE PLASTICO	461	408	431	405	420	425	383	457	502	376	348	426	419	2520 PRODUCTOS DE PLASTICO
2694 CEMENTO	291	280	309	302	287	312	291	320	318	314	263	288	286	2694 CEMENTO
3420 CARROCERIAS	106	106	100	69	143	180	169	111	90	116	116	90	143	3420 CARROCERIAS
TOTAL	340	295	298	314	256	361	366	376	354	339	305	312	330	TOTAL

1/ Cifras preliminares.

Fuente: Gerencia Regional de Agricultura, Ministerio de la Producción y Empresas.

Elaboración: BCRP, Sucursal Trujillo. Departamento de Estudios Económicos.



ANEXO 5

LA LIBERTAD: PRODUCCIÓN MANUFACTURERA 1/
(Variación porcentual)

DESCRIPCION	2014										2015			DESCRIPCION
	MAR	ABR	MAY	JUN	JUL	AGO	SET	OCT	NOV	DIC	ENE	FEB	MAR	
MANUFACTURA PRIMARIA	27,1	9,7	-5,4	-10,1	-11,5	28,6	2,9	6,9	-35,4	-41,3	-21,0	3,7	0,8	MANUFACTURA PRIMARIA
1511 PRODUCTOS CARNICOS	-4,3	-8,4	-2,2	1,1	-6,2	11,3	12,2	13,6	4,7	27,2	-0,9	4,4	18,5	1511 PRODUCTOS CARNICOS
1512-15 HARINA Y ACEITE DE PESCADO	-	-	-68,8	-2,1	-89,2	-	-	-	-100,0	-100,0	-100,0	-	-	1512-15 HARINA Y ACEITE DE PESCADO
1542 AZÚCAR	29,2	10,7	7,9	-17,5	28,5	29,6	2,6	6,6	9,7	7,6	7,2	3,7	-0,1	1542 AZÚCAR
MANUFACTURA NO PRIMARIA	7,7	-3,1	-4,6	6,7	-3,5	12,1	3,0	6,1	4,9	0,2	-14,5	-8,1	-4,2	MANUFACTURA NO PRIMARIA
1513 CONSERVACION FRUTAS/HORTALZAS	44,5	-13,8	-38,4	-17,9	-12,9	38,1	19,4	19,3	1,1	1,4	-27,2	-19,5	-24,2	1513 CONSERVACION FRUTAS/HORTALZAS
1520 PRODUCTOS LACTEOS	-34,3	14,3	-4,1	17,3	4,8	4,4	32,0	40,5	-9,2	-18,7	24,8	-13,3	11,1	1520 PRODUCTOS LACTEOS
1531 PRODUCTOS DE MOLINERIA	11,6	14,7	-8,9	5,1	-17,1	8,2	-5,5	-3,7	13,0	-1,7	-10,8	-12,2	-10,6	1531 PRODUCTOS DE MOLINERIA
1533 ALIMENTOS PARA ANIMALES	10,1	21,2	-3,8	3,9	5,0	3,3	-5,1	-3,3	6,8	4,6	3,5	2,7	0,8	1533 ALIMENTOS PARA ANIMALES
1541 PRODUCTOS DE PANADERIA	-2,8	-6,9	-9,8	7,0	-8,4	-6,9	-1,3	-6,8	-2,5	-40,4	1,9	-4,4	-14,6	1541 PRODUCTOS DE PANADERIA
1543 ELABORACION DE CHOCOLATE	10,4	-14,7	4,7	12,3	-12,3	-2,5	14,6	-6,3	1,9	10,0	70,6	4,7	-12,7	1543 ELABORACION DE CHOCOLATE
1551 BEBIDAS ALCOHOLICAS	13,6	-14,7	-2,9	-5,5	-4,0	-5,2	-14,2	20,6	3,7	6,9	-2,6	-0,6	-21,3	1551 BEBIDAS ALCOHOLICAS
1554 BEBIDAS GASEOSAS	-30,9	-12,4	14,5	96,5	22,2	43,3	4,8	10,5	10,0	-0,8	-21,5	-3,7	64,8	1554 BEBIDAS GASEOSAS
1711 HILADOS DE ALGODÓN	26,4	-3,9	10,7	6,6	-5,6	12,3	7,8	-0,7	3,1	6,3	39,7	15,6	-5,5	1711 HILADOS DE ALGODÓN
1911 CUERO	-2,4	1,9	25,5	-3,1	14,5	43,8	39,1	13,2	35,7	-34,6	-29,7	-35,1	-37,0	1911 CUERO
1920 CALZADO	-17,7	-26,5	15,6	-3,9	-18,6	-1,8	-25,5	-25,5	44,5	311,5	9,4	46,9	18,0	1920 CALZADO
2021 TABLEROS AGLOMERADOS	32,1	3,0	14,4	-16,0	-9,5	0,1	30,2	53,2	54,9	-7,3	-13,6	-13,1	-18,4	2021 TABLEROS AGLOMERADOS
2101 PAPEL Y CARTON	14,5	-9,2	60,1	-0,4	-21,0	3,6	-8,7	-11,4	7,7	32,5	-38,2	-28,7	-34,7	2101 PAPEL Y CARTON
2212 EDICION DE PERIODICOS	2,4	-2,6	-7,0	-7,5	-6,3	-9,5	-1,3	1,8	-5,9	-5,2	-8,2	-5,1	1,5	2212 EDICION DE PERIODICOS
2520 PRODUCTOS DE PLASTICO	25,5	23,9	11,1	-2,7	-0,8	-6,4	-5,2	0,4	3,6	9,0	-17,9	-13,0	-9,2	2520 PRODUCTOS DE PLASTICO
2694 CEMENTO	-2,8	-7,7	7,1	6,4	-7,0	-8,5	-13,4	-2,3	1,7	0,8	-12,3	-9,4	-1,7	2694 CEMENTO
3420 CARROCERIAS	-33,3	-35,5	-36,7	-48,0	3,8	142,9	100,0	-36,4	-52,8	-47,6	-29,0	112,5	35,0	3420 CARROCERIAS
TOTAL	11,7	0,2	-4,8	0,8	-5,2	15,9	3,0	6,3	-10,2	-16,5	-16,1	-5,3	-3,0	TOTAL

1/ Cifras preliminares.

2/ Variación n mayor a 1000 por ciento.

Fuente: Gerencia Regional de Agricultura, Ministerio de la Producción y Empresas.

Elaboración: BCRP, Sucursal Trujillo. Departamento de Estudios Económicos.



ANEXO 6

LA LIBERTAD: EXPORTACIONES POR TIPO DE PRODUCTO 1/
(Valores FOB en millones de US\$)

TIPO	2014										2015			TIPO
	MAR	ABR	MAY	JUN	JUL	AGO	SET	OCT	NOV	DIC	ENE	FEB	MAR	
Productos tradicionales	217	140	180	156	154	193	139	171	145	234	128	193	143	Productos tradicionales
Pesqueros	16	12	18	1	8	7	4	2	5	6	1	0	0	Pesqueros
Agrícolas	18	1	0	8	0	6	4	5	4	17	1	1	1	Agrícolas
Mineros	183	126	162	146	145	180	131	165	136	212	126	192	142	Mineros
Productos no tradicionales	50	41	72	77	74	50	56	70	77	75	53	53	51	Productos no tradicionales
Agropecuarios	46	39	62	73	68	47	50	59	66	66	48	43	45	Agropecuarios
Textiles	0	0	0	0	0	0	0	0	0	0	0	0	0	Textiles
Maderas y papeles	0	0	0	0	0	0	0	0	0	0	0	0	0	Maderas y papeles
Químicos	2	0	6	2	4	0	4	5	4	4	2	2	2	Químicos
Productos mineros no metálicos	1	1	2	1	1	2	1	6	5	4	2	6	2	Productos mineros no metálicos
Sidero - metalúrgico y joyería	0	0	0	0	0	0	0	0	0	0	0	0	0	Sidero - metalúrgico y joyería
Otros	1	1	1	1	1	1	1	0	1	1	0	0	1	Otros
Otros 2/	0	0	0	0	0	0	0	0	0	0	0	0	0	Otros 2/
TOTAL	267	181	252	232	228	243	196	241	223	309	181	246	194	TOTAL

1/ Cifras preliminares.

2/ Comprende la venta de combustibles y alimentos a naves extranjeras y la reparación de bienes de capital.

Fuente: SUNAT.

Elaboración: BCRP. Sucursal Trujillo. Departamento de Estudios Económicos.



ANEXO 7

LA LIBERTAD: EXPORTACIONES NO TRADICIONALES AGROPECUARIOS 1/
(Valores FOB en millones de US\$)

TIPO	2014										2015			TIPO
	MAR	ABR	MAY	JUN	JUL	AGO	SET	OCT	NOV	DIC	ENE	FEB	MAR	
LEGUMBRES	29	23	26	25	29	22	35	43	44	44	29	26	26	LEGUMBRES
Alcachofas en conserva	3	2	4	3	2	3	5	10	9	8	4	2	3	Alcachofas en conserva
Espárragos congelados	0	0	1	1	1	0	0	0	1	1	1	0	0	Espárragos congelados
Espárragos en conserva	13	11	11	12	8	7	13	15	15	14	9	10	11	Espárragos en conserva
Espárragos frescos	7	3	3	5	13	9	9	7	8	9	8	8	7	Espárragos frescos
Pimientos en conserva	2	2	2	1	1	1	3	3	4	5	3	2	1	Pimientos en conserva
Resto de legumbres 2/	4	4	6	3	4	2	5	7	6	7	5	4	4	Resto de legumbres 2/
FRUTAS	8	7	28	36	29	15	7	6	12	10	7	8	7	FRUTAS
Mangos	4	2	1	1	0	0	0	0	0	0	1	5	4	Mangos
Aguacates (paltas)	0	3	26	34	26	10	0	0	0	0	0	0	0	Aguacates (paltas)
Arándanos 3/	1	0	0	0	0	2	5	4	7	3	4	2	2	Arándanos 3/
Uvas frescas	1	0	0	0	0	1	0	1	4	5	1	1	1	Uvas frescas
Resto de frutas 4/	1	1	1	1	3	2	2	1	1	2	1	1	0	Resto de frutas 4/
PRODUCTOS VEGETALES DIVERSOS	7	6	5	9	9	7	5	8	8	8	8	8	10	PRODUCTOS VEGETALES DIVERSOS
Alimentos para animales	7	6	5	9	9	7	5	8	8	8	8	8	10	Alimentos para animales
Resto de Productos vegetales diversos 5/	0	0	0	0	0	0	0	0	0	0	0	0	0	Resto de Productos vegetales diversos 5/
OTROS 6/	3	2	3	3	2	3	3	3	2	3	4	2	2	OTROS 6/
AGROPECUARIOS	46	39	62	73	68	47	50	59	66	66	48	43	45	AGROPECUARIOS

1/ Cifras preliminares.

2/ Tomates, cebolla, frijoles y demás hortalizas.

3/ Arándanos rojos, mirtilos y demás frutos del género Vaccinium.

4/ Resto de frutas. Papayas, uvas, limones, mermeladas y mandarinas.

5/ Flores y capullos, harina de flores, tara en polvo, arbustos y matas.

6/ Té, café, cacao y esencias, cereales y sus preparaciones, y demás.

Fuente: SUNAT.

Elaboración: BCRP. Sucursal Trujillo. Departamento de Estudios Económicos.



ANEXO 8

**LA LIBERTAD: IMPORTACIONES POR EL PUERTO DE SALAVERRY 1/
(Valores FOB en millones de US\$)**

	2014										2015			
	MAR	ABR	MAY	JUN	JUL	AGO	SET	OCT	NOV	DIC	ENE	FEB	MAR	
I. Bienes de consumo	0	0	0	0	0	0	0	0	0	0	0	0	0	I. Bienes de consumo
II. Insumos	42	33	39	17	56	56	71	22	31	25	70	29	31	II. Insumos
Combustibles, lubricantes y conexos	0	0	0	0	0	0	0	0	0	0	0	0	0	Combustibles, lubricantes y conexos
Materias primas para la agricultura	19	13	34	7	39	27	49	8	20	16	19	27	21	Materias primas para la agricultura
Materias primas para la industria	24	20	5	10	17	29	22	14	11	9	51	2	9	Materias primas para la industria
III. Bienes de capital y materiales de construcción	8	23	2	0	4	4	1	1	2	1	0	1	1	III. Bienes de capital y materiales de construcción
Materiales de construcción	1	3	2	0	4	4	1	1	2	1	0	1	1	Materiales de construcción
Para la Agricultura	0	0	0	0	0	0	0	0	0	0	0	0	0	Para la Agricultura
Para la industria	7	21	0	0	0	0	0	0	0	0	0	0	0	Para la industria
TOTAL	50	56	42	17	59	60	72	23	33	26	70	30	32	TOTAL

1/ Cifras preliminares

Fuente: SUNAT.

Elaboración: BCRP. Sucursal Trujillo. Departamento de Estudios Económicos.



ANEXO 9

LA LIBERTAD: INGRESOS RECAUDADOS POR EL GOBIERNO CENTRAL ^{1/}
(En millones de nuevos soles)

RUBROS	2014										2015			RUBROS
	MAR	ABR	MAY	JUN	JUL	AGO	SET	OCT	NOV	DIC	ENE	FEB	MAR	
I. INGRESOS TRIBUTARIOS	140	141	104	114	130	230	146	138	136	143	285	112	184	I. INGRESOS TRIBUTARIOS
1. Impuestos a la Renta	58	56	37	35	39	40	40	45	46	49	66	50	76	1. Impuestos a los Ingresos
- Personas Naturales	15	22	15	15	19	18	16	18	17	17	31	14	16	- Personas Naturales
- Personas Jurídicas	30	19	18	17	19	21	23	26	28	31	34	36	32	- Personas Jurídicas
- Regularización	14	15	4	3	1	1	1	1	1	1	0	0	27	- Regularización
2. Impuestos a la Importación	4	2	1	3	8	4	5	5	2	0	2	1	2	2. Impuestos a la Importación
3. Impuestos General a las Ventas	72	67	52	64	70	170	88	73	75	77	210	55	100	3. Impuestos General a las Ventas
- Operaciones Internas	40	42	41	48	44	149	58	54	59	70	174	45	92	- Operaciones Internas
- Operaciones Externas	32	25	12	16	27	22	30	19	16	7	36	11	9	- Operaciones Externas
4. Impuestos Selectivo al Consumo	1	2	2	2	2	2	2	2	2	2	2	1	1	4. Impuestos Selectivo al Consumo
5. Otros Ingresos Tributarios	5	13	12	10	11	13	12	13	11	15	5	5	6	5. Otros Ingresos Tributarios
II. INGRESOS NO TRIBUTARIOS	0	6	3	2	2	1	5	3	5	8	4	3	3	II. INGRESOS NO TRIBUTARIOS
INGRESOS CORRIENTES (I+II)	140	147	107	117	133	231	151	141	141	152	288	115	188	INGRESOS CORRIENTES (I+II)

^{1/} Información actualizada al 31 de marzo de 2015.

Fuente: SUNAT.

Elaboración: BCRP, Sucursal Trujillo. Departamento de Estudios Económicos.



ANEXO 10

LA LIBERTAD: GASTOS NO FINANCIEROS DEL GOBIERNO NACIONAL, SEGÚN TIPO DE GASTO ^{1/}
(En millones de nuevos soles)

TIPO DE GASTO	2014										2015			TIPO DE GASTO
	MAR	ABR	MAY	JUN	JUL	AGO	SET	OCT	NOV	DIC	ENE	FEB	MAR	
GASTOS NO FINANCIEROS	80	157	104	112	113	149	111	133	126	234	110	136	133	GASTOS NO FINANCIEROS
a. GASTOS CORRIENTES	63	85	80	94	88	115	72	91	88	169	74	95	100	a. GASTOS CORRIENTES
1. Personal y obligaciones sociales	24	23	25	24	30	24	24	25	23	31	38	28	29	1. Personal y obligaciones sociales
2. Pensiones y otras prestaciones sociales	21	27	20	20	38	20	22	22	19	44	21	20	20	2. Pensiones y otras prestaciones sociales
3. Bienes y servicios	12	14	17	16	18	16	15	14	19	35	7	11	22	3. Bienes y servicios
4. Donaciones y transferencias	5	8	4	1	1	14	3	1	4	1	7	15	16	4. Donaciones y transferencias
5. Otros gastos	2	12	14	32	1	40	9	28	22	59	1	21	14	5. Otros gastos
b. GASTOS DE CAPITAL	17	72	24	18	25	34	39	42	38	65	36	42	33	b. GASTOS DE CAPITAL
1. Adquisición de activos no financieros	15	71	23	14	25	33	39	42	38	62	36	41	33	1. Adquisición de activos no financieros
2. Otros gastos de capital	2	1	1	4	0	1	0	0	0	3	0	1	0	2. Otros gastos de capital

^{1/} Información actualizada al 31 de marzo de 2015.

Fuente: Ministerio de Economía y Finanzas (MEF).

Elaboración: BCRP, Sucursal Trujillo. Departamento de Estudios Económicos.



ANEXO 11

LA LIBERTAD: GASTOS NO FINANCIEROS DEL GOBIERNO REGIONAL, SEGÚN TIPO DE GASTO ^{1/}
(En millones de nuevos soles)

TIPO DE GASTO	2014										2015			TIPO DE GASTO
	MAR	ABR	MAY	JUN	JUL	AGO	SET	OCT	NOV	DIC	ENE	FEB	MAR	
GASTOS NO FINANCIEROS	87	89	92	184	152	97	153	48	111	186	91	179	88	GASTOS NO FINANCIEROS
a. GASTOS CORRIENTES	78	80	82	83	103	85	142	84	95	160	87	71	78	a. GASTOS CORRIENTES
1. Personal y obligaciones sociales	50	51	54	54	68	54	89	55	63	98	64	49	49	1. Personal y obligaciones sociales
2. Pensiones y otras prestaciones sociales	13	13	13	13	19	12	37	12	13	24	17	13	13	2. Pensiones y otras prestaciones sociales
3. Bienes y servicios	14	15	14	16	15	18	14	16	18	36	6	10	16	3. Bienes y servicios
4. Donaciones y transferencias	0	0	0	0	0	0	0	0	0	0	0	0	0	4. Donaciones y transferencias
5. Otros gastos	1	0	0	1	0	1	2	1	1	2	0	0	1	5. Otros gastos
b. GASTOS DE CAPITAL	9	9	10	101	49	12	11	-36	16	25	4	108	10	b. GASTOS DE CAPITAL
1. Adquisición de activos no financieros	9	9	10	52	49	12	11	-36	16	25	4	108	10	1. Adquisición de activos no financieros
2. Otros gastos de capital	0	0	0	49	0	0	0	0	0	0	0	0	0	2. Otros gastos de capital

^{1/} Información actualizada al 31 de marzo de 2015.

Fuente: Ministerio de Economía y Finanzas (MEF).

Elaboración: BCRP, Sucursal Trujillo. Departamento de Estudios Económicos.



ANEXO 12

LA LIBERTAD: GASTOS NO FINANCIEROS DE LOS GOBIERNOS LOCALES, SEGÚN TIPO DE GASTO ^{1/}
(En millones de nuevos soles)

TIPO DE GASTO	2014										2015			TIPO DE GASTO
	MAR	ABR	MAY	JUN	JUL	AGO	SET	OCT	NOV	DIC	ENE	FEB	MAR	
GASTOS NO FINANCIEROS	113	118	118	105	104	109	98	119	152	221	16	53	95	GASTOS NO FINANCIEROS
a. GASTOS CORRIENTES	43	39	51	39	48	46	37	42	46	54	13	29	47	a. GASTOS CORRIENTES
1. Personal y obligaciones sociales	11	11	10	8	13	10	8	10	9	12	7	11	12	1. Personal y obligaciones sociales
2. Pensiones y otras prestaciones sociales	3	3	3	3	4	3	2	5	2	4	1	2	3	2. Pensiones y otras prestaciones sociales
3. Bienes y servicios	27	24	28	24	28	28	26	25	25	37	5	15	23	3. Bienes y servicios
4. Donaciones y transferencias	1	0	9	3	2	4	0	1	10	2	0	0	9	4. Donaciones y transferencias
5. Otros gastos	1	1	1	1	1	2	0	1	1	0	0	1	1	5. Otros gastos
b. GASTOS DE CAPITAL	70	79	67	67	56	63	60	77	106	167	3	24	48	b. GASTOS DE CAPITAL
1. Adquisición de activos no financieros	70	79	67	67	56	63	60	77	106	167	3	24	48	1. Adquisición de activos no financieros
2. Otros gastos de capital	0	0	0	0	0	0	1	0	0	0	0	0	0	2. Otros gastos de capital

^{1/} Información actualizada al 31 de marzo de 2015.
Fuente: Ministerio de Economía y Finanzas (MEF).
Elaboración: BCRP, Sucursal Trujillo. Departamento de Estudios Económicos.



ANEXO 13

LA LIBERTAD: CRÉDITO ^{1/}
(En millones de nuevos soles)

ENTIDADES FINANCIERAS	2014										2015			ENTIDADES FINANCIERAS
	MAR	ABR	MAY	JUN	JUL	AGO	SET	OCT	NOV	DIC	ENE	FEB	MAR	
I. Banco de la Nación	158	161	163	164	164	165	166	167	166	166	169	172	175	I. Banco de la Nación
II. Agrobanco	29	33	46	47	49	49	49	49	48	47	49	50	51	II. Agrobanco
III. Banca Múltiple	5 309	5 290	5 333	5 380	5 401	5 393	5 358	5 359	5 392	5 415	5 386	5 400	5 679	III. Banca Múltiple
IV. Entidades no Bancarias	1 208	1 214	1 220	1 228	1 238	1 252	1 265	1 286	1 337	1 372	1 392	1 397	1 179	IV. Entidades no Bancarias
Cajas Municipales	607	606	606	611	619	630	640	650	662	689	702	707	712	Cajas Municipales
Cajas Rurales de Ahorro y Crédito	22	22	21	21	21	21	21	22	45	44	43	40	40	Cajas Rurales de Ahorro y Crédito
Edpymes	29	30	31	30	30	31	30	31	32	33	32	33	33	Edpymes
Financieras	551	556	563	565	568	571	574	583	598	607	614	617	395	Financieras
TOTAL	6 705	6 697	6 762	6 817	6 852	6 858	6 839	6 862	6 942	6 999	6 996	7 019	7 084	TOTAL
En M/N	4 836	4 853	4 913	4 960	5 010	4 991	5 005	5 092	5 184	5 271	5 306	5 383	5 480	En M/N
En M/E	1 869	1 844	1 849	1 858	1 842	1 867	1 833	1 770	1 758	1 729	1 690	1 636	1 604	En M/E

1/ Cifras preliminares.

Fuente: Superintendencia de Banca, Seguros y AFP (SBS).

Elaboración: BCRP, Sucursal Trujillo. Departamento de Estudios Económicos.



ANEXO 14

LA LIBERTAD: TASA DE MOROSIDAD
(En porcentaje)

ENTIDADES FINANCIERAS	2014											2015		ENTIDADES FINANCIERAS
	FEB	MAR	ABR	MAY	JUN	JUL	AGO	SET	OCT	NOV	DIC	ENE	FEB	
I. Banco de la Nación	0,6	0,6	0,6	0,6	0,7	0,7	0,7	0,7	0,7	0,7	0,8	0,8	0,7	I. Banco de la Nación
II. Agrobanco	6,4	6,9	6,4	4,9	4,9	4,9	6,1	6,1	9,4	9,5	9,7	10,5	9,2	II. Agrobanco
III. Banca Múltiple	3,1	3,4	3,1	3,2	3,2	3,7	3,6	3,5	3,8	3,7	3,7	4,0	3,9	III. Banca Múltiple
IV. Entidades no Bancarias	6,0	6,1	6,2	6,3	6,1	6,2	6,3	6,0	5,8	5,9	5,4	5,5	5,5	IV. Entidades no Bancarias
Cajas Municipales	6,3	6,5	6,7	6,9	6,5	6,6	6,7	6,2	6,1	5,8	5,0	5,1	5,2	Cajas Municipales
Cajas Rurales de Ahorro y Crédito	12,9	13,7	13,4	13,4	13,3	14,1	15,4	17,4	17,6	20,5	20,5	19,7	20,0	Cajas Rurales de Ahorro y Crédito
Edpymes	5,2	5,1	5,2	5,2	5,1	5,0	4,9	4,9	4,9	5,4	4,9	5,4	5,2	Edpymes
Financieras	5,4	5,5	5,5	5,5	5,5	5,5	5,6	5,4	5,2	5,1	4,9	5,1	5,0	Financieras
TOTAL	3,6	3,9	3,7	3,8	3,7	4,1	4,1	4,0	4,2	4,1	4,0	4,3	4,2	TOTAL

Fuente: Superintendencia de Banca, Seguros y AFP (SBS).

Elaboración: BCRP, Sucursal Trujillo. Departamento de Estudios Económicos.



ANEXO 15

LA LIBERTAD: DEPOSITOS ^{1/}
(En millones de nuevos soles)

INSTITUCIONES	2014										2015			INSTITUCIONES
	MAR	ABR	MAY	JUN	JUL	AGO	SET	OCT	NOV	DIC	ENE	FEB	MAR	
I. Banco de la Nación	748	749	741	714	758	733	759	732	709	739	704	698	682	I. Banco de la Nación
II. Banca Múltiple	2 768	2 682	2 723	2 782	2 784	2 819	2 778	2 821	2 909	2 922	2 987	2 922	3 028	II. Banca Múltiple
III. Entidades no Bancarias	1 099	1 135	1 166	1 183	1 132	1 124	1 121	1 165	1 136	1 134	1 150	1 129	1 108	III. Entidades no Bancarias
Cajas Municipales	832	840	868	893	872	869	865	915	883	881	900	880	862	Cajas Municipales
Cajas Rurales de Ahorro y Crédito	20	20	19	18	18	18	17	17	17	16	16	16	16	Cajas Rurales de Ahorro y Crédito
Financieras	246	275	279	272	242	237	238	234	236	237	234	233	230	Financieras
TOTAL	4 615	4 566	4 629	4 679	4 674	4 676	4 657	4 717	4 754	4 794	4 841	4 749	4 818	TOTAL
En M/N	3 461	3 428	3 449	3 494	3 514	3 495	3 530	3 565	3 531	3 672	3 663	3 577	3 625	En M/N
En M/E	1 154	1 138	1 180	1 185	1 160	1 181	1 127	1 153	1 223	1 123	1 178	1 172	1 193	En M/E

^{1/} Cifras preliminares.

Fuente: Superintendencia de Banca, Seguros y AFP (SBS).

Elaboración: BCRP, Sucursal Trujillo. Departamento de Estudios Económicos.

