

BANCO CENTRAL DE RESERVA DEL PERÚ
SUCURSAL TRUJILLO



LA LIBERTAD: Síntesis de Actividad Económica
Febrero 2015¹

Departamento de Estudios Económicos

El Banco Central de Reserva del Perú (BCRP) ha considerado presentar un conjunto de indicadores sectoriales de actividad económica con la finalidad de poder realizar el seguimiento del desempeño de la economía departamental. Para el sector real, se ha utilizado el Valor Bruto de Producción a precios del año 2007 para los sectores disponibles. Cabe señalar que a partir de enero 2014, el Instituto Nacional de Estadística (INEI) ha realizado el cambio de año base (de 1994 a 2007) para la construcción del Producto Bruto Interno (PBI) nacional, estando en elaboración la desagregación departamental. En la medida que se publique referida información, el BCRP volvería a elaborar para cada departamento un indicador agregado de actividad económica.

¹ En la elaboración de este informe participaron (en orden alfabético): Iván Cosavalente, Alfredo Miranda, Jonathan Rosas y Eric Torres.

ÍNDICE

	<i>Página</i>
RESUMEN EJECUTIVO.....	3
I. ACTIVIDAD PRODUCTIVA.....	5
1. Actividad primaria.....	5
1.1 Sector agropecuario.....	5
1.2 Sector pesca.....	6
1.3 Sector minería.....	8
2. Otros indicadores sectoriales.....	9
2.1. Sector manufactura.....	9
2.2. Sector construcción.....	11
2.3. Arribos a los establecimientos de hospedaje.....	12
II. SECTOR EXTERNO.....	13
1. Exportaciones.....	13
III. CRÉDITO Y DEPÓSITOS.....	14
1. Crédito.....	14
2. Depósitos.....	16
IV. FINANZAS PÚBLICAS.....	17
1. Gasto corriente no financiero.....	17
2. Gasto de capital.....	18
V. ANEXOS.....	20



RESUMEN EJECUTIVO

Principales hechos de importancia

- Los sectores minería y agropecuario mostraron desempeños favorables en febrero, al crecer 8,8 por ciento y 3,7 por ciento, respectivamente, frente a similar mes de 2014. No obstante, el sector pesca cayó 66,3 por ciento.
- El desempeño de **otros indicadores de la actividad económica** del departamento registraron comportamientos heterogéneos. Por un lado, mostraron crecimientos interanuales la inversión pública (95,2 por ciento), las exportaciones de bienes (21,4 por ciento), el crédito de consumo (11,0 por ciento), el crédito hipotecario (10,2 por ciento) y el crédito directo total (5,5 por ciento). De otro lado, decrecieron la producción industrial (-5,9 por ciento), los despachos de cemento (-5,3 por ciento) y los arribos a los establecimientos de hospedaje (-0,6 por ciento).

Actividad primaria

- La **actividad agropecuaria** creció en febrero 3,7 por ciento interanual, por la mayor producción pecuaria (9,4 por ciento), la cual fue atenuada por la caída de la producción agrícola (-1,4 por ciento). Asimismo, el sector acumuló un incremento de 3,2 por ciento interanual en los dos primeros meses del año.
- La **actividad pesquera** cayó 66,3 por ciento interanual en el segundo mes de 2015, por la baja pesca de diversas especies para el consumo humano directo en estado fresco (-66,3 por ciento). En el primer bimestre la reducción fue de 91, 0 por ciento.
- La **producción minera** aumentó 8,8 por ciento interanual en febrero, por la mayor producción de oro (9,4 por ciento) y plata (4,7 por ciento), con lo cual acumuló un crecimiento de 12,8 por ciento interanual en el primer bimestre de 2015.

Otros indicadores de actividad económica

- La **actividad manufacturera** cayó 5,9 por ciento interanual en febrero de 2015, como resultado de los bajos niveles de producción, principalmente, en la agroindustria de conservación de frutas y hortalizas (-22,6 por ciento), contribuyendo con 4,2 puntos porcentuales a la caída del sector. Al primer bimestre, la manufactura acumuló una tasa negativa de 11,7 por ciento.
- En el sector construcción, los **despachos de cemento** disminuyeron en febrero 5,3 por ciento frente a igual mes de 2014; y acumulan una caída interanual de 5,8 por ciento en los dos primeros meses.
- Los **arribos a los establecimientos de hospedaje** disminuyeron 0,6 por ciento interanual en el mes de febrero, a consecuencia de la disminución de los arribos nacionales (-0,1 por ciento), la cual fue atenuada por el aumento de arribos extranjeros (3,7 por ciento).
- Las **exportaciones** de La Libertad en febrero (US\$ 241 millones) crecieron 21,4 por ciento, con respecto a igual mes de 2014. Las exportaciones tradicionales aumentaron 23,8 por ciento; mientras que las no tradicionales crecieron en 13,0 por ciento. Sin embargo, durante los primeros dos meses de 2015, las exportaciones acumularon una caída de 4,7 por ciento interanual.
- El saldo del **crédito directo total** de las instituciones financieras en febrero (S/. 7 019 millones) creció 5,5 por ciento interanual. El crédito **de consumo** se incrementó en 11,0 por ciento; mientras que el crédito **hipotecario**, en 10,2 por ciento.

- La **inversión pública** de los tres niveles de gobierno en La Libertad sumó en febrero S/. 173 millones, 95,2 por ciento más, en términos reales, frente al registrado en similar mes de 2014. El resultado reflejó el incremento de la inversión ejecutada por el Gobierno Regional y por el Gobierno Nacional, las cuales contrarrestaron el menor gasto de los gobiernos locales.

CUADRO N° 01
LA LIBERTAD: OTROS INDICADORES DE ACTIVIDAD ECONÓMICA
 (Variación % respecto a similar mes del año anterior)

	Set.14	Oct.14	Nov.14	Dic.14	Ene.15	Feb.15
Producción industrial ^{1/}	↑ 4,8	↑ 5,1	↓ -8,9	↓ -16,0	↓ -17,3	↓ -5,9
Despacho de cemento ^{1/}	↑ 1,4	↓ -4,1	↓ -6,4	↓ -5,1	↓ -6,4	↓ -5,3
Arribos a los establecimientos de hospedaje	↓ -0,5	↓ -6,5	↑ 21,9	↓ -9,2	↑ 9,5	↓ -0,6
Exportaciones	↓ -12,5	↓ -3,1	↓ -10,0	↓ -2,7	↓ -28,1	↑ 21,4
Crédito total	↑ 5,0	↑ 3,7	↑ 4,1	↑ 5,8	↑ 5,8	↑ 5,5
Crédito de consumo	↑ 10,8	↑ 11,2	↑ 9,8	↑ 10,2	↑ 10,9	↑ 11,0
Crédito hipotecario	↑ 10,8	↑ 10,5	↑ 10,9	↑ 10,6	↑ 10,8	↑ 10,2
Inversión pública ^{1/}	↓ -23,3	↓ -55,0	↓ -10,5	↓ -14,7	↓ -0,1	↑ 95,2

1/ En términos reales.

2/ En empresas de 10 y más trabajadores localizadas en la ciudad de Trujillo.

Fuentes: BCRP - Sucursal Trujillo, MINCETUR, SUNAT, SBS y MEF.

I. ACTIVIDAD PRODUCTIVA

1. Actividad primaria

1.1 Sector agropecuario

- El sector agropecuario creció en febrero 3,7 por ciento interanual, por la mayor producción pecuaria (9,4 por ciento), la cual fue atenuada por la caída de la producción agrícola (-1,4 por ciento). Con ello, la actividad agropecuaria acumuló un crecimiento de 3,2 por ciento interanual en el primer bimestre de 2015.
- El desempeño desfavorable de la producción agrícola en el mes (-1,4 por ciento) reflejó la menor producción de los cultivos orientados al mercado interno (-12,8 por ciento), principalmente, de arroz cáscara (-42,0 por ciento) y papa (-13,6 por ciento), en ambos casos, por la disminución de la superficie cosechada, y en particular, en el caso del arroz cáscara, por el desfase en el calendario de siembras. Sin embargo, el crecimiento de los cultivos orientados al mercado externo y agroindustria (4,2 por ciento) atenuó el resultado del sector, al incrementarse los volúmenes cosechados de paprika (15,8 por ciento), esparrago (6,0 por ciento), palta (2,9 por ciento) y caña de azúcar (2,8 por ciento).

CUADRO N° 02
LA LIBERTAD: SECTOR AGROPECUARIO^{1/}
(Miles de toneladas)

	Estructura Porcentual 2013 ^{2/}	Febrero			Enero - Febrero				
		2014	2015	Var.%	Contribución %	2014	2015	Var.%	Contribución %
AGRÍCOLA	59,3			-1,4	-0,8			0,0	0,0
Orientada al mercado externo y agroindustria ^{2/}	36,5			4,2	1,5			2,9	1,0
Esparrago	16,2	15,6	16,6	6,0	1,1	27,5	29,6	7,6	1,3
Caña de azúcar	8,8	485,1	498,6	2,8	0,3	934,3	955,8	2,3	0,3
Maíz amarillo duro	5,3	6,9	6,5	-5,7	-0,1	14,5	11,8	-18,4	-0,4
Palta	2,4	1,0	1,0	2,9	0,0	1,8	1,9	1,8	0,0
Uva	1,6	4,1	4,1	1,8	0,0	7,9	7,9	-0,8	0,0
Alcachofa	0,9	0,0	0,0	0,0	0,0	0,2	0,0	-100,0	-0,1
Algodón rama	0,4	0,0	0,0	0,0	0,0	0,0	0,0	-	-
Paprika	0,9	0,2	0,2	15,8	0,1	0,6	0,5	-18,7	-0,1
Orientada al mercado interno ^{2/}	22,8			-12,8	-2,2			-6,6	-1,0
Arroz cáscara	8,3	8,9	5,2	-42,0	-1,2	10,0	6,4	-35,7	-0,6
Papa	5,1	46,7	40,4	-13,6	-1,1	70,8	61,4	-13,3	-0,9
Trigo	1,4	0,0	0,0	-100,0	0,0	0,0	0,0	-100,0	0,0
Cebada grano	0,9	0,0	0,0	0,0	0,0	0,0	0,0	-	-
Alfalfa	0,7	17,2	17,9	3,9	0,0	32,1	33,9	5,9	0,0
Maíz amiláceo	0,6	0,1	0,0	-100,0	0,0	0,1	0,0	-100,0	0,0
Cebolla	0,5	1,8	2,6	46,3	0,2	4,2	5,4	28,9	0,1
Piña	0,3	3,0	2,9	-0,4	0,0	5,8	8,0	37,3	0,2
Otros	5,0			-0,9	0,0			4,1	0,2
PECUARIA	40,7			9,4	4,5			6,2	3,3
Carne de ave ^{3/}	28,8	18,8	21,1	12,2	4,1	38,5	41,6	8,1	2,9
Huevo	5,2	5,1	5,0	-1,1	-0,1	10,1	10,0	-0,4	0,0
Leche	2,7	9,3	9,5	1,8	0,1	18,6	19,0	1,9	0,1
Carne de vacuno ^{3/}	1,6	0,6	0,6	3,7	0,1	1,1	1,1	1,5	0,0
Otros	2,4			10,7	0,3			5,5	0,2
SECTOR AGROPECUARIO	100,0			3,7	3,7			3,2	3,2

Nota: Debido al redondeo de los datos parciales, los totales pueden diferir de la suma de las partes.

1/ Cifras preliminares.

2/ A precios de 2007.

3/ Peso neto.

Fuente: Ministerio de Agricultura y Riego.

Elaboración: BCRP, Sucursal Trujillo. Departamento de Estudios Económicos.



- La actividad pecuaria creció en febrero 9,4 por ciento interanual por la mayor producción de carne de ave (12,2 por ciento), vacuno (3,7 por ciento) y leche (1,8 por ciento).
- El área sembrada durante agosto 2014 – febrero 2015 (166,7 mil hectáreas) se redujo 0,2 por ciento respecto a igual periodo de la campaña agrícola anterior, por deficiencia hídrica para abastecer principalmente las siembras de arroz. Entre los cultivos que registraron caídas superiores a 100 hectáreas se encuentran: arroz cáscara (-1 817 has.), espárrago (-585 has.), frijol grano seco (-248 has.) y páprika (-166 has.).

CUADRO N° 03
LA LIBERTAD: SUPERFICIE SEMBRADA ^{1/}
(Hectáreas)

	Campaña agrícola ^{2/}		Variación	
	2013/2014	2014/2015	Absoluta	Porcentual
CULTIVOS TRANSITORIOS	163 654	163 433	- 221	-0,1
Alcachofa	0	5	5	0,0
Arroz cáscara	33 519	31 702	-1 817	-5,4
Cebada	26 067	26 366	299	1,1
Frijol grano seco	2 400	2 152	- 248	-10,3
Maíz amarillo duro	10 455	13 041	2 585	24,7
Maíz amiláceo	14 656	14 627	- 30	-0,2
Papa	17 251	17 374	123	0,7
Paprika	370	204	- 166	-44,8
Pimiento piquillo	53	32	- 21	-39,6
Trigo	26 981	27 978	997	3,7
Otros	31 903	29 953	-1 950	-6,1
CULTIVOS PERMANENTES	3 300	3 243	- 56	-1,7
Caña de azúcar	2 300	2 565	265	11,5
Espárrago	982	398	- 585	-59,5
Uva	18	281	263	3/
Total	166 954	166 676	- 278	-0,2

1/ Cifras preliminares.

2/ De agosto a febrero.

3/ Variación mayor a 1 000 por ciento.

Fuente: Gerencia Regional de Agricultura y Riego- La Libertad.

Elaboración: BCRP, Sucursal Trujillo. Departamento de Estudios Económicos.

1.2 Sector pesca

- La actividad pesquera registró en el segundo mes del año una caída de 66,3 por ciento interanual, generado por la pesca para el consumo humano directo en estado fresco, cuyo desembarque se redujo en 66,3 por ciento afectada por la poca presencia de diversas especies siendo notorio el bonito (disminuyó de 450,1 mil Tm. a 27,8 mil Tm.), lisa (de 341,1 mil Tm. a 253,7 mil Tm.), caballa (pasó de 147,0 mil Tm. a 13,6 mil Tm.), entre otras especies, así como la ausencia de pota.
- En los dos primeros meses de 2015, la actividad pesquera cayó 91,0 por ciento, en términos interanuales. La pesca artesanal para el consumo en estado fresco disminuyó 68,3 por ciento y, por otro lado, no se registró desembarque de anchoveta.

CUADRO N° 04
LA LIBERTAD: SECTOR PESQUERO ^{1/}
(En toneladas)

	Febrero			Enero - Febrero		
	2014	2015	Var.% 2/	2014	2015	Var.% 2/
Consumo Humano Directo	2 166	730	-66,3	5 087	1 611	-68,3
. Fresco	2 166	730	-66,3	5 087	1 611	-68,3
Consumo Humano Indirecto	0	0	0	78 337	0	-100,0
. Ancholeta	0	0	0	78 337	0	-100,0
. Otras Especies	0	0	0	0	0	0
TOTAL			-66,3			-91,0

1/ Cifras preliminares.

2/ Variación a precios de 2007.

Fuente: Ministerio de la Producción.

Elaboración: BCRP, Sucursal Trujillo. Departamento de Estudios Económicos.

- Con relación a la temperatura superficial del mar (TSM) en el litoral de La Libertad, medida por IMARPE, registró en febrero de 2015 un valor promedio de 18,9°C, ubicándose ligeramente a 0,2°C por debajo de su histórico normal (19,1°C). Cabe señalar que en igual mes de 2014, la TSM fue de 18,4°C, reportando una anomalía negativa de 0,7°C, es decir por debajo de su patrón histórico.
- La harina de pescado cotizó en promedio en febrero US\$ 1 985 por tonelada, registrando una caída de 6,9 por ciento respecto al mes previo y un aumento de 32,1 por ciento con respecto a febrero de 2014.

GRÁFICO N° 01
COTIZACIÓN INTERNACIONAL DE HARINA DE PESCADO
(Hamburgo - US\$/TM)

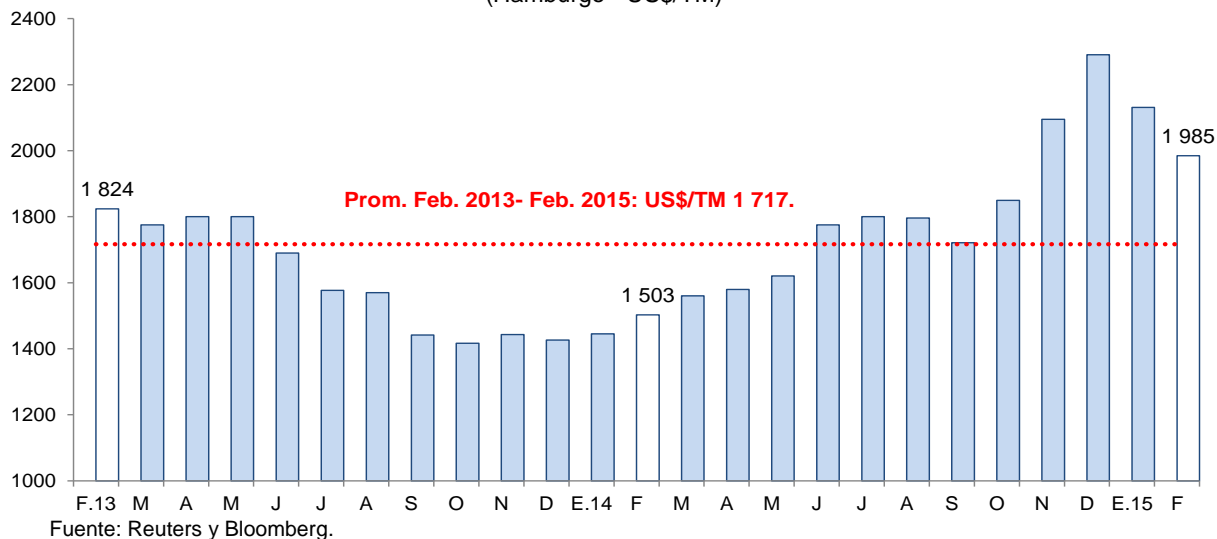

1.3 Sector minería

- La producción minera creció en febrero 8,8 por ciento interanual, generado principalmente por la mayor extracción de oro (9,4 por ciento), cuyo aporte positivo al crecimiento del sector fue de 9,0 puntos porcentuales. Asimismo, registró un resultado favorable la producción de plata (4,7 por ciento). Sin embargo, la disminución de la producción de zinc (-25,4 por ciento), plomo (-6,2 por ciento) y cobre (-15,6 por ciento), limitaron la expansión del sector.
- El crecimiento de la producción de oro en el mes (9,4 por ciento) reflejó, básicamente, la mayor extracción registrada en las unidades operadas por las empresas Barrick Misquichilca (20,3 por ciento), Minera Aurífera Retamas (5,9 por ciento), La Arena (5,1 por ciento) y Consorcio Minero Horizonte (4,8 por ciento).
- En el primer bimestre de 2015, la actividad minera creció 12,8 por ciento, al incrementarse la producción de oro (13,2 por ciento), plata (10,0 por ciento) y plomo (6,3 por ciento). Por el contrario, disminuyeron la producción de zinc (-5,3 por ciento) y cobre (-2,8 por ciento).

CUADRO N° 05
SECTOR MINERÍA ^{1/}

(Variación % real respecto a similar periodo del año anterior)

Estructura	Porcentual 2013 ^{2/}	Febrero			Enero - Febrero		
		2015	Var.%	Contribución %	2015	Var.%	Contribución %
Oro (Onzas troy)	94,8	131 144	9,4	9,0	261 193	13,2	12,6
Plata (Onzas troy)	2,6	169 951	4,7	0,1	347 358	10,0	0,2
Zinc (TMF)	1,3	249	-25,4	-0,2	664	-5,3	0,0
Plomo (TMF)	0,3	95	-6,2	0,0	224	6,3	0,0
Cobre (TMF)	0,1	109	-15,6	-0,1	247	-2,8	0,0
SECTOR MINERÍA ^{2/}	100,0		8,8	8,8		12,8	12,8

^{1/} Cifras preliminares.

^{2/} A precios de 2007

Fuente: Ministerio de Energía y Minas.

Elaboración: BCRP, Sucursal Trujillo. Departamento de Estudios Económicos.

GRÁFICO N° 02
LA LIBERTAD: EVOLUCIÓN DE LA PRODUCCIÓN MINERA
(Variación % real respecto a similar mes del año anterior)

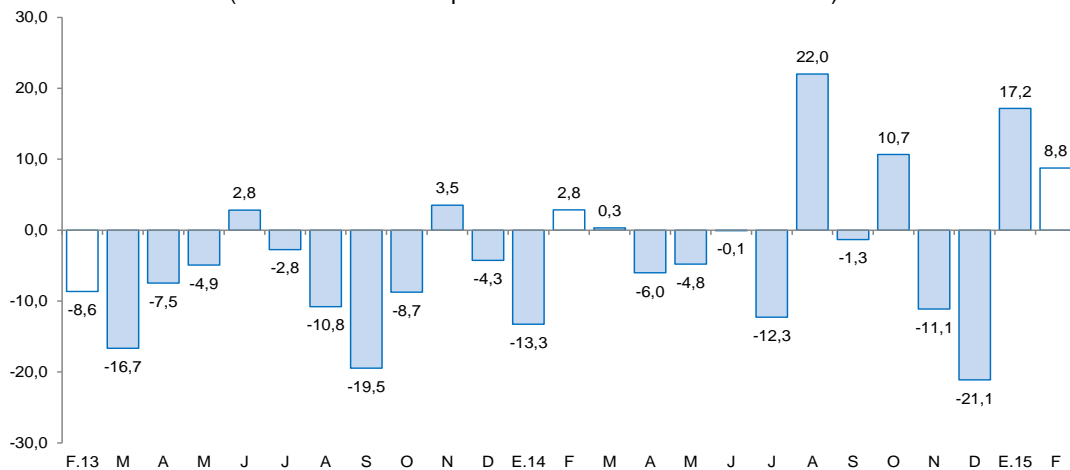

Fuente: MINEM.

Elaboración: BCRP, Sucursal Trujillo, Departamento de Estudios Económicos.



- El precio promedio del oro en febrero fue de US\$ 1 227/oz.tr, nivel menor en 1,8 por ciento, con respecto a enero. En este resultado ha sido determinante la fortaleza del dólar frente a sus principales contrapartes y la reducida demanda física proveniente de China.

GRÁFICO N° 03
COTIZACIÓN INTERNACIONAL DE ORO
(London Metal Exchange - US\$/Oz. tr.)

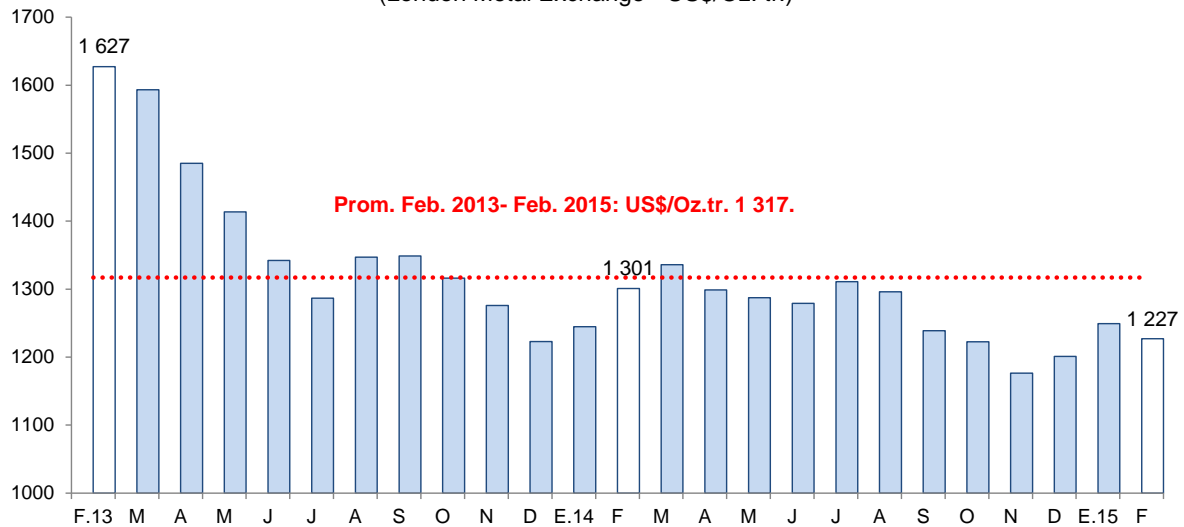

Fuente: Bloomberg.

2. Otros indicadores sectoriales

2.1. Sector manufactura

- La manufactura continuó mostrando, por segundo mes consecutivo, un desfavorable desempeño, aunque a un ritmo menor al registrado en el primer mes (-17,0 por ciento). En febrero cayó 5,9 por interanual debido a la pérdida de dinamismo de la manufactura no primaria, que registró una caída de 8,9 por ciento interanual; en cambio, la manufactura primaria se expandió 3,7 por ciento, con la cual atenuó en parte la caída del sector.
- Análogo comportamiento observó la manufactura en los dos primeros meses, al haber acumulado una caída 11,7 por ciento como resultado de la menor actividad tanto de la industria procesadora de recursos primarios como de la industria no primaria, con tasas negativas de 9,7 por ciento y 12,4 por ciento, respectivamente.
- La manufactura primaria creció 3,7 por ciento interanual en febrero, luego de haber registrado una caída de 21,0 por ciento al inicio de 2015. Este resultado se sustenta en la industria azucarera como en la de productos cárnicos, cuyos niveles de producción aumentaron 3,7 por ciento y 4,5 por ciento, respectivamente.
- No obstante el avance del mes, la manufactura primaria acumuló en el primer bimestre una tasa negativa de 9,7 por ciento interanual, siendo determinante la paralización de la industria de harina y aceite de pescado por ausencia de materia prima (anchoveta), a diferencia de igual bimestre de 2014 en que la industria registró altos niveles de producción. Por su parte, la industria azucarera creció 5,3 por ciento y la de productos cárnicos 1,7 por ciento, lo cual permitió atenuar, en alguna medida, el descenso del subsector.

CUADRO N° 06
LA LIBERTAD: SECTOR MANUFACTURA ^{1/}
 (Variación % real respecto a similar periodo del año anterior)

Ramas de actividad	Estructura porcentual	Febrero		Enero - Febrero	
		Var.%	Contribución 3/	Var.%	Contribución 3/
2013 2/					
MANUFACTURA PRIMARIA	28,0	3,7	0,9	-9,7	-2,4
Productos cárnicos	1,1	4,5	0,0	1,7	0,0
Harina y aceite de pescado	5,5	0,0	0,0	-100,0	-3,5
Azúcar	21,3	3,7	0,8	5,3	1,1
MANUFACTURA NO PRIMARIA	72,0	-8,9	-6,8	-12,4	-9,3
Alimentos y bebidas	47,3	-9,2	-4,7	-12,8	-6,5
Conservación de frutas y hortalizas	13,7	-22,6	-4,2	-27,4	-4,8
Productos lácteos	0,7	-13,3	-0,1	1,6	0,0
Harina de trigo	3,2	-13,3	-0,4	-11,6	-0,3
Sémola de trigo	0,1	0,0	0,0	3,8	0,0
Alimentos para animales	13,3	2,7	0,4	3,1	0,4
Galletas	3,4	-4,4	-0,1	-0,6	0,0
Chocolate	0,0	4,7	0,0	29,8	0,0
Alcohol etílico	2,9	-2,3	-0,1	-4,3	-0,1
Ron y otras bebidas	0,8	10,0	0,0	10,5	0,1
Bebidas gaseosas	9,3	-3,7	-0,4	-14,1	-1,7
Fabricación productos textiles	1,6	15,6	0,2	27,1	0,4
Hilados de algodón	1,6	15,6	0,2	27,1	0,4
Curtido y adobo de cueros, calzado	1,0	25,9	0,2	12,9	0,1
Productos de madera y otros	2,9	-13,1	-0,5	-13,4	-0,4
Tableros aglomerados	2,9	-13,1	-0,5	-13,4	-0,4
Papel y productos de papel	3,0	-28,7	-1,0	-34,0	-1,2
Papel y cartón	3,0	-28,7	-1,0	-34,0	-1,2
Actividades de edición e impresión	0,2	-30,6	-0,1	-18,5	0,0
Productos de plástico	1,7	-13,0	-0,3	-15,3	-0,3
Sacos de polipropileno	1,3	-5,7	-0,1	-9,5	-0,1
Tela arpillera	0,4	-37,7	-0,2	-33,4	-0,1
Productos minerales no metálicos	13,1	-9,4	-1,2	-10,8	-1,3
Cemento	13,1	-9,4	-1,2	-10,8	-1,3
Vehículos automotores	1,2	112,5	0,4	0,0	0,0
Carrocerías	1,2	112,5	0,4	0,0	0,0
SECTOR MANUFACTURA	100,0	-5,9	-5,9	-11,7	-11,7

1/ Cifras preliminares.

2/ A precios de 1994.

3/ En puntos porcentuales.

FUENTE: Gerencia Regional de Agricultura y Riego, Ministerio de la Producción y empresas industriales.

ELABORACIÓN: BCRP, Sucursal Trujillo. Departamento de Estudios Económicos.

- El subsector no primario continuó con un desempeño desfavorable por segundo mes consecutivo. En febrero cayó 8,9 por ciento frente a similar mes de 2014, sustentada en la menor actividad registrada en todas las ramas, excepto en las de carrocerías; curtido y adobo de cueros; y en la industria de hilados de algodón, con tasas de crecimiento de 112,5 por ciento, 25,9 por ciento y 15,6 por ciento, respectivamente. Es notorio las pronunciadas tasas negativas en las industrias de edición e impresión (-30,6 por ciento) y papel y cartón (-28,7 por ciento); mientras que en el resto de ramas industriales (alimentos y bebidas, cemento, productos de plástico y productos de madera) presentaron contracciones en el rango de 9,2 por ciento y 13,1 por ciento.



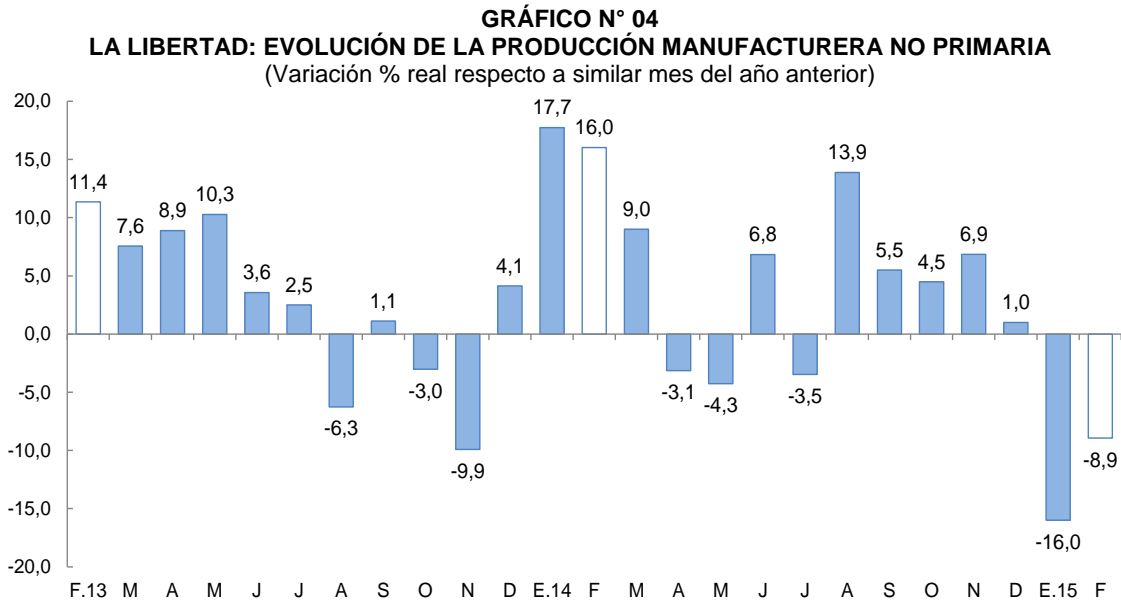

Fuente: Ministerio de Agricultura y Riego y empresas industriales.

- La industria de alimentos y bebidas, presentó una caída interanual de 9,2 por ciento; sin embargo, generó el 67 por ciento del Valor Bruto Producción de la industria no primaria de febrero. El retroceso está asociado, en mayor medida, a los bajos niveles de producción de la agroindustria de conservación de frutas y hortalizas (-22,6 por ciento), particularmente, conservas de espárrago (-21,9 por ciento).
- Durante el primer bimestre de 2015, la industria no primaria presentó una tasa negativa de crecimiento de 12,4 por ciento, frente al periodo análogo de 2014 como resultado de los bajos niveles de producción en las industrias de papel y cartón (-34,0 por ciento), conservación de frutas y hortalizas (-27,4 por ciento), actividades de edición e impresión (-18,5 por ciento), productos de plástico (-15,3 por ciento), bebidas gaseosas (-14,1 por ciento), tableros aglomerados (-13,4 por ciento), harina de trigo (-11,6 por ciento), cemento (-10,8 por ciento), alcohol etílico (-4,3 por ciento) y galletas (-0,6 por ciento). Contrariamente, mostraron aumentos en su producción las industrias de chocolate (29,8 por ciento), hilados de algodón (27,1 por ciento), curtido y adobo de cueros (12,9 por ciento), ron y otras bebidas (10,5 por ciento), sémola de trigo (3,8 por ciento), alimentos preparados para animales (3,1 por ciento) y productos lácteos (1,6 por ciento).

2.2. Sector construcción

- Los **despachos de cemento** disminuyeron 5,3 por ciento en el segundo mes de 2015, respecto a febrero de 2014. Ello refleja la desaceleración en el ritmo de ejecución de las obras públicas y la lentitud de proyectos inmobiliarios. Al finalizar el primer bimestre del año, los despachos muestran una baja de 5,8 por ciento interanual.



GRÁFICO N° 05
LA LIBERTAD: EVOLUCIÓN DE DESPACHOS DE CEMENTO
 (Variación % real respecto a similar mes del año anterior)

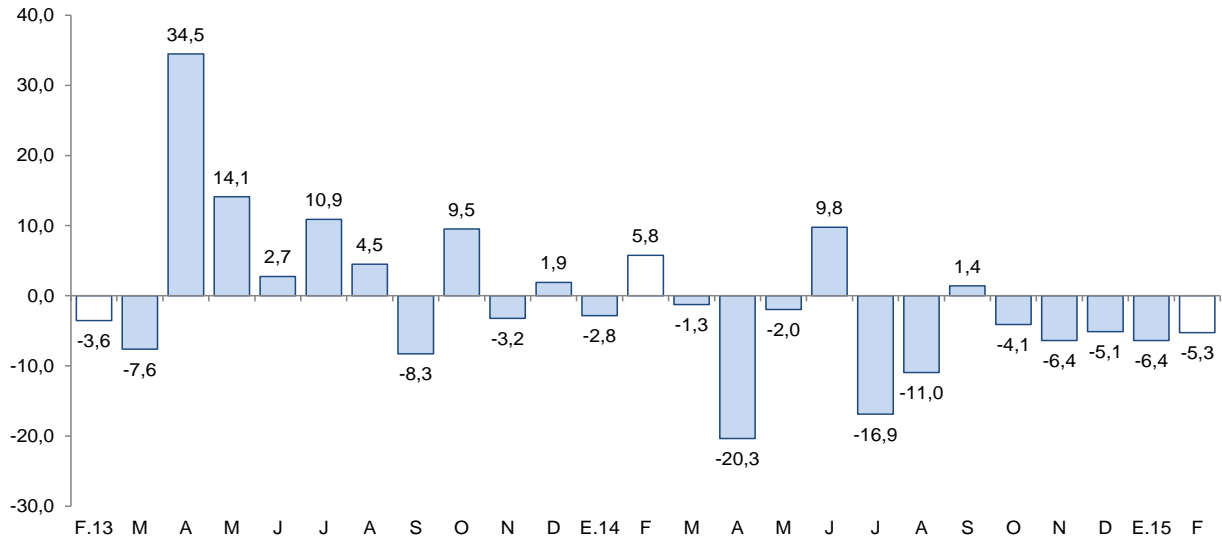

Fuente: Cementos Pacasmayo S.A.A.

2.3. Arribos a los establecimientos de hospedaje

- El número de arribos a los establecimientos de hospedaje en La Libertad (142,4 mil) disminuyeron 0,6 por ciento interanual en el mes de febrero, a consecuencia de la disminución de los arribos nacionales (-0,1 por ciento), la cual fue atenuada por el aumento de arribos extranjeros (3,7 por ciento).

GRÁFICO N° 06
LA LIBERTAD: EVOLUCIÓN DE ARRIBOS A ESTABLECIMIENTOS DE HOSPEDAJE
 (Variación %)

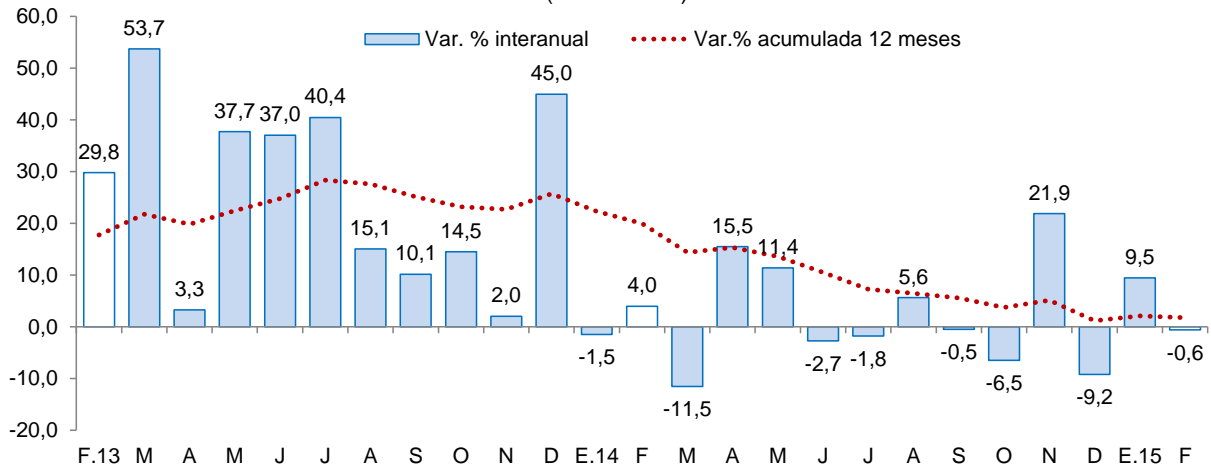

Fuente: Encuesta Mensual de Establecimiento de Hospedajes Temporal - MINCETUR



II. SECTOR EXTERNO

1. Exportaciones

- Las exportaciones de La Libertad sumaron en febrero US\$ 241 millones, 21,4 por ciento más, respecto a igual mes de 2014. Las exportaciones tradicionales aumentaron 23,8 por ciento; mientras que las no tradicionales crecieron en 13,0 por ciento. En tanto, las exportaciones acumuladas en los primeros dos meses del año (US\$ 402 millones) cayeron 4,7 por ciento con respecto a similar periodo de 2014.
- En las **exportaciones tradicionales** de febrero (US\$ 191 millones), el aumento interanual responde al incremento de las ventas de los productos mineros (48,3 por ciento), en particular, del oro (26,3 por ciento), cuyo volumen embarcado aumentó 33,9 por ciento).
- En cuanto a las **exportaciones no tradicionales** del mes (US\$ 51 millones), destaca el aumento de las exportaciones de productos agropecuarios (7,0 por ciento) y minerales no metálicos. En el primer grupo, destacan las ventas de espárragos frescos (24,2 por ciento), alimentos para camarones y langostinos (13,3 por ciento) y mangos (24,9 por ciento), cuyos valores exportados en febrero ascendieron a US\$ 7,8 millones, US\$ 7,6 millones y US\$ 4,9 millones, respectivamente. En el segundo grupo, sobresalen las ventas de carbón antracita (US\$ 5,1 millones).
- Entre los principales países de destino de las exportaciones durante el primer bimestre de 2015, se encuentran: Suiza (37,8 por ciento), Reino Unido (12,4 por ciento) y Canadá (10,3 por ciento), en los cuales, destaca la exportación de oro. Por su parte, con relación a las exportaciones agropecuarias, los principales países de destino son Estados Unidos (26,7 por ciento), Ecuador (20,9 por ciento) y España (15,5 por ciento), respectivamente.

CUADRO Nº 07
LA LIBERTAD: EXPORTACIONES POR GRUPO DE PRODUCTOS 1/
(Valor FOB en millones de US\$)

TIPO	Febrero			Enero - Febrero		
	2014	2015	Var .%	2014	2015	Var %
PRODUCTOS TRADICIONALES	154	191	23,8	334	298	-10,7
Pesqueros	25	0	-99,7	52	1	-97,3
Agrícolas	1	1	-17,6	4	1	-64,5
Mineros	128	190	48,3	278	296	6,4
PRODUCTOS NO TRADICIONALES	45	51	13,0	88	103	18,1
Agropecuarios	40	43	7,0	78	91	16,2
Textiles	0	0	-44,0	0	0	-27,3
Maderas y papeles	0	0	104,9	0	0	-45,5
Químicos	4	2	-34,9	7	5	-27,8
Productos mineros no metálicos	0	5	3/	1	7	676,2
Sidero - metalúrgico y joyería	0	0	-48,0	0	0	-99,2
Otros	1	0	-41,8	1	1	-3,2
OTROS 2/	0	0	-	0	0	-
TOTAL EXPORTACIONES 4/	199	241	21,4	422	402	-4,7

1/ Cifras preliminares.

2/ Comprende la venta de combustibles y alimentos a naves extranjeras y la reparación de bienes de capital.

3/ Variación superior a 1000 por ciento.

4/ Debido al redondeo de los datos parciales, los totales pueden diferir de la suma de las partes.

Fuente: SUNAT.

Elaboración: BCRP. Sucursal Trujillo. Departamento de Estudios Económicos.

III. CRÉDITO Y DEPÓSITOS ²

1. Crédito

- El saldo del crédito al sector privado en La Libertad ascendió a S/. 7 019 millones en febrero del presente año, 5,5 por ciento más frente al registrado en similar mes de 2014.
- Por **tipo de institución**, el crédito de las instituciones no bancarias aumentó 15,8 por ciento interanual. El resultado reflejó la expansión de las colocaciones de las cajas rurales (89,8 por ciento), cajas municipales (16,4 por ciento), edpymes (12,9 por ciento) y empresas financieras (12,4 por ciento). En tanto, el crédito otorgado por la banca múltiple se incrementó en 2,7 por ciento.
- Según el **tipo de crédito**, el financiamiento a personas creció 10,6 por ciento interanual, como resultado de los aumentos registrados en el crédito de consumo (11,0 por ciento) y en el crédito hipotecario (10,2 por ciento). En tanto, el crédito otorgado a empresas aumentó 2,2 por ciento.
- En cuanto al **tipo de moneda**, las colocaciones en moneda nacional, que representan el 76,7 por ciento de las colocaciones totales, crecieron 12,2 por ciento. Por el contrario, las colocaciones en moneda extranjera retrocedieron 11,8 por ciento. El coeficiente de dolarización fue de 23,3 por ciento en febrero de 2015, menor en 4,6 puntos porcentuales frente al mismo mes de 2014.

CUADRO Nº 08
LA LIBERTAD: CRÉDITO
(Saldos en millones de nuevos soles)

Instituciones	Febrero			
	2014	2015	Estructura %	Var. %
Banco de la Nación ^{1/}	157	172	2,5	9,3
Agrobanco ^{2/}	29	50	0,7	73,2
Banca Múltiple	5 259	5 400	76,9	2,7
Instituciones No Bancarias	1 206	1 397	19,9	15,8
Cajas Municipales	607	707	10,1	16,4
Cajas Rurales	21	40	0,6	89,8
Edpymes	29	33	0,5	12,9
Empresas Financieras	549	617	8,8	12,4
TOTAL ^{3/}	6 651	7 019	100,0	5,5
A Empresas	4 006	4 093	58,3	2,2
A Personas	2 645	2 926	41,7	10,6
Consumo	1 405	1 559	22,2	11,0
Hipotecario	1 240	1 367	19,5	10,2
En MN	4 797	5 383	76,7	12,2
En ME	1 854	1 636	23,3	-11,8

1/ Considera solo los créditos de consumo e hipotecario.

2/ No considera los créditos a las demás empresas del sistema financiero.

3/ Debido al redondeo de los datos parciales, los totales pueden diferir de la suma de las partes.

Fuente: Superintendencia de Banca, Seguros y AFP (SBS).

Elaboración: BCRP, Sucursal Trujillo. Departamento de Estudios Económicos.

² En este informe los saldos en moneda extranjera se valúan al tipo de cambio constante de diciembre de 2014 (S/. 2,98 por dólar), a fin de aislar el efecto de la valuación cambiaria sobre los saldos en moneda extranjera.



GRÁFICO N° 07
LA LIBERTAD: EVOLUCIÓN DEL CRÉDITO
(Variación % respecto a similar mes del año anterior)

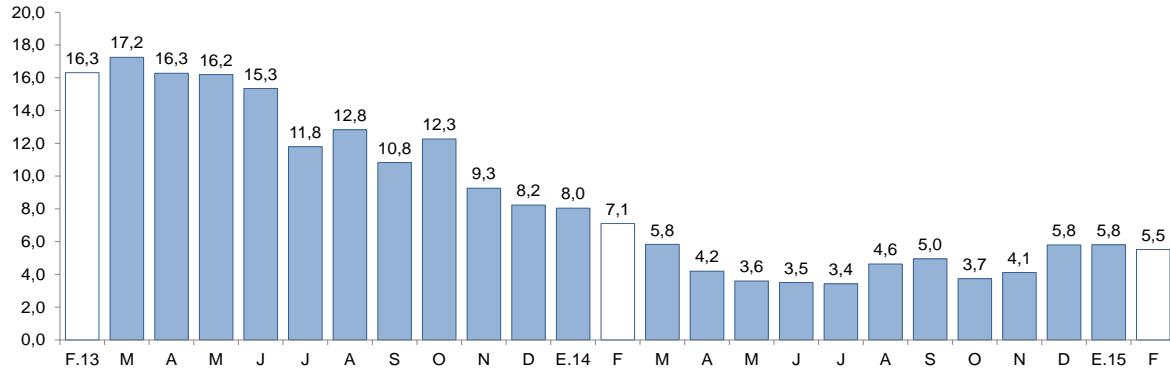

Fuente: Superintendencia de Banca, Seguros y AFP (SBS).

GRÁFICO N° 08
LA LIBERTAD: EVOLUCIÓN DE CRÉDITO POR TIPO
(Variación % respecto a similar mes del año anterior)

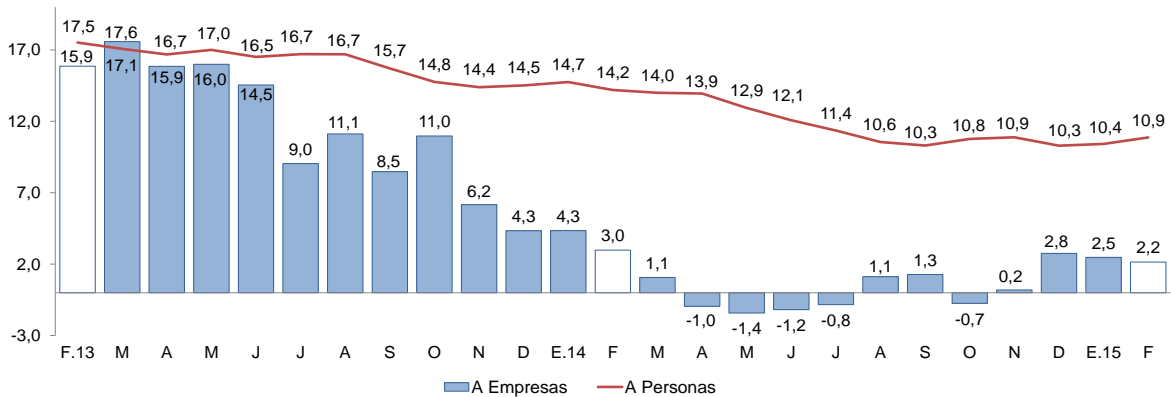

Fuente: Superintendencia de Banca, Seguros y AFP (SBS).

- La **tasa de morosidad** registrada en enero fue de 4,3 por ciento, 0,8 puntos porcentuales más con respecto a similar mes de 2014. Las tasas de morosidad de las instituciones no bancarias y de la banca múltiple fueron de 5,5 por ciento y 4,0 por ciento, respectivamente. En tanto, el Banco de la Nación registró una cartera morosa de 0,8 por ciento.

GRÁFICO N° 9
LA LIBERTAD: TASA DE MOROSIDAD ^{1/}
(Porcentaje)

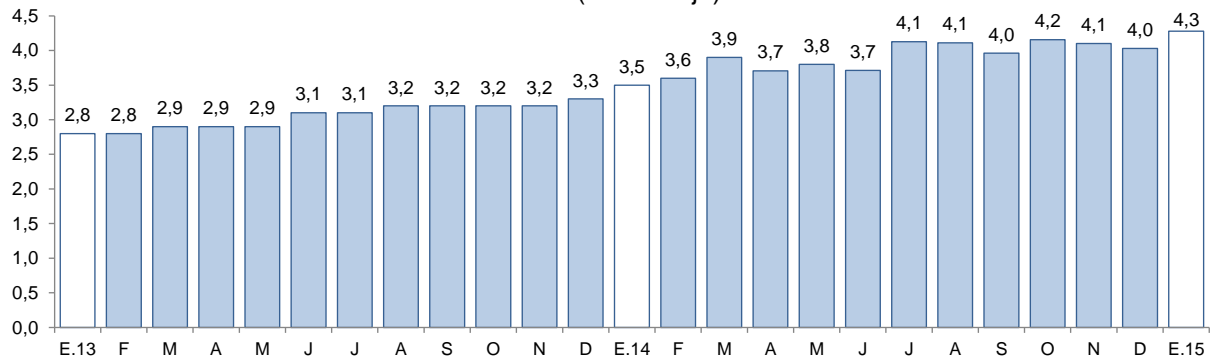

^{1/} Morosidad = (créditos vencidos + créditos en cobranza judicial) / colocaciones brutas.

Fuente: Superintendencia de Banca, Seguros y AFP (SBS).



2. Depósitos

- Los depósitos en las instituciones financieras de La Libertad (S/. 4 749 millones) aumentaron en febrero 2,4 por ciento interanual, tasa de crecimiento inferior a la registrada en similar mes de 2014 (10,0 por ciento).
- Por **tipo de depósito**, los depósitos de ahorro, que representan el 38,8 por ciento de los depósitos totales, mostraron un crecimiento interanual de 9,4 por ciento, seguido de los depósitos a plazo (3,9 por ciento); mientras que los depósitos a la vista cayeron 9,0 por ciento.
- Según el **tipo de institución**, los depósitos en la banca múltiple, que representan el 61,5 por ciento de los depósitos totales, registraron un aumento interanual de 6,0 por ciento; mientras que en las instituciones no bancarias la expansión fue de 1,9 por ciento. El resultado en las instituciones no bancarias fue reflejo del aumento en las captaciones de depósitos en las cajas municipales (6,0 por ciento) que fue atenuado por la disminución de los depósitos en las cajas rurales (-22,6 por ciento) y en las empresas financieras (-9,4 por ciento). Por su parte, los depósitos en el Banco de la Nación, que concentran el 14,7 por ciento de los depósitos totales, cayeron en 10,0 por ciento.
- En cuanto al **tipo de moneda**, los depósitos en moneda extranjera crecieron 3,7 por ciento interanual; mientras que en moneda nacional 1,9 por ciento. El coeficiente de dolarización de los depósitos registrado en febrero fue de 24,7 por ciento.

CUADRO N° 9
LA LIBERTAD: DEPÓSITOS
(Saldos en millones de nuevos soles)

Instituciones	Febrero			
	2014	2015	Estructura %	Var. %
Banco de la Nación	776	698	14,7	-10,0
Banca Múltiple	2 756	2 922	61,5	6,0
Instituciones No Bancarias	1 108	1 129	23,8	1,9
Cajas Municipales	831	880	18,5	6,0
Cajas Rurales	21	16	0,3	-22,6
Empresas Financieras	257	233	4,9	-9,4
TOTAL ^{1/}	4 640	4 749	100,0	2,4
Depósitos a la vista	1 267	1 152	24,3	-9,0
Depósitos de ahorro	1 685	1 843	38,8	9,4
Depósitos a plazo	1 688	1 754	36,9	3,9
En MN	3 510	3 577	75,3	1,9
En ME	1 130	1 172	24,7	3,7

^{1/} Debido al redondeo de los datos parciales, los totales pueden diferir de la suma de las partes.

Fuente: Superintendencia de Banca, Seguros y AFP (SBS).

Elaboración: BCRP, Sucursal Trujillo. Departamento de Estudios Económicos.

GRÁFICO Nº 10
LA LIBERTAD: EVOLUCIÓN DE LOS DEPÓSITOS
 (Variación % respecto a similar mes del año anterior)

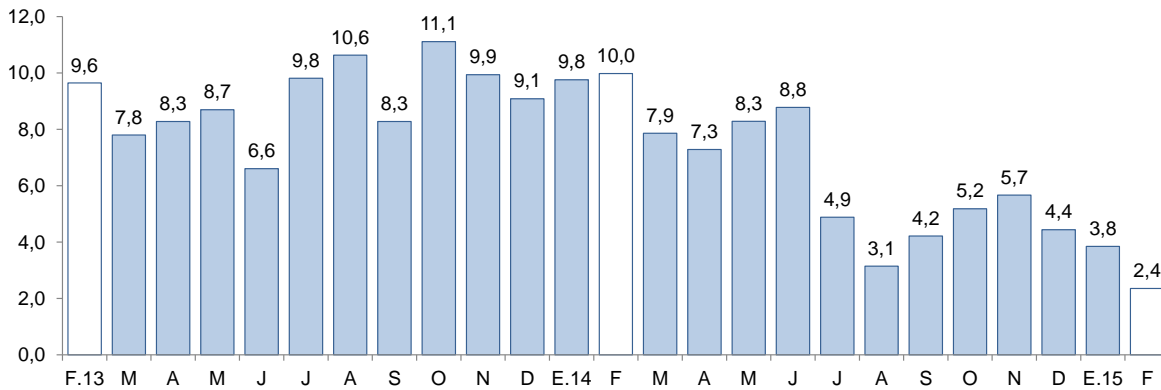

Fuente: Superintendencia de Banca, Seguros y AFP (SBS).

IV. FINANZAS PÚBLICAS

1. Gasto corriente no financiero

- El gasto corriente no financiero presentó en febrero una disminución interanual de 1,5 por ciento, en términos reales, por los menores gastos de los gobiernos locales (-26,6 por ciento) y del Gobierno Regional (-7,4 por ciento), que contrarrestaron los mayores gastos del Gobierno Nacional (16,1 por ciento).
- En el Gobierno Nacional, respecto a febrero de 2014, el gasto en personal y obligaciones sociales aumentó en 48,1 por ciento, explicado por mayores gastos en orden público y seguridad; mientras que el gasto en pensiones y otras prestaciones sociales disminuyó en 5,2 por ciento. En el Gobierno Regional, disminuyeron los gastos en bienes y servicios (-11,5 por ciento) y en personal y obligaciones sociales (-7,7 por ciento). Con respecto al gasto de los gobiernos locales, resaltaron los menores gastos en bienes y servicios (-34,0 por ciento).

CUADRO Nº 10
LA LIBERTAD: GASTO CORRIENTE NO FINANCIERO ^{1/2/}
 (En millones de nuevos soles)

Rubros	Febrero			Enero - Febrero		
	2014	2015	Var. % real	2014	2015	Var. % real
Gobierno nacional	79	95	16,1	151	169	8,7
Gobierno regional	75	71	-7,4	156	158	-1,4
Gobiernos locales	38	29	-26,6	60	42	-31,5
Total	193	195	-1,5	366	369	-2,2

1/ Información actualizada al 28 de febrero de 2015.

2/ Comprende el total de gasto corriente.

Fuente: Ministerio de Economía y Finanzas (MEF).

Elaboración: BCRP, Sucursal Trujillo. Departamento de Estudios Económicos.



- El gasto corriente no financiero acumulado entre enero y febrero del presente año fue de S/. 369 millones, 2,2 por ciento menos, en términos reales, frente al mismo periodo de 2014, como resultado de la caída en el gasto de los gobiernos locales (-31,5 por ciento), por menores gastos en bienes y servicios (-45,2 por ciento) y en el Gobierno Regional (-1,4 por ciento), que contrarrestó el mayor gasto del Gobierno Nacional (8,7 por ciento).

2. Gasto de capital

- La inversión pública en La Libertad correspondiente a los tres niveles de gobierno totalizó en febrero S/. 173 millones, 95,2 por ciento más, respecto a similar mes de 2014, como resultado del aumento en la inversión del Gobierno Regional, que pasó de S/. 6 millones en febrero de 2014 a S/. 108 millones en febrero de 2015, explicado principalmente por el desembolso de S/. 87 millones en el proyecto Chavimochic III Etapa, y del Gobierno Nacional, cuya inversión pasó de S/. 23 millones a S/. 41 millones en el periodo de referencia.
- En los dos primeros meses del año, la inversión pública acumuló S/. 216 millones, 63,9 por ciento más frente al mismo periodo del año 2014. La inversión acumulada del Gobierno Regional pasó de S/. 19 millones a S/. 112 millones en el periodo de referencia, explicado por una mayor inversión en el área de agropecuaria por el proyecto Chavimochic III Etapa; mientras que la inversión del Gobierno Nacional registró un aumento de S/. 41 millones, al pasar de S/. 36 millones a S/. 77 millones, por una mayor inversión en el área de transporte. Por su parte, la inversión acumulada de los gobiernos locales disminuyó en S/. 45 millones, al pasar de S/. 73 millones a S/. 28 millones.

CUADRO Nº 11
LA LIBERTAD: INVERSIÓN PÚBLICA ^{1/ 2/}
(En millones de nuevos soles)

Niveles de gobierno	Febrero			Enero - Febrero		
	2014	2015	Var. % real	2014	2015	Var. % real
Gobierno Nacional	23	41	70,2	36	77	110,0
Gobierno Regional	6	108	1 603,6	19	112	458,6
Gobiernos locales	57	24	-58,0	73	28	-63,2
Total	86	173	95,2	128	216	63,9

1/ Información actualizada al 28 de febrero de 2015.

2/ Adquisición de activos no financieros.

Fuente: Ministerio de Economía y Finanzas (MEF).

Elaboración: BCRP, Sucursal Trujillo. Departamento de Estudios Económicos.

- En cuanto al avance de la inversión pública, lo ejecutado a febrero de 2015 representa el 17,5 por ciento del Presupuesto Institucional Modificado (PIM), 11,0 puntos porcentuales más de lo ejecutado en el primer bimestre de 2014. El Gobierno Regional registra un avance del 25,2 por ciento, seguido del Gobierno Nacional con el 20,5 por ciento y de los gobiernos locales con el 6,6 por ciento.

GRÁFICO Nº 12
LA LIBERTAD: EVOLUCIÓN DE LA INVERSIÓN PÚBLICA
 (Variación % real)

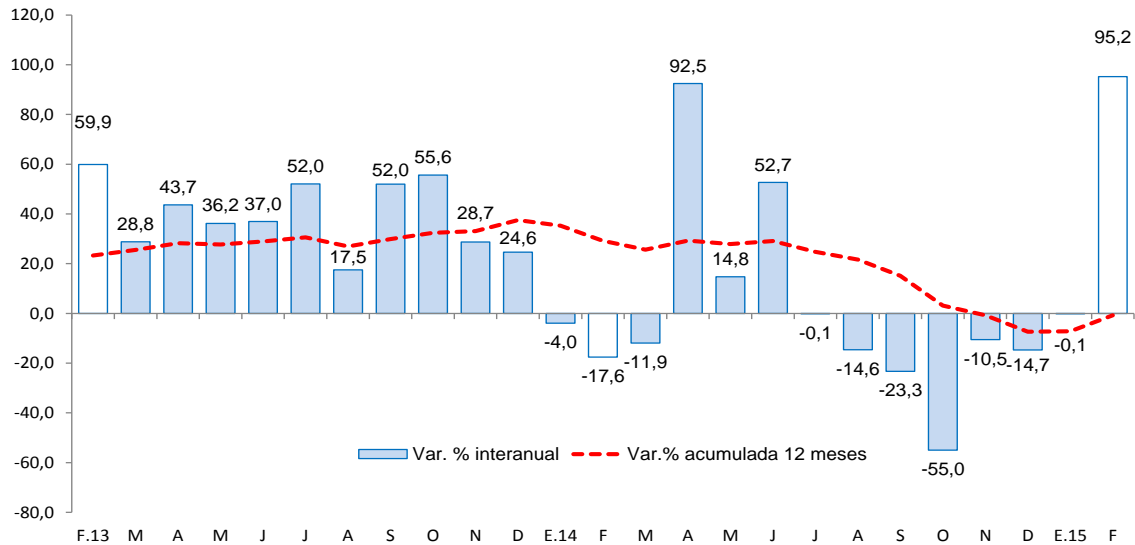

Fuente: Ministerio de Economía y Finanzas (MEF) .

- Los principales proyectos ejecutados por los tres niveles de gobierno en el mes fueron:

Gobierno Nacional

- Rehabilitación de la carretera Panamericana Norte, tramo km. 557+000 al km. 886+600 (S/. 28,9 millones).
- Mejoramiento y construcción de la carretera Ruta 10, tramo: Huamachuco - Puente Pallar - Juanjuí, sector: Huamachuco - Sacsacocha - Puente Pallar (S/. 4,2 millones).
- Mejoramiento de la infraestructura de los canales de riego para el servicio de agua en los anexos Luchacpampa, Chacaron y el Batán en el C. P. Rural Cayanchal - Distrito de Charat - Provincia de Otuzco (S/. 1,2 millones).

Gobierno Regional

- Chavimochic - III Etapa (S/. 87,0 millones).
- Operación y mantenimiento (S/. 9,3 millones).
- Creación de defensa ribereña en los puntos críticos para el río Chicama, tramo Puente Moreno - Baños Chimú - Margen Izquierda - Cascas en la provincia de Gran Chimú (S/. 1,9 millones).

Gobiernos locales

- Construcción de caminos vecinales y rurales (S/. 984 mil).
- Mejoramiento de los servicios educativos de la cuna jardín Huamachuco - Distrito de Huamachuco - Provincia de Sánchez Carrión (S/. 906 mil).
- Mejoramiento del servicio educativo en la I.E. N.º 81026 Andrés Avelino Cáceres - Distrito de Víctor Larco Herrera - Provincia de Trujillo (S/. 808 mil).



V. ANEXOS



ANEXO 1

LA LIBERTAD: PRODUCCIÓN AGROPECUARIA ^{1/}
(T.m.)

PRODUCTOS	2014											2015		PRODUCTOS
	FEB	MAR	ABR	MAY	JUN	JUL	AGO	SET	OCT	NOV	DIC	ENE	FEB	
AGRÍCOLA														AGRÍCOLA
Arroz	8 907	29 778	88 028	162 502	70 256	2 120	0	0	0	0	218	1 245	5 162	Arroz
Caña de azúcar	485 093	511 566	527 317	447 496	309 910	304 151	578 810	561 254	556 513	543 660	536 825	457 178	498 625	Caña de azúcar
Cebada	0	0	0	0	4 546	21 963	24 141	5 026	400	0	0	0	0	Cebada
Cebolla de cabeza	1 757	1 866	955	1 528	2 052	2 132	4 449	3 518	4 971	3 674	1 370	2 866	2 571	Cebolla de cabeza
Espárrago	15 625	19 155	14 679	13 849	13 207	11 047	13 138	15 790	20 094	23 195	18 532	13 062	16 555	Espárrago
Maíz amarillo duro	6 942	6 776	10 545	19 526	22 314	36 867	11 992	15 892	15 093	34 751	12 240	5 290	6 546	Maíz amarillo duro
Maíz amiláceo	75	62	224	1 637	6 048	9 361	3 097	456	2	2	0	0	0	Maíz amiláceo
Palta	984	5 931	14 357	17 134	31 245	9 201	6 316	3 874	2 779	2 789	2 016	850	1 013	Palta
Papa	46 733	65 435	70 279	81 292	31 711	9 547	5 004	10 467	22 935	35 863	37 529	21 013	40 398	Papa
Piña	2 960	2 805	2 151	1 697	1 883	1 672	1 639	1 539	1 449	1 631	1 586	5 050	2 947	Piña
Trigo	28	0	0	0	3 799	22 229	26 863	7 009	118	0	0	0	0	Trigo
Uva	4 063	4 158	3 565	3 392	2 854	3 009	3 156	3 067	3 417	3 372	3 392	3 741	4 135	Uva
Alfalfa	17 194	17 152	17 026	15 485	16 117	17 774	17 333	19 412	20 353	21 211	23 370	16 066	17 865	Alfalfa
Alcachofa	0	0	0	0	0	502	4 112	5 820	8 785	4 754	313	0	0	Alcachofa
Páprika	203	432	296	500	650	76	962	1 173	1 193	913	947	278	235	Páprika
Otros agrícolas														Otros agrícolas
Frijol grano seco	74	206	458	718	1 116	695	291	173	556	134	31	44	5	Frijol grano seco
Algodón	0	0	0	0	957	2 831	2 028	0	0	0	0	0	0	Algodón
Arveja grano seco	419	232	375	142	461	684	83	860	44	284	60	323	403	Arveja grano seco
Camote	1 299	872	967	644	733	883	519	464	550	455	257	603	1 144	Camote
Haba grano seco	0	0	0	52	1 137	2 172	2 703	275	0	0	0	0	0	Haba grano seco
Oca	0	0	185	2 037	3 004	1 904	117	0	0	0	0	0	56	Oca
Olluco	0	0	469	2 537	3 757	2 892	81	0	0	0	0	0	0	Olluco
Quinua	258	89	14	2	621	912	894	198	391	372	209	615	85	Quinua
Tomate	581	337	306	429	971	882	697	267	193	670	705	371	551	Tomate
Yuca	1 528	1 338	2 225	2 104	1 630	1 945	1 857	1 678	2 147	2 333	1 899	2 476	2 105	Yuca
PECUARIO														PECUARIO
Carne de ave ^{2/}	22 901	21 785	21 878	20 632	23 452	23 162	21 461	23 949	24 559	25 780	26 308	25 094	25 684	Carne de ave ^{2/}
Carne de ovino ^{2/}	466	463	481	496	514	487	483	469	486	486	509	453	477	Carne de ovino ^{2/}
Carne de porcino ^{2/}	1 212	1 196	1 223	1 282	1 308	1 348	1 326	1 298	1 272	1 206	1 250	1 281	1 407	Carne de porcino ^{2/}
Carne de vacuno ^{2/}	1 080	1 085	1 088	1 073	1 100	1 197	1 217	1 164	1 179	1 123	1 123	1 079	1 120	Carne de vacuno ^{2/}
Huevo	5 078	5 114	5 167	4 941	4 865	4 579	4 628	4 736	4 678	4 763	4 958	5 006	5 024	Huevo
Leche	9 302	9 284	9 798	9 737	10 386	10 702	10 774	10 925	10 388	10 409	10 461	9 520	9 465	Leche

1 / Cifras preliminares.

2/ Peso neto.

Fuente: MINAGRI.

Elaboración: BCRP. Sucursal Trujillo. Departamento de Estudios Económicos.



ANEXO 2

LA LIBERTAD: PRODUCCIÓN PESQUERA ^{1/}
(T.m.)

	2014											2015		
	FEB	MAR	ABR	MAY	JUN	JUL	AGO	SET	OCT	NOV	DIC	ENE	FEB	
CHD 2/	2 166	778	459	635	622	1 066	654	185	36	532	780	881	730	CHD 2/
1. Fresco	2 166	778	459	635	622	1 066	654	185	36	532	780	881	730	1. Fresco
2. Congelado	0	0	0	0	0	0	0	0	0	0	0	0	0	2. Congelado
3, Conservas	0	0	0	0	0	0	0	0	0	0	0	0	0	3. Conservas
CHI 3/	0	0	0	16 213	164 947	6 976	0	0	0	0	0	0	0	CHI 3/
1. Anchoveta	0	0	0	16 213	164 947	6 976	0	0	0	0	0	0	0	1. Anchoveta

1/ Cifras preliminares.

2/ Consumo Humano Directo.

3/ Consumo Humano Indirecto.

Fuente: Ministerio de la Producción

Elaboración: BCRP. Sucursal Trujillo. Departamento de Estudios Económicos.



ANEXO 3

LA LIBERTAD: PRODUCCIÓN MINERA 1/

PRODUCTOS	2014											2015		PRODUCTOS
	FEB	MAR	ABR	MAY	JUN	JUL	AGO	SET	OCT	NOV	DIC	ENE	FEB	
MINERÍA METÁLICA														MINERÍA METÁLICA
Cobre (TMF)	129	153	142	174	187	172	175	174	186	184	171	138	109	Cobre (TMF)
Oro (Onzas troy)	119 873	119 867	108 856	115 158	119 738	110 372	152 380	122 239	147 143	134 778	124 045	130 050	131 144	Oro (Onzas troy)
Plata (Onzas troy)	162 348	208 281	166 684	177 493	177 038	158 801	171 080	202 358	224 108	221 422	184 549	177 407	169 952	Plata (Onzas troy)
Plomo (TMF)	101	141	128	153	179	147	160	126	139	137	149	129	95	Plomo (TMF)
Zinc (TMF)	334	423	426	433	451	346	440	390	437	422	435	416	249	Zinc (TMF)

1/ Cifras preliminares.

Fuente: MINEM.

Elaboración: BCRP, Sucursal Trujillo. Departamento de Estudios Económicos.



ANEXO 4

**LA LIBERTAD: PRODUCCIÓN MANUFACTURERA 1/
(Índice 1994 = 100)**

DESCRIPCION	2014											2015		DESCRIPCION
	FEB	MAR	ABR	MAY	JUN	JUL	AGO	SET	OCT	NOV	DIC	ENE	FEB	
MANUFACTURA PRIMARIA	251	254	269	251	312	159,8	296	299	308	302	304	235	260	MANUFACTURA PRIMARIA
1511 PRODUCTOS CARNICOS	187	202	215	218	196	211	236	217	250	204	218	203	195	1511 PRODUCTOS CARNICOS
1512-15 HARINA Y ACEITE DE PESCA DO	0	0	0	66	717	30	0	0	0	0	0	0	0	1512-15 HARINA Y ACEITE DE PESCA DO
1542 AZUCAR	328	331	350	306	205	193	386	391	401	397	397	305	340	1542 AZUCAR
MANUFACTURA NO PRIMARIA	365	380	308	320	314	299	391	397	407	377	355	332	333	MANUFACTURA NO PRIMARIA
1513 CONSERVACION FRUTAS/HORTALIZAS	912	1007	481	432	380	405	941	1 239	1 196	862	694	635	706	1513 CONSERVACION FRUTAS/HORTALIZAS
1520 PRODUCTOS LACTEOS	114	111	162	139	160	148	137	132	126	131	101	91	99	1520 PRODUCTOS LACTEOS
1531 PRODUCTOS DE MOLINERIA	122	158	141	139	142	143	151	152	141	148	130	115	107	1531 PRODUCTOS DE MOLINERIA
1533 ALIMENTOS PARA ANIMALES	668	694	682	685	701	723	686	633	639	679	647	692	686	1533 ALIMENTOS PARA ANIMALES
1541 PRODUCTOS DE PANADERIA	156	239	234	239	256	253	270	265	262	257	188	236	149	1541 PRODUCTOS DE PANADERIA
1543 ELABORACION DE CHOCOLATE	57	68	103	123	149	153	207	469	495	675	760	60	60	1543 ELABORACION DE CHOCOLATE
1551 BEBIDAS ALCOHOLICAS	285	381	327	330	200	250	345	337	421	350	356	247	283	1551 BEBIDAS ALCOHOLICAS
1554 BEBIDAS GASEOSAS	1 065	799	665	850	1 050	707	1 096	882	998	1 020	1 282	1 154	1 025	1554 BEBIDAS GASEOSAS
1711 HILADOS DE ALGODÓN	143	168	143	156	152	156	163	179	156	149	168	184	166	1711 HILADOS DE ALGODÓN
1911 CUERO	41	41	34	25	28	36	45	40	42	35	26	29	27	1911 CUERO
1920 CALZADO	242	244	229	296	272	255	290	216	271	276	471	200	355	1920 CALZADO
2021 TABLEROS AGLOMERADOS	787	931	809	851	627	643	792	879	873	817	456	705	684	2021 TABLEROS AGLOMERADOS
2101 PAPEL Y CARTON	320	339	291	295	318	203	334	290	287	346	300	244	228	2101 PAPEL Y CARTON
2212 EDICION DE PERIODICOS	120	126	125	126	114	117	121	118	131	116	114	130	84	2212 EDICION DE PERIODICOS
2520 PRODUCTOS DE PLASTICO	490	461	408	431	405	420	425	383	457	502	376	348	426	2520 PRODUCTOS DE PLASTICO
2694 CEMENTO	318	291	280	309	302	287	312	291	320	318	314	263	288	2694 CEMENTO
3420 CARROCERIAS	42	106	106	100	69	143	180	169	111	90	116	116	90	3420 CARROCERIAS
TOTAL	329	340	295	298	314	256	361	366	376	354	339	301	310	TOTAL

1/ Cifras preliminares.

Fuente: Gerencia Regional de Agricultura, Ministerio de la Producción y Empresas.

Elaboración: BCRP, Sucursal Trujillo. Departamento de Estudios Económicos.



ANEXO 5

LA LIBERTAD: PRODUCCIÓN MANUFACTURERA 1/
(Variación porcentual)

DESCRIPCION	2014											2015		DESCRIPCION
	FEB	MAR	ABR	MAY	JUN	JUL	AGO	SET	OCT	NOV	DIC	ENE	FEB	
MANUFACTURA PRIMARIA	7,4	27,1	9,7	-5,4	-10,1	-11,5	28,6	2,9	6,9	-35,4	-41,3	-21,0	3,7	MANUFACTURA PRIMARIA
1511 PRODUCTOS CARNICOS	7,4	-4,3	-8,4	-2,2	1,1	-6,2	11,3	12,2	13,6	4,7	27,2	-0,9	4,5	1511 PRODUCTOS CARNICOS
1512-15 HARINA Y ACEITE DE PESCADO	-	-	-	-68,8	-2,1	-89,2	-	-	-	-100,0	-100,0	-100,0	-	1512-15 HARINA Y ACEITE DE PESCADO
1542 AZÚCAR	7,4	29,2	10,7	7,9	-17,5	28,5	29,6	2,6	6,6	9,7	7,6	7,2	3,7	1542 AZÚCAR
MANUFACTURA NO PRIMARIA	16,0	7,7	-3,1	-4,6	6,7	-3,5	12,1	3,0	6,1	4,9	0,2	-16,0	-8,9	MANUFACTURA NO PRIMARIA
1513 CONSERVACION FRUTAS/HORTALZAS	62,0	44,5	-13,8	-38,4	-17,9	-12,9	38,1	19,4	19,3	1,1	1,4	-32,1	-22,6	1513 CONSERVACION FRUTAS/HORTALZAS
1520 PRODUCTOS LACTEOS	-31,8	-34,3	14,3	-4,1	17,3	4,8	4,4	32,0	40,5	-9,2	-18,7	24,8	-13,3	1520 PRODUCTOS LACTEOS
1531 PRODUCTOS DE MOLINERIA	7,7	11,6	14,7	-8,9	5,1	-17,1	8,2	-5,5	-3,7	13,0	-1,7	-10,8	-12,2	1531 PRODUCTOS DE MOLINERIA
1533 ALIMENTOS PARA ANIMALES	5,3	10,1	21,2	-3,8	3,9	5,0	3,3	-5,1	-3,3	6,8	4,6	3,5	2,7	1533 ALIMENTOS PARA ANIMALES
1541 PRODUCTOS DE PANADERIA	-7,3	-2,8	-6,9	-9,8	7,0	-8,4	-6,9	-1,3	-6,8	-2,5	-40,4	1,2	-4,4	1541 PRODUCTOS DE PANADERIA
1543 ELABORACION DE CHOCOLATE	-17,1	10,4	-14,7	4,7	12,3	-12,3	-2,5	14,6	-6,3	1,9	10,0	70,6	4,7	1543 ELABORACION DE CHOCOLATE
1551 BEBIDAS ALCOHOLICAS	-3,6	13,6	-14,7	-2,9	-5,5	-4,0	-5,2	-14,2	20,6	3,7	6,9	-12,7	-0,6	1551 BEBIDAS ALCOHOLICAS
1554 BEBIDAS GASEOSAS	-1,6	-30,9	-12,4	14,5	96,5	22,2	43,3	4,8	10,5	10,0	-0,8	-21,5	-3,7	1554 BEBIDAS GASEOSAS
1711 HILADOS DE ALGODÓN	16,2	26,4	-3,9	10,7	6,6	-5,6	12,3	7,8	-0,7	3,1	6,3	39,7	15,6	1711 HILADOS DE ALGODÓN
1911 CUERO	-13,3	-2,4	1,9	25,5	-3,1	14,5	43,8	39,1	13,2	35,7	-34,6	-29,7	-35,1	1911 CUERO
1920 CALZADO	-5,3	-17,7	-26,5	15,6	-3,9	-18,6	-1,8	-25,5	-25,5	44,5	311,5	9,4	46,6	1920 CALZADO
2021 TABLEROS AGLOMERADOS	120,9	32,1	3,0	14,4	-16,0	-9,5	0,1	30,2	53,2	54,9	-7,3	-13,6	-13,1	2021 TABLEROS AGLOMERADOS
2101 PAPEL Y CARTON	36,2	14,5	-9,2	60,1	-0,4	-21,0	3,6	-8,7	-11,4	7,7	32,5	-38,2	-28,7	2101 PAPEL Y CARTON
2212 EDICION DE PERIODICOS	2,6	2,4	-2,6	-7,0	-7,5	-6,3	-9,5	-1,3	1,8	-5,9	-5,2	-8,2	-30,6	2212 EDICION DE PERIODICOS
2520 PRODUCTOS DE PLASTICO	4,7	25,5	23,9	11,1	-2,7	-0,8	-6,4	-5,2	0,4	3,6	9,0	-17,9	-13,0	2520 PRODUCTOS DE PLASTICO
2694 CEMENTO	7,5	-2,8	-7,7	7,1	6,4	-7,0	-8,5	-13,4	-2,3	1,7	0,8	-12,3	-9,4	2694 CEMENTO
3420 CARROCERIAS	-63,6	-33,3	-35,5	-36,7	-48,0	3,8	142,9	100,0	-36,4	-52,8	-47,6	-29,0	112,5	3420 CARROCERIAS
TOTAL	13,8	11,7	0,2	-4,8	0,8	-5,2	15,9	3,0	6,3	-10,2	-16,5	-17,3	-5,9	TOTAL

1/ Cifras preliminares.

2/ Variación mayor a 1000 por ciento.

Fuente: Gerencia Regional de Agricultura, Ministerio de la Producción y Empresas.

Elaboración: BCRP, Sucursal Trujillo. Departamento de Estudios Económicos.



ANEXO 6

LA LIBERTAD: EXPORTACIONES POR TIPO DE PRODUCTO 1/
(Valores FOB en millones de US\$)

TIPO	2014											2015		TIPO
	FEB	MAR	ABR	MAY	JUN	JUL	AGO	SET	OCT	NOV	DIC	ENE	FEB	
Productos tradicionales	154	217	140	180	156	154	193	139	171	145	234	108	191	Productos tradicionales
Pesqueros	25	16	12	18	1	8	7	4	2	5	6	1	0	Pesqueros
Agrícolas	1	18	1	0	8	0	6	4	5	4	17	1	1	Agrícolas
Mineros	128	183	126	162	146	145	180	131	165	136	212	106	190	Mineros
Productos no tradicionales	45	50	41	72	77	74	50	56	70	77	75	52	51	Productos no tradicionales
Agropecuarios	40	46	39	62	73	68	47	50	59	66	66	48	43	Agropecuarios
Textiles	0	0	0	0	0	0	0	0	0	0	0	0	0	Textiles
Maderas y papeles	0	0	0	0	0	0	0	0	0	0	0	0	0	Maderas y papeles
Químicos	4	2	0	6	2	4	0	4	5	4	4	2	2	Químicos
Productos mineros no metálicos	0	1	1	2	1	1	2	1	6	5	4	2	5	Productos mineros no metálicos
Sidero - metalúrgico y joyería	0	0	0	0	0	0	0	0	0	0	0	0	0	Sidero - metalúrgico y joyería
Otros	1	1	1	1	1	1	1	1	0	1	1	0	0	Otros
Otros 2/	0	0	0	0	0	0	0	0	0	0	0	0	0	Otros 2/
TOTAL	199	267	181	252	232	228	243	196	241	223	309	160	241	TOTAL

1/ Cifras preliminares.

2/ Comprende la venta de combustibles y alimentos a naves extranjeras y la reparación de bienes de capital.

Fuente: SUNAT.

Elaboración: BCRP. Sucursal Trujillo. Departamento de Estudios Económicos.



ANEXO 7

LA LIBERTAD: EXPORTACIONES NO TRADICIONALES AGROPECUARIOS 1/
(Valores FOB en millones de US\$)

TIPO	2014											2015		2005
	FEB	MAR	ABR	MAY	JUN	JUL	AGO	SET	OCT	NOV	DIC	ENE	FEB	
LEGUMBRES	23	29	23	26	25	29	22	35	43	44	44	29	25	LEGUMBRES
Alcachofas en conserva	3	3	2	4	3	2	3	5	10	9	8	3	2	Alcachofas en conserva
Espárragos congelados	1	0	0	1	1	1	0	0	0	1	1	1	0	Espárragos congelados
Espárragos en conserva	10	13	11	11	12	8	7	13	15	15	14	9	10	Espárragos en conserva
Espárragos frescos	6	7	3	3	5	13	9	9	7	8	9	8	8	Espárragos frescos
Pimientos en conserva	1	2	2	2	1	1	1	3	3	4	5	3	2	Pimientos en conserva
Resto de legumbres 2/	2	4	4	6	3	4	2	5	7	6	7	5	4	Resto de legumbres 2/
FRUTAS	7	8	7	28	36	29	15	7	6	12	10	7	8	FRUTAS
Mangos	4	4	2	1	1	0	0	0	0	0	0	1	5	Mangos
Aguacates (paltas)	0	0	3	26	34	26	10	0	0	0	0	0	0	Aguacates (paltas)
Arándanos 3/	2	1	0	0	0	0	2	5	4	7	3	4	2	Arándanos 3/
Uvas frescas	1	1	0	0	0	0	1	0	1	4	5	1	1	Uvas frescas
Resto de frutas 4/	0	1	1	1	1	3	2	2	1	1	2	1	1	Resto de frutas 4/
PRODUCTOS VEGETALES DIVERSOS	7	7	6	5	9	9	7	5	8	8	8	8	8	PRODUCTOS VEGETALES DIVERSOS
Alimentos para animales	7	7	6	5	9	9	7	5	8	8	8	8	8	Alimentos para animales
Resto de Productos vegetales diversos 5/	0	0	0	0	0	0	0	0	0	0	0	0	0	Resto de Productos vegetales diversos 5/
OTROS 6/	2	3	2	3	3	2	3	3	3	2	3	4	2	OTROS 6/
AGROPECUARIOS	40	46	39	62	73	68	47	50	59	66	66	48	43	AGROPECUARIOS

1/ Cifras preliminares.

2/ Tomates, cebolla, frijoles y demás hortalizas.

3/ Arándanos rojos, mirtilos y demás frutos del género Vaccinium.

4/ Resto de frutas. Papayas, uvas, limones, mermeladas y mandarinas.

5/ Flores y capullos, harina de flores, tara en polvo, arbustos y matas.

6/ Té, café, cacao y esencias, cereales y sus preparaciones, y demás.

Fuente: SUNAT.

Elaboración: BCRP. Sucursal Trujillo. Departamento de Estudios Económicos.



ANEXO 8

**LA LIBERTAD: IMPORTACIONES POR EL PUERTO DE SALAVERRY 1/
(Valores FOB en millones de US\$)**

	2014											2015		
	FEB	MAR	ABR	MAY	JUN	JUL	AGO	SET	OCT	NOV	DIC	ENE	FEB	
I. Bienes de consumo	0	0	0	0	0	0	0	0	0	0	0	0	0	I. Bienes de consumo
II. Insumos	44	42	33	39	17	56	56	71	22	31	25	70	29	II. Insumos
Combustibles, lubricantes y conexos	0	0	0	0	0	0	0	0	0	0	0	0	0	Combustibles, lubricantes y conexos
Materias primas para la agricultura	23	19	13	34	7	39	27	49	8	20	16	19	27	Materias primas para la agricultura
Materias primas para la industria	20	24	20	5	10	17	29	22	14	11	9	51	2	Materias primas para la industria
III. Bienes de capital y materiales de construcción	14	8	23	2	0	4	4	1	1	2	1	0	1	III. Bienes de capital y materiales de construcción
Materiales de construcción	1	1	3	2	0	4	4	1	1	2	1	0	1	Materiales de construcción
Para la Agricultura	0	0	0	0	0	0	0	0	0	0	0	0	0	Para la Agricultura
Para la industria	13	7	21	0	0	0	0	0	0	0	0	0	0	Para la industria
TOTAL	58	50	56	42	17	59	60	72	23	33	26	70	30	TOTAL

1/ Cifras preliminares

Fuente: SUNAT.

Elaboración: BCRP, Sucursal Trujillo, Departamento de Estudios Económicos.



ANEXO 9

LA LIBERTAD: INGRESOS RECAUDADOS POR EL GOBIERNO CENTRAL ^{1/}
(En millones de nuevos soles)

RUBROS	2014											2015		RUBROS
	FEB	MAR	ABR	MAY	JUN	JUL	AGO	SET	OCT	NOV	DIC	ENE	FEB	
I. INGRESOS TRIBUTARIOS	109	140	141	104	114	130	230	146	138	136	143	285	112	I. INGRESOS TRIBUTARIOS
1. Impuestos a la Renta	42	58	56	37	35	39	40	40	45	46	49	66	50	1. Impuestos a los Ingresos
- Personas Naturales	13	15	22	15	15	19	18	16	18	17	17	31	14	- Personas Naturales
- Personas Jurídicas	28	30	19	18	17	19	21	23	26	28	31	34	36	- Personas Jurídicas
- Regularización	1	14	15	4	3	1	1	1	1	1	1	0	0	- Regularización
2. Impuestos a la Importación	0	4	2	1	3	8	4	5	5	2	0	2	1	2. Impuestos a la Importación
3. Impuestos General a las Ventas	61	72	67	52	64	70	170	88	73	75	77	210	55	3. Impuestos General a las Ventas
- Operaciones Internas	43	40	42	41	48	44	149	58	54	59	70	174	45	- Operaciones Internas
- Operaciones Externas	18	32	25	12	16	27	22	30	19	16	7	36	11	- Operaciones Externas
4. Impuestos Selectivo al Consumo	1	1	2	2	2	2	2	2	2	2	2	2	1	4. Impuestos Selectivo al Consumo
5. Otros Ingresos Tributarios	5	5	13	12	10	11	13	12	13	11	15	5	5	5. Otros Ingresos Tributarios
II. INGRESOS NO TRIBUTARIOS	3	0	6	3	2	2	1	5	3	5	8	4	3	II. INGRESOS NO TRIBUTARIOS
INGRESOS CORRIENTES (I+II)	112	140	147	107	117	133	231	151	141	141	152	288	115	INGRESOS CORRIENTES (I+II)

1/ Información actualizada al 31 de enero de 2015.

Fuente: SUNAT.

Elaboración: BCRP, Sucursal Trujillo. Departamento de Estudios Económicos.



ANEXO 10

LA LIBERTAD: GASTOS NO FINANCIEROS DEL GOBIERNO NACIONAL, SEGÚN TIPO DE GASTO ^{1/}
(En millones de nuevos soles)

TIPO DE GASTO	2014											2015		TIPO DE GASTO
	FEB	MAR	ABR	MAY	JUN	JUL	AGO	SET	OCT	NOV	DIC	ENE	FEB	
GASTOS NO FINANCIEROS	103	80	157	104	112	113	149	111	133	126	241	110	136	GASTOS NO FINANCIEROS
a. GASTOS CORRIENTES	79	63	85	80	94	88	115	72	91	88	171	74	95	a. GASTOS CORRIENTES
1. Personal y obligaciones sociales	18	24	23	25	24	30	24	24	25	23	31	38	28	1. Personal y obligaciones sociales
2. Pensiones y otras prestaciones sociales	20	21	27	20	20	38	20	22	22	19	44	21	20	2. Pensiones y otras prestaciones sociales
3. Bienes y servicios	11	12	14	17	16	18	16	15	14	19	35	7	11	3. Bienes y servicios
4. Donaciones y transferencias	11	5	8	4	1	1	14	3	1	4	1	7	15	4. Donaciones y transferencias
5. Otros gastos	18	2	12	14	32	1	40	9	28	22	60	1	21	5. Otros gastos
b. GASTOS DE CAPITAL	23	17	72	24	18	25	34	39	42	38	70	36	42	b. GASTOS DE CAPITAL
1. Adquisición de activos no financieros	23	15	71	23	14	25	33	39	42	38	67	36	41	1. Adquisición de activos no financieros
2. Otros gastos de capital	0	2	1	0	4	0	1	0	0	0	3	0	1	2. Otros gastos de capital

^{1/} Información actualizada al 28 de febrero de 2015.

Fuente: Ministerio de Economía y Finanzas (MEF).

Elaboración: BCRP, Sucursal Trujillo. Departamento de Estudios Económicos.



ANEXO 11

LA LIBERTAD: GASTOS NO FINANCIEROS DEL GOBIERNO REGIONAL, SEGÚN TIPO DE GASTO ^{1/}
(En millones de nuevos soles)

TIPO DE GASTO	2014												2015		TIPO DE GASTO
	FEB	MAR	ABR	MAY	JUN	JUL	AGO	SET	OCT	NOV	DIC	ENE	FEB		
GASTOS NO FINANCIEROS	81	87	89	92	184	152	97	153	48	111	186	91	179	GASTOS NO FINANCIEROS	
a. GASTOS CORRIENTES	75	78	80	82	83	103	85	142	84	95	161	87	71	a. GASTOS CORRIENTES	
1. Personal y obligaciones sociales	52	50	51	54	54	68	54	89	55	63	99	64	49	1. Personal y obligaciones sociales	
2. Pensiones y otras prestaciones sociales	13	13	13	13	13	19	12	37	12	13	24	17	13	2. Pensiones y otras prestaciones sociales	
3. Bienes y servicios	11	14	15	14	16	15	18	14	16	18	36	6	10	3. Bienes y servicios	
4. Donaciones y transferencias	0	0	0	0	0	0	0	0	0	0	0	0	0	4. Donaciones y transferencias	
5. Otros gastos	0	1	0	0	1	0	1	2	1	1	2	0	0	5. Otros gastos	
b. GASTOS DE CAPITAL	6	9	9	10	101	49	12	11	-36	16	25	4	108	b. GASTOS DE CAPITAL	
1. Adquisición de activos no financieros	6	9	9	10	52	49	12	11	-36	16	25	4	108	1. Adquisición de activos no financieros	
2. Otros gastos de capital	0	0	0	0	49	0	0	0	0	0	0	0	0	2. Otros gastos de capital	

^{1/} Información actualizada al 28 de febrero de 2015.
Fuente: Ministerio de Economía y Finanzas (MEF).
Elaboración: BCRP, Sucursal Trujillo. Departamento de Estudios Económicos.



ANEXO 12

LA LIBERTAD: GASTOS NO FINANCIEROS DE LOS GOBIERNOS LOCALES, SEGÚN TIPO DE GASTO ^{1/}
(En millones de nuevos soles)

TIPO DE GASTO	2014											2015		TIPO DE GASTO
	FEB	MAR	ABR	MAY	JUN	JUL	AGO	SET	OCT	NOV	DIC	ENE	FEB	
GASTOS NO FINANCIEROS	95	113	118	118	105	104	109	98	119	152	235	16	53	GASTOS NO FINANCIEROS
a. GASTOS CORRIENTES	38	43	39	51	39	48	46	37	42	46	63	13	29	a. GASTOS CORRIENTES
1. Personal y obligaciones sociales	12	11	11	10	8	13	10	8	10	9	14	7	11	1. Personal y obligaciones sociales
2. Pensiones y otras prestaciones sociales	2	3	3	3	3	4	3	2	5	2	4	1	2	2. Pensiones y otras prestaciones sociales
3. Bienes y servicios	22	27	24	28	24	28	28	26	25	25	42	5	15	3. Bienes y servicios
4. Donaciones y transferencias	1	1	0	9	3	2	4	0	1	10	2	0	0	4. Donaciones y transferencias
5. Otros gastos	1	1	1	1	1	1	2	0	1	1	1	0	1	5. Otros gastos
b. GASTOS DE CAPITAL	57	70	79	67	67	56	63	60	77	106	172	3	24	b. GASTOS DE CAPITAL
1. Adquisición de activos no financieros	57	70	79	67	67	56	63	60	77	106	172	3	24	1. Adquisición de activos no financieros
2. Otros gastos de capital	0	0	0	0	0	0	0	1	0	0	0	0	0	2. Otros gastos de capital

^{1/} Información actualizada al 28 de febrero de 2015.

Fuente: Ministerio de Economía y Finanzas (MEF).

Elaboración: BCRP. Sucursal Trujillo. Departamento de Estudios Económicos.



ANEXO 13

LA LIBERTAD: CRÉDITO ^{1/}
(En millones de nuevos soles)

ENTIDADES FINANCIERAS	2014											2015		ENTIDADES FINANCIERAS
	FEB	MAR	ABR	MAY	JUN	JUL	AGO	SET	OCT	NOV	DIC	ENE	FEB	
I. Banco de la Nación	157	158	161	163	164	164	165	166	167	166	166	169	172	I. Banco de la Nación
II. Agrobanco	29	29	33	46	47	49	49	49	49	48	47	49	50	II. Agrobanco
III. Banca Múltiple	5 259	5 309	5 290	5 333	5 380	5 401	5 393	5 358	5 359	5 392	5 415	5 386	5 400	III. Banca Múltiple
IV. Entidades no Bancarias	1 206	1 208	1 214	1 220	1 228	1 238	1 252	1 265	1 286	1 337	1 372	1 392	1 397	IV. Entidades no Bancarias
Cajas Municipales	607	607	606	606	611	619	630	640	650	662	689	702	707	Cajas Municipales
Cajas Rurales de Ahorro y Crédito	21	22	22	21	21	21	21	21	22	45	44	43	40	Cajas Rurales de Ahorro y Crédito
Edpymes	29	29	30	31	30	30	31	30	31	32	33	32	33	Edpymes
Financieras	549	551	556	563	565	568	571	574	583	598	607	614	617	Financieras
TOTAL	6 651	6 705	6 697	6 762	6 817	6 852	6 858	6 839	6 862	6 942	6 999	6 996	7 019	TOTAL
En M/N	4 797	4 836	4 853	4 913	4 960	5 010	4 991	5 005	5 092	5 184	5 271	5 306	5 383	En M/N
En M/E	1 854	1 869	1 844	1 849	1 858	1 842	1 867	1 833	1 770	1 758	1 729	1 690	1 636	En M/E

1/ Cifras preliminares.

Fuente: Superintendencia de Banca, Seguros y AFP (SBS).

Elaboración: BCRP, Sucursal Trujillo. Departamento de Estudios Económicos.



ANEXO 14

LA LIBERTAD: TASA DE MOROSIDAD
(En porcentaje)

ENTIDADES FINANCIERAS	2014												2015	ENTIDADES FINANCIERAS
	ENE	FEB	MAR	ABR	MAY	JUN	JUL	AGO	SET	OCT	NOV	DIC	ENE	
I. Banco de la Nación	0,6	0,6	0,6	0,6	0,6	0,7	0,7	0,7	0,7	0,7	0,7	0,8	0,8	I. Banco de la Nación
II. Agrobanco	6,7	6,4	6,9	6,4	4,9	4,9	4,9	6,1	6,1	9,4	9,5	9,7	10,5	II. Agrobanco
III. Banca Múltiple	2,9	3,1	3,4	3,1	3,2	3,2	3,7	3,6	3,5	3,8	3,7	3,7	4,0	III. Banca Múltiple
IV. Entidades no Bancarias	5,8	6,0	6,1	6,2	6,3	6,1	6,2	6,3	6,0	5,8	5,9	5,4	5,5	IV. Entidades no Bancarias
Cajas Municipales	6,1	6,3	6,5	6,7	6,9	6,5	6,6	6,7	6,2	6,1	5,8	5,0	5,1	Cajas Municipales
Cajas Rurales de Ahorro y Crédito	14,7	12,9	13,7	13,4	13,4	13,3	14,1	15,4	17,4	17,6	20,5	20,5	19,7	Cajas Rurales de Ahorro y Crédito
Edpymes	5,2	5,2	5,1	5,2	5,2	5,1	5,0	4,9	4,9	4,9	5,4	4,9	5,4	Edpymes
Financieras	5,2	5,4	5,5	5,5	5,5	5,5	5,5	5,6	5,4	5,2	5,1	4,9	5,1	Financieras
TOTAL	3,5	3,6	3,9	3,7	3,8	3,7	4,1	4,1	4,0	4,2	4,1	4,0	4,3	TOTAL

Fuente: Superintendencia de Banca, Seguros y AFP (SBS).

Elaboración: BCRP, Sucursal Trujillo. Departamento de Estudios Económicos.



ANEXO 15

LA LIBERTAD: DEPOSITOS ^{1/}
(En millones de nuevos soles)

INSTITUCIONES	2014											2015		INSTITUCIONES
	FEB	MAR	ABR	MAY	JUN	JUL	AGO	SET	OCT	NOV	DIC	ENE	FEB	
I. Banco de la Nación	776	748	749	741	714	758	733	759	732	709	739	704	698	I. Banco de la Nación
II. Banca Múltiple	2 756	2 768	2 682	2 723	2 782	2 784	2 819	2 778	2 821	2 909	2 922	2 987	2 922	II. Banca Múltiple
III. Entidades no Bancarias	1 108	1 099	1 135	1 166	1 183	1 132	1 124	1 121	1 165	1 136	1 134	1 150	1 129	III. Entidades no Bancarias
Cajas Municipales	831	832	840	868	893	872	869	865	915	883	881	900	880	Cajas Municipales
Cajas Rurales de Ahorro y Crédito	21	20	20	19	18	18	18	17	17	17	16	16	16	Cajas Rurales de Ahorro y Crédito
Financieras	257	246	275	279	272	242	237	238	234	236	237	234	233	Financieras
TOTAL	4 640	4 615	4 566	4 629	4 679	4 674	4 676	4 657	4 717	4 754	4 794	4 841	4 749	TOTAL
En M/N	3 510	3 461	3 428	3 449	3 494	3 514	3 495	3 530	3 565	3 531	3 672	3 663	3 577	En M/N
En M/E	1 130	1 154	1 138	1 180	1 185	1 160	1 181	1 127	1 153	1 223	1 123	1 178	1 172	En M/E

^{1/} Cifras preliminares.

Fuente: Superintendencia de Banca, Seguros y AFP (SBS).

Elaboración: BCRP, Sucursal Trujillo. Departamento de Estudios Económicos.

