

**BANCO CENTRAL DE RESERVA DEL PERU**  
**SUCURSAL TRUJILLO**



**ANCASH: Síntesis de Actividad Económica**  
**Diciembre 2015<sup>1</sup>**

**Departamento de Estudios Económicos**

*El Banco Central de Reserva del Perú (BCRP) ha considerado presentar un conjunto de indicadores sectoriales de actividad económica con la finalidad de poder realizar el seguimiento del desempeño de la economía departamental. Para el sector real, se ha utilizado el Valor Bruto de Producción a precios del año 2007 para los sectores disponibles. Cabe señalar que a partir de enero 2014, el Instituto Nacional de Estadística (INEI) ha realizado el cambio de año base (de 1994 a 2007) para la construcción del Producto Bruto Interno (PBI) nacional, estando en elaboración la desagregación departamental. En la medida que se publique referida información, el BCRP volvería a elaborar para cada departamento un indicador agregado de actividad económica.*

---

<sup>1</sup> En la elaboración de este informe participaron (en orden alfabético): Iván Cosavalente, Alfredo Miranda, Jonathan Rosas y Eric Torres.

## ÍNDICE

	<i>Página</i>
<b>RESUMEN EJECUTIVO.....</b>	<b>3</b>
<b>I. ACTIVIDAD PRODUCTIVA.....</b>	<b>5</b>
1. Actividad primaria.....	5
1.1 Sector agropecuario.....	5
1.2 Sector pesca .....	6
1.3 Sector minería.....	8
2. Otros indicadores sectoriales.....	10
2.1 Sector manufactura.....	10
2.2 Sector construcción.....	11
2.3 Arribos a los establecimientos de hospedaje.....	12
<b>II. ASPECTOS LABORALES.....</b>	<b>12</b>
1. Empleo .....	12
<b>III. SECTOR EXTERNO.....</b>	<b>14</b>
1. Exportaciones.....	14
<b>IV. CRÉDITOS Y DEPÓSITOS //.....</b>	<b>16</b>
1. Créditos.....	16
2. Depósitos .....	18
<b>V. FINANZAS PÚBLICAS.....</b>	<b>19</b>
1. Gasto corriente no financiero.....	19
2. Gasto de capital .....	19
<b>VI. ANEXOS .....</b>	<b>21</b>

## RESUMEN EJECUTIVO

---

### Principales hechos de importancia

- En la **actividad primaria**, el sector agropecuario, minería y pesca registraron crecimientos de 2,1 por ciento, 58,8 por ciento y 305,5 por ciento respectivamente.
- En lo referente a **otros indicadores de la actividad económica** del departamento, mostraron crecimientos interanuales en diciembre: la producción industrial (29,0 por ciento), el crédito total (11,7 por ciento), el crédito de consumo (11,1 por ciento), el crédito hipotecario (10,2 por ciento), así como el empleo en la ciudad de Chimbote (8,0 por ciento). En contraste, mostraron resultados negativos: los despachos de cemento (-30,1 por ciento), la inversión pública (-22,0 por ciento), arribos a los establecimientos de hospedaje (-13,6 por ciento), las exportaciones (-3,7 por ciento) y el empleo en la ciudad de Huaraz (-1,5 por ciento).

### Actividad primaria

- La **actividad agropecuaria** en diciembre creció 2,1 por ciento interanual, debido al crecimiento de los sectores agrícola (0,2 por ciento) y pecuario (5,8 por ciento). En 2015, el sector acumuló un crecimiento de 6,3 por ciento.
- En diciembre, la **pesca** creció 305,5 por ciento respecto a similar mes de 2014 por el alto nivel de desembarque de anchoveta (125,3 mil Tm.) para la industria de harina y aceite; sin embargo, esta tasa de crecimiento refleja un efecto estadístico base, dado que en igual mes de 2014 no hubo pesca de este recurso por cancelación de la segunda temporada de pesca. Al cerrar el año, el sector creció 38,0 por ciento.
- La **actividad minera** registró en diciembre un crecimiento de 58,8 por ciento interanual, con lo cual mantiene por décimo mes consecutivo resultados positivos. Esta expansión se sustenta en la significativa extracción de cobre (63,6 por ciento), con una contribución de 41,0 puntos porcentuales al resultado del sector. Entre enero y diciembre de 2015, la actividad minera acumuló un crecimiento interanual de 15,6 por ciento.

### Otros indicadores de actividad económica

- En el último mes de 2015, la **producción manufacturera** creció 29,0 por ciento interanual determinado por el dinamismo de la industria primaria que alcanzó una expansión de 128,8 por ciento. De enero a diciembre, la manufactura creció 5,4 por ciento.
- En el sector construcción, los **despachos de cemento** disminuyeron en diciembre 30,1 por ciento respecto a similar mes de 2014 y acumulan al concluir el año una reducción de 24,8 por ciento.
- Los **arribos a los establecimientos de hospedaje** disminuyeron en diciembre 13,6 por ciento interanual respecto a similar mes de 2014, los arribos de visitantes nacionales disminuyeron 14,3 por ciento interanual y los arribos de visitantes extranjeros aumentaron 43,2 por ciento interanual. Al finalizar 2015, se ha registrado 1,0 millón de arribos de visitantes a establecimientos de hospedaje, lo que representa una caída de -1,1 por ciento respecto al año 2014.
- Las exportaciones de Ancash sumaron US\$ 254 millones en diciembre, menores en 3,7 por ciento comparado con igual mes de 2014. Las tradicionales disminuyeron 4,4 por ciento, mientras que las no tradicionales aumentaron 13,7 por ciento respectivamente.
- El saldo del **crédito directo total** a diciembre (S/. 3 227 millones) registró un crecimiento interanual de 11,7 por ciento. Los saldos del crédito de **consumo** e **hipotecario** crecieron en 11,1 por ciento y 10,2 por ciento, respectivamente.

- La **inversión pública** del Gobierno General en Ancash registrada en diciembre (S/. 247 millones) mostró una caída interanual de 22,0 por ciento, en términos reales, debido a la menor ejecución de obras del Gobierno Regional (-51,8 por ciento) y de los gobiernos locales (-20,1 por ciento).

**CUADRO N° 01**  
**ÁNCASH: OTROS INDICADORES DE ACTIVIDAD ECONÓMICA**  
 (Variación % respecto a similar mes del año anterior)

	Jul.15	Ago.15	Set.15	Oct.15	Nov.15	Dic.15
Producción industrial <sup>1/</sup>	↓ -9,2	↑ 12,0	↑ 4,4	↓ -5,4	↑ 19,5	↑ 29,0
Despacho de cemento <sup>1/</sup>	↓ -33,6	↓ -18,7	↓ -23,4	↓ -25,9	↓ -25,2	↓ -30,1
Arribos a los establecimientos de hospedaje	↑ 4,1	↑ 7,1	↑ 4,2	↑ 9,2	↑ 7,6	↓ -13,6
Empleo formal urbano - Ciudad de Chimbote <sup>2/</sup>	↓ -7,4	↓ -4,8	↓ -2,1	↑ 1,4	↑ 1,4	↑ 8,0
Empleo formal urbano - Ciudad de Huaraz <sup>2/</sup>	↓ -1,3	↓ -1,5	↓ -7,0	↓ -0,9	↓ -1,1	↓ -1,5
Exportaciones	↓ -7,6	↓ -2,3	↓ -11,0	↓ -2,0	↓ -2,2	↓ -3,7
Crédito total	↑ 11,4	↑ 12,9	↑ 12,4	↑ 12,3	↑ 10,9	↑ 11,7
Crédito de consumo	↑ 13,7	↑ 14,0	↑ 13,7	↑ 13,3	↑ 12,1	↑ 11,1
Crédito hipotecario	↑ 12,4	↑ 12,2	↑ 11,8	↑ 11,7	↑ 10,0	↑ 10,2
Inversión pública <sup>1/</sup>	↓ -22,8	↓ -58,0	↓ -66,2	↓ -48,4	↓ -35,3	↓ -22,0

<sup>1/</sup> En términos reales.

<sup>2/</sup> En empresas de 10 y más trabajadores localizadas en la ciudad de Trujillo.

Fuentes: BCRP - Sucursal Trujillo, SUNAT, MINCETUR, SBS, MTPE y MEF.

## I. ACTIVIDAD PRODUCTIVA

### 1. Actividad primaria

#### 1.1 Sector agropecuario

- La actividad agropecuaria en diciembre creció 2,1 por ciento interanual, debido al crecimiento de los sectores agrícola (0,2 por ciento) y pecuario (5,8 por ciento). En lo que va del año, el sector acumuló un crecimiento de 6,3 por ciento.
- El crecimiento del subsector agrícola se debió a la mayor producción de cultivos orientados al mercado externo y agroindustria (22,3 por ciento), que refleja la mayor producción de espárrago (57,6 por ciento), maíz amarillo duro (25,7 por ciento) y caña de azúcar (6,6 por ciento); el primer cultivo por mayores cosechas y los dos últimos por mayores cosechas y alto rendimiento en campo. Por el contrario, el grupo de cultivos orientados al mercado interno registraron una caída (-19,3 por ciento), como resultado de la menor producción, principalmente, de camote (-92,4 por ciento) por menores cosechas y frijol grano seco (-85,0 por ciento) por menores cosechas y un bajo rendimiento en campo.

**CUADRO N° 02**  
**ÁNCASH: SECTOR AGROPECUARIO <sup>1/</sup>**  
(Miles de toneladas)

Subsectores	Estructura Porcentual 2013 <sup>2/</sup>	Diciembre				Enero - Diciembre			
		2014	2015	Var.%	Contribución %	2014	2015	Var.%	Contribución %
<b>AGRÍCOLA</b>	<b>65,1</b>			<b>0,2</b>	<b>0,2</b>			<b>8,0</b>	<b>5,3</b>
<b>Orientada al mercado externo y agroindustria <sup>2/</sup></b>	<b>26,4</b>			<b>22,3</b>	<b>7,0</b>			<b>13,6</b>	<b>3,7</b>
Caña de azúcar	7,0	87,3	84,9	6,6	0,6	613,9	628,0	15,3	1,1
Maíz amarillo duro	6,8	10,7	7,0	25,7	3,3	82,2	87,5	23,6	2,0
Espárrago	6,4	1,1	0,8	57,6	3,5	7,7	13,4	26,8	1,4
Palta	4,2	1,4	3,3	-14,9	-0,4	4,0	5,6	-6,6	-0,3
Algodón rama	2,1	0,0	0,2	-	-	17,0	8,9	-37,9	-0,6
<b>Orientada al mercado interno <sup>2/</sup></b>	<b>38,7</b>			<b>-19,3</b>	<b>-6,9</b>			<b>4,2</b>	<b>1,7</b>
Papa	6,7	4,0	3,8	-15,1	-0,5	110,3	103,8	10,2	0,7
Arroz cáscara	6,3	0,0	0,0	-	-	23,2	20,4	-12,8	-0,8
Maíz choclo	4,6	3,0	6,4	123,6	3,8	51,2	53,1	10,0	0,4
Alfalfa	3,4	19,0	19,9	4,5	0,2	168,6	177,3	5,0	0,2
Trigo	2,1	0,0	0,0	-	-	19,4	19,0	-12,3	-0,3
Maíz amiláceo	2,1	0,1	0,1	-22,4	-0,1	13,6	13,0	10,1	0,2
Camote	1,5	5,5	1,4	-92,4	-4,1	9,3	10,0	-32,8	-0,7
Cebada grano	0,9	0,0	0,0	-	-	12,2	11,0	-12,5	-0,1
Mango	0,7	1,1	1,2	-34,7	-0,4	6,2	7,7	-18,6	-0,1
Frijol grano seco	0,4	0,3	0,0	-85,0	-0,9	3,2	2,7	-7,2	0,0
Arveja grano seco	0,4	0,0	0,0	-	-	1,8	2,5	-2,6	0,0
Zapallo	0,6	1,5	1,0	-30,0	-0,4	6,1	9,9	-15,2	-0,1
<b>PECUARIA</b>	<b>34,9</b>			<b>5,8</b>	<b>1,9</b>			<b>2,7</b>	<b>0,9</b>
Carne de ave <sup>3/</sup>	19,4	1,8	0,0	10,6	1,6	18,5	21,1	3,4	0,6
Carne de vacuno <sup>3/</sup>	9,5	0,7	0,1	2,4	0,3	6,8	7,2	3,4	0,3
Leche	2,0	1,4	0,1	-12,8	-0,3	18,0	17,7	-12,5	-0,2
Huevo	1,9	0,1	0,0	8,9	0,0	2,6	3,1	9,9	0,0
Carne de ovino <sup>3/</sup>	1,1	0,1	1,3	5,2	0,1	1,0	1,0	4,9	0,1
<b>SECTOR AGROPECUARIO</b>	<b>100,0</b>			<b>2,1</b>	<b>2,1</b>			<b>6,3</b>	<b>6,3</b>

Nota: Debido al redondeo de los datos parciales, los totales pueden diferir de la suma de las partes.

1/ Cifras preliminares.

2/ A precios de 2007.

3/ Peso neto.

Fuente: Ministerio de Agricultura y Riego.

Elaboración: BCRP, Sucursal Trujillo. Departamento de Estudios Económicos.

- El crecimiento interanual de la actividad pecuaria (5,8 por ciento), reflejó la mayor producción de carne de ave (10,6 por ciento), huevo (8,9 por ciento), carne de ovino (5,2 por ciento) y carne de vacuno (2,4 por ciento).

- En cuanto al avance de las siembras, correspondiente a los cinco primeros meses de la actual campaña agrícola 2015-2016, se han instalado un total de 46,5 mil hectáreas, área menor en 5,9 por ciento respecto a la ejecutada en igual periodo de la anterior campaña. Entre los cultivos que registraron las menores superficies sembradas, en términos absolutos, son: maíz amiláceo (-1 641 has.) y trigo (-1 457 has.).

**CUADRO N° 03**  
**ÁNCASH: SUPERFICIE SEMBRADA <sup>1/</sup>**  
(Hectáreas)

	Campaña agrícola <sup>2/</sup>		Variación	
	2014/2015	2015/2016	Absoluta	Porcentual
<b>CULTIVOS TRANSITORIOS</b>	<b>49 315</b>	<b>46 322</b>	<b>-2 993</b>	<b>-6,1</b>
Algodón	10	24	14	140,0
Arroz	3 845	6 590	2 745	71,4
Cebada	2 550	2 172	- 378	-14,8
Frijol grano seco	905	687	- 218	-24,1
Maíz amarillo duro	4 226	5 158	932	22,1
Maíz amiláceo	10 156	8 515	-1 641	-16,2
Papa	10 074	9 717	- 357	-3,5
Trigo	5 631	4 174	-1 457	-25,9
Otros	11 918	9 285	-2 633	-22,1
<b>CULTIVOS PERMANENTES</b>	<b>126</b>	<b>202</b>	<b>76</b>	<b>60,3</b>
Caña de azúcar	126	202	76	60,3
<b>Total</b>	<b>49 441</b>	<b>46 523</b>	<b>-2 917</b>	<b>-5,9</b>

1/ Cifras preliminares.

2/ De agosto a diciembre.

Fuente: Gerencia Regional de Agricultura- Ancash.

Elaboración: BCRP, Sucursal Trujillo. Departamento de Estudios Económicos.

## 1.2 Sector pesca

- En el último mes de 2015, la actividad pesquera creció 305,5 por ciento en términos interanuales, impulsada por el alto nivel de desembarque de anchoveta (125,3 mil Tm.) para la industria de harina y aceite; sin embargo, esta tasa de crecimiento refleja un efecto estadístico base, dado que en igual mes de 2014 no hubo pesca de este recurso por cancelación de la segunda temporada de pesca, ante la alta presencia de ejemplares juveniles (94,0 por ciento) en el stock de la referida zona. Cabe señalar que, en enero próximo, concluye la segunda temporada de pesca del recurso anchoveta en la zona norte-centro, autorizada por R.M. N° 369-2015-PRODUCE.
- Inició también en la evolución del sector, pero en menor medida, la mayor pesca de diversas especies para el consumo humano directo (6,2 por ciento), particularmente de aquellas especies orientadas al consumo en estado fresco y para la preparación de congelados con aumentos de 108,8 por ciento y 8,6 por ciento, respectivamente.
- Al finalizar 2015, actividad pesquera acumuló una tasa de crecimiento de 38,0 por ciento respecto al año 2014, básicamente, por la mayor pesca industrial de anchoveta (116,1 por ciento), que compensó la reducción de la pesca para el consumo humano directo (-4,8 por ciento).

**CUADRO N° 04**  
**ÁNCASH: SECTOR PESQUERO <sup>1/</sup>**  
(En toneladas)

	Diciembre			Enero - Diciembre		
	2014	2015	Var.% <sup>2/</sup>	2014	2015	Var.% <sup>2/</sup>
<b>Consumo Humano Directo</b>	<b>6 708</b>	<b>6 992</b>	<b>6,2</b>	<b>92 961</b>	<b>90 417</b>	<b>-4,8</b>
. Fresco	751	1 447	108,8	16 572	16 151	-2,2
. Congelado	1 424	1 546	8,6	16 552	11 437	-30,9
. Conservas	4 533	3 999	-11,8	59 837	62 829	5,0
<b>Consumo Industrial</b>	<b>0</b>	<b>125 299</b>	<b>0,0</b>	<b>317 528</b>	<b>686 051</b>	<b>116,1</b>
. Anchoveta	0	125 299	0,0	317 528	686 051	116,1
. Otras Especies	0	0	0,0	0	0	0,0
<b>SECTOR PESCA</b>			<b>305,5</b>			<b>38,0</b>

1/ Cifras preliminares.

2/ Variación a precios de 2007.

Fuente: Ministerio de la Producción.

Elaboración: BCRP, Sucursal Trujillo. Departamento de Estudios Económicos.

- Con relación a la temperatura superficial del mar (TSM), frente al litoral del puerto de Chimbote, medida por IMARPE, se registró en diciembre de 2015 un valor promedio de 22,2°C, superior en 2,2°C (anomalía positiva) respecto de su nivel histórico normal (20,0°C), siendo el octavo mes consecutivo que la TSM registra valores superiores a sus históricos normales, lo cual responde al arribo de masas de agua caliente (ondas Kelvin). Cabe señalar que en igual mes de 2014, la TSM registró un nivel de 19,3°C, observando una ligera anomalía negativa de 0,7°C, es decir por debajo de su patrón histórico.
- El precio promedio de la harina de pescado en enero (US\$ 1 734 por tonelada) disminuyó en 5,7 por ciento respecto al mes anterior, del mismo modo, frente a enero de 2015, la cotización promedio fue menor en 24,4 por ciento.

**GRÁFICO N° 01**  
**COTIZACIÓN INTERNACIONAL DE HARINA DE PESCADO**  
(Hamburgo - US\$/TM)

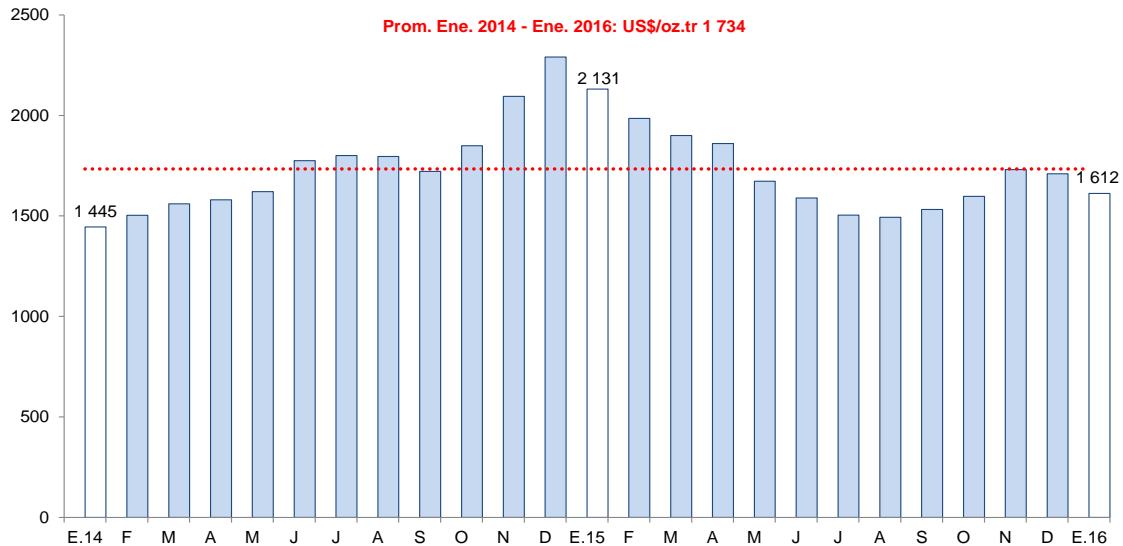

Fuente: Reuters y Bloomberg.

### 1.3 Sector minería

- La actividad minera registró en diciembre un crecimiento de 58,8 por ciento interanual, con lo cual mantiene por décimo mes consecutivo resultados positivos. Esta expansión se sustenta en la significativa extracción de cobre (63,6 por ciento), con una contribución de 41,0 puntos porcentuales al resultado del sector. Asimismo, aumentó la producción de plata, molibdeno, oro, zinc y plomo, pero sus aportes al crecimiento del sector fueron menores.
- La mayor producción de cobre (63,6 por ciento), plata (119,4 por ciento) y molibdeno (444,4 por ciento), obedece principalmente a los mejores resultados obtenidos por la empresa Antamina, ante el mayor volumen de mineral extraído. En cuanto al oro (418,4 por ciento), la expansión responde al incremento de la producción de la empresa Barrick Misquichilca, por el efecto favorable de su unidad Pierina.
- Entre enero y diciembre de 2015, la actividad minera acumuló un crecimiento interanual de 15,6 por ciento, como resultado del aumento de la producción de oro (322,3 por ciento), molibdeno (41,8 por ciento) y plata (30,6 por ciento).

**CUADRO N° 05**  
**SECTOR MINERÍA <sup>1/</sup>**  
(Variación % real respecto a similar periodo del año anterior)

Estructura	Porcentual 2013 <sup>2/</sup>	Diciembre			Enero - Diciembre		
		2015	Var.%	Contribución %	2015	Var.%	Contribución %
Cobre (TMF)	64,1	42 429	63,6	41,0	422 257	13,7	9,1
Zinc (TMF)	20,4	28 247	5,8	1,5	345 882	9,5	2,1
Plata (Onzas troy)	6,3	2 646 207	119,4	7,9	22 014 514	30,6	2,0
Oro (Onzas troy)	1,6	13 033	418,4	3,2	74 958	322,3	1,3
Molibdeno (TMF)	6,6	174	444,4	3,8	2 018	41,8	1,1
Plomo (TMF)	0,9	3 124	128,0	1,4	20 982	-1,6	0,0
<b>SECTOR MINERÍA <sup>2/</sup></b>	<b>100,0</b>		<b>58,8</b>	<b>58,8</b>		<b>15,6</b>	<b>15,6</b>

<sup>1/</sup> Cifras preliminares.

<sup>2/</sup> A precios de 2007.

Fuente: Ministerio de Energía y Minas.

Elaboración: BCRP, Sucursal Trujillo. Departamento de Estudios Económicos.

**GRÁFICO N°02**  
**CRECIMIENTO DE LA PRODUCCIÓN MINERA**  
(Variación % real respecto a similar mes del año anterior)

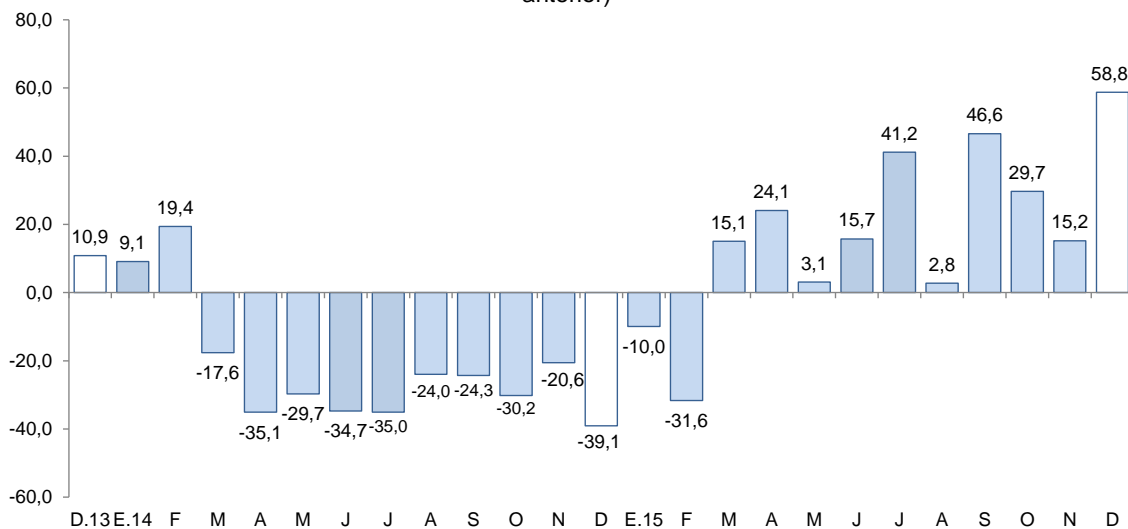

Fuente: MINEM.

Elaboración: BCRP, Sucursal Trujillo, Departamento de Estudios Económicos.



- En enero, el precio promedio del cobre (US\$ 4 462,7/TM) es inferior en 3,6 por ciento respecto a la cotización de diciembre (US\$ 4 630,7/TM). Las presiones a la baja se explicaron por los temores de una desaceleración mayor en China y por el superávit de oferta global.
- Por su parte, la cotización promedio del zinc en enero (US\$ 1 517,8/TM) disminuyó en 0,3 por ciento respecto a diciembre (US\$ 1 522,8/TM). Esta evolución se asoció a temores de menor demanda de China y a señales de sobreabastecimiento; aunque limitada por la interrupción en el suministro tras problemas en algunas minas.

**GRÁFICO N° 03**  
**COTIZACIÓN INTERNACIONAL DE COBRE Y ZINC**  
 (London Metal Exchange - US\$/TM)

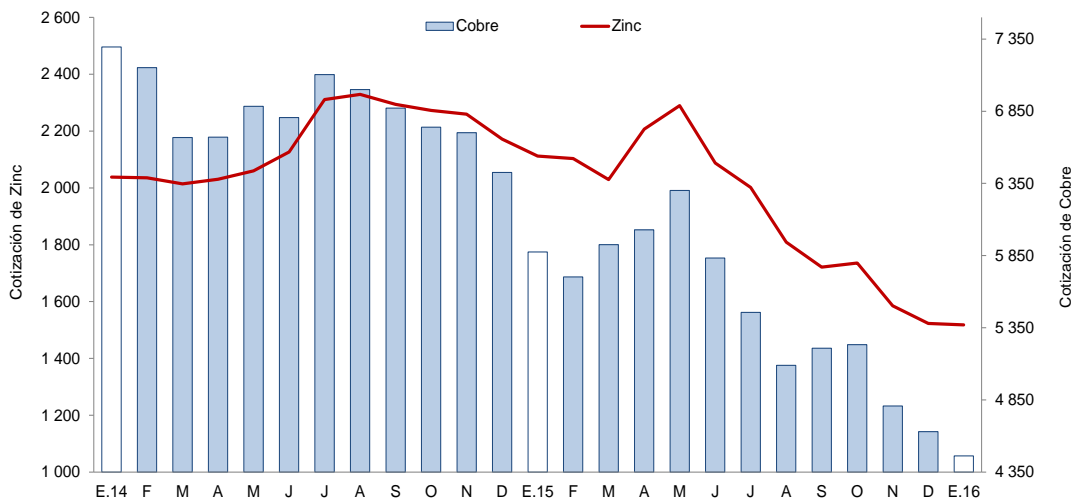

Fuente: Bloomberg.



## 2. Otros indicadores sectoriales

### 2.1 Sector manufactura

- La actividad manufacturera continuó, por segundo mes consecutivo, mejorando su desempeño. En el último mes de 2015 creció 29,0 por ciento interanual, siendo determinante la mayor actividad de la industria procesadora de recursos primarios al registrar una tasa de crecimiento de 128,8 por ciento, lo cual compensó el retroceso de la industria no primaria (-7,6 por ciento).
- Similar comportamiento registró el sector al cierre de 2015 al acumular una tasa de crecimiento de 5,4 por ciento respecto a 2014 por la mayor actividad de la industria primaria (21,9 por ciento). Contrariamente, la industria no primaria se contrajo en 2,2 por ciento.

**CUADRO N° 06**  
**ÁNCASH: SECTOR MANUFACTURA <sup>1/</sup>**  
(Variación % real respecto a similar periodo del año anterior)

Ramas de actividad	Estructura porcentual 2013 <sup>2/</sup>	Diciembre		Enero - Diciembre	
		Var.%	Contribución <sup>3/</sup>	Var.%	Contribución <sup>3/</sup>
<b>MANUFACTURA PRIMARIA</b>	<b>50,5</b>	<b>128,8</b>	<b>34,6</b>	<b>21,9</b>	<b>6,9</b>
Harina y aceite de pescado	28,2	-	0,0	101,0	7,2
Conservas y productos congelados de pescado	13,3	4,5	0,6	-11,2	-1,6
Azúcar	8,9	6,4	0,9	12,2	1,3
<b>MANUFACTURA NO PRIMARIA</b>	<b>49,5</b>	<b>-7,6</b>	<b>-5,6</b>	<b>-2,2</b>	<b>-1,5</b>
<b>Alimentos y Bebidas</b>	<b>4,3</b>	<b>-58,4</b>	<b>-2,3</b>	<b>-16,5</b>	<b>-0,9</b>
Hortalizas/Frutas congeladas	1,5	-62,4	-2,1	-12,4	-0,2
Arroz pilado	2,5	0,0	0,0	-12,8	-0,4
Alcohol etílico	0,3	-30,0	-0,1	-72,3	-0,2
<b>Sustancias y Productos Químicos</b>	<b>7,5</b>	<b>-4,3</b>	<b>-0,5</b>	<b>17,1</b>	<b>1,6</b>
Oxígeno	6,4	-4,5	-0,5	20,4	1,7
Nitrógeno	0,9	4,5	0,0	-8,3	-0,1
Acetileno	0,2	-22,7	-0,1	-8,8	0,0
<b>Fabricación Metales Básicos</b>	<b>37,7</b>	<b>-4,8</b>	<b>-2,8</b>	<b>-4,2</b>	<b>-2,2</b>
Productos siderúrgicos	37,7	-4,8	-2,8	-4,2	-2,2
<b>SECTOR MANUFACTURA</b>	<b>100,0</b>	<b>29,0</b>	<b>29,0</b>	<b>5,4</b>	<b>5,4</b>

<sup>1/</sup> Cifras preliminares.

<sup>2/</sup> A precios de 1994.

<sup>3/</sup> En puntos porcentuales.

Fuente: Ministerio de Agricultura y Riego y empresas industriales.

Elaboración: BCRP, Sucursal Trujillo. Departamento de Estudios Económicos.

- El avance de la **manufactura primaria** registrado en diciembre (128,8 por ciento) refleja la mayor producción de harina y aceite de pescado por un efecto base estadístico, dado que en igual mes de 2014 no hubo pesca de anchoveta. En tanto, la producción de azúcar como la de conservas y productos congelados de pescado, aumentaron en 6,4 por ciento y 4,5 por ciento, respectivamente.
- Al finalizar 2015, la industria procesadora de recursos primarios alcanzó un crecimiento de 21,9 por ciento interanual, impulsada por las industrias de harina y aceite de pescado y de refinación de azúcar, cuyos niveles de producción aumentaron en 101,0 por ciento y 12,2 por ciento, respectivamente; contrariamente, la industria de conservas y congelados de pescado disminuyó 11,2 por ciento; en todos los casos ligados a factores de oferta, particularmente, disponibilidad de materia prima.
- El negativo desempeño de la **manufactura no primaria** registrada en el último mes de 2015 (-7,6 por ciento), refleja los bajos niveles de producción obtenidos en todas las ramas industriales: la industria de alimentos y bebidas, disminuyó en 58,4 por ciento; la de productos siderúrgicos, en 4,8 por ciento; y en 4,3 por ciento, cayó la industria de sustancias y productos químicos.

**GRÁFICO N° 04**  
**ÁNCASH: EVOLUCIÓN DE LA PRODUCCIÓN MANUFACTURERA NO PRIMARIA**  
 (Variación % real respecto a similar mes del año anterior)

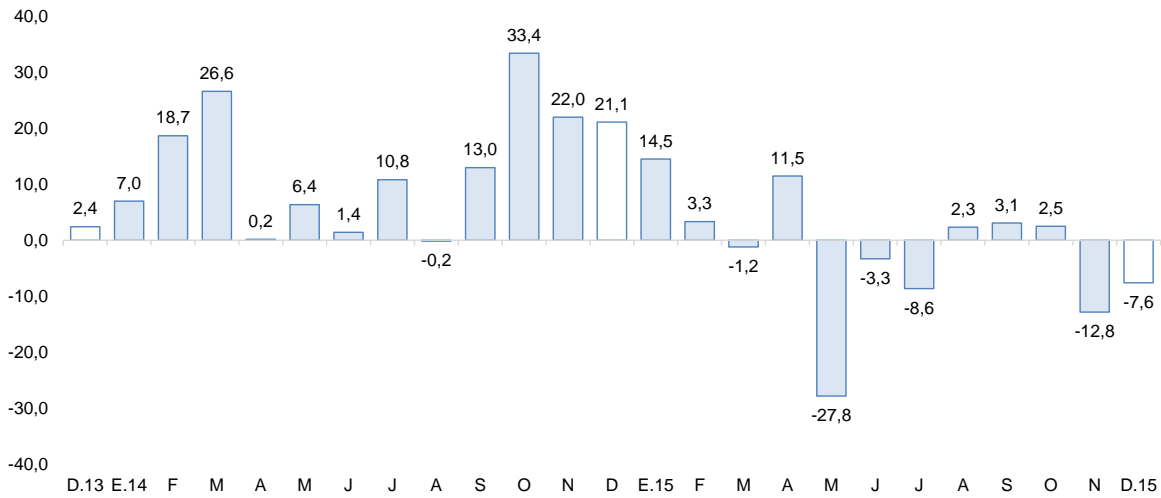

Fuente: Ministerio de Agricultura y Riego y empresas industriales.  
 Elaboración: BCRP, Sucursal Trujillo, Departamento de Estudios Económicos.

- De enero a diciembre, el subsector no primario acumuló una tasa de crecimiento negativa de 2,2 por ciento interanual por la baja producción de la rama de alimentos y bebidas (-16,5 por ciento) y de productos siderúrgicos (-4,2 por ciento); esta última rama industrial, no obstante su negativo desempeño, generó el 77,0 por ciento del Valor Bruto de Producción de la industria no primaria durante 2015.

## 2.2 Sector construcción

- Los **despachos de cemento** continuaron descendiendo por doce meses consecutivos. En diciembre disminuyeron 30,1 por ciento interanual, a diferencia de lo registrado en igual mes de 2014. Entre enero y diciembre, los despachos de cemento presentan una disminución de 24,8 por ciento respecto a igual periodo de 2014.

**GRÁFICO N° 05**  
**ÁNCASH: EVOLUCIÓN DE DESPACHOS DE CEMENTO**  
 (Variación % real respecto a similar mes del año anterior)

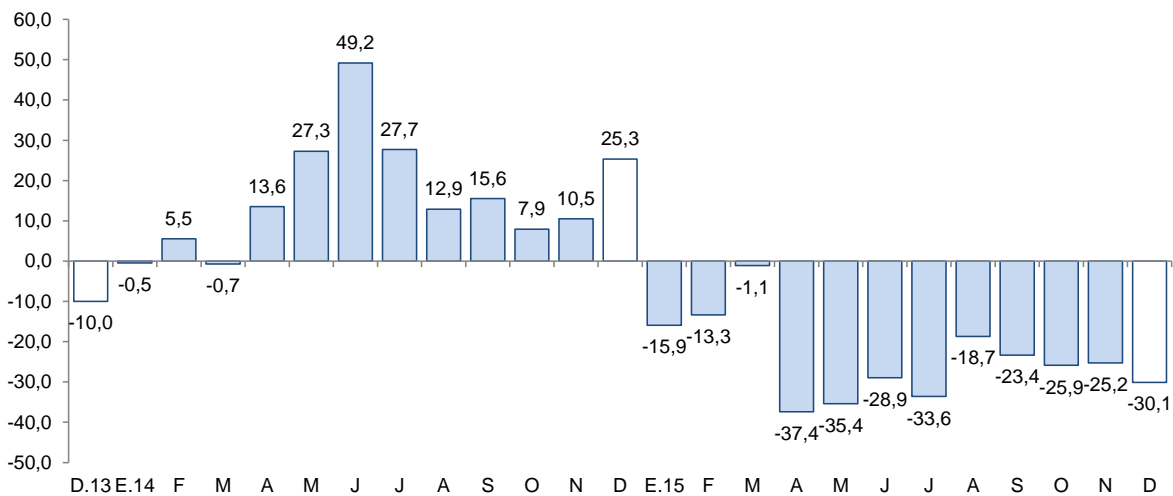

Fuente: Cementos Pacasmayo S.A.A.



### 2.3 Arribos a los establecimientos de hospedaje

- En diciembre se registraron 75 mil arribos en los establecimientos de hospedaje, lo que representa una caída del 13,6 por ciento, respecto a diciembre del 2014. Los arribos de visitantes nacionales disminuyeron 14,3 por ciento interanual y los arribos de visitantes extranjeros aumentaron 43,2 por ciento interanual.
- Al finalizar 2015, se ha registrado 1,0 millón de arribos de visitantes a establecimientos de hospedaje, lo que representa una caída de -1,1 por ciento respecto al año 2014. Los arribos de visitantes extranjeros han tenido un aumento acumulado del 25,0 por ciento. Contrariamente, en el mismo periodo los arribos de visitantes nacionales acumularon una caída del 1,6 por ciento.

**GRÁFICO N° 06**  
**ÁNCASH: EVOLUCIÓN DE ARRIBOS A ESTABLECIMIENTOS DE HOSPEDAJE**  
(Variación %)

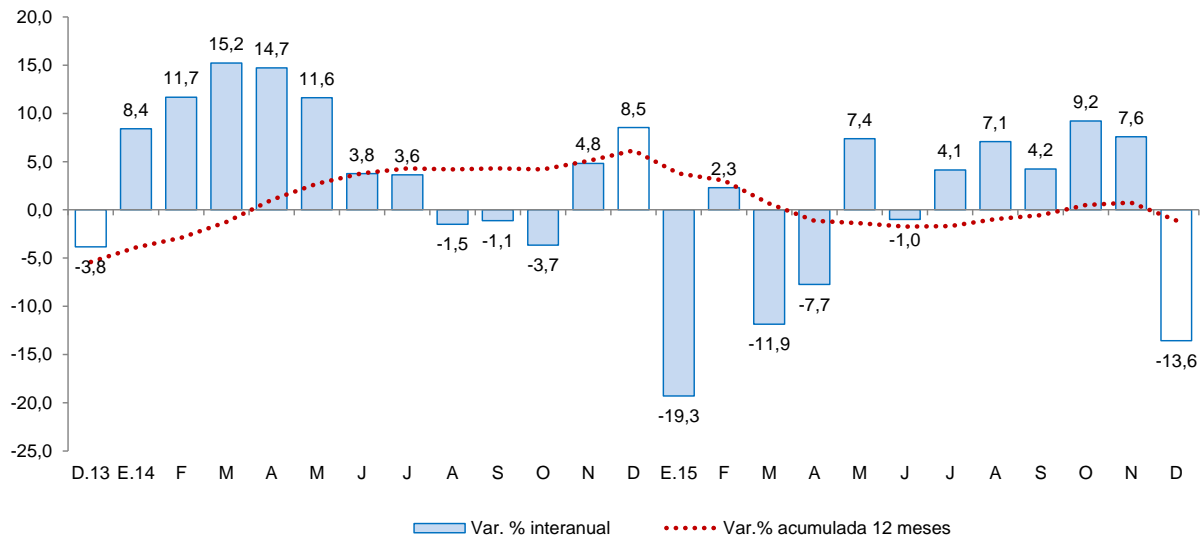

Fuente: Encuesta Mensual de Establecimiento de Hospedajes Temporal - MINCETUR.

## II. ASPECTOS LABORALES

### 1. Empleo

- El empleo en la ciudad de Chimbote en empresas privadas formales con 10 y más trabajadores aumentó en diciembre 8,0 por ciento interanual. La expansión se generó en los sectores extractivo (59,7 por ciento), industria manufacturera (12,2 por ciento), servicios (1,6 por ciento) y comercio (0,1 por ciento). Mientras que el sector transportes, almacenes y comunicaciones cayó -2,8 por ciento.
- En el periodo de enero a diciembre de 2015, el empleo acumuló una caída de 3,0 por ciento interanual, explicada por la contracción en los sectores de transportes, almacenes y comunicaciones (-21,8 por ciento), industria manufacturera (-7,0 por ciento) y comercio (-1,1 por ciento). No obstante, el crecimiento de los sectores extractivos (7,8 por ciento) y servicios (3,7 por ciento) atenuó el resultado.

**CUADRO N° 07**  
**CIUDAD DE CHIMBOTE: ÍNDICE MENSUAL DE EMPLEO EN EMPRESAS PRIVADAS FORMALES**  
**DE 10 Y MÁS TRABAJADORES POR RAMA DE ACTIVIDAD ECONÓMICA <sup>1/</sup>**  
 (Octubre 2010=100)

	Diciembre			Enero - Diciembre		
	2014	2015	Var. %	2014	2015	Var. %
Extractiva <sup>2/</sup>	147,7	235,9	59,7	163,7	176,5	7,8
Industria manufacturera	70,1	78,6	12,2	79,6	74,0	-7,0
Comercio	116,0	116,1	0,1	116,4	115,1	-1,1
Transp., almac., y comun.	82,1	79,8	-2,8	101,9	79,7	-21,8
Servicios <sup>3/</sup>	124,2	126,2	1,6	116,0	120,3	3,7
<b>Total</b>	<b>94,1</b>	<b>101,6</b>	<b>8,0</b>	<b>98,4</b>	<b>95,5</b>	<b>-3,0</b>

Nota: La información corresponde al primer día de cada mes.

1/ Cifras preliminares.

2/ Conformada por las subramas agricultura, pesca y minería.

3/ Conformada por las subramas servicios prestados a empresas, restaurantes y hoteles, establecimientos financieros, enseñanza, servicios sociales y comunales; y electricidad, gas y agua.

Fuente: MTPE – Encuesta Nacional de Variación Mensual del Empleo (ENVME).

Elaboración: BCRP, Sucursal Trujillo. Departamento de Estudios Económicos.

**GRÁFICO N° 07**  
**CIUDAD DE CHIMBOTE: EVOLUCIÓN DEL EMPLEO FORMAL URBANO EN EMPRESAS DE 10 Y MÁS**  
**TRABAJADORES**  
 (Variación % respecto a similar mes del año anterior)

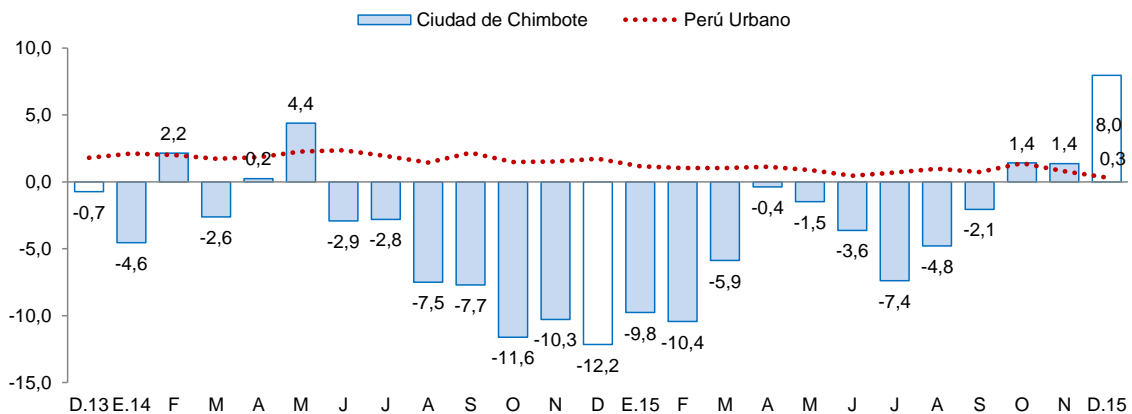

Fuente: MTPE.

- El empleo en la **ciudad de Huaraz** en empresas privadas formales con 10 y más trabajadores disminuyó en diciembre 1,5 por ciento interanual. El retroceso se registró en los sectores transportes, almacenes y comunicaciones (-6,3 por ciento), servicios (-5,0 por ciento) y extractivo (-0,8 por ciento); no obstante, el sector comercio creció 8,5 por ciento.
- En el periodo de enero – diciembre de 2015, el empleo acumuló una contracción de 3,3 por ciento interanual por la caída en la actividad extractiva (-13,2 por ciento) y servicios (-4,8 por ciento). Compensaron parcialmente la caída, la expansión registrada en los sectores transportes, almacenamiento y comunicaciones (10,3 por ciento), y comercio (5,3 por ciento).

**CUADRO N° 08**  
**CIUDAD DE HUARAZ: ÍNDICE MENSUAL DE EMPLEO EN EMPRESAS PRIVADAS FORMALES DE 10 Y MÁS TRABAJADORES POR RAMA DE ACTIVIDAD ECONÓMICA <sup>1/</sup>**

	Diciembre			Enero - Diciembre		
	2014	2015	Var.%	2014	2015	Var.%
Extractiva <sup>2/</sup>	55,0	54,6	-0,8	56,8	49,3	-13,2
Industria manufacturera	-	-	-	-	-	-
Comercio	101,1	109,7	8,5	101,3	107,0	5,6
Transp., almac., y comun.	157,4	147,5	-6,3	136,7	150,9	10,3
Servicios <sup>3/</sup>	138,0	131,0	-5,0	126,6	120,5	-4,8
<b>Total</b>	<b>105,4</b>	<b>103,8</b>	<b>-1,5</b>	<b>100,4</b>	<b>97,1</b>	<b>-3,3</b>

Nota: La información corresponde al primer día de cada mes.

1/ Cifras preliminares.

2/ Conformada por las subramas agricultura, pesca y minería.

3/ Conformada por las subramas servicios prestados a empresas, restaurantes y hoteles, establecimientos financieros, enseñanza, servicios sociales y comunales; y electricidad, gas y agua.

Fuente: MTPE – Encuesta Nacional de Variación Mensual del Empleo (ENVME).

Elaboración: BCRP, Sucursal Trujillo. Departamento de Estudios Económicos.

**GRÁFICO N° 08**  
**CIUDAD DE HUARAZ: EVOLUCIÓN DEL EMPLEO FORMAL URBANO EN EMPRESAS DE 10 Y MÁS TRABAJADORES**

(Variación % respecto a similar mes del año anterior)

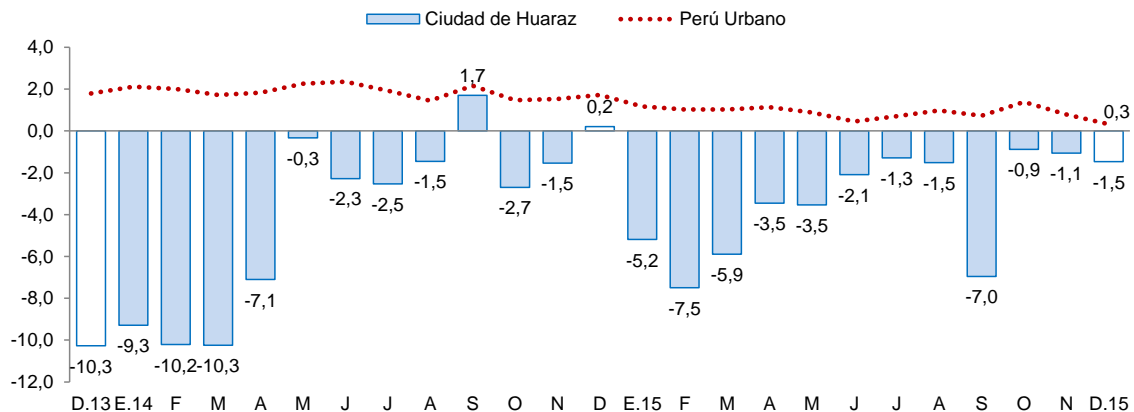

Fuente: MTPE.

### III. SECTOR EXTERNO

#### 1. Exportaciones

- Las exportaciones de Ancash sumaron US\$ 254 millones en diciembre, menores en 3,7 por ciento comparado con igual mes de 2014. Las tradicionales disminuyeron 4,4 por ciento, mientras que las no tradicionales aumentaron 13,7 por ciento. Asimismo, entre enero y diciembre, las exportaciones totales de la región acumularon un valor de US\$ 2 760 millones, 15,9 por ciento por debajo del valor registrado durante el año anterior.
- En lo que respecta a las **exportaciones tradicionales** (US\$ 242 millones), la caída obedece principalmente a menores ventas de productos pesqueros (-83,6 por ciento), tales como harina de pescado (-79,1 por ciento) y aceite de pescado (-93,7 por ciento). En tanto que los

productos mineros se han mantenido estables, básicamente por el cobre con un crecimiento de 7,3 por ciento.

- La disminución del volumen embarcado de **harina de pescado** (-72,6 por ciento) y **aceite de pescado** (-95,1 por ciento) explican, en mayor medida, la caída de sector pesquero, y con ello, la moderada baja del rubro tradicional.
- Las **exportaciones no tradicionales** (US\$ 13,7 millones), mejoraron por las mayores ventas del sector agropecuario (51,9 por ciento), básicamente, mangos frescos (169,8 por ciento), uvas frescas (60,8 por ciento), espárragos frescos (23,5 por ciento), arándanos (379,5 por ciento) y espárragos en conserva (24,3 por ciento).
- Entre los principales países de destino de las exportaciones totales en el año 2015, en términos de valores, se encuentran China (69,1 por ciento), Alemania (6,5 por ciento) y Chile (5,2 por ciento). En los tres países el principal producto exportado es el cobre. Asimismo, con relación a las exportaciones agropecuarias, los principales países de destino son Estados Unidos (44,8 por ciento), Países Bajos (18,1 por ciento) y España (9,3 por ciento), respectivamente.

**CUADRO N° 09**  
**ANCASH: EXPORTACIONES POR GRUPO DE PRODUCTOS <sup>1/</sup>**  
(Valor FOB en millones de US\$)

TIPO	Diciembre			Enero - Diciembre		
	2014	2015	Var. %	2014	2015	Var. %
<b>PRODUCTOS TRADICIONALES</b>	<b>253</b>	<b>242</b>	<b>-4,4</b>	<b>3 152</b>	<b>2 608</b>	<b>-17,2</b>
Pesqueros	14	2	-83,6	435	231	-47,0
Mineros	238	239	0,4	2 716	2 378	-12,5
Otros 2/	-	-	-	1	0	-95,7
<b>PRODUCTOS NO TRADICIONALES</b>	<b>11</b>	<b>12</b>	<b>13,7</b>	<b>130</b>	<b>151</b>	<b>16,4</b>
Agropecuario	6	9	51,9	64	84	30,9
Pesqueros	4	3	-27,7	49	48	-3,6
Textiles	0	0	-10,1	0	0	-44,0
Sidero - metalúrgico y joyería	0	1	28,0	3	5	56,2
Metal - mecánico	0	0	-83,7	6	2	-62,7
Otros 3/	0	0	-51,9	6	11	79,0
<b>TOTAL 4/</b>	<b>263</b>	<b>254</b>	<b>-3,7</b>	<b>3 282</b>	<b>2 760</b>	<b>-15,9</b>

<sup>1/</sup> Cifras preliminares.

<sup>2/</sup> Comprende los productos tradicionales del sector agrícola y petróleo y derivados.

<sup>3/</sup> Comprende los productos no tradicionales del sector maderas y papeles, químicos, minería no metálica

<sup>4/</sup> Debido al redondeo de los datos parciales, los totales pueden diferir de la suma de las partes.

Fuente: SUNAT.

Elaboración: BCRP. Sucursal Tujillo. Departamento de Estudios Económicos.

## IV. CRÉDITOS Y DEPÓSITOS <sup>2/3/</sup>

### 1. Créditos

- El saldo del **crédito** en Ancash a diciembre ascendió a S/. 3 227 millones y de esta manera registró una tasa de crecimiento interanual de 11,7 por ciento, ligeramente por debajo del promedio registrado en los últimos doce meses (12,0 por ciento).
- De acuerdo al **tipo de institución**, el crédito de la banca múltiple, cuya participación asciende al 77,9 por ciento del crédito total, registró un aumento interanual de 27,5 por ciento, debido en parte a un efecto estadístico por la escisión por absorción de Financiera Edyficar y Mibanco. En tanto, la caída del crédito de las instituciones no bancarias (-32,3 por ciento) obedece, principalmente, al efecto estadístico señalado previamente. Si se excluye dicho efecto, el crédito de la banca múltiple hubiera crecido 13,3 por ciento; en las instituciones no bancarias, 2,0 por ciento; y en las empresas financieras, 22,2 por ciento. Las entidades estatales, Banco de la Nación y Agrobanco, mostraron tasas de crecimiento en sus colocaciones de 17,4 por ciento y 15,4 por ciento, respectivamente.
- Según el **tipo de crédito**, el crédito a empresas aumentó 12,1 por ciento y el crédito a personas, en 10,9 por ciento, impulsado por el crédito de consumo (11,1 por ciento).
- Por el **tipo de moneda**, las colocaciones en moneda nacional aumentaron en 20,7 por ciento; por el contrario, lo otorgado en moneda extranjera, se contrajo en 20,5 por ciento. El coeficiente de dolarización del crédito en diciembre fue de 15,6 por ciento, lo que representó una reducción de 6,4 puntos porcentuales respecto a similar mes de 2014.

**CUADRO N° 10**  
**ÁNCASH: CRÉDITO**  
(Saldos en millones de nuevos soles)

Instituciones	Diciembre			
	2014	2015	Estructura %	Var. %
<b>Banco de la Nación <sup>1/</sup></b>	133	157	4,9	17,4
<b>Agrobanco <sup>2/</sup></b>	52	60	1,9	15,4
<b>Banca Múltiple</b>	<b>1 972</b>	<b>2 514</b>	<b>77,9</b>	<b>27,5</b>
<b>Instituciones No Bancarias</b>	<b>732</b>	<b>496</b>	<b>15,4</b>	<b>-32,3</b>
Cajas Municipales	293	292	9,0	-0,4
Cajas Rurales	47	26	0,8	-43,3
Edpymes	6	5	0,2	-1,4
Empresas Financieras	387	172	5,3	-55,6
<b>TOTAL <sup>3/</sup></b>	<b>2 890</b>	<b>3 227</b>	<b>100,0</b>	<b>11,7</b>
<b>A Empresas</b>	<b>1 770</b>	<b>1 985</b>	<b>61,5</b>	<b>12,1</b>
<b>A Personas</b>	<b>1 120</b>	<b>1 242</b>	<b>38,5</b>	<b>10,9</b>
Consumo	847	941	29,1	11,1
Hipotecario	273	301	9,3	10,2
En MN	2 256	2 722	84,4	20,7
En ME	635	505	15,6	-20,5

1/ Considera solo los créditos de consumo e hipotecario.

2/ No considera los créditos a las demás empresas del sistema financiero.

3/ Debido al redondeo de los datos parciales, los totales pueden diferir de la suma de las partes.

Fuente: Superintendencia de Banca, Seguros y AFP (SBS).

Elaboración: BCRP, Sucursal Trujillo. Departamento de Estudios Económicos.

<sup>2</sup> En este informe los saldos en moneda extranjera se valúan al tipo de cambio constante de diciembre de 2014 (S/. 2,98 por dólar), a fin de aislar el efecto de la valuación cambiaria sobre los saldos en moneda extranjera.

<sup>3</sup> A partir de marzo de 2015, los saldos de crédito y depósitos de la Financiera Edyficar se incorporan a las del Banco Mibanco debido a su escisión por absorción, según resolución SBS N° 1332-2015.



**GRÁFICO N° 09**  
**ÁNCASH: EVOLUCIÓN DEL CRÉDITO**  
(Variación % respecto a similar mes del año anterior)

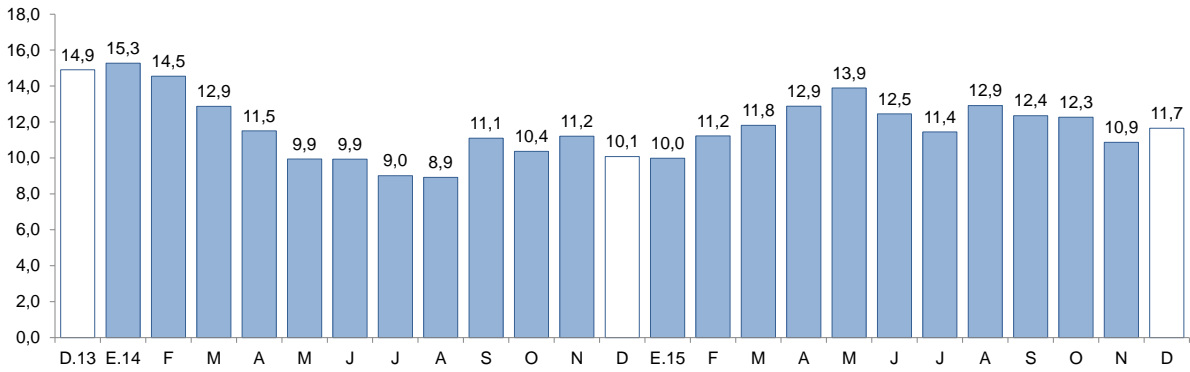

Fuente: Superintendencia de Banca, Seguros y AFP (SBS).

**GRÁFICO N° 10**  
**ANCASH: EVOLUCIÓN DE CRÉDITO POR TIPO**  
(Variación % respecto a similar mes del año anterior)

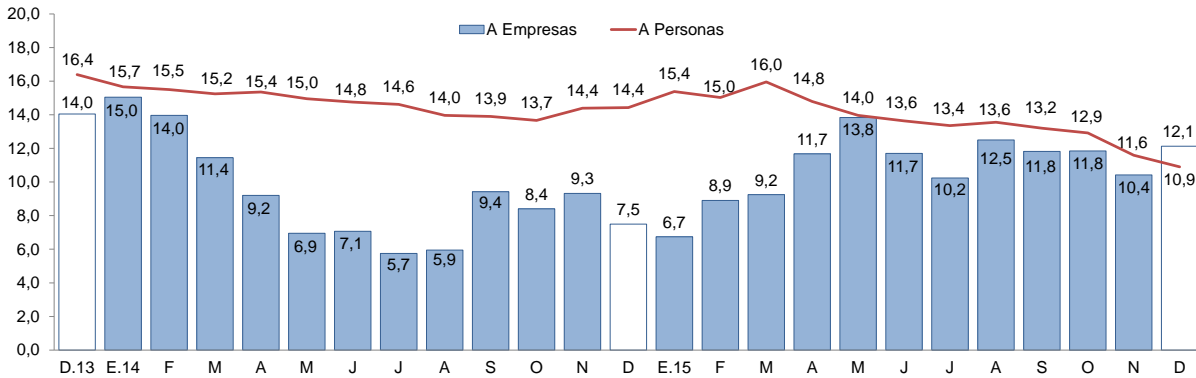

Fuente: Superintendencia de Banca, Seguros y AFP (SBS).

- La **tasa de morosidad** en noviembre fue de 5,4 por ciento, mayor en 0,1 puntos porcentuales a la registrada en similar mes del año anterior. La morosidad de las instituciones no bancarias (10,2 por ciento) aumentó en 1,8 puntos porcentuales y de la banca múltiple (4,8 por ciento), en 0,4 puntos porcentuales. La cartera morosa del Banco de la Nación (1,2 por ciento) presentó un aumento de 0,2 puntos porcentuales.

**GRÁFICO N° 11**  
**ÁNCASH: TASA DE MOROSIDAD <sup>1/</sup>**  
(Porcentaje)

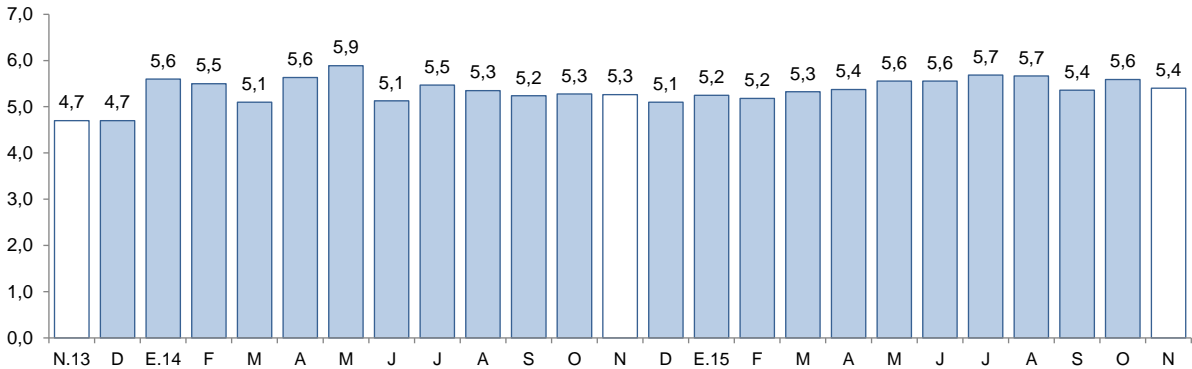

<sup>1/</sup> Morosidad = (créditos vencidos + créditos en cobranza judicial) / colocaciones brutas.

Fuente: Superintendencia de Banca, Seguros y AFP (SBS).



## 2. Depósitos

- Los **depósitos** en las instituciones financieras se contrajeron en 1,2 por ciento interanual en diciembre, su primera tasa negativa desde noviembre de 2013 (-4,2 por ciento).
- De acuerdo al **tipo de institución**, los depósitos en la banca múltiple, cuya participación en los depósitos totales asciende al 63,3 por ciento, aumentaron 2,9 por ciento interanual en diciembre; y en las instituciones no bancarias, 1,3 por ciento, como resultado del comportamiento diferenciado de las empresas financieras (26,0 por ciento), cajas municipales (4,0 por ciento) y de las cajas rurales (-21,5 por ciento). En tanto, los depósitos en el Banco de la Nación cayeron 11,2 por ciento interanual.
- Por **tipo de moneda**, los depósitos en moneda extranjera crecieron 12,2, mientras que los depósitos en moneda nacional se contrajeron en 4,3 por ciento. El coeficiente de dolarización de los depósitos fue de 21,6 por ciento, mayor en 2,6 puntos porcentuales que el registrado en similar mes de 2014.
- Según la **modalidad de captación**, los depósitos a plazo crecieron 4,6 por ciento. En tanto, los depósitos de ahorro y a la vista mostraron tasas negativas de crecimiento de 2,3 por ciento y 6,2 por ciento, respectivamente.

**CUADRO Nº 11**  
**ÁNCASH: DEPÓSITOS**  
(Saldos en millones de nuevos soles)

Instituciones	Diciembre			
	2014	2015	Estructura %	Var. %
<b>Banco de la Nación</b>	<b>581</b>	<b>515</b>	<b>24,6</b>	<b>-11,2</b>
<b>Banca Múltiple</b>	<b>1 289</b>	<b>1 326</b>	<b>63,3</b>	<b>2,9</b>
<b>Instituciones No Bancarias</b>	<b>250</b>	<b>253</b>	<b>12,1</b>	<b>1,3</b>
Cajas Municipales	203	211	10,1	4,0
Cajas Rurales	36	28	1,4	-21,5
Empresas Financieras	11	14	0,7	26,0
<b>TOTAL <sup>1/</sup></b>	<b>2 119</b>	<b>2 094</b>	<b>100,0</b>	<b>-1,2</b>
Depósitos a la vista	556	522	24,9	-6,2
Depósitos de ahorro	906	886	42,3	-2,3
Depósitos a plazo	657	687	32,8	4,6
En MN	1 716	1 642	78,4	-4,3
En ME	403	452	21,6	12,2

1/ Debido al redondeo de los datos parciales, los totales pueden diferir de la suma de las partes.

Fuente: Superintendencia de Banca, Seguros y AFP (SBS).

Elaboración: BCRP, Sucursal Trujillo. Departamento de Estudios Económicos.

**GRÁFICO Nº 12**  
**ÁNCASH: EVOLUCIÓN DE LOS DEPÓSITOS**  
(Variación % respecto a similar mes del año anterior)

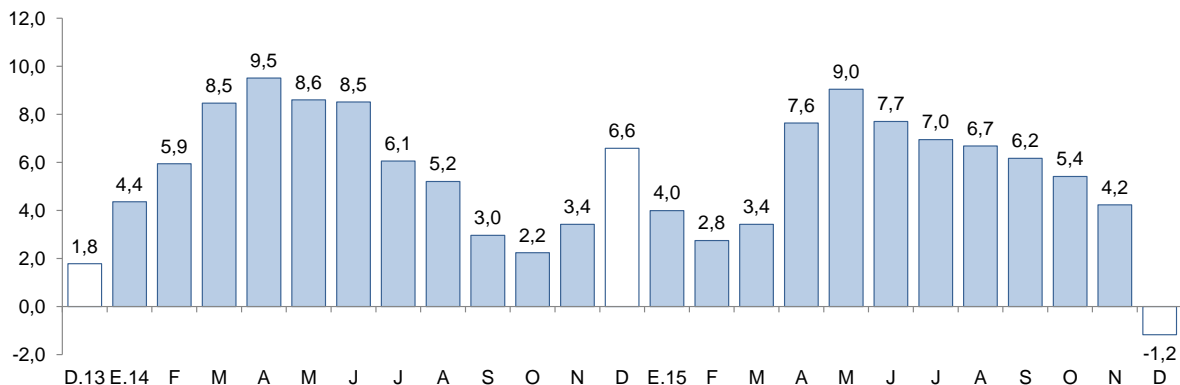

Fuente: Superintendencia de Banca, Seguros y AFP (SBS).

## V. FINANZAS PÚBLICAS

### 1. Gasto corriente no financiero

- El **gasto corriente no financiero** en diciembre (S/. 354 millones) presentó una disminución interanual de 15,8 por ciento, en términos reales, por los menores gastos del Gobierno Regional (-34,5 por ciento) y del Gobierno Nacional (-0,8 por ciento), que fueron atenuados por un aumento en el gasto de los gobiernos locales (19,4 por ciento).

**CUADRO Nº 12**  
**ÁNCASH: GASTO CORRIENTE NO FINANCIERO** <sup>1/ 2/</sup>  
(En millones de nuevos soles)

Rubros	Diciembre			Enero - Diciembre		
	2014	2015	Var. % real	2014	2015	Var. % real
Gobierno Nacional	128	133	-0,8	975	1 039	2,9
Gobierno Regional	215	147	-34,5	992	986	-4,0
Gobiernos locales	60	75	19,4	474	428	-12,8
<b>Total</b>	<b>403</b>	<b>354</b>	<b>-15,8</b>	<b>2 441</b>	<b>2 452</b>	<b>-3,0</b>

1/ Información actualizada al 31 diciembre de 2015.

2/ Comprende el total de gasto corriente.

Fuente: Ministerio de Economía y Finanzas (MEF).

Elaboración: BCRP, Sucursal Trujillo. Departamento de Estudios Económicos.

- El gasto corriente no financiero a diciembre (S/. 2 452 millones) acumuló un resultado negativo de 3,0 por ciento, en términos reales, respecto a similar periodo de 2014, por la caída registrada en el gasto de los gobiernos locales (-12,8 por ciento) y del Gobierno Regional (-4,0 por ciento), que fue atenuada por los mayores gastos del Gobierno Nacional (2,9 por ciento).

### 2. Gasto de capital

- La **inversión pública** correspondiente a los tres niveles de gobierno en Ancash presentó una caída interanual de 22,0 por ciento, en términos reales. Este resultado obedece, principalmente, a la menor inversión ejecutada del Gobierno Regional (-51,8 por ciento) y de los gobiernos locales (-20,1 por ciento).
- La inversión pública entre enero y diciembre (S/. 789 millones) acumuló un resultado negativo de 43,8 por ciento respecto a la registrada en similar periodo de 2014, como resultado de la contracción en la inversión del Gobierno Regional (-52,6 por ciento) y de los gobiernos locales (-52,1 por ciento). La caída en la inversión del Gobierno Regional está sustentada en los menores montos invertidos en las áreas de transporte, saneamiento y salud; y de los gobiernos locales, en saneamiento, transporte, y cultura y deporte.

**CUADRO Nº 13**  
**ÁNCASH: INVERSIÓN PÚBLICA** <sup>1/ 2/</sup>  
(En millones de nuevos soles)

Niveles de gobierno	Diciembre			Enero - Diciembre		
	2014	2015	Var. % real	2014	2015	Var. % real
Gobierno Nacional	35	42	14,6	203	218	3,9
Gobierno Regional	57	29	-51,8	134	66	-52,6
Gobiernos locales	210	176	-20,1	1 018	505	-52,1
<b>Total</b>	<b>303</b>	<b>247</b>	<b>-22,0</b>	<b>1 355</b>	<b>789</b>	<b>-43,8</b>

1/ Información actualizada al 31 de diciembre de 2015.

2/ Adquisición de activos no financieros.

Fuente: Ministerio de Economía y Finanzas (MEF).

Elaboración: BCRP, Sucursal Trujillo. Departamento de Estudios Económicos.

- En cuanto al **avance de la inversión pública**, lo ejecutado a diciembre representa el 60,7 por ciento del Presupuesto Institucional Modificado (PIM), 9,1 puntos porcentuales menos de lo ejecutado en el mismo periodo de 2014. El Gobierno Nacional registra un avance del 68,2 por ciento, seguido por los Gobiernos Locales (67,6 por ciento) y por el Gobierno Regional (28,1 por ciento).

**GRÁFICO N° 13**  
**ÁNCASH: EVOLUCIÓN DEL GASTO DE CAPITAL DEL GOBIERNO GENERAL**  
(Variación % real)

- Los principales proyectos ejecutados por los tres niveles de gobierno en el mes fueron:

**Gobierno Nacional**

- Concesiones viales (S/. 7,2 millones).
- Mejoramiento y ampliación del servicio de agua del sistema de riego Chinguil - Achcay - Lluychocolpan - Uchupampa, en el distrito de Llumpa, provincia de Mariscal Luzuriaga (S/. 4,1 millones).
- Construcción del puente Antonio Raimondi y accesos (S/. 3,3 millones).

**Gobierno Regional**

- Mejoramiento de los servicios educativos de la I.E.P. Virgen de la Natividad - distrito de Lucma - provincia de Mariscal Luzuriaga (S/. 2,7 millones).
- Mejoramiento de los servicios educativos del nivel inicial de las instituciones educativas N° 054, 056, 84287, 059, 060 y 082 de las provincias de Pomabamba y Mariscal Luzuriaga (S/. 2,3 millones).
- Atención del recién nacido con complicaciones (S/. 2,2 millones).

**Gobiernos locales**

- Estudios de pre-inversión (S/. 4,2 millones).
- Mejoramiento y ampliación de la oferta del servicio del sistema de alcantarillado de los C.P. Tayabambita, San Miguel, Rayán - distrito de Chingalpo - provincia de Sihuas (S/. 3,5 millones).
- Mejoramiento del camino vecinal con código vial EMP. R1N entre la carretera Panamericana Norte - Puerto Huarmey, distrito de Huarmey, provincia de Huarmey (S/. 3,5 millones).

**VI. ANEXOS**

ANEXO 1

ANCASH: PRODUCCIÓN AGROPECUARIA <sup>1/</sup>

(T.m.)

PRODUCTOS	2014	2015											PRODUCTOS	
	DIC	ENE	FEB	MAR	ABR	MAY	JUN	JUL	AGO	SET	OCT	NOV		DIC
<b>AGRÍCOLA</b>														<b>AGRÍCOLA</b>
Alfalfa	19 035	19 909	20 795	21 726	22 246	21 087	20 384	18 408	18 794	17 978	17 510	17 961	19 909	Alfalfa
Algodón rama	0	169	244	1 220	800	185	0	0	0	0	0	0	169	Algodón rama
Arroz cáscara	0	0	12 600	19 170	12 660	5 100	0	0	0	0	0	0	0	Arroz
Arveja grano seco	0	0	0	0	0	2	433	873	638	199	128	0	0	Arveja grano seco
Camote	5 500	1 370	1 895	1 200	1 488	1 418	1 565	3 131	2 601	3 754	2 885	2 390	1 370	Camote
Caña de azúcar	87 277	84 902	61 439	87 494	93 739	93 656	86 487	89 771	91 817	79 594	27 691	98 668	84 902	Caña de azúcar
Cebada grano	0	0	0	0	0	0	804	4 483	2 938	504	10	0	0	Cebada
Espárrago	1 082	840	1 285	1 485	1 320	1 410	1 305	1 205	1 363	1 107	1 265	1 710	840	Espárrago
Frijol grano seco	299	29	66	47	168	254	594	308	156	63	71	25	29	Frijol grano seco
Maíz amarillo duro	10 733	7 041	10 199	4 511	6 738	3 865	7 475	8 946	12 062	21 258	16 275	7 055	7 041	Maíz amarillo duro
Maíz amiláceo	107	61	155	336	490	3 394	5 491	2 705	267	34	34	50	61	Maíz amiláceo
Maíz choclo	3 000	6 432	6 195	6 257	4 684	8 962	11 526	3 347	1 232	965	1 035	1 566	6 432	Maíz choclo
Mango	1 103	1 155	1 905	1 405	1 565	0	0	0	0	0	0	0	1 155	Mango
Palta	1 377	3 313	3 710	4 070	4 036	3 405	2 919	1 404	900	600	288	276	3 313	Palta
Papa	3 980	3 803	13 973	37 291	32 011	13 778	6 423	3 948	1 310	1 727	1 673	1 735	3 803	Papa
Trigo	0	0	0	0	0	0	1 723	7 791	5 460	765	135	0	0	Trigo
Zapallo	1 515	957	962	1 253	1 242	844	364	534	897	1 090	1 300	1 200	957	Zapallo
<b>Otros agrícolas</b>														<b>Otros agrícolas</b>
Cebolla	1 035	675	915	330	350	215	460	1 102	1 305	1 567	565	360	675	Cebolla
Lechuga	320	215	230	210	170	185	215	185	182	185	215	220	215	Lechuga
Manzana	397	550	558	447	556	410	238	214	159	109	130	135	550	Manzana
Maracuyá	261	705	870	1 092	1 270	1 520	1 025	1 030	945	792	620	1 195	705	Maracuyá
Melocotón	514	446	448	414	366	184	197	208	287	296	190	169	446	Melocotón
Olluco	75	0	0	483	1 400	1 562	1 092	313	283	94	98	72	0	Olluco
Sandía	0	240	1 280	680	820	620	0	0	95	0	425	125	240	Sandía
Yuca	516	305	204	105	34	333	761	316	654	614	813	753	305	Yuca
Zanahoria	832	226	209	176	230	218	167	1 175	669	565	1 004	478	226	Zanahoria
<b>PECUARIO</b>														<b>PECUARIO</b>
Carne de ave <sup>2/</sup>	2 228	0	0	0	0	0	0	0	0	0	0	0	0	Carne de ave <sup>2/</sup>
Carne de ovino <sup>2/</sup>	263	3 361	3 539	3 384	2 716	2 933	3 268	3 249	0	2 955	3 043	2 270	0	Carne de ovino <sup>2/</sup>
Carne de porcino <sup>2/</sup>	135	264	264	271	271	271	272	273	3 440	274	275	268	3 361	Carne de porcino <sup>2/</sup>
Carne de vacuno <sup>2/</sup>	1 386	135	135	139	139	140	140	134	273	141	144	139	264	Carne de vacuno <sup>2/</sup>
Huevo	84	0	0	0	0	0	0	0	2	0	0	0	2	Huevo
Leche	1 427	113	123	85	84	88	92	86	0	93	91	92	0	Leche

<sup>1/</sup> Cifras preliminares.

<sup>2/</sup> Peso neto.

Fuente: MINAGRI.

Elaboración: BCRP. Sucursal Trujillo. Departamento de Estudios Económicos.



ANEXO 2

ANCASH: PRODUCCIÓN PESQUERA <sup>1/</sup>  
(T.m.)

	2014	2015												
	DIC	ENE	FEB	MAR	ABR	MAY	JUN	JUL	AGO	SET	OCT	NOV	DIC	
<b>Consumo humano directo</b>	<b>6 650</b>	<b>4 823</b>	<b>8 039</b>	<b>9 911</b>	<b>13 259</b>	<b>6 265</b>	<b>7 241</b>	<b>5 071</b>	<b>7 168</b>	<b>8 848</b>	<b>6 565</b>	<b>6 235</b>	<b>6 992</b>	<b>Consumo humano directo</b>
1. Fresco	693	866	1 513	819	1 436	1 226	1 307	746	2 290	2 160	1 281	1 060	1 447	1. Fresco
2. Congelado	1 424	913	539	974	1 635	372	915	13	208	1 023	1 834	1 465	1 546	2. Congelado
3. Conservas	4 533	3 044	5 987	8 118	10 188	4 667	5 019	4 312	4 670	5 665	3 450	3 710	3 999	3. Conservas
<b>Consumo industrial</b>	<b>0</b>	<b>0</b>	<b>0</b>	<b>0</b>	<b>387 542</b>	<b>91 208</b>	<b>145</b>	<b>127</b>	<b>0</b>	<b>0</b>	<b>0</b>	<b>81 730</b>	<b>125 299</b>	<b>Consumo industrial</b>
1. Anchoveta	0	0	0	0	387 542	91 208	145	127	0	0	0	81 730	125 299	1. Anchoveta

<sup>1/</sup> Cifras preliminares.

Fuente: Ministerio de Producción.

Elaboración: BCRP. Sucursal Trujillo. Departamento de Estudios Económicos.



**ANEXO 3**

**ANCASH: PRODUCCIÓN MINERA <sup>1/</sup>**

PRODUCTOS	2014	2015												PRODUCTOS	
	DIC	ENE	FEB	MAR	ABR	MAY	JUN	JUL	AGO	SET	OCT	NOV	DIC		
<b>MINERÍA METÁLICA</b>															<b>MINERÍA METÁLICA</b>
Cobre (TMF)	25 933	29 100	24 686	35 598	29 082	28 817	36 016	42 270	37 235	37 492	40 582	38 950	42 429	Cobre (TMF)	
Molibdeno (TMF)	32	119	44	284	149	338	125	91	94	86	367	147	174	Molibdeno (TMF)	
Oro (Onzas troy)	2 514	667	887	1 440	3 015	5 925	6 225	10 252	10 108	5 399	9 614	8 394	13 033	Oro (Onzas troy)	
Plata (Onzas troy)	1 205 964	1 227 369	1 194 876	1 263 725	1 223 319	1 276 954	2 036 104	2 411 534	2 139 600	2 569 123	2 094 956	1 930 747	2 646 207	Plata (Onzas troy)	
Plomo (TMF)	1 371	1 396	1 014	1 335	1 320	1 328	1 318	1 979	1 514	2 724	1 406	2 523	3 124	Plomo (TMF)	
Zinc (TMF)	26 696	23 793	25 827	25 086	27 681	23 046	32 690	35 493	27 880	38 546	28 946	28 646	28 247	Zinc (TMF)	

<sup>1/</sup> Cifras preliminares.

Fuente: MINEM.

Elaboración: BCRP, Sucursal Trujillo. Departamento de Estudios Económicos.





ANEXO 4

ANCASH: PRODUCCIÓN MANUFACTURERA <sup>1/</sup>  
(Índice 1994 = 100)

PRODUCTOS	2014	2015												PRODUCTOS
	DIC	ENE	FEB	MAR	ABR	MAY	JUN	JUL	AGO	SET	OCT	NOV	DIC	
<b>MANUFACTURA PRIMARIA</b>	<b>23</b>	<b>19</b>	<b>18</b>	<b>27</b>	<b>116</b>	<b>45</b>	<b>20</b>	<b>18</b>	<b>20</b>	<b>21</b>	<b>12</b>	<b>37</b>	<b>54</b>	<b>MANUFACTURA PRIMARIA</b>
1512-15 HARINA Y ACEITE DE PESCADO	0	0	0	0	92	23	0	0	0	0	0	18	31	1512-15 HARINA Y ACEITE DE PESCADO
Harina de Pescado	0	0	0	0	98	23	0	0	0	0	0	20	32	Harina de Pescado
Aceite de Pescado	0	0	0	0	51	22	0	0	0	0	0	4	24	Aceite de Pescado
1512 CONSERVAS Y PRODUCTOS CONGELADOS DE PESCADO	199	137	178	289	352	217	184	109	167	188	161	147	208	1512 CONSERVAS Y PRODUCTOS CONGELADOS DE PESCADO
Conservas de Pescado	169	126	180	269	280	165	152	137	194	206	175	135	192	Conservas de Pescado
Pescado Congelado	317	178	167	366	627	419	305	4	66	120	110	196	270	Pescado Congelado
1542 AZÚCAR	1 062	998	717	940	950	957	875	1 014	920	896	292	1 105	1 130	1542 AZÚCAR
<b>MANUFACTURA NO PRIMARIA</b>	<b>217</b>	<b>226</b>	<b>220</b>	<b>236</b>	<b>230</b>	<b>156</b>	<b>180</b>	<b>192</b>	<b>190</b>	<b>188</b>	<b>210</b>	<b>175</b>	<b>201</b>	<b>MANUFACTURA NO PRIMARIA</b>
1513 CONSERVACION FRUTAS/HORTALIZAS	7 982	9 272	10 140	7 087	5 442	3 384	377	616	800	766	3 687	2 270	3 000	1513 CONSERVACION FRUTAS/HORTALIZAS
1531 PRODUCTOS DE MOLINERIA	0	0	1 042	1 586	1 047	422	0	0	0	0	0	0	0	1531 PRODUCTOS DE MOLINERIA
Arroz Pilado	0	0	1 042	1 586	1 047	422	0	0	0	0	0	0	0	Arroz Pilado
1551 BEBIDAS ALCOHÓLICAS	228	105	0	91	174	0	0	2	0	11	0	0	159	1551 BEBIDAS ALCOHÓLICAS
Alcohol Etilico	228	105	0	91	174	0	0	2	0	11	0	0	159	Alcohol Etilico
2411 SUSTANCIAS QUÍMICAS BÁSICAS	4 708	4 635	4 253	4 739	4 742	4 763	5 087	5 250	3 713	4 838	4 883	4 460	4 505	2411 SUSTANCIAS QUÍMICAS BÁSICAS
Oxígeno	5 344	5 303	4 837	5 381	5 377	5 391	5 827	5 967	4 202	5 482	5 502	5 071	5 101	Oxígeno
Nitrógeno	47 888	42 690	43 658	50 299	47 791	49 790	45 519	52 581	33 680	49 823	49 609	43 810	50 035	Nitrógeno
Acetileno	507	484	407	429	554	531	547	564	596	543	698	501	392	Acetileno
2710 INDUSTRIA DE HIERRO Y ACERO	179	188	159	162	170	112	149	160	169	158	178	146	170	2710 INDUSTRIA DE HIERRO Y ACERO
Productos Siderúrgicos	179	188	159	162	170	112	149	160	169	158	178	146	170	Productos Siderúrgicos
<b>TOTAL</b>	<b>67</b>	<b>66</b>	<b>64</b>	<b>75</b>	<b>142</b>	<b>70</b>	<b>57</b>	<b>57</b>	<b>59</b>	<b>59</b>	<b>57</b>	<b>69</b>	<b>87</b>	<b>TOTAL</b>

1 / Cifras preliminares.

Fuente: Ministerio de la Producción y Empresas.

Elaboración: BCRP. Sucursal Trujillo. Departamento de Estudios Económicos.



ANEXO 5

ANCASH: PRODUCCIÓN MANUFACTURERA <sup>1/</sup>  
(Variaciones porcentuales)

PRODUCTOS	2014	2015												PRODUCTOS
	DIC	ENE	FEB	MAR	ABR	MAY	JUN	JUL	AGO	SET	OCT	NOV	DIC	
<b>MANUFACTURA PRIMARIA</b>	<b>- 80,9</b>	<b>-63,4</b>	<b>-52,5</b>	<b>-14,0</b>	<b>310,2</b>	<b>79,4</b>	<b>-58,8</b>	<b>-10,9</b>	<b>52,3</b>	<b>8,6</b>	<b>-31,6</b>	<b>140,4</b>	<b>128,8</b>	<b>MANUFACTURA PRIMARIA</b>
1512-15 HARINA Y ACEITE DE PESCADO	- 100,0	-100,0	0,0	0,0	7466,1	290,1	-99,9	-100,0	-100,0	-	-	-	-	1512-15 HARINA Y ACEITE DE PESCADO
Harina de Pescado	- 100,0	-100,0	0,0	0,0	8415,9	336,4	-99,9	-100,0	-100,0	-	-	-	-	Harina de Pescado
Aceite de Pescado	- 100,0	-100,0	0,0	0,0	3070,9	127,6	-99,9	-100,0	-100,0	-	-	-	-	Aceite de Pescado
1512 CONSERVAS Y PRODUCTOS CONGELADOS DE PESCADO	26,8	-62,7	-66,1	-20,5	12,4	30,8	76,6	-11,3	17,2	29,9	47,1	97,5	4,5	1512 CONSERVAS Y PRODUCTOS CONGELADOS DE PESCADO
Conservas de Pescado	- 8,4	-56,3	-30,6	45,9	83,6	14,9	19,1	3,1	31,2	16,4	48,3	116,4	14,	Conservas de Pescado
Pescado Congelado	475,9	-73,4	-89,1	-65,1	-32,3	65,2	2/	-95,9	-46,7	431,	39,8	60,7	-14,8	Pescado Congelado
1542 AZÚCAR	1,9	27,2	-6,9	-1,9	14,8	9,7	13,	609,4	117,9	-7,5	-72,2	11,5	6,4	1542 AZÚCAR
<b>MANUFACTURA NO PRIMARIA</b>	<b>21,1</b>	<b>14,5</b>	<b>3,3</b>	<b>-1,2</b>	<b>11,5</b>	<b>-27,8</b>	<b>-3,3</b>	<b>-8,6</b>	<b>2,5</b>	<b>3,1</b>	<b>2,5</b>	<b>-12,8</b>	<b>-7,6</b>	<b>MANUFACTURA NO PRIMARIA</b>
1513 CONSERVACION FRUTAS/HORTALIZAS	0,0	2,5	-7,5	-50,3	34,6	6,	0,0	-20,2	-	91,5	386,2	10,6	-62,4	1513 CONSERVACION FRUTAS/HORTALIZAS
1531 PRODUCTOS DE MOLINERIA	0,0	0,0	60,3	-5,3	-32,	-37,3	-100,	-	-	-	-	-	-	1531 PRODUCTOS DE MOLINERIA
Arroz Pilado	0,0	0,0	60,3	-5,3	-32,	-37,3	-100,	-	-	-	-	-	-	Arroz Pilado
1551 BEBIDAS ALCOHÓLICAS	- 22,5	2,2	-100,	-64,0	0,0	0,0	-100,	-95,3	-100,	-95,4	-100,	-100,	-30,	1551 BEBIDAS ALCOHÓLICAS
Alcohol Etílico	- 22,5	2,2	-100,	-64,0	0,0	0,0	-100,	-95,3	-100,	-95,4	-100,	-100,	-30,	Alcohol Etílico
2411 SUSTANCIAS QUÍMICAS BÁSICAS	19,5	34,8	14,1	11,2	19,7	19,2	25,7	22,8	61,9	18,6	8,8	,7	-4,3	2411 SUSTANCIAS QUÍMICAS BÁSICAS
Oxígeno	25,9	47,1	22,8	13,6	21,4	24,2	28,9	24,5	69,9	20,5	10,6	1,4	-4,5	Oxígeno
Nitrógeno	- 25,9	-38,	-38,5	-6,7	6,6	-15,4	1,8	21,6	25,7	1,5	-10,8	-3,1	4,5	Nitrógeno
Acetileno	0,7	11,9	-13,5	-17,1	2,1	-14,7	-10,9	-22,5	-11,2	6,2	8,1	-14,9	-22,7	Acetileno
2710 INDUSTRIA DE HIERRO Y ACERO	23,5	12,3	-2,	4,0	19,7	-35,7	-5,7	-13,8	-3,4	,8	,3	-15,1	-4,8	2710 INDUSTRIA DE HIERRO Y ACERO
Productos Siderúrgicos	23,5	12,3	-2,	4,0	19,7	-35,7	-5,7	-13,8	-3,4	,8	,3	-15,1	-4,8	Productos Siderúrgicos
<b>TOTAL</b>	<b>- 50,2</b>	<b>-22,4</b>	<b>-17,9</b>	<b>-5,2</b>	<b>106,6</b>	<b>2,4</b>	<b>-29,7</b>	<b>-9,2</b>	<b>12,2</b>	<b>4,6</b>	<b>-5,4</b>	<b>19,1</b>	<b>29,</b>	<b>TOTAL</b>

1 / Cifras preliminares.

2/ Variación mayor a 1 000 por ciento.

Fuente: Ministerio de la Producción y Empresas.

Elaboración: BCRP. Sucursal Trujillo. Departamento de Estudios Económicos.



ANEXO 6

ANCASH: EXPORTACIONES POR TIPO DE PRODUCTO 1/  
(Millones de US\$ FOB)

TIPO	2014	2015												TIPO
	DIC	ENE	FEB	MAR	ABR	MAY	JUN	JUL	AGO	SET	OCT	NOV	DIC	
<b>Productos tradicionales</b>	<b>253</b>	<b>174</b>	<b>194</b>	<b>183</b>	<b>141</b>	<b>213</b>	<b>292</b>	<b>216</b>	<b>294</b>	<b>177</b>	<b>254</b>	<b>230</b>	<b>242</b>	<b>Productos tradicionales</b>
Pesqueros	14	13	3	4	3	43	62	23	30	24	19	4	2	Pesqueros
Mineros	238	162	190	179	138	170	230	192	264	153	235	226	239	Mineros
Otros 2/	0	0	0	0	0	0	0	0	0	0	0	0	0	Otros 2/
<b>Productos no tradicionales</b>	<b>11</b>	<b>14</b>	<b>14</b>	<b>18</b>	<b>16</b>	<b>10</b>	<b>11</b>	<b>13</b>	<b>9</b>	<b>10</b>	<b>13</b>	<b>11</b>	<b>12</b>	<b>Productos no tradicionales</b>
Agropecuarios	6	7	6	10	9	5	6	7	7	7	5	6	9	Agropecuarios
Pesqueros	4	5	7	6	3	3	4	3	2	2	5	4	3	Pesqueros
Textiles	0	0	0	0	0	0	0	0	0	0	0	0	0	Textiles
Sidero - metalúrgico	0	1	0	1	0	0	0	2	0	0	1	0	1	Sidero - metalúrgico
Metal - mecánico	0	0	0	0	0	1	0	0	0	0	0	0	0	Metal - mecánico
Otros 3/	0	2	0	1	3	0	0	1	0	1	2	0	0	Otros 3/
<b>TOTAL</b>	<b>263</b>	<b>189</b>	<b>208</b>	<b>201</b>	<b>156</b>	<b>222</b>	<b>303</b>	<b>229</b>	<b>302</b>	<b>187</b>	<b>268</b>	<b>242</b>	<b>254</b>	<b>TOTAL</b>

1/ Cifras preliminares.

2/ Comprende los productos tradicionales del sector agrícola y petróleo y derivados.

3/ Comprende los productos no tradicionales del sector maderas y papeles, químicos, minería no metálica

Fuente: SUNAT.

Elaboración: BCRP. Sucursal Trujillo. Departamento de Estudios Económicos.



ANEXO 7

**ANCASH: EXPORTACIONES DE PRODUCTOS TRADICIONALES 1/  
(Valores FOB en millones de US\$ )**

TIPO	2014	2015												TIPO
	DIC	ENE	FEB	MAR	ABR	MAY	JUN	JUL	AGO	SET	OCT	NOV	DIC	
<b>PESQUEROS</b>														<b>PESQUEROS</b>
<b>Harina de pescado</b>														<b>Harina de pescado</b>
Volumen (Miles de TM)	5	1	1	2	1	24	25	10	8	10	13	2	1	Volumen (Miles de TM)
Valor (Millones de US\$)	10	1	3	3	3	43	42	16	12	15	19	3	2	Valor (Millones de US\$)
<b>Aceite de pescado</b>														<b>Aceite de pescado</b>
Volumen (Miles de TM)	2	5	0	0	0	0	9	4	9	5	0	1	0	Volumen (Miles de TM)
Valor (Millones de US\$)	4	12	1	0	0	0	19	7	18	9	0	1	0	Valor (Millones de US\$)
<b>MINEROS</b>														<b>MINEROS</b>
<b>Cobre</b>														<b>Cobre</b>
Volumen (Miles de TM)	123	93	93	112	76	102	126	92	147	81	155	135	160	Volumen (Miles de TM)
Valor (Millones de US\$)	201	145	141	152	108	149	195	156	215	117	219	188	216	Valor (Millones de US\$)
<b>Oro</b>														<b>Oro</b>
Volumen (TM)	0	0	0	0	0	0	0	0	0	0	0	0	0	Volumen (TM)
Valor (Millones de US\$)	0	1	2	1	0	3	1	8	8	1	0	2	0	Valor (Millones de US\$)
<b>Zinc</b>														<b>Zinc</b>
Volumen (Miles de TM)	45	22	64	34	51	21	50	48	31	67	32	62	56	Volumen (Miles de TM)
Valor (Millones de US\$)	30	13	38	19	29	12	31	26	17	34	15	29	22	Valor (Millones de US\$)
<b>Otros minerales 2/</b>	7	2	10	7	1	6	3	2	23	1	1	7	1	<b>Otros minerales 2/</b>
<b>OTROS 3/</b>	0	0	0	0	0	0	0	0	0	0	0	0	0	<b>OTROS 3/</b>
<b>TOTAL</b>	<b>253</b>	<b>174</b>	<b>194</b>	<b>183</b>	<b>141</b>	<b>213</b>	<b>292</b>	<b>216</b>	<b>294</b>	<b>177</b>	<b>254</b>	<b>230</b>	<b>242</b>	<b>TOTAL</b>

1/ Cifras preliminares.

2/ Comprende plata, plomo y metales menores.

3/ Comprende algodón, lana y petróleo y derivados.

Fuente: SUNAT.

Elaboración: BCRP. Sucursal Trujillo. Departamento de Estudios Económicos.



ANEXO 8

ANCASH: EXPORTACIONES DE PRODUCTOS NO TRADICIONALES 1/  
(Millones de US \$ FOB)

TIPO	2014	2015												TIPO
	DIC	ENE	FEB	MAR	ABR	MAY	JUN	JUL	AGO	SET	OCT	NOV	DIC	
<b>Prod. No Tradicional</b>	<b>11</b>	<b>14</b>	<b>14</b>	<b>18</b>	<b>16</b>	<b>10</b>	<b>11</b>	<b>13</b>	<b>9</b>	<b>10</b>	<b>13</b>	<b>11</b>	<b>12</b>	<b>Prod. No Tradicional</b>
<b>AGROPECUARIOS</b>	<b>6</b>	<b>7</b>	<b>6</b>	<b>10</b>	<b>9</b>	<b>5</b>	<b>6</b>	<b>7</b>	<b>7</b>	<b>7</b>	<b>5</b>	<b>6</b>	<b>9</b>	<b>AGROPECUARIOS</b>
Frutas	3	4	5	9	6	2	2	2	1	1	1	3	5	Frutas
Legumbres	2	2	0	1	2	3	3	5	5	5	2	3	3	Legumbres
Productos vegetales diversos	0	1	0	1	1	1	1	1	1	1	1	0	0	Productos vegetales diversos
Cereales y sus preparaciones	0	0	0	0	0	0	0	0	0	0	0	0	0	Cereales y sus preparaciones
Té, café, cacao y escencias	0	0	0	0	0	0	0	0	0	0	0	0	0	Té, café, cacao y escencias
Resto	0	0	0	0	0	0	0	0	0	0	0	0	0	Resto
<b>PESQUEROS</b>	<b>4</b>	<b>5</b>	<b>7</b>	<b>6</b>	<b>3</b>	<b>3</b>	<b>4</b>	<b>3</b>	<b>2</b>	<b>2</b>	<b>5</b>	<b>4</b>	<b>3</b>	<b>PESQUEROS</b>
Crustáceos y moluscos congelados	1	2	4	4	2	1	3	2	1	1	4	3	1	Crustáceos y moluscos congelados
Peparaciones y conservas	2	2	2	2	2	1	1	1	1	1	1	1	1	Peparaciones y conservas
Pescado congelado	0	1	1	0	0	0	0	0	0	0	0	0	0	Pescado congelado
Resto	0	0	0	0	0	0	0	0	0	0	0	0	0	Resto
<b>QUÍMICOS</b>	<b>0</b>	<b>0</b>	<b>0</b>	<b>0</b>	<b>1</b>	<b>0</b>	<b>0</b>	<b>1</b>	<b>0</b>	<b>1</b>	<b>0</b>	<b>0</b>	<b>0</b>	<b>QUÍMICOS</b>
<b>SIDERO-METALÚRGICOS Y JOYERÍA</b>	<b>0</b>	<b>1</b>	<b>0</b>	<b>1</b>	<b>0</b>	<b>0</b>	<b>0</b>	<b>2</b>	<b>0</b>	<b>0</b>	<b>1</b>	<b>0</b>	<b>1</b>	<b>SIDERO-METALÚRGICOS Y JOYERÍA</b>
<b>METAL-MECÁNICOS</b>	<b>0</b>	<b>0</b>	<b>0</b>	<b>0</b>	<b>0</b>	<b>1</b>	<b>0</b>	<b>0</b>	<b>0</b>	<b>0</b>	<b>0</b>	<b>0</b>	<b>0</b>	<b>METAL-MECÁNICOS</b>
<b>OTROS</b>	<b>0</b>	<b>2</b>	<b>0</b>	<b>0</b>	<b>2</b>	<b>0</b>	<b>0</b>	<b>0</b>	<b>0</b>	<b>0</b>	<b>2</b>	<b>0</b>	<b>0</b>	<b>OTROS</b>
<b>TOTAL</b>	<b>11</b>	<b>14</b>	<b>14</b>	<b>18</b>	<b>16</b>	<b>10</b>	<b>11</b>	<b>13</b>	<b>9</b>	<b>10</b>	<b>13</b>	<b>11</b>	<b>12</b>	<b>TOTAL</b>

1/ Cifras preliminares.

Fuente: SUNAT.

Elaboración: BCRP. Sucursal Trujillo. Departamento de Estudios Económicos.



**ANEXO 9**

**ANCASH: IMPORTACIONES FOB POR EL PUERTO DE CHIMBOTE 1/  
(Valores FOB en millones de US\$)**

	2014	2015												
	DIC	ENE	FEB	MAR	ABR	MAY	JUN	JUL	AGO	SET	OCT	NOV	DIC	
<b>I. Bienes de consumo</b>	1	0	0	0	0	1	0	1	0	0	0	0	1	<b>I. Bienes de consumo</b>
<b>II. Insumos</b>	0	16	13	12	9	14	15	2	1	19	3	1	7	<b>II. Insumos</b>
Materias primas para la industria	0	16	13	12	9	14	15	2	1	19	3	1	7	Materias primas para la industria
<b>III. Bienes de capital y materiales de construcción</b>	11	18	11	10	0	5	5	0	0	11	2	18	1	<b>III. Bienes de capital y materiales de construcción</b>
Materiales de construcción	11	18	11	10	0	5	5	0	0	11	2	18	1	Materiales de construcción
<b>TOTAL</b>	<b>12</b>	<b>33</b>	<b>23</b>	<b>22</b>	<b>9</b>	<b>20</b>	<b>20</b>	<b>2</b>	<b>1</b>	<b>30</b>	<b>5</b>	<b>19</b>	<b>8</b>	<b>TOTAL</b>

1/ Cifras preliminares.

Fuente: SUNAT.

Elaboración: BCRP. Sucursal Trujillo. Departamento de Estudios Económicos.



ANEXO 10

**ANCASH: CRÉDITO <sup>1/</sup>**  
(En millones de nuevos soles)

ENTIDADES FINANCIERAS	2014	2015												ENTIDADES FINANCIERAS
	DIC	ENE	FEB	MAR	ABR	MAY	JUN	JUL	AGO	SET	OCT	NOV	DIC	
<b>I. Banco de la Nación</b>	133	135	137	140	141	143	145	147	150	152	154	156	157	<b>I. Banco de la Nación</b>
<b>II. Agrobanco</b>	52	53	52	53	52	54	55	55	56	56	59	60	60	<b>II. Agrobanco</b>
<b>III. Banca Múltiple</b>	1 972	1 947	1 969	2 228	2 268	2 312	2 338	2 350	2 418	2 462	2 481	2 500	2 514	<b>III. Banca Múltiple</b>
<b>IV. Entidades no Bancarias</b>	732	736	744	497	498	498	483	479	480	486	490	497	496	<b>IV. Entidades no Bancarias</b>
Cajas Municipales	293	296	299	298	300	299	296	292	291	293	293	294	292	Cajas Municipales
Cajas Rurales de Ahorro y Crédito	47	45	45	47	46	45	30	29	29	24	26	27	26	Cajas Rurales de Ahorro y Crédito
Edpymes	6	5	5	5	5	5	4	4	5	5	5	5	5	Edpymes
Financieras	387	389	396	147	148	150	153	154	156	163	166	171	172	Financieras
<b>TOTAL</b>	<b>2 890</b>	<b>2 871</b>	<b>2 903</b>	<b>2 918</b>	<b>2 959</b>	<b>3 007</b>	<b>3 021</b>	<b>3 031</b>	<b>3 104</b>	<b>3 157</b>	<b>3 185</b>	<b>3 212</b>	<b>3 227</b>	<b>TOTAL</b>
<b>En M/N</b>	2 256	2 263	2 314	2 363	2 403	2 436	2 473	2 490	2 563	2 623	2 663	2 703	2 722	<b>En M/N</b>
<b>En M/E</b>	635	608	589	555	555	571	548	541	541	533	522	509	505	<b>En M/E</b>

<sup>1/</sup> Cifras preliminares.

Fuente: Superintendencia de Banca, Seguros y AFP (SBS).

Elaboración: BCRP, Sucursal Trujillo. Departamento de Estudios Económicos.



ANEXO 11

**ANCASH: TASA DE MOROSIDAD**  
(En porcentaje)

ENTIDADES FINANCIERAS	2014		2015											ENTIDADES FINANCIERAS
	NOV	DIC	ENE	FEB	MAR	ABR	MAY	JUN	JUL	AGO	SET	OCT	NOV	
<b>I. Banco de la Nación</b>	1,0	1,0	0,9	0,9	0,9	0,9	0,9	1,1	1,1	1,1	1,2	1,2	1,2	<b>I. Banco de la Nación</b>
<b>II. Agrobanco</b>	2,4	2,2	2,4	2,5	2,5	2,6	2,5	2,3	2,0	2,2	2,3	2,6	2,6	<b>II. Agrobanco</b>
<b>III. Banca Múltiple</b>	4,4	4,5	4,6	4,5	4,5	4,5	4,7	4,8	5,0	5,1	4,7	5,0	4,8	<b>III. Banca Múltiple</b>
<b>IV. Entidades no Bancarias</b>	8,4	7,6	7,8	7,8	9,8	10,5	10,9	10,4	10,5	10,2	10,2	10,4	10,2	<b>IV. Entidades no Bancarias</b>
Cajas Municipales	12,1	10,4	10,8	10,8	10,7	11,6	12,0	11,8	11,9	12,2	12,2	12,6	12,4	Cajas Municipales
Cajas Rurales de Ahorro y Crédito	17,0	15,9	16,7	16,7	17,1	18,3	19,9	21,6	22,2	14,5	16,7	16,0	15,2	Cajas Rurales de Ahorro y Crédito
Edpymes	5,9	7,9	7,5	7,8	7,8	10,9	10,8	8,6	8,3	9,5	8,8	7,8	8,5	Edpymes
Financieras	4,5	4,5	4,6	4,6	5,7	5,8	6,1	5,8	5,8	5,7	5,6	5,7	5,5	Financieras
<b>TOTAL</b>	<b>5,3</b>	<b>5,1</b>	<b>5,2</b>	<b>5,2</b>	<b>5,3</b>	<b>5,4</b>	<b>5,6</b>	<b>5,6</b>	<b>5,7</b>	<b>5,7</b>	<b>5,4</b>	<b>5,6</b>	<b>5,4</b>	<b>TOTAL</b>

Fuente: Superintendencia de Banca, Seguros y AFP (SBS).

Elaboración: BCRP, Sucursal Trujillo. Departamento de Estudios Económicos.





ANEXO 12

**ANCASH: DEPOSITOS <sup>1/</sup>**  
(En millones de nuevos soles)

INSTITUCIONES	2014	2015												INSTITUCIONES
	DIC	ENE	FEB	MAR	ABR	MAY	JUN	JUL	AGO	SET	OCT	NOV	DIC	
<b>I. Banco de la Nación</b>	<b>581</b>	<b>545</b>	<b>521</b>	<b>521</b>	<b>527</b>	<b>502</b>	<b>507</b>	<b>513</b>	<b>517</b>	<b>511</b>	<b>509</b>	<b>498</b>	<b>515</b>	<b>I. Banco de la Nación</b>
<b>II. Banca Múltiple</b>	<b>1 289</b>	<b>1 263</b>	<b>1 252</b>	<b>1 267</b>	<b>1 323</b>	<b>1 364</b>	<b>1 328</b>	<b>1 317</b>	<b>1 301</b>	<b>1 332</b>	<b>1 302</b>	<b>1 300</b>	<b>1 326</b>	<b>II. Banca Múltiple</b>
<b>III. Entidades no Bancarias</b>	<b>250</b>	<b>249</b>	<b>250</b>	<b>254</b>	<b>253</b>	<b>257</b>	<b>252</b>	<b>252</b>	<b>249</b>	<b>252</b>	<b>248</b>	<b>249</b>	<b>253</b>	<b>III. Entidades no Bancarias</b>
Cajas Municipales	203	202	201	204	203	207	204	206	205	207	205	206	211	Cajas Municipales
Cajas Rurales de Ahorro y Crédito	36	37	37	39	38	38	36	34	33	30	29	29	28	Cajas Rurales de Ahorro y Crédito
Financieras	11	11	12	12	12	12	11	11	12	14	14	14	14	Financieras
<b>TOTAL</b>	<b>2 119</b>	<b>2 058</b>	<b>2 023</b>	<b>2 042</b>	<b>2 103</b>	<b>2 123</b>	<b>2 087</b>	<b>2 082</b>	<b>2 068</b>	<b>2 095</b>	<b>2 059</b>	<b>2 047</b>	<b>2 094</b>	<b>TOTAL</b>
<b>En M/N</b>	1 716	1 654	1 629	1 622	1 667	1 658	1 640	1 633	1 610	1 629	1 603	1 589	1 642	<b>En M/N</b>
<b>En M/E</b>	403	404	394	420	435	465	447	448	459	466	456	458	452	<b>En M/E</b>

1/ Cifras preliminares.

Fuente: Superintendencia de Banca, Seguros y AFP (SBS).

Elaboración: BCRP, Sucursal Trujillo, Departamento de Estudios Económicos.



ANEXO 13

**ANCASH: INGRESOS RECAUDADOS POR EL GOBIERNO CENTRAL <sup>1/</sup>**  
(En millones de nuevos soles)

RUBROS	2014	2015												RUBROS
	DIC	ENE	FEB	MAR	ABR	MAY	JUN	JUL	AGO	SET	OCT	NOV	DIC	
<b>I. INGRESOS TRIBUTARIOS</b>	<b>31</b>	<b>52</b>	<b>30</b>	<b>44</b>	<b>31</b>	<b>32</b>	<b>48</b>	<b>24</b>	<b>32</b>	<b>49</b>	<b>33</b>	<b>40</b>	<b>39</b>	<b>I. INGRESOS TRIBUTARIOS</b>
<b>1. Impuestos a la Renta</b>	<b>11</b>	<b>13</b>	<b>9</b>	<b>13</b>	<b>13</b>	<b>9</b>	<b>11</b>	<b>9</b>	<b>10</b>	<b>11</b>	<b>10</b>	<b>10</b>	<b>11</b>	<b>1. Impuestos a los Ingresos</b>
- Personas Naturales	4	5	3	4	4	3	3	4	4	3	3	4	5	- Personas Naturales
- Personas Jurídicas	6	7	5	6	4	4	6	5	5	6	6	6	6	- Personas Jurídicas
- Regularización	0	0	0	3	5	1	1	1	1	1	1	0	0	- Regularización
<b>2. Impuestos a la Importación</b>	<b>0</b>	<b>0</b>	<b>0</b>	<b>0</b>	<b>0</b>	<b>0</b>	<b>0</b>	<b>0</b>	<b>0</b>	<b>0</b>	<b>0</b>	<b>0</b>	<b>0</b>	<b>2. Impuestos a la Importación</b>
<b>3. Impuestos General a las Ventas</b>	<b>17</b>	<b>37</b>	<b>19</b>	<b>29</b>	<b>13</b>	<b>20</b>	<b>34</b>	<b>11</b>	<b>19</b>	<b>35</b>	<b>20</b>	<b>26</b>	<b>23</b>	<b>3. Impuestos General a las Ventas</b>
- Operaciones Internas	10	20	10	8	8	13	17	11	18	21	11	18	13	- Operaciones Internas
- Operaciones Externas	6	16	9	21	6	8	17	0	1	14	9	8	10	- Operaciones Externas
<b>4. Impuestos Selectivo al Consumo</b>	<b>0</b>	<b>0</b>	<b>0</b>	<b>0</b>	<b>0</b>	<b>0</b>	<b>0</b>	<b>0</b>	<b>0</b>	<b>0</b>	<b>0</b>	<b>0</b>	<b>0</b>	<b>4. Impuestos Selectivo al Consumo</b>
<b>5. Otros Ingresos Tributarios</b>	<b>4</b>	<b>3</b>	<b>2</b>	<b>2</b>	<b>4</b>	<b>3</b>	<b>3</b>	<b>4</b>	<b>3</b>	<b>4</b>	<b>4</b>	<b>4</b>	<b>4</b>	<b>5. Otros Ingresos Tributarios</b>
<b>II. INGRESOS NO TRIBUTARIOS</b>	<b>5</b>	<b>2</b>	<b>2</b>	<b>2</b>	<b>2</b>	<b>1</b>	<b>2</b>	<b>1</b>	<b>1</b>	<b>2</b>	<b>2</b>	<b>2</b>	<b>3</b>	<b>II. INGRESOS NO TRIBUTARIOS</b>
<b>INGRESOS CORRIENTES (I+II)</b>	<b>36</b>	<b>54</b>	<b>32</b>	<b>46</b>	<b>32</b>	<b>33</b>	<b>50</b>	<b>25</b>	<b>33</b>	<b>52</b>	<b>35</b>	<b>42</b>	<b>41</b>	<b>INGRESOS CORRIENTES (I+II)</b>

1/ Información actualizada al 31 de diciembre de 2015.

Fuente: SUNAT.

Elaboración: BCRP, Sucursal Trujillo. Departamento de Estudios Económicos.



ANEXO 14

**ANCASH: GASTOS NO FINANCIEROS DEL GOBIERNO NACIONAL, SEGÚN TIPO DE GASTO <sup>1/</sup>**  
(En millones de nuevos soles)

TIPO DE GASTO	2014	2015												TIPO DE GASTO
	DIC	ENE	FEB	MAR	ABR	MAY	JUN	JUL	AGO	SET	OCT	NOV	DIC	
<b>GASTOS NO FINANCIEROS</b>	<b>165</b>	<b>82</b>	<b>97</b>	<b>102</b>	<b>98</b>	<b>88</b>	<b>90</b>	<b>130</b>	<b>116</b>	<b>97</b>	<b>103</b>	<b>87</b>	<b>202</b>	<b>GASTOS NO FINANCIEROS</b>
<b>a. GASTOS CORRIENTES</b>	<b>128</b>	<b>80</b>	<b>87</b>	<b>91</b>	<b>81</b>	<b>69</b>	<b>83</b>	<b>109</b>	<b>75</b>	<b>83</b>	<b>81</b>	<b>67</b>	<b>133</b>	<b>a. GASTOS CORRIENTES</b>
1. Personal y obligaciones sociales	30	38	27	28	27	26	28	34	21	27	26	17	33	1. Personal y obligaciones sociales
2. Pensiones y otras prestaciones sociales	25	12	12	11	13	11	11	29	11	11	13	12	21	2. Pensiones y otras prestaciones sociales
3. Bienes y servicios	30	20	15	26	13	27	18	26	19	19	17	29	56	3. Bienes y servicios
4. Donaciones y transferencias	0	10	16	15	4	3	7	9	1	3	0	2	1	4. Donaciones y transferencias
5. Otros gastos	43	1	17	10	24	2	20	11	23	23	25	6	21	5. Otros gastos
<b>b. GASTOS DE CAPITAL</b>	<b>37</b>	<b>1</b>	<b>10</b>	<b>12</b>	<b>16</b>	<b>19</b>	<b>7</b>	<b>21</b>	<b>41</b>	<b>15</b>	<b>22</b>	<b>20</b>	<b>69</b>	<b>b. GASTOS DE CAPITAL</b>
1. Adquisición de activos no financieros	35	1	10	12	11	16	10	21	40	14	21	20	42	1. Adquisición de activos no financieros
2. Otros gastos de capital	2	0	1	0	5	3	-4	0	0	1	1	1	27	2. Otros gastos de capital

<sup>1/</sup> Información actualizada al 31 de diciembre de 2015.

Fuente: Ministerio de Economía y Finanzas (MEF).

Elaboración: BCRP, Sucursal Trujillo. Departamento de Estudios Económicos.



ANEXO 15

**ANCASH: GASTOS NO FINANCIEROS DEL GOBIERNO REGIONAL, SEGÚN TIPO DE GASTO <sup>1/</sup>**  
(En millones de nuevos soles)

TIPO DE GASTO	2014	2015												TIPO DE GASTO
	DIC	ENE	FEB	MAR	ABR	MAY	JUN	JUL	AGO	SET	OCT	NOV	DIC	
<b>GASTOS NO FINANCIEROS</b>	<b>272</b>	<b>75</b>	<b>62</b>	<b>69</b>	<b>72</b>	<b>78</b>	<b>81</b>	<b>91</b>	<b>82</b>	<b>83</b>	<b>92</b>	<b>91</b>	<b>175</b>	<b>GASTOS NO FINANCIEROS</b>
<b>a. GASTOS CORRIENTES</b>	<b>215</b>	<b>75</b>	<b>62</b>	<b>67</b>	<b>71</b>	<b>72</b>	<b>75</b>	<b>88</b>	<b>79</b>	<b>79</b>	<b>87</b>	<b>85</b>	<b>147</b>	<b>a. GASTOS CORRIENTES</b>
1. Personal y obligaciones sociales	140	61	49	49	52	52	55	65	56	56	62	58	83	1. Personal y obligaciones sociales
2. Pensiones y otras prestaciones sociales	32	10	7	7	7	7	7	9	8	8	8	7	12	2. Pensiones y otras prestaciones sociales
3. Bienes y servicios	32	3	6	11	9	12	13	12	15	14	17	19	50	3. Bienes y servicios
4. Donaciones y transferencias	0	0	0	0	0	0	0	0	0	0	0	0	0	4. Donaciones y transferencias
5. Otros gastos	10	0	0	0	2	0	0	1	1	1	0	1	2	5. Otros gastos
<b>b. GASTOS DE CAPITAL</b>	<b>57</b>	<b>1</b>	<b>0</b>	<b>2</b>	<b>2</b>	<b>7</b>	<b>6</b>	<b>3</b>	<b>3</b>	<b>3</b>	<b>5</b>	<b>6</b>	<b>29</b>	<b>b. GASTOS DE CAPITAL</b>
1. Adquisición de activos no financieros	57	1	0	2	2	7	6	3	3	3	5	6	29	1. Adquisición de activos no financieros
2. Otros gastos de capital	0	0	0	0	0	0	0	0	0	0	0	0	0	2. Otros gastos de capital

<sup>1/</sup> Información actualizada al 31 de diciembre de 2015.

Fuente: Ministerio de Economía y Finanzas (MEF).

Elaboración: BCRP, Sucursal Trujillo. Departamento de Estudios Económicos.



ANEXO 16

**ANCASH: GASTOS NO FINANCIEROS DE LOS GOBIERNOS LOCALES, SEGÚN TIPO DE GASTO <sup>1/</sup>**  
(En millones de nuevos soles)

TIPO DE GASTO	2014	2015												TIPO DE GASTO
	DIC	ENE	FEB	MAR	ABR	MAY	JUN	JUL	AGO	SET	OCT	NOV	DIC	
<b>GASTOS NO FINANCIEROS</b>	<b>271</b>	<b>8</b>	<b>31</b>	<b>62</b>	<b>60</b>	<b>58</b>	<b>61</b>	<b>129</b>	<b>40</b>	<b>69</b>	<b>78</b>	<b>93</b>	<b>250</b>	<b>GASTOS NO FINANCIEROS</b>
<b>a. GASTOS CORRIENTES</b>	<b>60</b>	<b>7</b>	<b>25</b>	<b>38</b>	<b>31</b>	<b>31</b>	<b>31</b>	<b>42</b>	<b>36</b>	<b>37</b>	<b>39</b>	<b>36</b>	<b>75</b>	<b>a. GASTOS CORRIENTES</b>
1. Personal y obligaciones sociales	11	5	11	11	9	8	8	12	8	8	9	8	14	1. Personal y obligaciones sociales
2. Pensiones y otras prestaciones sociales	5	0	1	1	1	2	2	3	2	3	3	2	7	2. Pensiones y otras prestaciones sociales
3. Bienes y servicios	38	1	13	25	19	20	19	22	23	24	26	24	51	3. Bienes y servicios
4. Donaciones y transferencias	6	0	0	1	1	1	1	5	2	2	1	1	3	4. Donaciones y transferencias
5. Otros gastos	0	0	0	0	0	0	0	0	1	0	0	0	0	5. Otros gastos
<b>b. GASTOS DE CAPITAL</b>	<b>211</b>	<b>0</b>	<b>6</b>	<b>24</b>	<b>29</b>	<b>27</b>	<b>31</b>	<b>87</b>	<b>4</b>	<b>32</b>	<b>38</b>	<b>57</b>	<b>176</b>	<b>b. GASTOS DE CAPITAL</b>
1. Adquisición de activos no financieros	210	0	6	24	29	27	31	82	4	32	38	57	176	1. Adquisición de activos no financieros
2. Otros gastos de capital	0	0	0	0	0	0	0	6	0	0	0	0	0	2. Otros gastos de capital

<sup>1/</sup> Información actualizada al 31 de diciembre de 2015.

Fuente: Ministerio de Economía y Finanzas (MEF).

Elaboración: BCRP, Sucursal Trujillo. Departamento de Estudios Económicos.

