

**BANCO CENTRAL DE RESERVA DEL PERU**  
**SUCURSAL TRUJILLO**



**ANCASH: Síntesis de Actividad Económica**  
**Noviembre 2015<sup>1</sup>**

**Departamento de Estudios Económicos**

*El Banco Central de Reserva del Perú (BCRP) ha considerado presentar un conjunto de indicadores sectoriales de actividad económica con la finalidad de poder realizar el seguimiento del desempeño de la economía departamental. Para el sector real, se ha utilizado el Valor Bruto de Producción a precios del año 2007 para los sectores disponibles. Cabe señalar que a partir de enero 2014, el Instituto Nacional de Estadística (INEI) ha realizado el cambio de año base (de 1994 a 2007) para la construcción del Producto Bruto Interno (PBI) nacional, estando en elaboración la desagregación departamental. En la medida que se publique referida información, el BCRP volvería a elaborar para cada departamento un indicador agregado de actividad económica.*

---

<sup>1</sup> En la elaboración de este informe participaron (en orden alfabético): Iván Cosavalente, Alfredo Miranda, Jonathan Rosas y Eric Torres.

## ÍNDICE

	<i>Página</i>
<b>RESUMEN EJECUTIVO.....</b>	<b>3</b>
<b>I. ACTIVIDAD PRODUCTIVA.....</b>	<b>5</b>
1. Actividad primaria.....	5
1.1 Sector agropecuario.....	5
1.2 Sector pesca .....	6
1.3 Sector minería.....	8
2. Otros indicadores sectoriales.....	9
2.1 Sector manufactura.....	9
2.2 Sector construcción.....	11
2.3 Arribos a los establecimientos de hospedaje.....	11
<b>II. ASPECTOS LABORALES.....</b>	<b>12</b>
1. Empleo .....	12
<b>III. SECTOR EXTERNO.....</b>	<b>14</b>
1. Exportaciones.....	14
<b>IV. CRÉDITOS Y DEPÓSITOS <sup>1/</sup>.....</b>	<b>16</b>
1. Créditos.....	16
2. Depósitos .....	18
<b>V. FINANZAS PÚBLICAS.....</b>	<b>19</b>
1. Gasto corriente no financiero.....	19
2. Gasto de capital .....	19
<b>VI. ANEXOS .....</b>	<b>21</b>

## RESUMEN EJECUTIVO

---

### Principales hechos de importancia

- En la **actividad primaria**, el sector agropecuario, minería y pesca registraron crecimientos de 5,7 por ciento, 15,2 por ciento y 433,4 por ciento respectivamente.
- En lo referente a **otros indicadores de la actividad económica** del departamento, mostraron crecimientos interanuales en noviembre: la producción industrial (19,5 por ciento), el crédito de consumo (12,1 por ciento), el crédito total (10,9 por ciento), el crédito hipotecario (10,0 por ciento), arribos a los establecimientos de hospedaje (7,6 por ciento), así como el empleo en la ciudad de Chimbote (1,4 por ciento). En contraste, mostraron resultados negativos: la inversión pública (-35,3 por ciento), los despachos de cemento (-25,2 por ciento), las exportaciones (-2,2 por ciento) y el empleo en la ciudad de Huaraz (-1,1 por ciento).

### Actividad primaria

- La **actividad agropecuaria** en noviembre creció 5,7 por ciento interanual, debido al crecimiento de los sectores agrícola (6,2 por ciento) y pecuario (4,8 por ciento). En lo que va del año, el sector acumuló un crecimiento de 6,6 por ciento.
- En noviembre, la **pesca** creció 433,4 por ciento respecto a similar mes de 2014 impulsada por el alto nivel de desembarque de anchoveta (81,7 mil Tm.) para la industria de harina y aceite; así como por la mayor pesca de diversas especies para el consumo humano directo (74,6 por ciento). De enero a noviembre, el sector se expandió en 24,9 por ciento.
- La **actividad minera** registró en noviembre un crecimiento de 15,2 por ciento interanual, con lo cual mantiene por noveno mes consecutivo resultados positivos. La mayor producción de cobre (14,0 por ciento), molibdeno (186,3 por ciento) y plata (30,2 por ciento), obedece principalmente a los mejores resultados obtenidos por la empresa Antamina, ante el mayor volumen de mineral extraído. Entre enero y noviembre de 2015, la actividad minera acumuló un crecimiento interanual de 11,8 por ciento.

### Otros indicadores de actividad económica

- En noviembre, la **producción manufacturera** creció 19,5 por ciento interanual determinado por el dinamismo de la industria primaria que alcanzó una expansión de 140,4 por ciento. De enero a noviembre, la manufactura creció 3,3 por ciento.
- En el sector construcción, los **despachos de cemento** disminuyeron en noviembre 25,2 por ciento respecto a similar mes de 2014 y acumulan de enero a noviembre una reducción de 24,2 por ciento.
- Los **arribos a los establecimientos de hospedaje** aumentaron en noviembre 7,6 por ciento interanual, con incrementos de los arribos nacionales y extranjeros (7,2 por ciento y 29,6 por ciento, respectivamente).
- Las **exportaciones** de Ancash sumaron US\$ 238 millones en noviembre, menores en 2,2 por ciento comparado con igual mes de 2014. Las tradicionales disminuyeron 3,1 por ciento, mientras que las no tradicionales aumentaron 20,8 por ciento respectivamente.
- El saldo del **crédito directo total** a noviembre (S/. 3 212 millones) registró un crecimiento interanual de 10,9 por ciento. Los saldos del crédito de **consumo** e **hipotecario** crecieron en 12,1 por ciento y 10,0 por ciento, respectivamente.
- La **inversión pública** del Gobierno General en Ancash registrada en noviembre (S/. 83 millones) mostró una caída interanual de 35,3 por ciento, en términos reales, debido

principalmente, a la menor ejecución de obras de los gobiernos locales (-46,7 por ciento) y del Gobierno Regional (-8,2 por ciento).

**CUADRO N° 01**  
**ÁNCASH: OTROS INDICADORES DE ACTIVIDAD ECONÓMICA**  
 (Variación % respecto a similar mes del año anterior)

	Jun.15	Jul.15	Ago.15	Set.15	Oct.15	Nov.15
Producción industrial <sup>1/</sup>	↓ -28,9	↓ -9,2	↑ 12,0	↑ 4,4	↓ -5,4	↑ 19,5
Despacho de cemento <sup>1/</sup>	↓ -28,9	↓ -33,6	↓ -18,7	↓ -23,4	↓ -25,9	↓ -25,2
Arribos a los establecimientos de hospedaje	↓ -1,0	↑ 4,1	↑ 7,1	↑ 4,2	↑ 9,2	↑ 7,6
Empleo formal urbano - Ciudad de Chimbote <sup>2/</sup>	↓ -3,6	↓ -7,4	↓ -4,8	↓ -2,1	↑ 1,4	↑ 1,4
Empleo formal urbano - Ciudad de Huaraz <sup>2/</sup>	↓ -2,1	↓ -1,3	↓ -1,5	↓ -7,0	↓ -0,9	↓ -1,1
Exportaciones	↑ 19,2	↓ -7,6	↓ -2,3	↓ -11,0	↓ -2,0	↓ -2,2
Crédito total	↑ 12,5	↑ 11,4	↑ 12,9	↑ 12,4	↑ 12,3	↑ 10,9
Crédito de consumo	↑ 13,9	↑ 13,7	↑ 14,0	↑ 13,7	↑ 13,3	↑ 12,1
Crédito hipotecario	↑ 12,8	↑ 12,4	↑ 12,2	↑ 11,8	↑ 11,7	↑ 10,0
Inversión pública <sup>1/</sup>	↓ -10,5	↓ -22,8	↓ -58,0	↓ -66,2	↓ -48,4	↓ -35,3

1/ En términos reales.

2/ En empresas de 10 y más trabajadores localizadas en la ciudad de Trujillo.

Fuentes: BCRP - Sucursal Trujillo, SUNAT, MINCETUR, SBS, MTPE y MEF.

## I. ACTIVIDAD PRODUCTIVA

### 1. Actividad primaria

#### 1.1 Sector agropecuario

- La actividad agropecuaria en noviembre creció 5,7 por ciento interanual, debido al crecimiento de los sectores agrícola (6,2 por ciento) y pecuario (4,8 por ciento). En lo que va del año, el sector acumuló un crecimiento de 6,6 por ciento.
- El crecimiento del subsector agrícola se debió a la mayor producción de cultivos orientados al mercado interno (19,6 por ciento), que refleja la mayor producción de maíz amiláceo (115,2 por ciento), papa (45,2 por ciento) y camote (34,0 por ciento); los cultivos maíz amiláceo y camote por mayores cosechas, papa por mayores cosechas y un mejor rendimiento en campo. Por el contrario, el grupo de cultivos orientados al mercado externo y agroindustria registraron una caída (-4,4 por ciento); como resultado de a la menor producción de palta (-70,8 por ciento) y maíz amarillo duro (-38,5 por ciento), ambos por menores cosechas.

**CUADRO N° 02**  
**ÁNCASH: SECTOR AGROPECUARIO <sup>1/</sup>**  
(Miles de toneladas)

Subsectores	Estructura Porcentual 2013 <sup>2/</sup>	Noviembre				Enero - Noviembre			
		2014	2015	Var.%	Contribución %	2014	2015	Var.%	Contribución %
<b>AGRÍCOLA</b>	<b>65,1</b>			<b>6,2</b>	<b>3,9</b>			<b>8,7</b>	<b>5,7</b>
<b>Orientada al mercado externo y agroindustria <sup>2/</sup></b>	<b>26,4</b>			<b>-4,4</b>	<b>-1,6</b>			<b>12,8</b>	<b>3,4</b>
Caña de azúcar	7,0	84,8	98,7	16,4	1,7	568,1	573,5	16,2	1,1
Maíz amarillo duro	6,8	11,5	7,1	-38,5	-6,2	76,0	82,0	23,3	1,9
Espárrago	6,4	1,0	1,7	68,8	4,5	6,8	12,6	24,0	1,3
Palta	4,2	0,9	0,3	-70,8	-1,7	3,6	5,3	-6,1	-0,3
Algodón rama	2,1	0,0	0,0	-	-	17,0	8,2	-37,9	-0,6
<b>Orientada al mercado interno <sup>2/</sup></b>	<b>38,7</b>			<b>19,6</b>	<b>5,5</b>			<b>5,9</b>	<b>2,4</b>
Papa	6,7	1,2	1,7	45,2	0,5	106,5	102,1	11,2	0,8
Arroz cáscara	6,3	0,0	0,0	-	-	23,2	20,4	-12,8	-0,9
Maíz choclo	4,6	1,5	1,6	6,0	0,1	45,1	49,6	3,3	0,1
Alfalfa	3,4	17,5	18,0	2,8	0,1	154,6	161,3	5,1	0,2
Trigo	2,1	0,0	0,0	-	-	19,4	19,0	-12,3	-0,3
Maíz amiláceo	2,1	0,0	0,0	115,2	0,1	13,4	12,8	10,4	0,2
Camote	1,5	1,8	2,4	34,0	0,6	9,3	9,3	-22,1	-0,4
Cebada grano	0,9	0,0	0,0	-	-	12,2	11,0	-12,5	-0,1
Mango	0,7	0,0	0,0	-	-	5,6	7,0	-16,1	-0,1
Frijol grano seco	0,4	0,1	0,0	-67,9	-0,2	3,2	2,7	6,8	0,0
Arveja grano seco	0,4	0,0	0,0	-	-	1,8	2,5	-2,6	0,0
Zapallo	0,6	1,5	1,2	-17,2	-0,2	6,0	9,3	-13,3	-0,1
<b>PECUARIA</b>	<b>34,9</b>			<b>4,8</b>	<b>1,8</b>			<b>2,5</b>	<b>0,8</b>
Carne de ave <sup>3/</sup>	19,4	1,7	1,9	9,5	1,6	16,5	19,0	2,9	0,5
Carne de vacuno <sup>3/</sup>	9,5	0,7	0,7	1,2	0,1	6,3	6,6	3,3	0,3
Leche	2,0	1,4	1,3	-5,6	-0,1	16,5	16,3	-10,5	-0,2
Huevo	1,9	0,1	0,1	9,1	0,1	2,3	2,8	6,9	0,0
Carne de ovino <sup>3/</sup>	1,1	0,1	0,1	2,4	0,1	0,9	1,0	4,7	0,1
<b>SECTOR AGROPECUARIO</b>	<b>100,0</b>			<b>5,7</b>	<b>5,7</b>			<b>6,6</b>	<b>6,6</b>

Nota: Debido al redondeo de los datos parciales, los totales pueden diferir de la suma de las partes.

1/ Cifras preliminares.

2/ A precios de 2007.

3/ Peso neto.

Fuente: Ministerio de Agricultura y Riego.

Elaboración: BCRP, Sucursal Trujillo. Departamento de Estudios Económicos.

- El crecimiento interanual de la actividad pecuaria (4,8 por ciento) reflejó la mayor producción de carne de ave (9,5 por ciento), huevo (9,1 por ciento), carne de ovino (2,4 por ciento) y carne de vacuno (1,2 por ciento).

- En cuanto al avance de las siembras, correspondiente a los cuatro primeros meses de la actual campaña agrícola 2015-2016, se ha instalado un total de 35,7 mil hectáreas, área ligeramente mayor en 0,9 por ciento respecto a la ejecutada en igual periodo de la anterior campaña. Entre los cultivos que registraron las mayores superficies sembradas, en términos absolutos, es notorio el arroz (2 015 has.).

**CUADRO N° 03**  
**ÁNCASH: SUPERFICIE SEMBRADA <sup>1/</sup>**  
(Hectáreas)

	Campaña agrícola <sup>2/</sup>		Variación	
	2014/2015	2015/2016	Absoluta	Porcentual
<b>CULTIVOS TRANSITORIOS</b>	<b>35 269</b>	<b>35 568</b>	<b>300</b>	<b>0,8</b>
Algodón	10	0	- 10	-100,0
Arroz	2 975	4 990	2 015	67,7
Cebada	145	159	14	9,7
Frijol grano seco	702	568	- 134	-19,1
Maíz amarillo duro	3 708	4 479	771	20,8
Maíz amiláceo	8 896	8 106	- 790	-8,9
Papa	9 792	9 335	- 457	-4,7
Trigo	129	294	165	127,9
Otros	8 912	7 637	-1 275	-14,3
<b>CULTIVOS PERMANENTES</b>	<b>113</b>	<b>114</b>	<b>1</b>	<b>1,3</b>
Caña de azúcar	113	114	1	1,3
<b>Total</b>	<b>35 381</b>	<b>35 682</b>	<b>301</b>	<b>0,9</b>

<sup>1/</sup> Cifras preliminares.

<sup>2/</sup> De agosto a noviembre.

Fuente: Gerencia Regional de Agricultura- Ancash.

Elaboración: BCRP, Sucursal Trujillo. Departamento de Estudios Económicos.

## 1.2 Sector pesca

- En noviembre, la actividad pesquera presentó un significativo repunte al registrar una tasa de crecimiento interanual de 433,4 por ciento, impulsada por el alto nivel de desembarque de anchoveta (81,7 mil Tm.) para la industria de harina y aceite; sin embargo, esta tasa de crecimiento refleja un efecto estadístico base, dado que en igual mes de 2014 no hubo pesca de este recurso por cancelación de la segunda temporada de pesca, ante la alta presencia de ejemplares juveniles (94,0 por ciento) en el *stock* de la referida zona. Cabe señalar, que a partir del día 17 del presente mes se inició la segunda temporada de pesca del recurso anchoveta en la zona norte-centro, autorizada por R.M. N° 369-2015-PRODUCE.
- También incidió en la expansión del sector, pero en menor medida, la mayor pesca de diversas especies para el consumo humano directo (74,6 por ciento) en sus tres orientaciones: elaboración de congelado (128,9 por ciento), para la industria de enlatado (84,2 por ciento) y para el consumo en estado fresco (7,7 por ciento).
- Entre enero y noviembre, la actividad pesquera acumuló una tasa de crecimiento de 24,9 por ciento al compararla con análogo periodo de 2014, básicamente, por la mayor pesca industrial de anchoveta (76,6 por ciento), que compensó la reducción de la pesca para el consumo humano directo (-5,7 por ciento).

**CUADRO N° 04**  
**ÁNCASH: SECTOR PESQUERO <sup>1/</sup>**  
(En toneladas)

	Noviembre			Enero - Noviembre		
	2014	2015	Var.% <sup>2/</sup>	2014	2015	Var.% <sup>2/</sup>
<b>Consumo Humano Directo</b>	<b>3 638</b>	<b>6 235</b>	<b>74,6</b>	<b>86 253</b>	<b>83 425</b>	<b>-5,7</b>
. Fresco	984	1 060	7,7	15 821	14 704	-7,1
. Congelado	640	1 465	128,9	15 128	9 891	-34,6
. Conservas	2 014	3 710	84,2	55 304	58 830	6,4
<b>Consumo Industrial</b>	<b>0</b>	<b>81 730</b>	<b>0,0</b>	<b>317 528</b>	<b>560 752</b>	<b>76,6</b>
. Anchoqueta	0	81 730	0,0	317 528	560 752	76,6
. Otras Especies	0	0	0,0	0	0	0,0
<b>SECTOR PESCA</b>			<b>433,4</b>			<b>24,9</b>

1/ Cifras preliminares.

2/ Variación a precios de 2007.

Fuente: Ministerio de la Producción.

Elaboración: BCRP, Sucursal Trujillo. Departamento de Estudios Económicos.

- Con relación a la temperatura superficial del mar (TSM), frente al litoral del puerto de Chimbote, medida por IMARPE, se registró en noviembre de 2015 un valor promedio de 21,1°C, superior en 1,9°C (anomalía positiva) respecto de su nivel histórico normal (19,2°C), siendo el séptimo mes consecutivo que la TSM registra valores superiores a sus históricos normales, lo cual responde al arribo de masas de agua caliente (ondas Kelvin). Cabe señalar que en igual mes de 2014, la TSM fue similar a su patrón histórico normal (19,2°C), no registrando desviación alguna.
- El precio promedio de la harina de pescado en diciembre (US\$ 1 727 por tonelada) disminuyó en 1,2 por ciento respecto al mes anterior, del mismo modo, frente a diciembre de 2014, la cotización promedio fue menor en 25,4 por ciento.

**GRÁFICO N° 01**  
**COTIZACIÓN INTERNACIONAL DE HARINA DE PESCADO**  
(Hamburgo - US\$/TM)

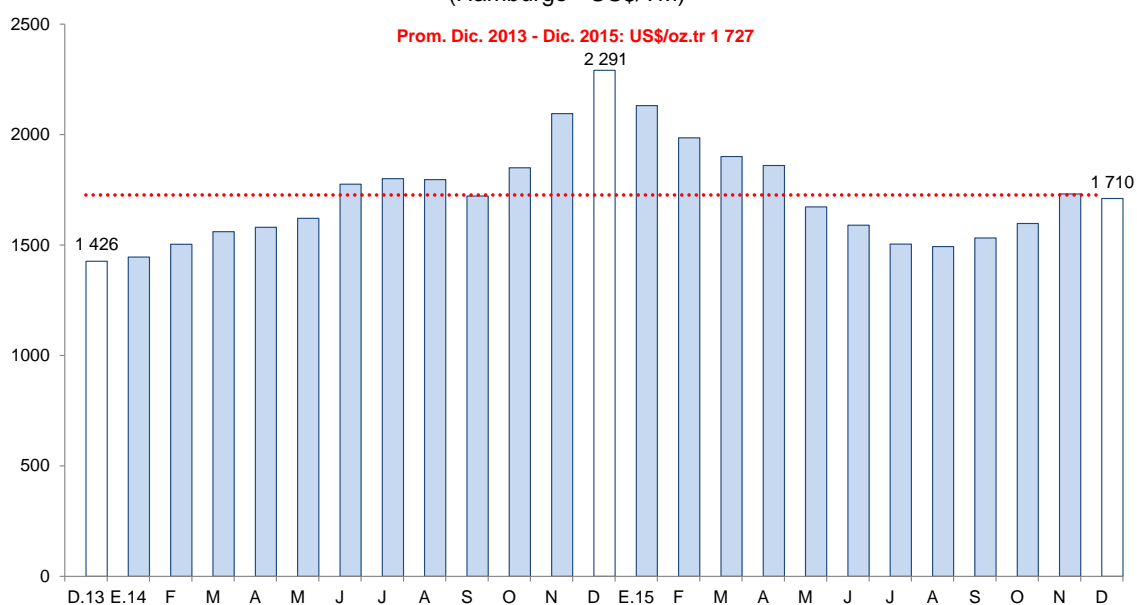

Fuente: Reuters y Bloomberg.

### 1.3 Sector minería

- La actividad minera registró en noviembre un crecimiento de 15,2 por ciento interanual, con lo cual mantiene por noveno mes consecutivo resultados positivos. Esta expansión se sustenta en la significativa extracción de cobre (14,0 por ciento), con una contribución de 9,5 puntos porcentuales al resultado del sector. Asimismo, aumentó la producción de plata, molibdeno, oro y plomo, pero sus aportes al crecimiento del sector fueron menores.
- La mayor producción de cobre (14,0 por ciento), molibdeno (186,3 por ciento) y plata (30,2 por ciento), obedece principalmente a los mejores resultados obtenidos por la empresa Antamina, ante el mayor volumen de mineral extraído. En cuanto al oro (219,4 por ciento), la expansión responde al incremento de la producción de la empresa Barrick Misquichilca, por el efecto favorable de su unidad Pierina.
- Entre enero y noviembre de 2015, la actividad minera acumuló un crecimiento interanual de 11,8 por ciento, como resultado del aumento de la producción de oro (181,7 por ciento), molibdeno (32,5 por ciento) y plata (23,7 por ciento).

**CUADRO N° 05  
SECTOR MINERÍA <sup>1/</sup>**

(Variación % real respecto a similar periodo del año anterior)

Estructura Porcentual 2013 <sup>2/</sup>	Noviembre			Enero - Noviembre			
	2015	Var.%	Contribución %	2015	Var.%	Contribución %	
Cobre (TMF)	64,1	38 950	14,0	9,5	379 829	9,9	6,6
Zinc (TMF)	20,4	28 646	-0,1	0,0	317 635	9,8	2,2
Plata (Onzas troy)	6,3	1 930 747	30,2	2,0	19 368 307	23,7	1,6
Oro (Onzas troy)	1,6	8 394	219,4	1,4	42 921	181,7	0,7
Molibdeno (TMF)	6,6	147	186,3	2,0	1 844	32,5	0,9
Plomo (TMF)	0,9	2 523	22,2	0,3	17 858	-10,5	-0,1
<b>SECTOR MINERÍA <sup>2/</sup></b>	<b>100,0</b>		<b>15,2</b>	<b>15,2</b>		<b>11,8</b>	<b>11,8</b>

<sup>1/</sup> Cifras preliminares.

<sup>2/</sup> A precios de 2007.

Fuente: Ministerio de Energía y Minas.

Elaboración: BCRP, Sucursal Trujillo. Departamento de Estudios Económicos.

**GRÁFICO N°02  
CRECIMIENTO DE LA PRODUCCIÓN MINERA**  
(Variación % real respecto a similar mes del año anterior)

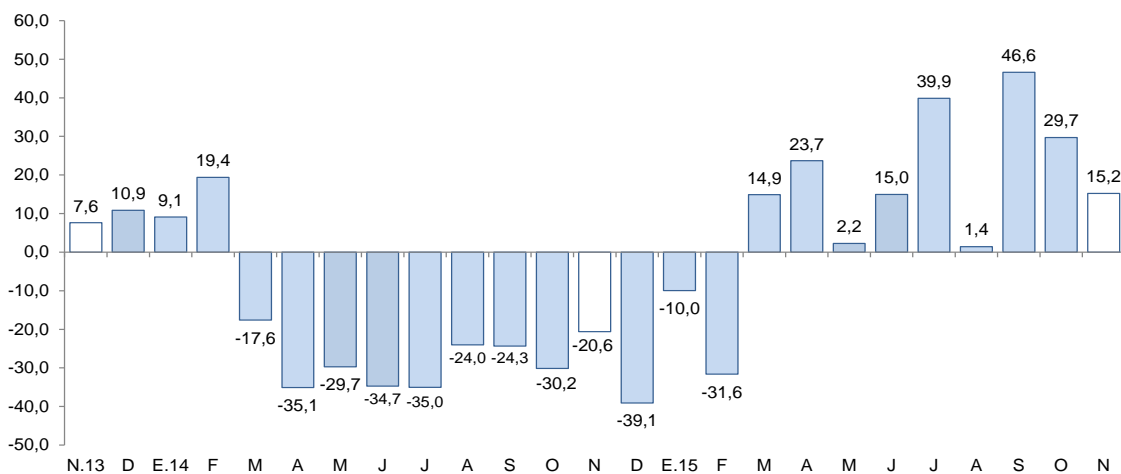

Fuente: MINEM.

Elaboración: BCRP, Sucursal Trujillo, Departamento de Estudios Económicos.





- En diciembre, el precio promedio del cobre (US\$ 4 630,7/TM.) es inferior en 3,7 por ciento respecto a la cotización de noviembre (US\$ 4 808,2/TM.). Las presiones a la baja se explicaron por perspectivas de una menor demanda de China y por señales de un mercado sobreabastecido, limitado por recortes de producción anunciados por fundiciones chinas.
- Por su parte, la cotización promedio del zinc en diciembre (US\$ 1 522,8/TM.) disminuyó en 3,9 por ciento respecto a noviembre (US\$ 1 585,4/TM.). La caída del precio se asoció a una débil demanda de China y a datos de superávit en el mercado global de zinc refinado durante enero-octubre.

**GRÁFICO N° 03**  
**COTIZACIÓN INTERNACIONAL DE COBRE Y ZINC**  
(London Metal Exchange - US\$/TM)

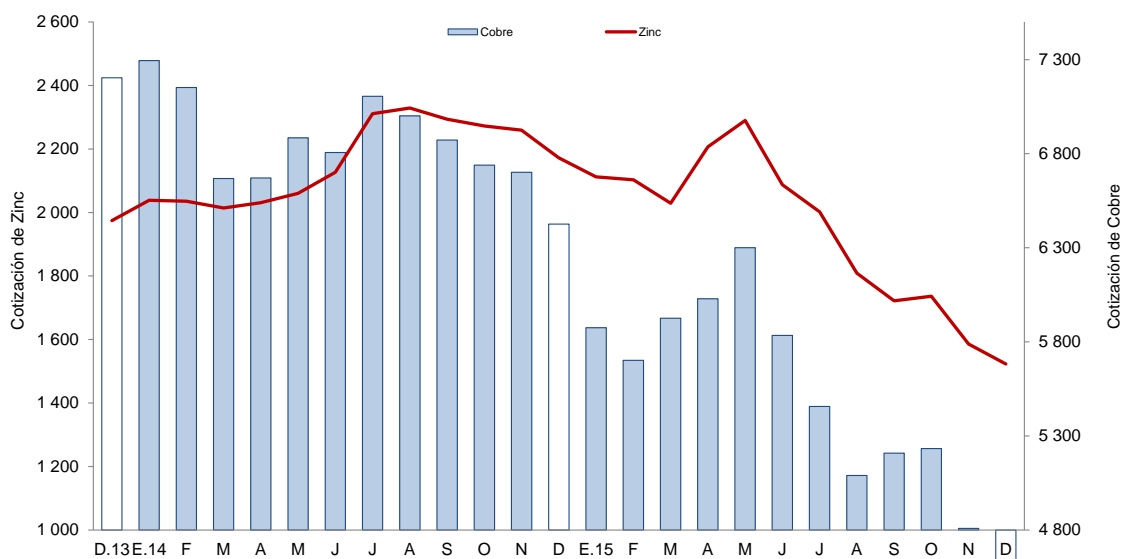

Fuente: Bloomberg.

## 2. Otros indicadores sectoriales

### 2.1 Sector manufactura

- En noviembre, la manufactura creció 19,5 por ciento respecto a similar mes de 2014, siendo determinante la mayor actividad de la industria primaria al presentar una tasa de crecimiento de 140,4 por ciento. La industria no primaria, por el contrario, cayó 12,3 por ciento, restando dinamismo al sector.
- De enero a noviembre el sector acumuló una expansión de 3,3 por ciento por la mayor actividad de la industria primaria (13,8 por ciento) que compensó el retroceso de la industria no primaria (-1,6 por ciento).

**CUADRO N° 06**  
**ÁNCASH: SECTOR MANUFACTURA 1/**  
 (Variación % real respecto a similar periodo del año anterior)

Ramas de actividad	Estructura porcentual 2013 2/	Noviembre		Enero - Noviembre	
		Var.%	Contribución 3/	Var.%	Contribución 3/
<b>MANUFACTURA PRIMARIA</b>	<b>50,5</b>	<b>140,4</b>	<b>29,3</b>	<b>13,8</b>	<b>4,4</b>
Harina y aceite de pescado	28,2	-	0,0	62,8	4,9
Conservas y productos congelados de pescado	13,3	97,5	5,5	-12,4	-1,8
Azúcar	8,9	11,5	1,7	12,9	1,3
<b>MANUFACTURA NO PRIMARIA</b>	<b>49,5</b>	<b>-12,3</b>	<b>-9,7</b>	<b>-1,6</b>	<b>-1,1</b>
<b>Alimentos y Bebidas</b>	<b>4,3</b>	<b>1,9</b>	<b>0,0</b>	<b>-13,3</b>	<b>-0,7</b>
Hortalizas/Frutas congeladas	1,5	49,5	0,5	-1,8	0,0
Arroz pilado	2,5	0,0	0,0	-12,8	-0,4
Alcohol etílico	0,3	-100,0	-0,5	-77,9	-0,3
<b>Sustancias y Productos Químicos</b>	<b>7,5</b>	<b>0,7</b>	<b>0,1</b>	<b>19,4</b>	<b>1,8</b>
Oxígeno	6,4	1,4	0,2	23,2	1,9
Nitrógeno	0,9	-3,1	0,0	-9,4	-0,1
Acetileno	0,2	-14,9	0,0	-7,7	0,0
<b>Fabricación Metales Básicos</b>	<b>37,7</b>	<b>-15,1</b>	<b>-9,9</b>	<b>-4,1</b>	<b>-2,2</b>
Productos siderúrgicos	37,7	-15,1	-9,9	-4,1	-2,2
<b>SECTOR MANUFACTURA</b>	<b>100,0</b>	<b>19,5</b>	<b>19,5</b>	<b>3,3</b>	<b>3,3</b>

1/ Cifras preliminares.

2/ A precios de 1994.

3/ En puntos porcentuales.

Fuente: Ministerio de Agricultura y Riego y empresas industriales.

Elaboración: BCRP, Sucursal Trujillo. Departamento de Estudios Económicos.

- El avance de la **manufactura primaria** registrado en el mes (140,4 por ciento) refleja la mayor producción de harina y aceite de pescado por un efecto base estadístico, dado que en igual mes de 2014 no hubo pesca de anchoveta. En tanto, la producción conservas y productos congelados de pescado, como la de azúcar aumentaron en 97,5 por ciento y 11,5 por ciento, respectivamente.
- En el transcurso de enero a noviembre, la industria primaria acumuló una tasa de crecimiento interanual de 13,8 por ciento debido a la mayor producción tanto de harina y aceite de pescado (62,8 por ciento) como de azúcar (12,9 por ciento).
- La **manufactura no primaria** disminuyó 12,3 por ciento en noviembre, determinado por la industria siderúrgica cuyo nivel de producción se redujo en 15,1 por ciento ante la menor demanda de hierro de construcción; esta industria contribuye con el 80,0 por ciento a la formación del Valor Bruto de Producción del subsector. El resto de ramas industriales, por el contrario, aumentaron sus niveles de producción atenuando la caída del sub sector: alimentos y bebidas, así como sustancias y productos químicos crecieron en 1,9 por ciento y 0,7 por ciento, respectivamente.

**GRÁFICO N° 04**  
**ÁNCASH: EVOLUCIÓN DE LA PRODUCCIÓN MANUFACTURERA NO PRIMARIA**  
 (Variación % real respecto a similar mes del año anterior)

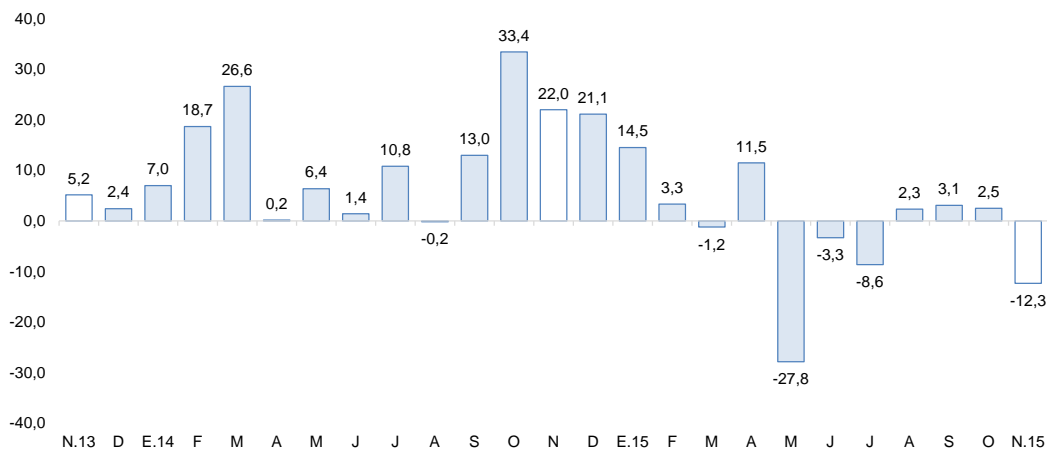

Fuente: Ministerio de Agricultura y Riego y empresas industriales.

Elaboración: BCRP, Sucursal Trujillo, Departamento de Estudios Económicos.

- Durante el periodo enero-noviembre, el subsector no primario registró una moderada caída de 1,6 por ciento interanual, al contraerse la industria de alimentos y bebidas (-13,3 por ciento) y de fabricación de metales básicos (-4,1 por ciento).

## 2.2 Sector construcción

- Los **despachos de cemento** continuaron descendiendo por once meses consecutivos. En noviembre disminuyeron 25,2 por ciento interanual, a diferencia de lo registrado en igual mes de 2014 en que los despachos aumentaron 18,0 por ciento; esto refleja el menor gasto público, la ausencia de inversión privada en proyectos inmobiliarios y la baja actividad de la construcción en pequeña escala (autoconstrucción). Entre enero y noviembre, los despachos de cemento presentan una disminución de 24,2 por ciento respecto a igual periodo de 2014.

**GRÁFICO N° 05**  
**ÁNCASH: EVOLUCIÓN DE DESPACHOS DE CEMENTO**  
(Variación % real respecto a similar mes del año anterior)

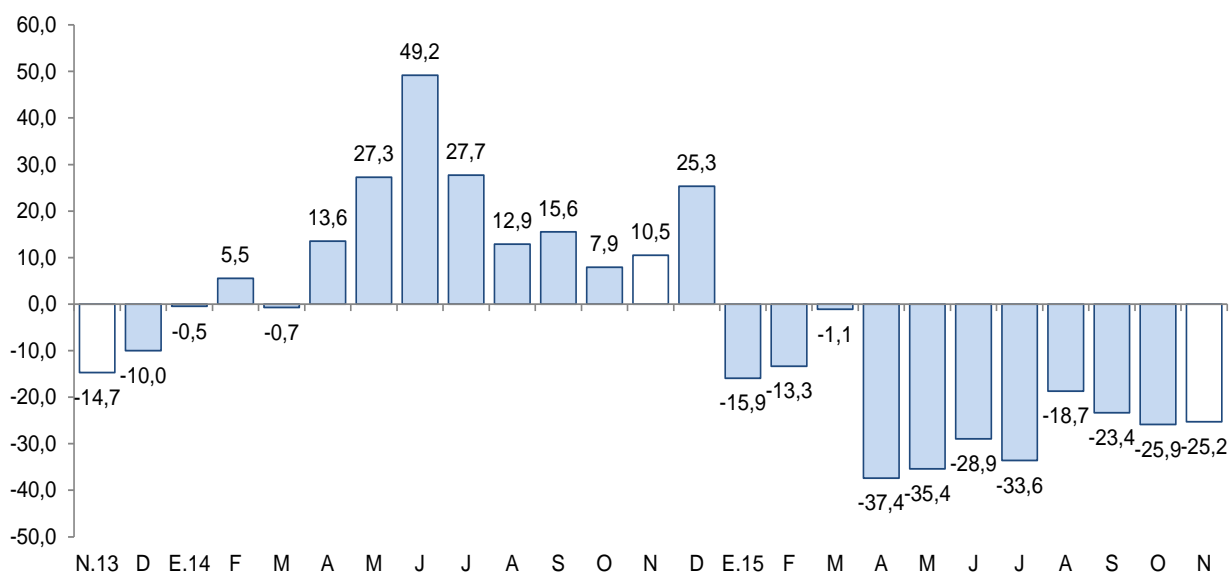

Fuente: Cementos Pacasmayo S.A.A.

## 2.3 Arribos a los establecimientos de hospedaje

- En noviembre se registraron 89 mil arribos en los establecimientos de hospedaje, lo que representa un aumento del 7,6 por ciento, respecto a noviembre del 2014. Los arribos de visitantes nacionales y extranjeros aumentaron 7,2 por ciento y 29,6 por ciento interanual, respectivamente.
- En el periodo de enero a noviembre, los arribos de visitantes extranjeros han tenido un aumento acumulado del 23,9 por ciento. Contrariamente, en el mismo periodo los arribos de visitantes nacionales acumularon una caída del 0,4 por ciento interanual, comparado con el mismo periodo del año 2014.

**GRÁFICO N° 06**  
**ÁNCASH: EVOLUCIÓN DE ARRIBOS A ESTABLECIMIENTOS DE HOSPEDAJE**  
 (Variación %)

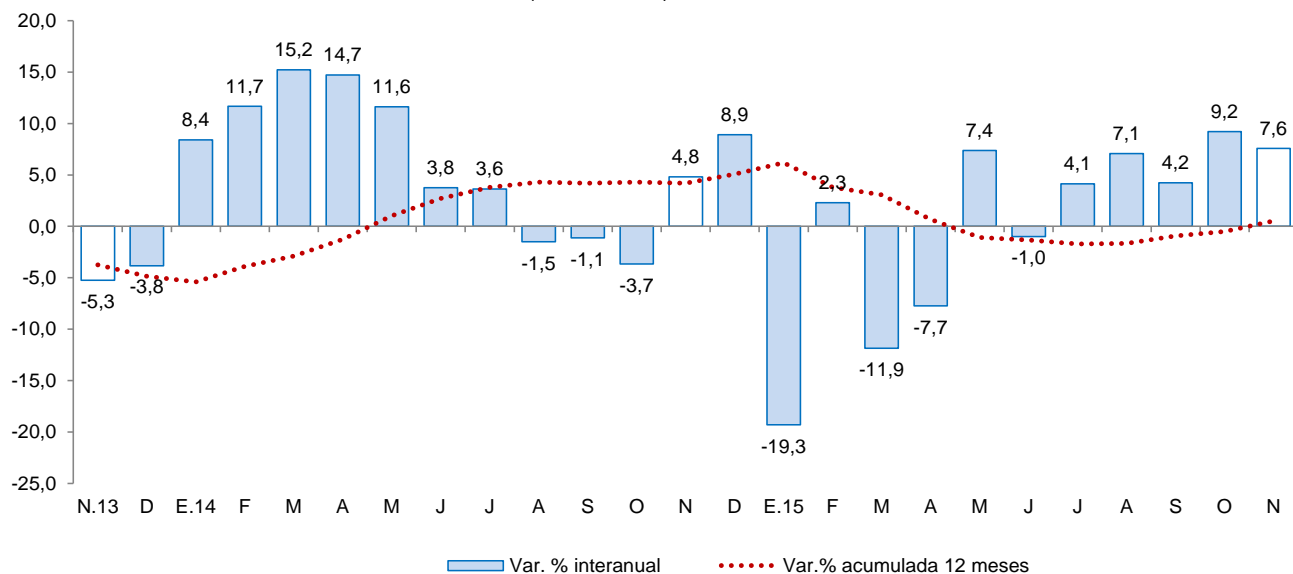

Fuente: Encuesta Mensual de Establecimiento de Hospedajes Temporal - MINCETUR.

## II. ASPECTOS LABORALES

### 1. Empleo

- El empleo en la ciudad de Chimbote en empresas privadas formales con 10 y más trabajadores aumentó en noviembre 1,4 por ciento interanual. La expansión se generó en los sectores extractivo (15,3 por ciento) y servicios (3,3 por ciento). Mientras que los sectores transportes, almacenes y comunicaciones, así como comercio e industria manufacturera cayeron -3,7 por ciento, -0,3 por ciento y -0,1 por ciento, respectivamente.
- En el periodo de enero a noviembre de 2015, el empleo acumuló una caída de 3,9 por ciento interanual, explicada por la contracción en los sectores de transportes, almacenes y comunicaciones (-23,2 por ciento), industria manufacturera (-8,5 por ciento) y comercio (-1,3 por ciento). No obstante, el crecimiento de los sectores servicios (3,9 por ciento) y extractivo (3,6 por ciento) atenuó el resultado.

**CUADRO N° 07**  
**CIUDAD DE CHIMBOTE: ÍNDICE MENSUAL DE EMPLEO EN EMPRESAS PRIVADAS FORMALES**  
**DE 10 Y MÁS TRABAJADORES POR RAMA DE ACTIVIDAD ECONÓMICA <sup>1/</sup>**  
 (Octubre 2010=100)

	Noviembre			Enero - Noviembre		
	2014	2015	Var. %	2014	2015	Var. %
Extractiva <sup>2/</sup>	131,2	151,2	15,3	165,1	171,1	3,6
Industria manufacturera	72,6	72,5	-0,1	80,5	73,6	-8,5
Comercio	114,7	114,4	-0,3	116,5	115,0	-1,3
Transp., almac., y comun.	82,1	79,1	-3,7	103,7	79,7	-23,2
Servicios <sup>3/</sup>	125,1	129,2	3,3	115,2	119,7	3,9
<b>Total</b>	<b>94,9</b>	<b>96,2</b>	<b>1,4</b>	<b>98,8</b>	<b>94,9</b>	<b>-3,9</b>

Nota: La información corresponde al primer día de cada mes.

1/ Cifras preliminares.

2/ Conformada por las subramas agricultura, pesca y minería.

3/ Conformada por las subramas servicios prestados a empresas, restaurantes y hoteles, establecimientos financieros, enseñanza, servicios sociales y comunales; y electricidad, gas y agua.

Fuente: MTPE – Encuesta Nacional de Variación Mensual del Empleo (ENVME).

Elaboración: BCRP, Sucursal Trujillo. Departamento de Estudios Económicos.

**GRÁFICO N° 07**  
**CIUDAD DE CHIMBOTE: EVOLUCIÓN DEL EMPLEO FORMAL URBANO EN EMPRESAS DE 10 Y MÁS**  
**TRABAJADORES**  
 (Variación % respecto a similar mes del año anterior)

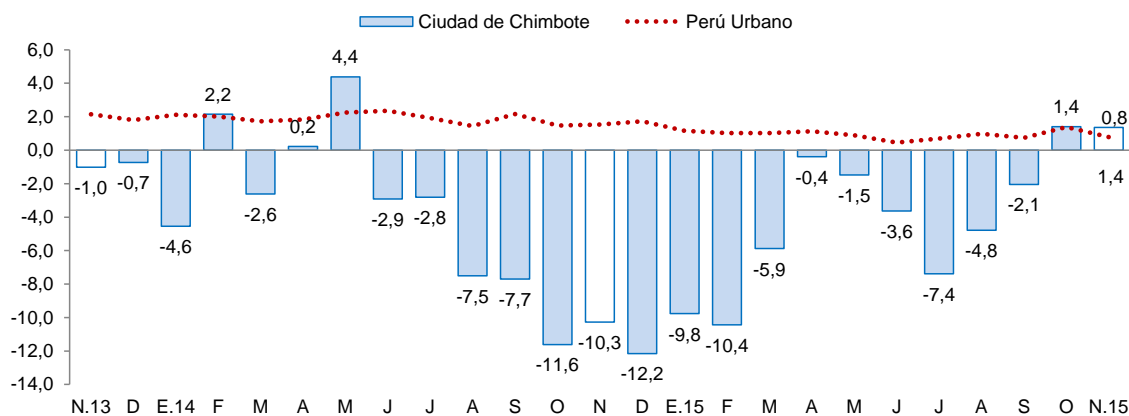

Fuente: MTPE.

- El empleo en la **ciudad de Huaraz** en empresas privadas formales con 10 y más trabajadores disminuyó en noviembre 1,1 por ciento interanual. El retroceso se registró en los sectores servicios (-3,9 por ciento) y extractivo (-3,8 por ciento); no obstante, el sector comercio creció 7,9 por ciento y transportes, almacenes y comunicaciones en 0,6 por ciento.
- En el periodo de enero – noviembre de 2015, el empleo acumuló una contracción de 3,5 por ciento interanual por la caída en la actividad extractiva (-14,3 por ciento) y servicios (-4,8 por ciento). Compensaron parcialmente la caída, la expansión registrada en los sectores transportes, almacenamiento y comunicaciones (12,1 por ciento) y comercio (5,4 por ciento).

**CUADRO N° 08**  
**CIUDAD DE HUARAZ: ÍNDICE MENSUAL DE EMPLEO EN EMPRESAS PRIVADAS FORMALES DE 10 Y MÁS TRABAJADORES POR RAMA DE ACTIVIDAD ECONÓMICA <sup>1/</sup>**

	Noviembre			Enero - Noviembre		
	2014	2015	Var.%	2014	2015	Var.%
Extractiva <sup>2/</sup>	55,7	53,6	-3,8	57,0	48,9	-14,3
Industria manufacturera	-	-	-	-	-	-
Comercio	100,9	108,9	7,9	101,3	106,8	5,4
Transp., almac., y comun.	145,9	146,7	0,6	134,9	151,2	12,1
Servicios <sup>3/</sup>	137,4	132,0	-3,9	125,5	119,6	-4,8
<b>Total</b>	<b>104,9</b>	<b>103,8</b>	<b>-1,1</b>	<b>99,9</b>	<b>96,5</b>	<b>-3,5</b>

Nota: La información corresponde al primer día de cada mes.

1/ Cifras preliminares.

2/ Conformada por las subramas agricultura, pesca y minería.

3/ Conformada por las subramas servicios prestados a empresas, restaurantes y hoteles, establecimientos financieros, enseñanza, servicios sociales y comunales; y electricidad, gas y agua.

Fuente: MTPE – Encuesta Nacional de Variación Mensual del Empleo (ENVME).

Elaboración: BCRP, Sucursal Trujillo. Departamento de Estudios Económicos.

**GRÁFICO N° 08**  
**CIUDAD DE HUARAZ: EVOLUCIÓN DEL EMPLEO FORMAL URBANO EN EMPRESAS DE 10 Y MÁS TRABAJADORES**  
 (Variación % respecto a similar mes del año anterior)

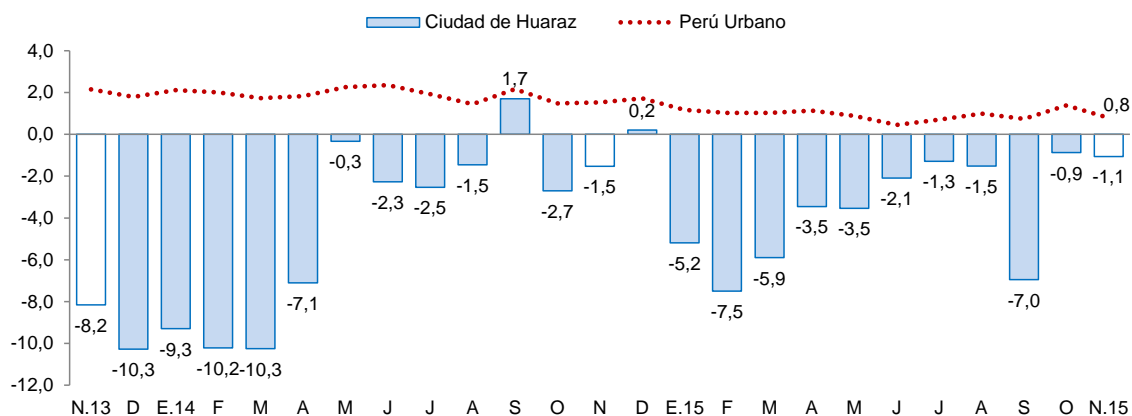

Fuente: MTPE.

### III. SECTOR EXTERNO

#### 1. Exportaciones

- Las exportaciones de Ancash sumaron US\$ 238 millones en noviembre, menores en 2,2 por ciento comparado con igual mes de 2014. Las tradicionales disminuyeron 3,1 por ciento, mientras que las no tradicionales aumentaron 20,8 por ciento. Asimismo, entre enero y noviembre, las exportaciones totales de la región acumularon un valor de US\$ 2 501 millones, 17,1 por ciento por debajo del valor registrado durante similar periodo del año previo.
- En lo que respecta a las **exportaciones tradicionales** (US\$ 227 millones), el bajo desempeño obedece principalmente a menores ventas de productos pesqueros (-68,3 por ciento), tales como harina de pescado (-45,4 por ciento) y aceite de pescado (-87,0 por ciento). En tanto que los productos mineros se han mantenido estables con un ligero crecimiento de 0,6 por ciento.

- La disminución del volumen embarcado de **harina de pescado** (-42,1 por ciento) y **aceite de pescado** (-83,9 por ciento) explican, en mayor medida, la caída del sector pesquero y con ello la leve baja del rubro tradicional.
- Las **exportaciones no tradicionales** (US\$ 11 millones), mejoraron por las mayores ventas del sector agropecuario (35,5 por ciento), básicamente, mangos frescos (453,9 por ciento), espárragos frescos (20,5 por ciento), páprika triturada (172,4 por ciento), espárragos en conserva (100,0 por ciento) y arándanos (89,2 por ciento).
- Entre los principales países de destino de las exportaciones acumuladas entre enero y noviembre, en términos de valores, se encuentran China (69,1 por ciento), Alemania (7,1 por ciento) y Chile (5,0 por ciento). En los tres países el principal producto exportado es el cobre. Asimismo, con relación a las exportaciones agropecuarias, los principales países de destino son Estados Unidos (44,6 por ciento), Países Bajos (18,6 por ciento) y España (8,9 por ciento), respectivamente.

**CUADRO N° 09**  
**ANCASH: EXPORTACIONES POR GRUPO DE PRODUCTOS <sup>1/</sup>**  
(Valor FOB en millones de US\$)

TIPO	Noviembre			Enero - Noviembre		
	2014	2015	Var. %	2014	2015	Var. %
<b>PRODUCTOS TRADICIONALES</b>	<b>234</b>	<b>227</b>	<b>-3,1</b>	<b>2 899</b>	<b>2 363</b>	<b>-18,5</b>
Pesqueros	13	4	-68,3	420	227	-45,9
Miñeros	222	223	0,6	2 478	2 135	-13,8
Otros 2/	0	-	-100,0	1	0	-95,7
<b>PRODUCTOS NO TRADICIONALES</b>	<b>9</b>	<b>11</b>	<b>20,8</b>	<b>119</b>	<b>139</b>	<b>16,4</b>
Agropecuario	5	6	35,5	59	75	28,2
Pesqueros	4	4	-0,1	46	45	-1,7
Textiles	0	0	30,8	0	0	-46,5
Sidero - metalúrgico y joyería	0	0	76,6	3	5	60,0
Metal - mecánico	0	0	39,2	5	2	-60,8
Otros 3/	0	0	113,2	6	11	88,2
<b>TOTAL 4/</b>	<b>244</b>	<b>238</b>	<b>-2,2</b>	<b>3 018</b>	<b>2 501</b>	<b>-17,1</b>

<sup>1/</sup> Cifras preliminares.

<sup>2/</sup> Comprende los productos tradicionales del sector agrícola y petróleo y derivados.

<sup>3/</sup> Comprende los productos no tradicionales del sector maderas y papeles, químicos, minería no metálica

<sup>4/</sup> Debido al redondeo de los datos parciales, los totales pueden diferir de la suma de las partes.

Fuente: SUNAT.

Elaboración: BCRP. Sucursal Trujillo. Departamento de Estudios Económicos.

## IV. CRÉDITOS Y DEPÓSITOS <sup>2/3/</sup>

### 1. Créditos

- El saldo del **crédito** en Ancash a noviembre ascendió a S/. 3 212 millones) y de esta manera registró una tasa de crecimiento interanual de 10,9 por ciento, por debajo del promedio registrado en los últimos doce meses (11,8 por ciento).
- De acuerdo al **tipo de institución**, el crédito de la banca múltiple, cuya participación asciende al 77,8 por ciento del crédito total, registró un aumento interanual de 25,6 por ciento, debido en parte a un efecto estadístico por la escisión por absorción de Financiera Edyficar y Mibanco. En tanto, la caída del crédito de las instituciones no bancarias (-31,3 por ciento) obedece, principalmente, al efecto estadístico señalado previamente. Si se excluye dicho efecto, el crédito de la banca múltiple hubiera crecido 12,0 por ciento; en las instituciones no bancarias, 3,5 por ciento; y en las empresas financieras, 26,1 por ciento. Las entidades estatales, Banco de la Nación y Agrobanco, mostraron tasas de crecimiento en sus colocaciones de 17,2 por ciento y 16,2 por ciento.
- Según el **tipo de crédito**, el crédito a personas aumentó en 11,6 por ciento, impulsado principalmente por el crédito de consumo (12,1 por ciento); y el crédito a empresas, en 10,4 por ciento.
- Por el **tipo de moneda**, las colocaciones en moneda nacional aumentaron en 20,6 por ciento; por el contrario, lo otorgado en moneda extranjera, se contrajo en 22,3 por ciento. El coeficiente de dolarización del crédito en noviembre fue de 15,8 por ciento, lo que representó una reducción de 6,8 puntos porcentuales respecto a similar mes de 2014.

**CUADRO Nº 10**  
**ÁNCASH: CRÉDITO**  
(Saldos en millones de nuevos soles)

Instituciones	Noviembre			
	2014	2015	Estructura %	Var. %
<b>Banco de la Nación <sup>1/</sup></b>	<b>133</b>	<b>156</b>	<b>4,9</b>	<b>17,2</b>
<b>Agrobanco <sup>2/</sup></b>	<b>51</b>	<b>60</b>	<b>1,9</b>	<b>16,2</b>
<b>Banca Múltiple</b>	<b>1 990</b>	<b>2 500</b>	<b>77,8</b>	<b>25,6</b>
<b>Instituciones No Bancarias</b>	<b>723</b>	<b>497</b>	<b>15,5</b>	<b>-31,3</b>
Cajas Municipales	290	294	9,2	1,4
Cajas Rurales	49	27	0,8	-44,9
Edpymes	6	5	0,2	-14,0
Empresas Financieras	378	171	5,3	-54,9
<b>TOTAL <sup>3/</sup></b>	<b>2 897</b>	<b>3 212</b>	<b>100,0</b>	<b>10,9</b>
<b>A Empresas</b>	<b>1 788</b>	<b>1 974</b>	<b>61,5</b>	<b>10,4</b>
<b>A Personas</b>	<b>1 109</b>	<b>1 238</b>	<b>38,5</b>	<b>11,6</b>
Consumo	837	939	29,2	12,1
Hipotecario	272	299	9,3	10,0
En MN	2 242	2 703	84,2	20,6
En ME	655	509	15,8	-22,3

<sup>1/</sup> Considera solo los créditos de consumo e hipotecario.

<sup>2/</sup> No considera los créditos a las demás empresas del sistema financiero.

<sup>3/</sup> Debido al redondeo de los datos parciales, los totales pueden diferir de la suma de las partes.

Fuente: Superintendencia de Banca, Seguros y AFP (SBS).

Elaboración: BCRP, Sucursal Trujillo. Departamento de Estudios Económicos.

<sup>2</sup> En este informe los saldos en moneda extranjera se valúan al tipo de cambio constante de diciembre de 2014 (S/. 2,98 por dólar), a fin de aislar el efecto de la valuación cambiaria sobre los saldos en moneda extranjera.

<sup>3</sup> A partir de marzo de 2015, los saldos de crédito y depósitos de la Financiera Edyficar se incorporan a las del Banco Mibanco debido a su escisión por absorción, según resolución SBS N° 1332-2015.



**GRÁFICO N° 09**  
**ÁNCASH: EVOLUCIÓN DEL CRÉDITO**  
(Variación % respecto a similar mes del año anterior)

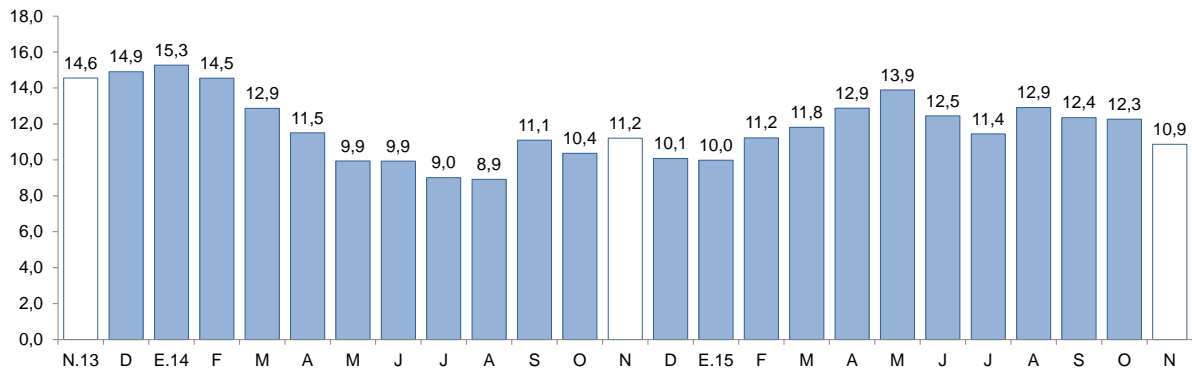

Fuente: Superintendencia de Banca, Seguros y AFP (SBS).

**GRÁFICO N° 10**  
**ANCASH: EVOLUCIÓN DE CRÉDITO POR TIPO**  
(Variación % respecto a similar mes del año anterior)

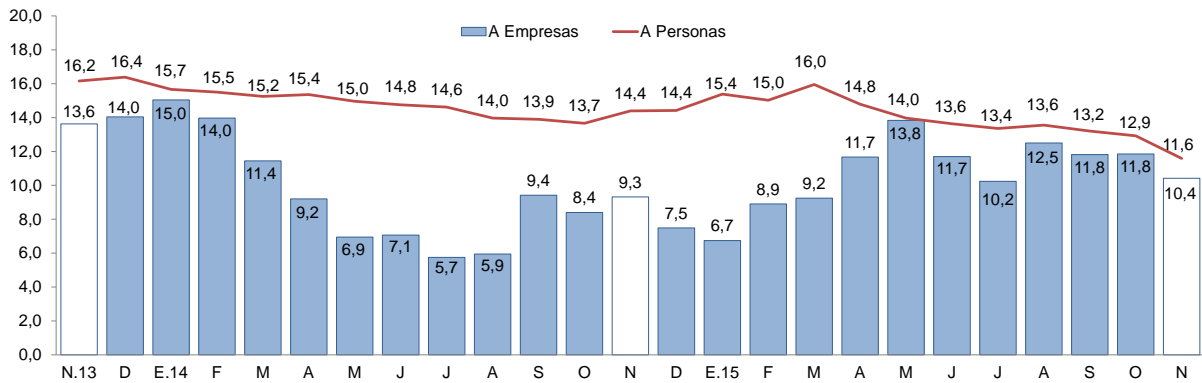

Fuente: Superintendencia de Banca, Seguros y AFP (SBS).

- La **tasa de morosidad** octubre fue de 5,6 por ciento, mayor en 0,3 puntos porcentuales a la registrada en similar mes del año anterior. La morosidad de las instituciones no bancarias (10,4 por ciento) aumentó en 2,0 puntos porcentuales y de la banca múltiple (5,0 por ciento), en 0,6 puntos porcentuales. La cartera morosa del Banco de la Nación (1,2 por ciento) presentó un aumento de 0,3 puntos porcentuales.

**GRÁFICO N° 11**  
**ÁNCASH: TASA DE MOROSIDAD 1/**  
(Porcentaje)

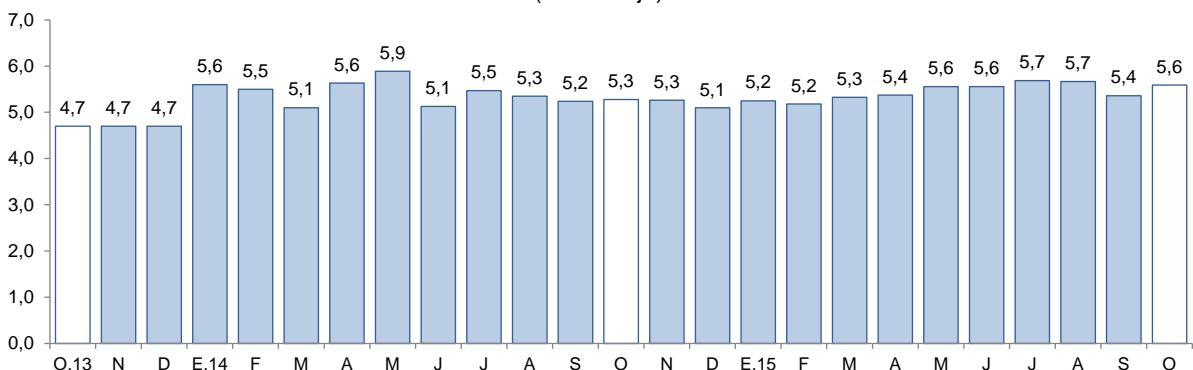

1/ Morosidad = (créditos vencidos + créditos en cobranza judicial) / colocaciones brutas.

Fuente: Superintendencia de Banca, Seguros y AFP (SBS).



## 2. Depósitos

- Los **depósitos** en las instituciones financieras crecieron 4,2 por ciento interanual en noviembre, por encima del registrado en similar mes del año anterior (3,4 por ciento).
- De acuerdo al **tipo de institución**, los depósitos en la banca múltiple, cuya participación en los depósitos totales asciende al 63,5 por ciento, aumentaron en noviembre 6,3 por ciento interanual, mientras que en las instituciones no bancarias, disminuyeron en 0,7 por ciento, como resultado del comportamiento diferenciado por las cajas rurales (-21,2 por ciento), las cajas municipales (1,5 por ciento) y las empresas financieras (26,7 por ciento). Los depósitos en el Banco de la Nación crecieron en 1,7 por ciento interanual.
- Por **tipo de moneda**, los depósitos en moneda extranjera crecieron 7,9 y los depósitos en moneda nacional, 3,2 por ciento. El coeficiente de dolarización de los depósitos fue de 22,4 por ciento, mayor en 0,8 puntos que el registrado en similar mes de 2014.
- Según la **modalidad de captación**, los depósitos de ahorro mostraron un mayor dinamismo al crecer en 5,0 por ciento interanual seguido por los depósitos a plazo (4,7 por ciento) y por los depósitos a la vista (2,4 por ciento).

**CUADRO N° 11**  
**ÁNCASH: DEPÓSITOS**  
(Saldos en millones de nuevos soles)

Instituciones	Noviembre			
	2014	2015	Estructura %	Var. %
<b>Banco de la Nación</b>	<b>490</b>	<b>498</b>	<b>24,3</b>	<b>1,7</b>
<b>Banca Múltiple</b>	<b>1 223</b>	<b>1 300</b>	<b>63,5</b>	<b>6,3</b>
<b>Instituciones No Bancarias</b>	<b>251</b>	<b>249</b>	<b>12,2</b>	<b>-0,7</b>
Cajas Municipales	203	206	10,1	1,5
Cajas Rurales	37	29	1,4	-21,2
Empresas Financieras	11	14	0,7	26,7
<b>TOTAL <sup>1/</sup></b>	<b>1 964</b>	<b>2 047</b>	<b>100,0</b>	<b>4,2</b>
Depósitos a la vista	522	535	26,1	2,4
Depósitos de ahorro	785	825	40,3	5,0
Depósitos a plazo	657	688	33,6	4,7
En MN	1 539	1 589	77,6	3,2
En ME	425	458	22,4	7,9

<sup>1/</sup> Debido al redondeo de los datos parciales, los totales pueden diferir de la suma de las partes.

Fuente: Superintendencia de Banca, Seguros y AFP (SBS).

Elaboración: BCRP, Sucursal Trujillo. Departamento de Estudios Económicos.

**GRÁFICO N° 12**  
**ÁNCASH: EVOLUCIÓN DE LOS DEPÓSITOS**  
(Variación % respecto a similar mes del año anterior)

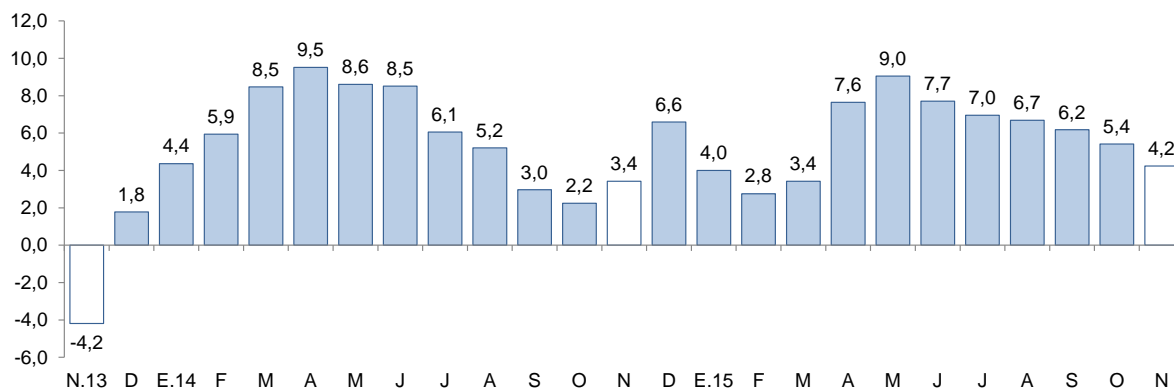

Fuente: Superintendencia de Banca, Seguros y AFP (SBS).

## V. FINANZAS PÚBLICAS

### 1. Gasto corriente no financiero

- El **gasto corriente no financiero** en noviembre (S/. 187 millones) presentó un aumento interanual de 0,7 por ciento, en términos reales, por los mayores gastos del Gobierno Nacional (12,0 por ciento) y del Gobierno Regional (6,4 por ciento), que fueron atenuados por una reducción en el gasto de los gobiernos locales (-23,6 por ciento).

**CUADRO Nº 12**  
**ÁNCASH: GASTO CORRIENTE NO FINANCIERO** <sup>1/2/</sup>  
(En millones de nuevos soles)

Rubros	Noviembre			Enero - Noviembre		
	2014	2015	Var. % real	2014	2015	Var. % real
Gobierno Nacional	57	67	12,0	847	906	3,4
Gobierno Regional	76	85	6,4	777	839	4,3
Gobiernos locales	45	36	-23,6	414	353	-17,5
<b>Total</b>	<b>178</b>	<b>187</b>	<b>0,7</b>	<b>2 038</b>	<b>2 098</b>	<b>-0,5</b>

1/ Información actualizada al 30 noviembre de 2015.

2/ Comprende el total de gasto corriente.

Fuente: Ministerio de Economía y Finanzas (MEF).

Elaboración: BCRP, Sucursal Trujillo. Departamento de Estudios Económicos.

- El gasto corriente no financiero a noviembre (S/. 2 098 millones) acumuló un resultado negativo de 0,5 por ciento, en términos reales, respecto a similar periodo de 2014, por la caída registrada en el gasto de los gobiernos locales (-17,5 por ciento), que fue atenuada por los mayores gastos del Gobierno Regional (4,3 por ciento) y del Gobierno Nacional (3,4 por ciento).

### 2. Gasto de capital

- La **inversión pública** correspondiente a los tres niveles de gobierno en Ancash presentó una caída interanual de 35,3 por ciento, en términos reales. Este resultado obedece, principalmente, a la menor inversión ejecutada de los gobiernos locales (-46,7 por ciento) y del Gobierno Regional (-8,2 por ciento).
- La inversión pública entre enero y noviembre (S/. 542 millones) acumuló un resultado negativo de 50,7 por ciento respecto a la registrada en similar periodo de 2014, como resultado de la contracción en la inversión de los gobiernos locales (-61,0 por ciento) y del Gobierno Regional (-54,0 por ciento). La caída en la inversión tanto del Gobierno Regional como de los gobiernos locales, están sustentadas en los menores montos invertidos en las áreas de transporte, saneamiento y agropecuaria.

**CUADRO Nº 13**  
**ÁNCASH: INVERSIÓN PÚBLICA** <sup>1/2/</sup>  
(En millones de nuevos soles)

Niveles de gobierno	Noviembre			Enero - Noviembre		
	2014	2015	Var. % real	2014	2015	Var. % real
Gobierno Nacional	14	20	36,3	167	176	0,3
Gobierno Regional	7	6	-8,2	77	37	-54,0
Gobiernos locales	103	57	-46,7	807	330	-61,0
<b>Total</b>	<b>124</b>	<b>83</b>	<b>-35,3</b>	<b>1 052</b>	<b>542</b>	<b>-50,7</b>

1/ Información actualizada al 30 de noviembre de 2015.

2/ Adquisición de activos no financieros.

Fuente: Ministerio de Economía y Finanzas (MEF).

Elaboración: BCRP, Sucursal Trujillo. Departamento de Estudios Económicos.

- En cuanto al **avance de la inversión pública**, lo ejecutado a noviembre representa el 45,9 por ciento del Presupuesto Institucional Modificado (PIM), 10,7 puntos porcentuales menos de lo ejecutado en el mismo periodo de 2014. El Gobierno Nacional registra un avance de 55,9 por ciento, seguido por los Gobiernos Locales (45,9 por ciento) y por el Gobierno Regional (17,3 por ciento).

**GRÁFICO Nº 13**  
**ÁNCASH: EVOLUCIÓN DEL GASTO DE CAPITAL DEL GOBIERNO GENERAL**  
(Variación % real)

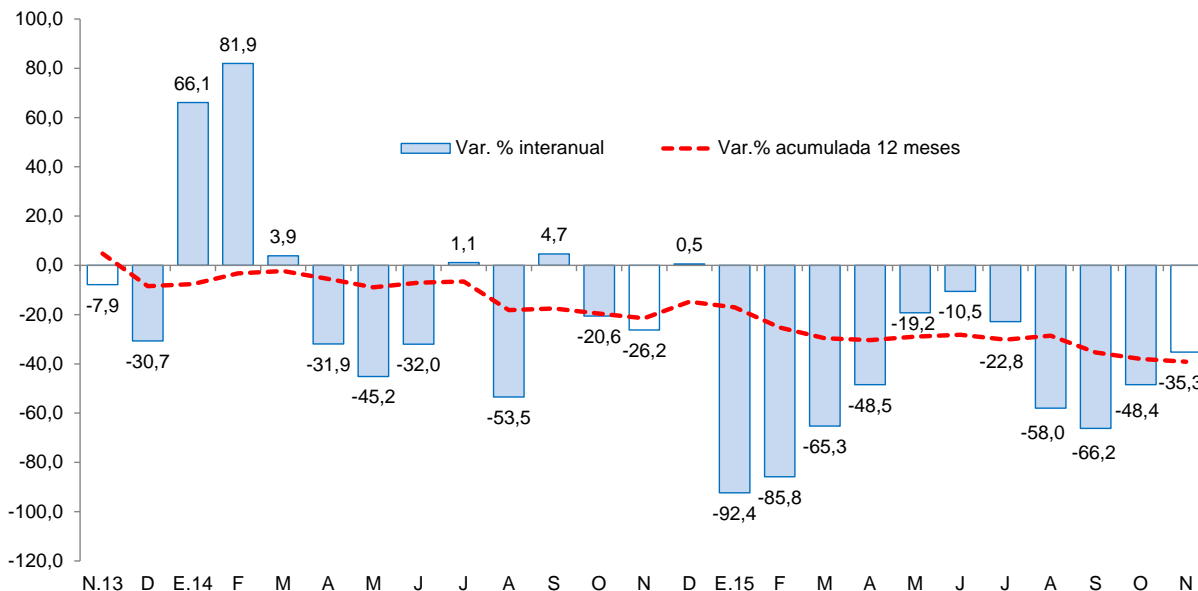

Fuente: Ministerio de Economía y Finanzas (MEF).

- Los principales proyectos ejecutados por los tres niveles de gobierno en el mes fueron:

#### Gobierno Nacional

- Rehabilitación y remodelación de la infraestructura educativa y equipamiento de la institución educativa República Argentina en el distrito de Nuevo Chimbote - provincia del Santa (S/. 3,6 millones).
- Instalación del servicio de agua del sistema de riego Santu Machay en la localidad de Chaccho, distrito de Chaccho, provincia de Antonio Raimondi (S/. 3,1 millones).
- Construcción del puente Antonio Raimondi y accesos (S/. 2,7 millones).

#### Gobierno Regional

- Mejoramiento de los servicios educativos de la I.E. N° 84165 Asteria Castro Pareja - distrito de Sihuas - provincia de Sihuas (S/. 1,3 millones).
- Mejoramiento de los servicios educativos de la I.E. N° 84121 Virgen de Guadalupe - distrito de Lucma - provincia de Mariscal Luzuriaga (S/. 1,1 millones).
- Mejoramiento de los servicios educativos de la I.E.P. Virgen de la Natividad - distrito de Lucma - provincia de Mariscal Luzuriaga (S/. 0,8 millones).

#### Gobiernos locales

- Mejoramiento de pistas y veredas en la zona urbana del centro poblado de San Cristóbal de Chupán - distrito de Huachis - provincia de Huarí (S/. 7,3 millones).
- Mejoramiento y ampliación del sistema de agua potable del distrito de Pariacoto y anexos - provincia de Huaraz (S/. 7,2 millones).
- Mejoramiento nivel de asfalto del camino vecinal Panamericana - cruce Molino - Quitasombbrero - Ampanú - Nuevo Ampanú - Santa Rosa - Molino, distrito de Culebras, provincia de Huarney (S/. 4,9 millones).

**VI. ANEXOS**

ANEXO 1

ANCASH: PRODUCCIÓN AGROPECUARIA <sup>1/</sup>

(T.m.)

PRODUCTOS	2014		2015										PRODUCTOS	
	NOV	DIC	ENE	FEB	MAR	ABR	MAY	JUN	JUL	AGO	SET	OCT		NOV
<b>AGRÍCOLA</b>														<b>AGRÍCOLA</b>
Alfalfa	17 472	19 035	19 909	20 795	21 726	22 246	21 087	20 384	18 408	18 794	17 978	17 510	17 961	Alfalfa
Algodón rama	0	0	169	244	1 220	800	185	0	0	0	0	0	0	Algodón rama
Arroz cáscara	0	0	0	12 600	19 170	12 660	5 100	0	0	0	0	0	0	Arroz
Arveja grano seco	0	0	0	0	0	0	2	433	873	638	199	128	0	Arveja grano seco
Camote	1 784	5 500	1 370	1 895	1 200	1 488	1 418	1 565	3 131	2 601	3 754	2 885	2 390	Camote
Caña de azúcar	84 766	87 277	84 902	61 439	87 494	93 739	93 656	86 487	89 771	91 817	79 594	27 691	98 668	Caña de azúcar
Cebada grano	0	0	0	0	0	0	0	804	4 483	2 938	504	10	0	Cebada
Espárrago	1 013	1 082	840	1 285	1 485	1 320	1 410	1 305	1 205	1 363	1 107	1 265	1 710	Espárrago
Frijol grano seco	78	299	29	66	47	168	254	594	308	156	63	71	25	Frijol grano seco
Maíz amarillo duro	11 472	10 733	7 041	10 199	4 511	6 738	3 865	7 475	8 946	12 062	21 258	16 275	7 055	Maíz amarillo duro
Maíz amiláceo	23	107	61	155	336	490	3 394	5 491	2 705	267	34	34	50	Maíz amiláceo
Maíz choclo	1 477	3 000	6 432	6 195	6 257	4 684	8 962	11 526	3 347	1 232	965	1 035	1 566	Maíz choclo
Mango	0	1 103	1 155	1 905	1 405	1 565	0	0	0	0	0	0	0	Mango
Palta	944	1 377	3 313	3 710	4 070	4 036	3 405	2 919	1 404	900	600	288	276	Palta
Papa	1 195	3 980	3 803	13 973	37 291	32 011	13 778	6 423	3 948	1 310	1 727	1 673	1 735	Papa
Trigo	0	0	0	0	0	0	0	1 723	7 791	5 460	765	135	0	Trigo
Zapallo	1 450	1 515	957	962	1 253	1 242	844	364	534	897	1 090	1 300	1 200	Zapallo
<b>Otros agrícolas</b>														<b>Otros agrícolas</b>
Cebolla	787	1 035	675	915	330	350	215	460	1 102	1 305	1 567	565	360	Cebolla
Lechuga	160	320	215	230	210	170	185	215	185	182	185	215	220	Lechuga
Manzana	105	397	550	558	447	556	410	238	214	159	109	130	135	Manzana
Maracuyá	217	261	705	870	1 092	1 270	1 520	1 025	1 030	945	792	620	1 195	Maracuyá
Melocotón	302	514	446	448	414	366	184	197	208	287	296	190	169	Melocotón
Olluco	99	75	0	0	483	1 400	1 562	1 092	313	283	94	98	72	Olluco
Sandía	0	0	240	1 280	680	820	620	0	0	95	0	425	125	Sandía
Yuca	479	516	305	204	105	34	333	761	316	654	614	813	753	Yuca
Zanahoria	1 166	832	226	209	176	230	218	167	1 175	669	565	1 004	478	Zanahoria
<b>PECUARIO</b>														<b>PECUARIO</b>
Carne de ave <sup>2/</sup>	2 073	2 228	0	0	0	0	0	0	0	0	0	0	0	Carne de ave <sup>2/</sup>
Carne de ovino <sup>2/</sup>	262	263	3 361	3 539	3 384	2 716	2 933	3 268	3 249	0	2 955	3 043	2 270	Carne de ovino <sup>2/</sup>
Carne de porcino <sup>2/</sup>	134	135	264	264	271	271	271	272	273	3 440	274	275	268	Carne de porcino <sup>2/</sup>
Carne de vacuno <sup>2/</sup>	1 383	1 386	135	135	139	139	140	140	134	273	141	144	139	Carne de vacuno <sup>2/</sup>
Huevo	84	84	0	0	0	0	0	0	0	2	0	0	0	Huevo
Leche	1 423	1 427	113	123	85	84	88	92	86	0	93	91	92	Leche

1 / Cifras preliminares.

2/ Peso neto.

Fuente: MINAGRI.

Elaboración: BCRP. Sucursal Trujillo. Departamento de Estudios Económicos.



ANEXO 2

ANCASH: PRODUCCIÓN PESQUERA <sup>1/</sup>  
(T.m.)

	2014		2015											
	NOV	DIC	ENE	FEB	MAR	ABR	MAY	JUN	JUL	AGO	SET	OCT		NOV
<b>Consumo humano directo</b>	<b>3 638</b>	<b>6 708</b>	<b>4 823</b>	<b>8 039</b>	<b>9 911</b>	<b>13 259</b>	<b>6 265</b>	<b>7 241</b>	<b>5 071</b>	<b>7 168</b>	<b>8 848</b>	<b>6 565</b>	<b>6 235</b>	<b>Consumo humano directo</b>
1. Fresco	984	751	866	1 513	819	1 436	1 226	1 307	746	2 290	2 160	1 281	1 060	1. Fresco
2. Congelado	640	1 424	913	539	974	1 635	372	915	13	208	1 023	1 834	1 465	2. Congelado
3. Conservas	2 014	4 533	3 044	5 987	8 118	10 188	4 667	5 019	4 312	4 670	5 665	3 450	3 710	3. Conservas
<b>Consumo industrial</b>	<b>0</b>	<b>0</b>	<b>0</b>	<b>0</b>	<b>0</b>	<b>387 542</b>	<b>91 208</b>	<b>145</b>	<b>127</b>	<b>0</b>	<b>0</b>	<b>0</b>	<b>81 730</b>	<b>Consumo industrial</b>
1. Anchoveta	0	0	0	0	0	387 542	91 208	145	127	0	0	0	81 730	1. Anchoveta

1/ Cifras preliminares.

Fuente: Ministerio de Producción.

Elaboración: BCRP. Sucursal Trujillo. Departamento de Estudios Económicos.



**ANEXO 3**

**ANCASH: PRODUCCIÓN MINERA <sup>1/</sup>**

PRODUCTOS	2014		2015										PRODUCTOS	
	NOV	DIC	ENE	FEB	MAR	ABR	MAY	JUN	JUL	AGO	SET	OCT		NOV
<b>MINERÍA METÁLICA</b>														<b>MINERÍA METÁLICA</b>
Cobre (TMF)	34 153	25 933	29 100	24 686	35 598	29 082	28 817	36 016	42 270	37 235	37 492	40 582	38 950	Cobre (TMF)
Molibdeno (TMF)	51	32	119	44	284	149	338	125	91	94	86	367	147	Molibdeno (TMF)
Oro (Onzas troy)	2 628	2 514	667	887	744	1 765	2 945	3 130	5 349	4 028	5 399	9 614	8 394	Oro (Onzas troy)
Plata (Onzas troy)	1 482 679	1 205 963	1 227 369	1 194 876	1 263 725	1 223 319	1 276 954	2 036 104	2 411 534	2 139 600	2 569 123	2 094 956	1 930 747	Plata (Onzas troy)
Plomo (TMF)	2 064	1 371	1 396	1 014	1 335	1 320	1 328	1 318	1 979	1 514	2 724	1 406	2 523	Plomo (TMF)
Zinc (TMF)	28 662	26 697	23 793	25 827	25 086	27 681	23 046	32 690	35 493	27 880	38 546	28 946	28 646	Zinc (TMF)

<sup>1/</sup> Cifras preliminares.

Fuente: MINEM.

Elaboración: BCRP, Sucursal Trujillo. Departamento de Estudios Económicos.





ANEXO 4

ANCASH: PRODUCCIÓN MANUFACTURERA <sup>1/</sup>  
(índice 1994 = 100)

PRODUCTOS	2014		2015										PRODUCTOS	
	NOV	DIC	ENE	FEB	MAR	ABR	MAY	JUN	JUL	AGO	SET	OCT		NOV
<b>MANUFACTURA PRIMARIA</b>	<b>16</b>	<b>23</b>	<b>19</b>	<b>18</b>	<b>27</b>	<b>116</b>	<b>45</b>	<b>20</b>	<b>18</b>	<b>20</b>	<b>21</b>	<b>12</b>	<b>37</b>	<b>MANUFACTURA PRIMARIA</b>
1512-15 HARINA Y ACEITE DE PESCADO	0	0	0	0	0	92	23	0	0	0	0	0	18	1512-15 HARINA Y ACEITE DE PESCADO
Harina de Pescado	0	0	0	0	0	98	23	0	0	0	0	0	20	Harina de Pescado
Aceite de Pescado	0	0	0	0	0	51	22	0	0	0	0	0	4	Aceite de Pescado
1512 CONSERVAS Y PRODUCTOS CONGELADOS DE PESCADO	75	199	137	178	289	352	217	184	109	167	188	161	147	1512 CONSERVAS Y PRODUCTOS CONGELADOS DE PESCADO
Conservas de Pescado	62	169	126	180	269	280	165	152	137	194	206	175	135	Conservas de Pescado
Pescado Congelado	122	317	178	167	366	627	419	305	4	66	120	110	196	Pescado Congelado
1542 AZÚCAR	991	1 062	998	717	940	950	957	875	1 014	920	896	292	1 105	1542 AZÚCAR
<b>MANUFACTURA NO PRIMARIA</b>	<b>201</b>	<b>217</b>	<b>226</b>	<b>220</b>	<b>236</b>	<b>230</b>	<b>156</b>	<b>180</b>	<b>192</b>	<b>190</b>	<b>187</b>	<b>210</b>	<b>176</b>	<b>MANUFACTURA NO PRIMARIA</b>
1513 CONSERVACION FRUTAS/HORTALIZAS	2 053	7 982	9 272	10 140	7 087	5 442	3 384	377	616	494	494	3 687	3 070	1513 CONSERVACION FRUTAS/HORTALIZAS
1531 PRODUCTOS DE MOLINERIA	0	0	0	1 042	1 586	1 047	422	0	0	0	0	0	0	1531 PRODUCTOS DE MOLINERIA
Arroz Pilado	0	0	0	1 042	1 586	1 047	422	0	0	0	0	0	0	Arroz Pilado
1551 BEBIDAS ALCOHÓLICAS	193	228	105	0	91	174	0	0	2	0	11	0	0	1551 BEBIDAS ALCOHÓLICAS
Alcohol Etilico	193	228	105	0	91	174	0	0	2	0	11	0	0	Alcohol Etilico
2411 SUSTANCIAS QUÍMICAS BÁSICAS	4 429	4 708	4 635	4 253	4 739	4 742	4 763	5 087	5 250	3 713	4 838	4 883	4 460	2411 SUSTANCIAS QUÍMICAS BÁSICAS
Oxígeno	5 000	5 344	5 303	4 837	5 381	5 377	5 391	5 827	5 967	4 202	5 482	5 502	5 071	Oxígeno
Nitrógeno	45 227	47 888	42 690	43 658	50 299	47 791	49 790	45 519	52 581	33 680	49 823	49 609	43 810	Nitrógeno
Acetileno	589	507	484	407	429	554	531	547	564	596	543	698	501	Acetileno
2710 INDUSTRIA DE HIERRO Y ACERO	172	179	188	159	162	170	112	149	160	169	158	178	146	2710 INDUSTRIA DE HIERRO Y ACERO
Productos Siderúrgicos	172	179	188	159	162	170	112	149	160	169	158	178	146	Productos Siderúrgicos
<b>TOTAL</b>	<b>58</b>	<b>67</b>	<b>66</b>	<b>64</b>	<b>75</b>	<b>142</b>	<b>70</b>	<b>57</b>	<b>57</b>	<b>59</b>	<b>59</b>	<b>57</b>	<b>69</b>	<b>TOTAL</b>

<sup>1/</sup> Cifras preliminares.

Fuente: Ministerio de la Producción y Empresas.

Elaboración: BCRP. Sucursal Trujillo. Departamento de Estudios Económicos.



ANEXO 5

ANCASH: PRODUCCIÓN MANUFACTURERA <sup>1/</sup>  
(Variaciones porcentuales)

PRODUCTOS	2014		2015										PRODUCTOS	
	NOV	DIC	ENE	FEB	MAR	ABR	MAY	JUN	JUL	AGO	SET	OCT		NOV
<b>MANUFACTURA PRIMARIA</b>	<b>- 86,5</b>	<b>- 80,9</b>	<b>-63,4</b>	<b>-52,5</b>	<b>-14,0</b>	<b>310,2</b>	<b>79,4</b>	<b>-58,8</b>	<b>-10,9</b>	<b>52,3</b>	<b>8,6</b>	<b>-31,6</b>	<b>140,4</b>	<b>MANUFACTURA PRIMARIA</b>
1512-15 HARINA Y ACEITE DE PESCADO	- 100,0	- 100,0	-100,	0,0	0,0	7466,1	290,1	-99,9	-100,	-100,	-	-	-	1512-15 HARINA Y ACEITE DE PESCADO
Harina de Pescado	- 100,0	- 100,0	-100,	0,0	0,0	8415,9	336,4	-99,9	-100,	-100,	-	-	-	Harina de Pescado
Aceite de Pescado	- 100,0	- 100,0	-100,	0,0	0,0	3070,9	127,6	-99,9	-100,	-100,	-	-	-	Aceite de Pescado
1512 CONSERVAS Y PRODUCTOS CONGELADOS DE PESCADO	- 71,3	26,8	-62,7	-66,1	-20,5	12,4	30,8	76,6	-11,3	17,2	29,9	47,1	97,5	1512 CONSERVAS Y PRODUCTOS CONGELADOS DE PESCADO
Conservas de Pescado	- 79,9	- 8,4	-56,3	-30,6	45,9	83,6	14,9	19,1	3,1	31,2	16,4	48,3	116,4	Conservas de Pescado
Pescado Congelado	72,0	475,9	-73,4	-89,1	-65,1	-32,3	65,2	2/	-95,9	-46,7	431,	39,8	60,7	Pescado Congelado
1542 AZÚCAR	3,9	1,9	27,2	-6,9	-1,9	14,8	9,7	13,	609,4	117,9	-7,5	-72,2	11,5	1542 AZÚCAR
<b>MANUFACTURA NO PRIMARIA</b>	<b>22,0</b>	<b>21,1</b>	<b>14,5</b>	<b>3,3</b>	<b>-1,2</b>	<b>11,5</b>	<b>-27,8</b>	<b>-3,3</b>	<b>-8,6</b>	<b>2,3</b>	<b>2,9</b>	<b>2,5</b>	<b>-12,3</b>	<b>MANUFACTURA NO PRIMARIA</b>
1513 CONSERVACION FRUTAS/HORTALIZAS	- 14,7	0,0	2,5	-7,5	-50,3	34,6	6,	0,0	-20,2	-	23,6	386,2	49,5	1513 CONSERVACION FRUTAS/HORTALIZAS
1531 PRODUCTOS DE MOLINERIA	0,0	0,0	0,0	60,3	-5,3	-32,	-37,3	-100,	-	-	-	-	-	1531 PRODUCTOS DE MOLINERIA
Arroz Pilado	0,0	0,0	0,0	60,3	-5,3	-32,	-37,3	-100,	-	-	-	-	-	Arroz Pilado
1551 BEBIDAS ALCOHÓLICAS	- 27,6	- 22,5	2,2	-100,	-64,0	0,0	0,0	-100,	-95,3	-100,	-95,4	-100,	-100,	1551 BEBIDAS ALCOHÓLICAS
Alcohol Etilico	- 27,6	- 22,5	2,2	-100,	-64,0	0,0	0,0	-100,	-95,3	-100,	-95,4	-100,	-100,	Alcohol Etilico
2411 SUSTANCIAS QUÍMICAS BÁSICAS	12,2	19,5	34,8	14,1	11,2	19,7	19,2	25,7	22,8	61,9	18,6	8,8	,7	2411 SUSTANCIAS QUÍMICAS BÁSICAS
Oxígeno	18,4	25,9	47,1	22,8	13,6	21,4	24,2	28,9	24,5	69,9	20,5	10,6	1,4	Oxígeno
Nitrógeno	- 31,8	- 25,9	-38,	-38,5	-6,7	6,6	-15,4	1,8	21,6	25,7	1,5	-10,8	-3,1	Nitrógeno
Acetileno	- 0,6	0,7	11,9	-13,5	-17,1	2,1	-14,7	-10,9	-22,5	-11,2	6,2	8,1	-14,9	Acetileno
2710 INDUSTRIA DE HIERRO Y ACERO	25,5	23,5	12,3	-2,	4,0	19,7	-35,7	-5,7	-13,8	-3,4	,8	,3	-15,1	2710 INDUSTRIA DE HIERRO Y ACERO
Productos Siderúrgicos	25,5	23,5	12,3	-2,	4,0	19,7	-35,7	-5,7	-13,8	-3,4	,8	,3	-15,1	Productos Siderúrgicos
<b>TOTAL</b>	<b>- 54,4</b>	<b>- 50,2</b>	<b>-22,4</b>	<b>-17,9</b>	<b>-5,2</b>	<b>106,6</b>	<b>2,4</b>	<b>-29,7</b>	<b>-9,2</b>	<b>12,</b>	<b>4,4</b>	<b>-5,4</b>	<b>19,5</b>	<b>TOTAL</b>

1 / Cifras preliminares.

2/ Variación mayor a 1 000 por ciento.

Fuente: Ministerio de la Producción y Empresas.

Elaboración: BCRP. Sucursal Trujillo. Departamento de Estudios Económicos.



ANEXO 6

ANCASH: EXPORTACIONES POR TIPO DE PRODUCTO 1/  
(Millones de US\$ FOB)

TIPO	2014		2015											TIPO
	NOV	DIC	ENE	FEB	MAR	ABR	MAY	JUN	JUL	AGO	SET	OCT	NOV	
<b>Productos tradicionales</b>	<b>234</b>	<b>253</b>	<b>174</b>	<b>194</b>	<b>183</b>	<b>140</b>	<b>213</b>	<b>292</b>	<b>216</b>	<b>294</b>	<b>177</b>	<b>254</b>	<b>227</b>	<b>Productos tradicionales</b>
Pesqueros	13	14	13	3	4	3	43	62	23	30	24	19	4	Pesqueros
Mineros	222	238	162	190	179	138	170	230	192	264	153	235	223	Mineros
Otros 2/	0	0	0	0	0	0	0	0	0	0	0	0	0	Otros 2/
<b>Productos no tradicionales</b>	<b>9</b>	<b>11</b>	<b>14</b>	<b>14</b>	<b>18</b>	<b>16</b>	<b>10</b>	<b>11</b>	<b>13</b>	<b>9</b>	<b>10</b>	<b>13</b>	<b>11</b>	<b>Productos no tradicionales</b>
Agropecuarios	5	6	7	6	10	9	5	6	7	7	7	5	6	Agropecuarios
Pesqueros	4	4	5	7	6	3	3	4	3	2	2	5	4	Pesqueros
Textiles	0	0	0	0	0	0	0	0	0	0	0	0	0	Textiles
Sidero - metalúrgico	0	0	1	0	1	0	0	0	2	0	0	1	0	Sidero - metalúrgico
Metal - mecánico	0	0	0	0	0	0	1	0	0	0	0	0	0	Metal - mecánico
Otros 3/	0	0	2	0	1	3	0	0	1	0	1	2	0	Otros 3/
<b>TOTAL</b>	<b>244</b>	<b>263</b>	<b>189</b>	<b>208</b>	<b>201</b>	<b>156</b>	<b>222</b>	<b>303</b>	<b>229</b>	<b>302</b>	<b>187</b>	<b>267</b>	<b>238</b>	<b>TOTAL</b>

1/ Cifras preliminares.

2/ Comprende los productos tradicionales del sector agrícola y petróleo y derivados.

3/ Comprende los productos no tradicionales del sector maderas y papeles, químicos, minería no metálica

Fuente: SUNAT.

Elaboración: BCRP. Sucursal Trujillo. Departamento de Estudios Económicos.



ANEXO 7

**ANCASH: EXPORTACIONES DE PRODUCTOS TRADICIONALES 1/**  
(Valores FOB en millones de US\$ )

TIPO	2014		2015											TIPO
	NOV	DIC	ENE	FEB	MAR	ABR	MAY	JUN	JUL	AGO	SET	OCT	NOV	
<b>PESQUEROS</b>														<b>PESQUEROS</b>
<b>Harina de pescado</b>														<b>Harina de pescado</b>
Volumen (Miles de TM)	3	5	1	1	2	1	24	25	10	8	10	12	2	Volumen (Miles de TM)
Valor (Millones de US\$)	6	10	1	3	3	3	43	42	16	12	15	19	3	Valor (Millones de US\$)
<b>Aceite de pescado</b>														<b>Aceite de pescado</b>
Volumen (Miles de TM)	4	2	5	0	0	0	0	9	4	9	5	0	1	Volumen (Miles de TM)
Valor (Millones de US\$)	7	4	12	1	0	0	0	19	7	18	9	0	1	Valor (Millones de US\$)
<b>MINEROS</b>														<b>MINEROS</b>
<b>Cobre</b>														<b>Cobre</b>
Volumen (Miles de TM)	104	123	93	93	112	76	102	126	92	147	81	155	135	Volumen (Miles de TM)
Valor (Millones de US\$)	175	201	145	141	152	108	149	195	156	215	117	219	188	Valor (Millones de US\$)
<b>Oro</b>														<b>Oro</b>
Volumen (TM)	0	0	0	0	0	0	0	0	0	0	0	0	0	Volumen (TM)
Valor (Millones de US\$)	0	0	1	2	1	0	3	1	8	8	1	0	2	Valor (Millones de US\$)
<b>Zinc</b>														<b>Zinc</b>
Volumen (Miles de TM)	61	45	22	64	34	51	21	50	48	31	67	32	62	Volumen (Miles de TM)
Valor (Millones de US\$)	39	30	13	38	19	29	12	31	26	17	34	15	29	Valor (Millones de US\$)
<b>Otros minerales 2/</b>	8	7	2	10	7	1	6	3	2	23	1	1	4	<b>Otros minerales 2/</b>
<b>OTROS 3/</b>	<b>0</b>	<b>0</b>	<b>0</b>	<b>0</b>	<b>0</b>	<b>0</b>	<b>0</b>	<b>0</b>	<b>0</b>	<b>0</b>	<b>0</b>	<b>0</b>	<b>0</b>	<b>OTROS 3/</b>
<b>TOTAL</b>	<b>234</b>	<b>253</b>	<b>174</b>	<b>194</b>	<b>183</b>	<b>140</b>	<b>213</b>	<b>292</b>	<b>216</b>	<b>294</b>	<b>177</b>	<b>254</b>	<b>227</b>	<b>TOTAL</b>

1/ Cifras preliminares.

2/ Comprende plata, plomo y metales menores.

3/ Comprende algodón, lana y petróleo y derivados.

Fuente: SUNAT.

Elaboración: BCRP. Sucursal Trujillo. Departamento de Estudios Económicos.



ANEXO 8

ANCASH: EXPORTACIONES DE PRODUCTOS NO TRADICIONALES 1/  
(Millones de US \$ FOB)

TIPO	2014		2015											TIPO
	NOV	DIC	ENE	FEB	MAR	ABR	MAY	JUN	JUL	AGO	SET	OCT	NOV	
<b>Prod. No Tradicional</b>	<b>9</b>	<b>11</b>	<b>14</b>	<b>14</b>	<b>18</b>	<b>16</b>	<b>10</b>	<b>11</b>	<b>13</b>	<b>9</b>	<b>10</b>	<b>13</b>	<b>11</b>	<b>Prod. No Tradicional</b>
<b>AGROPECUARIOS</b>	<b>5</b>	<b>6</b>	<b>7</b>	<b>6</b>	<b>10</b>	<b>9</b>	<b>5</b>	<b>6</b>	<b>7</b>	<b>7</b>	<b>7</b>	<b>5</b>	<b>6</b>	<b>AGROPECUARIOS</b>
Frutas	2	3	4	5	9	6	2	2	2	1	1	1	3	Frutas
Legumbres	2	2	2	0	1	2	3	3	5	5	5	2	3	Legumbres
Productos vegetales diversos	0	0	1	0	1	1	1	1	1	1	1	1	0	Productos vegetales diversos
Cereales y sus preparaciones	0	0	0	0	0	0	0	0	0	0	0	0	0	Cereales y sus preparaciones
Té, café, cacao y escencias	0	0	0	0	0	0	0	0	0	0	0	0	0	Té, café, cacao y escencias
Resto	0	0	0	0	0	0	0	0	0	0	0	0	0	Resto
<b>PESQUEROS</b>	<b>4</b>	<b>4</b>	<b>5</b>	<b>7</b>	<b>6</b>	<b>3</b>	<b>3</b>	<b>4</b>	<b>3</b>	<b>2</b>	<b>2</b>	<b>5</b>	<b>4</b>	<b>PESQUEROS</b>
Crustáceos y moluscos congelados	2	1	2	4	4	2	1	3	2	1	1	4	3	Crustáceos y moluscos congelados
Preparaciones y conservas	2	2	2	2	2	2	1	1	1	1	1	1	1	Preparaciones y conservas
Pescado congelado	0	0	1	1	0	0	0	0	0	0	0	0	0	Pescado congelado
Resto	0	0	0	0	0	0	0	0	0	0	0	0	0	Resto
<b>QUÍMICOS</b>	<b>0</b>	<b>0</b>	<b>0</b>	<b>0</b>	<b>0</b>	<b>1</b>	<b>0</b>	<b>0</b>	<b>1</b>	<b>0</b>	<b>1</b>	<b>0</b>	<b>0</b>	<b>QUÍMICOS</b>
<b>SIDERO-METALÚRGICOS Y JOYERÍA</b>	<b>0</b>	<b>0</b>	<b>1</b>	<b>0</b>	<b>1</b>	<b>0</b>	<b>0</b>	<b>0</b>	<b>2</b>	<b>0</b>	<b>0</b>	<b>1</b>	<b>0</b>	<b>SIDERO-METALÚRGICOS Y JOYERÍA</b>
<b>METAL-MECÁNICOS</b>	<b>0</b>	<b>0</b>	<b>0</b>	<b>0</b>	<b>0</b>	<b>0</b>	<b>1</b>	<b>0</b>	<b>0</b>	<b>0</b>	<b>0</b>	<b>0</b>	<b>0</b>	<b>METAL-MECÁNICOS</b>
<b>OTROS</b>	<b>0</b>	<b>0</b>	<b>2</b>	<b>0</b>	<b>0</b>	<b>2</b>	<b>0</b>	<b>0</b>	<b>0</b>	<b>0</b>	<b>0</b>	<b>2</b>	<b>0</b>	<b>OTROS</b>
<b>TOTAL</b>	<b>9</b>	<b>11</b>	<b>14</b>	<b>14</b>	<b>18</b>	<b>16</b>	<b>10</b>	<b>11</b>	<b>13</b>	<b>9</b>	<b>10</b>	<b>13</b>	<b>11</b>	<b>TOTAL</b>

1/ Cifras preliminares.

Fuente: SUNAT.

Elaboración: BCRP. Sucursal Trujillo. Departamento de Estudios Económicos.



ANEXO 9

ANCASH: IMPORTACIONES FOB POR EL PUERTO DE CHIMBOTE 1/  
(Valores FOB en millones de US\$)

	2014		2015											
	NOV	DIC	ENE	FEB	MAR	ABR	MAY	JUN	JUL	AGO	SET	OCT	NOV	
<b>I. Bienes de consumo</b>	<b>0</b>	<b>1</b>	<b>0</b>	<b>0</b>	<b>0</b>	<b>0</b>	<b>1</b>	<b>0</b>	<b>1</b>	<b>0</b>	<b>0</b>	<b>0</b>	<b>0</b>	<b>I. Bienes de consumo</b>
<b>II. Insumos</b>	<b>14</b>	<b>0</b>	<b>16</b>	<b>13</b>	<b>12</b>	<b>9</b>	<b>14</b>	<b>15</b>	<b>2</b>	<b>1</b>	<b>19</b>	<b>3</b>	<b>1</b>	<b>II. Insumos</b>
Materias primas para la industria	14	0	16	13	12	9	14	15	2	1	19	3	1	Materias primas para la industria
<b>III. Bienes de capital y materiales de construcción</b>	<b>13</b>	<b>11</b>	<b>18</b>	<b>11</b>	<b>10</b>	<b>0</b>	<b>5</b>	<b>5</b>	<b>0</b>	<b>0</b>	<b>11</b>	<b>2</b>	<b>0</b>	<b>III. Bienes de capital y materiales de construcción</b>
Materiales de construcción	13	11	18	11	10	0	5	5	0	0	11	2	18	Materiales de construcción
<b>TOTAL</b>	<b>27</b>	<b>12</b>	<b>33</b>	<b>23</b>	<b>22</b>	<b>9</b>	<b>20</b>	<b>20</b>	<b>2</b>	<b>1</b>	<b>30</b>	<b>5</b>	<b>19</b>	<b>TOTAL</b>

1/ Cifras preliminares.

Fuente: SUNAT.

Elaboración: BCRP. Sucursal Trujillo. Departamento de Estudios Económicos.



ANEXO 10

**ANCASH: CRÉDITO <sup>1/</sup>**  
(En millones de nuevos soles)

ENTIDADES FINANCIERAS	2014		2015											ENTIDADES FINANCIERAS
	NOV	DIC	ENE	FEB	MAR	ABR	MAY	JUN	JUL	AGO	SET	OCT	NOV	
<b>I. Banco de la Nación</b>	133	133	135	137	140	141	143	145	147	150	152	154	156	<b>I. Banco de la Nación</b>
<b>II. Agrobanco</b>	51	52	53	52	53	52	54	55	55	56	56	59	60	<b>II. Agrobanco</b>
<b>III. Banca Múltiple</b>	1 990	1 972	1 947	1 969	2 228	2 268	2 312	2 338	2 350	2 418	2 462	2 481	2 500	<b>III. Banca Múltiple</b>
<b>IV. Entidades no Bancarias</b>	723	732	736	744	497	498	498	483	479	480	486	490	497	<b>IV. Entidades no Bancarias</b>
Cajas Municipales	290	293	296	299	298	300	299	296	292	291	293	293	294	Cajas Municipales
Cajas Rurales de Ahorro y Crédito	49	47	45	45	47	46	45	30	29	29	24	26	27	Cajas Rurales de Ahorro y Crédito
Edpymes	6	6	5	5	5	5	5	4	4	5	5	5	5	Edpymes
Financieras	378	387	389	396	147	148	150	153	154	156	163	166	171	Financieras
<b>TOTAL</b>	<b>2 897</b>	<b>2 890</b>	<b>2 871</b>	<b>2 903</b>	<b>2 918</b>	<b>2 959</b>	<b>3 007</b>	<b>3 021</b>	<b>3 031</b>	<b>3 104</b>	<b>3 157</b>	<b>3 185</b>	<b>3 212</b>	<b>TOTAL</b>
<b>En M/N</b>	2 242	2 256	2 263	2 314	2 363	2 403	2 436	2 473	2 490	2 563	2 623	2 663	2 703	<b>En M/N</b>
<b>En M/E</b>	655	635	608	589	555	555	571	548	541	541	533	522	509	<b>En M/E</b>

<sup>1/</sup> Cifras preliminares.

Fuente: Superintendencia de Banca, Seguros y AFP (SBS).

Elaboración: BCRP, Sucursal Trujillo. Departamento de Estudios Económicos.



ANEXO 11

**ANCASH: TASA DE MOROSIDAD**  
(En porcentaje)

ENTIDADES FINANCIERAS	2014			2015										ENTIDADES FINANCIERAS
	OCT	NOV	DIC	ENE	FEB	MAR	ABR	MAY	JUN	JUL	AGO	SET	OCT	
<b>I. Banco de la Nación</b>	0,9	1,0	1,0	0,9	0,9	0,9	0,9	0,9	1,1	1,1	1,1	1,2	1,2	<b>I. Banco de la Nación</b>
<b>II. Agrobanco</b>	2,5	2,4	2,2	2,4	2,5	2,5	2,6	2,5	2,3	2,0	2,2	2,3	2,6	<b>II. Agrobanco</b>
<b>III. Banca Múltiple</b>	4,4	4,4	4,5	4,6	4,5	4,5	4,5	4,7	4,8	5,0	5,1	4,7	5,0	<b>III. Banca Múltiple</b>
<b>IV. Entidades no Bancarias</b>	8,4	8,4	7,6	7,8	7,8	9,8	10,5	10,9	10,4	10,5	10,2	10,2	10,4	<b>IV. Entidades no Bancarias</b>
Cajas Municipales	12,0	12,1	10,4	10,8	10,8	10,7	11,6	12,0	11,8	11,9	12,2	12,2	12,6	Cajas Municipales
Cajas Rurales de Ahorro y Crédito	16,3	17,0	15,9	16,7	16,7	17,1	18,3	19,9	21,6	22,2	14,5	16,7	16,0	Cajas Rurales de Ahorro y Crédito
Edpymes	6,0	5,9	7,9	7,5	7,8	7,8	10,9	10,8	8,6	8,3	9,5	8,8	7,8	Edpymes
Financieras	4,6	4,5	4,5	4,6	4,6	5,7	5,8	6,1	5,8	5,8	5,7	5,6	5,7	Financieras
<b>TOTAL</b>	<b>5,3</b>	<b>5,3</b>	<b>5,1</b>	<b>5,2</b>	<b>5,2</b>	<b>5,3</b>	<b>5,4</b>	<b>5,6</b>	<b>5,6</b>	<b>5,7</b>	<b>5,7</b>	<b>5,4</b>	<b>5,6</b>	<b>TOTAL</b>

Fuente: Superintendencia de Banca, Seguros y AFP (SBS).

Elaboración: BCRP, Sucursal Trujillo. Departamento de Estudios Económicos.





ANEXO 12

**ANCASH: DEPOSITOS <sup>1/</sup>**  
(En millones de nuevos soles)

INSTITUCIONES	2014		2015										INSTITUCIONES	
	NOV	DIC	ENE	FEB	MAR	ABR	MAY	JUN	JUL	AGO	SET	OCT		NOV
<b>I. Banco de la Nación</b>	<b>490</b>	<b>581</b>	<b>545</b>	<b>521</b>	<b>521</b>	<b>527</b>	<b>502</b>	<b>507</b>	<b>513</b>	<b>517</b>	<b>511</b>	<b>509</b>	<b>498</b>	<b>I. Banco de la Nación</b>
<b>II. Banca Múltiple</b>	<b>1 223</b>	<b>1 289</b>	<b>1 263</b>	<b>1 252</b>	<b>1 267</b>	<b>1 323</b>	<b>1 364</b>	<b>1 328</b>	<b>1 317</b>	<b>1 301</b>	<b>1 332</b>	<b>1 302</b>	<b>1 300</b>	<b>II. Banca Múltiple</b>
<b>III. Entidades no Bancarias</b>	<b>251</b>	<b>250</b>	<b>249</b>	<b>250</b>	<b>254</b>	<b>253</b>	<b>257</b>	<b>252</b>	<b>252</b>	<b>249</b>	<b>252</b>	<b>248</b>	<b>249</b>	<b>III. Entidades no Bancarias</b>
Cajas Municipales	203	203	202	201	204	203	207	204	206	205	207	205	206	Cajas Municipales
Cajas Rurales de Ahorro y Crédito	37	36	37	37	39	38	38	36	34	33	30	29	29	Cajas Rurales de Ahorro y Crédito
Financieras	11	11	11	12	12	12	12	11	11	12	14	14	14	Financieras
<b>TOTAL</b>	<b>1 964</b>	<b>2 119</b>	<b>2 058</b>	<b>2 023</b>	<b>2 042</b>	<b>2 103</b>	<b>2 123</b>	<b>2 087</b>	<b>2 082</b>	<b>2 068</b>	<b>2 095</b>	<b>2 059</b>	<b>2 047</b>	<b>TOTAL</b>
<b>En M/N</b>	<b>1 539</b>	<b>1 716</b>	<b>1 654</b>	<b>1 629</b>	<b>1 622</b>	<b>1 667</b>	<b>1 658</b>	<b>1 640</b>	<b>1 633</b>	<b>1 610</b>	<b>1 629</b>	<b>1 603</b>	<b>1 589</b>	<b>En M/N</b>
<b>En M/E</b>	<b>425</b>	<b>403</b>	<b>404</b>	<b>394</b>	<b>420</b>	<b>435</b>	<b>465</b>	<b>447</b>	<b>448</b>	<b>459</b>	<b>466</b>	<b>456</b>	<b>458</b>	<b>En M/E</b>

<sup>1/</sup> Cifras preliminares.

Fuente: Superintendencia de Banca, Seguros y AFP (SBS).

Elaboración: BCRP, Sucursal Trujillo, Departamento de Estudios Económicos.



ANEXO 13

**ANCASH: INGRESOS RECAUDADOS POR EL GOBIERNO CENTRAL <sup>1/</sup>**  
(En millones de nuevos soles)

RUBROS	2014		2015											RUBROS
	NOV	DIC	ENE	FEB	MAR	ABR	MAY	JUN	JUL	AGO	SET	OCT	NOV	
<b>I. INGRESOS TRIBUTARIOS</b>	<b>41</b>	<b>31</b>	<b>52</b>	<b>30</b>	<b>44</b>	<b>31</b>	<b>32</b>	<b>48</b>	<b>24</b>	<b>32</b>	<b>49</b>	<b>33</b>	<b>40</b>	<b>I. INGRESOS TRIBUTARIOS</b>
<b>1. Impuestos a la Renta</b>	<b>11</b>	<b>11</b>	<b>13</b>	<b>9</b>	<b>13</b>	<b>13</b>	<b>9</b>	<b>11</b>	<b>9</b>	<b>10</b>	<b>11</b>	<b>10</b>	<b>10</b>	<b>1. Impuestos a los Ingresos</b>
- Personas Naturales	4	4	5	3	4	4	3	3	4	4	3	3	4	- Personas Naturales
- Personas Jurídicas	6	6	7	5	6	4	4	6	5	5	6	6	6	- Personas Jurídicas
- Regularización	0	0	0	0	3	5	1	1	1	1	1	1	0	- Regularización
<b>2. Impuestos a la Importación</b>	<b>0</b>	<b>0</b>	<b>0</b>	<b>0</b>	<b>0</b>	<b>0</b>	<b>0</b>	<b>0</b>	<b>0</b>	<b>0</b>	<b>0</b>	<b>0</b>	<b>0</b>	<b>2. Impuestos a la Importación</b>
<b>3. Impuestos General a las Ventas</b>	<b>26</b>	<b>17</b>	<b>37</b>	<b>19</b>	<b>29</b>	<b>13</b>	<b>20</b>	<b>34</b>	<b>11</b>	<b>19</b>	<b>35</b>	<b>20</b>	<b>26</b>	<b>3. Impuestos General a las Ventas</b>
- Operaciones Internas	11	10	20	10	8	8	13	17	11	18	21	11	18	- Operaciones Internas
- Operaciones Externas	16	6	16	9	21	6	8	17	0	1	14	9	8	- Operaciones Externas
<b>4. Impuestos Selectivo al Consumo</b>	<b>0</b>	<b>0</b>	<b>0</b>	<b>0</b>	<b>0</b>	<b>0</b>	<b>0</b>	<b>0</b>	<b>0</b>	<b>0</b>	<b>0</b>	<b>0</b>	<b>0</b>	<b>4. Impuestos Selectivo al Consumo</b>
<b>5. Otros Ingresos Tributarios</b>	<b>4</b>	<b>4</b>	<b>3</b>	<b>2</b>	<b>2</b>	<b>4</b>	<b>3</b>	<b>3</b>	<b>4</b>	<b>3</b>	<b>4</b>	<b>4</b>	<b>4</b>	<b>5. Otros Ingresos Tributarios</b>
<b>II. INGRESOS NO TRIBUTARIOS</b>	<b>2</b>	<b>5</b>	<b>2</b>	<b>2</b>	<b>2</b>	<b>2</b>	<b>1</b>	<b>2</b>	<b>1</b>	<b>1</b>	<b>2</b>	<b>2</b>	<b>2</b>	<b>II. INGRESOS NO TRIBUTARIOS</b>
<b>INGRESOS CORRIENTES (I+II)</b>	<b>43</b>	<b>36</b>	<b>54</b>	<b>32</b>	<b>46</b>	<b>32</b>	<b>33</b>	<b>50</b>	<b>25</b>	<b>33</b>	<b>52</b>	<b>35</b>	<b>42</b>	<b>INGRESOS CORRIENTES (I+II)</b>

1 / Información actualizada al 30 de noviembre de 2015.

Fuente: SUNAT.

Elaboración: BCRP, Sucursal Trujillo. Departamento de Estudios Económicos.



ANEXO 14

**ANCASH: GASTOS NO FINANCIEROS DEL GOBIERNO NACIONAL, SEGÚN TIPO DE GASTO <sup>1/</sup>**  
(En millones de nuevos soles)

TIPO DE GASTO	2014		2015												TIPO DE GASTO
	NOV	DIC	ENE	FEB	MAR	ABR	MAY	JUN	JUL	AGO	SET	OCT	NOV	DIC	
<b>GASTOS NO FINANCIEROS</b>	<b>71</b>	<b>165</b>	<b>82</b>	<b>97</b>	<b>102</b>	<b>98</b>	<b>88</b>	<b>90</b>	<b>130</b>	<b>116</b>	<b>97</b>	<b>103</b>	<b>87</b>	<b>202</b>	<b>GASTOS NO FINANCIEROS</b>
<b>a. GASTOS CORRIENTES</b>	<b>57</b>	<b>128</b>	<b>80</b>	<b>87</b>	<b>91</b>	<b>81</b>	<b>69</b>	<b>83</b>	<b>109</b>	<b>75</b>	<b>83</b>	<b>81</b>	<b>67</b>	<b>133</b>	<b>a. GASTOS CORRIENTES</b>
1. Personal y obligaciones sociales	21	30	38	27	28	27	26	28	34	21	27	26	17	33	1. Personal y obligaciones sociales
2. Pensiones y otras prestaciones sociales	12	25	12	12	11	13	11	11	29	11	11	13	12	21	2. Pensiones y otras prestaciones sociales
3. Bienes y servicios	20	30	20	15	26	13	27	18	26	19	19	17	29	56	3. Bienes y servicios
4. Donaciones y transferencias	2	0	10	16	15	4	3	7	9	1	3	0	2	1	4. Donaciones y transferencias
5. Otros gastos	1	43	1	17	10	24	2	20	11	23	23	25	6	21	5. Otros gastos
<b>b. GASTOS DE CAPITAL</b>	<b>14</b>	<b>37</b>	<b>1</b>	<b>10</b>	<b>12</b>	<b>16</b>	<b>19</b>	<b>7</b>	<b>21</b>	<b>41</b>	<b>15</b>	<b>22</b>	<b>20</b>	<b>69</b>	<b>b. GASTOS DE CAPITAL</b>
1. Adquisición de activos no financieros	14	35	1	10	12	11	16	10	21	40	14	21	20	42	1. Adquisición de activos no financieros
2. Otros gastos de capital	0	2	0	1	0	5	3	-4	0	0	1	1	1	27	2. Otros gastos de capital

<sup>1/</sup> Información actualizada al 30 de noviembre de 2015.

Fuente: Ministerio de Economía y Finanzas (MEF).

Elaboración: BCRP, Sucursal Trujillo. Departamento de Estudios Económicos.



ANEXO 15

**ANCASH: GASTOS NO FINANCIEROS DEL GOBIERNO REGIONAL, SEGÚN TIPO DE GASTO <sup>1/</sup>**  
(En millones de nuevos soles)

TIPO DE GASTO	2014		2015											TIPO DE GASTO
	NOV	DIC	ENE	FEB	MAR	ABR	MAY	JUN	JUL	AGO	SET	OCT	NOV	
<b>GASTOS NO FINANCIEROS</b>	<b>83</b>	<b>272</b>	<b>75</b>	<b>62</b>	<b>69</b>	<b>72</b>	<b>78</b>	<b>81</b>	<b>91</b>	<b>82</b>	<b>83</b>	<b>92</b>	<b>91</b>	<b>GASTOS NO FINANCIEROS</b>
<b>a. GASTOS CORRIENTES</b>	<b>76</b>	<b>215</b>	<b>75</b>	<b>62</b>	<b>67</b>	<b>71</b>	<b>72</b>	<b>75</b>	<b>88</b>	<b>79</b>	<b>79</b>	<b>87</b>	<b>85</b>	<b>a. GASTOS CORRIENTES</b>
1. Personal y obligaciones sociales	54	140	61	49	49	52	52	55	65	56	56	62	58	1. Personal y obligaciones sociales
2. Pensiones y otras prestaciones sociales	8	32	10	7	7	7	7	7	9	8	8	8	7	2. Pensiones y otras prestaciones sociales
3. Bienes y servicios	13	32	3	6	11	9	12	13	12	15	14	17	19	3. Bienes y servicios
4. Donaciones y transferencias	0	0	0	0	0	0	0	0	0	0	0	0	0	4. Donaciones y transferencias
5. Otros gastos	1	10	0	0	0	2	0	0	1	1	1	0	1	5. Otros gastos
<b>b. GASTOS DE CAPITAL</b>	<b>7</b>	<b>57</b>	<b>1</b>	<b>0</b>	<b>2</b>	<b>2</b>	<b>7</b>	<b>6</b>	<b>3</b>	<b>3</b>	<b>3</b>	<b>5</b>	<b>6</b>	<b>b. GASTOS DE CAPITAL</b>
1. Adquisición de activos no financieros	7	57	1	0	2	2	7	6	3	3	3	5	6	1. Adquisición de activos no financieros
2. Otros gastos de capital	0	0	0	0	0	0	0	0	0	0	0	0	0	2. Otros gastos de capital

<sup>1/</sup> Información actualizada al 30 de noviembre de 2015.

Fuente: Ministerio de Economía y Finanzas (MEF).

Elaboración: BCRP, Sucursal Trujillo. Departamento de Estudios Económicos.



ANEXO 16

**ANCASH: GASTOS NO FINANCIEROS DE LOS GOBIERNOS LOCALES, SEGÚN TIPO DE GASTO <sup>1/</sup>**  
(En millones de nuevos soles)

TIPO DE GASTO	2014		2015											TIPO DE GASTO
	NOV	DIC	ENE	FEB	MAR	ABR	MAY	JUN	JUL	AGO	SET	OCT	NOV	
<b>GASTOS NO FINANCIEROS</b>	<b>148</b>	<b>271</b>	<b>8</b>	<b>31</b>	<b>62</b>	<b>60</b>	<b>58</b>	<b>61</b>	<b>129</b>	<b>40</b>	<b>69</b>	<b>78</b>	<b>93</b>	<b>GASTOS NO FINANCIEROS</b>
<b>a. GASTOS CORRIENTES</b>	<b>45</b>	<b>60</b>	<b>7</b>	<b>25</b>	<b>38</b>	<b>31</b>	<b>31</b>	<b>31</b>	<b>42</b>	<b>36</b>	<b>37</b>	<b>39</b>	<b>36</b>	<b>a. GASTOS CORRIENTES</b>
1. Personal y obligaciones sociales	8	11	5	11	11	9	8	8	12	8	8	9	8	1. Personal y obligaciones sociales
2. Pensiones y otras prestaciones sociales	3	5	0	1	1	1	2	2	3	2	3	3	2	2. Pensiones y otras prestaciones sociales
3. Bienes y servicios	32	38	1	13	25	19	20	19	22	23	24	26	24	3. Bienes y servicios
4. Donaciones y transferencias	1	6	0	0	1	1	1	1	5	2	2	1	1	4. Donaciones y transferencias
5. Otros gastos	1	0	0	0	0	0	0	0	0	1	0	0	0	5. Otros gastos
<b>b. GASTOS DE CAPITAL</b>	<b>103</b>	<b>211</b>	<b>0</b>	<b>6</b>	<b>24</b>	<b>29</b>	<b>27</b>	<b>31</b>	<b>87</b>	<b>4</b>	<b>32</b>	<b>38</b>	<b>57</b>	<b>b. GASTOS DE CAPITAL</b>
1. Adquisición de activos no financieros	103	210	0	6	24	29	27	31	82	4	32	38	57	1. Adquisición de activos no financieros
2. Otros gastos de capital	0	0	0	0	0	0	0	0	6	0	0	0	0	2. Otros gastos de capital

<sup>1/</sup> Información actualizada al 30 de noviembre de 2015.

Fuente: Ministerio de Economía y Finanzas (MEF).

Elaboración: BCRP, Sucursal Trujillo. Departamento de Estudios Económicos.

