

**BANCO CENTRAL DE RESERVA DEL PERÚ**  
SUCURSAL TRUJILLO



**ANCASH: Síntesis de Actividad Económica  
Junio 2015<sup>1</sup>**

**Departamento de Estudios Económicos**

*El Banco Central de Reserva del Perú (BCRP) ha considerado presentar un conjunto de indicadores sectoriales de actividad económica con la finalidad de poder realizar el seguimiento del desempeño de la economía departamental. Para el sector real se ha utilizado el Valor Bruto de Producción a precios del año 2007*

---

<sup>1</sup> En la elaboración de este informe participaron (en orden alfabético): Iván Cosavalente, Alfredo Miranda, Jonathan Rosas y Eric Torres.

## ÍNDICE

	<i>Página</i>
<b>RESUMEN EJECUTIVO.....</b>	<b>3</b>
<b>I. ACTIVIDAD PRODUCTIVA.....</b>	<b>5</b>
1. Actividad primaria.....	5
1.1 Sector agropecuario.....	5
1.2 Sector pesca .....	6
1.3 Sector minería.....	8
2. Otros indicadores sectoriales.....	10
2.1 Sector manufactura.....	10
2.2 Sector construcción.....	11
2.3 Arribos a los establecimientos de hospedaje.....	12
<b>II. SECTOR EXTERNO.....</b>	<b>12</b>
1. Exportaciones.....	12
<b>III. CRÉDITOS Y DEPÓSITOS <sup>1/</sup>.....</b>	<b>13</b>
1. Créditos.....	13
2. Depósitos .....	15
<b>IV. FINANZAS PÚBLICAS.....</b>	<b>17</b>
1. Gasto corriente no financiero .....	17
2. Gasto de capital .....	17
<b>V. ANEXOS.....</b>	<b>20</b>

## RESUMEN EJECUTIVO

---

### Principales hechos de importancia

- En la **actividad primaria**, el sector agropecuario y minero registraron crecimientos de 10,2 por ciento y 15,0 por ciento, respectivamente. Sin embargo, la pesca cayó 76,0 por ciento.
- En lo referente a **otros indicadores de la actividad económica** del departamento, mostraron crecimientos interanuales en junio las exportaciones (19,2 por ciento), el crédito de consumo (13,9 por ciento), el crédito hipotecario (12,8 por ciento), crédito total (12,5 por ciento). En contraste, mostraron resultados negativos los despachos de cemento (-28,9 por ciento), producción industrial (-28,9 por ciento), inversión pública (-10,5 por ciento) y arribos a los establecimientos de hospedaje (-3,0 por ciento).

### Actividad primaria

- La **actividad agropecuaria** creció en junio 10,2 por ciento interanual por la mayor producción agrícola (15,6 por ciento), la cual fue atenuada por la caída del sector pecuario (-0,1 por ciento). En el primer semestre del año el sector acumuló un crecimiento de 6,3 por ciento.
- En junio, la **pesca** cayó 76,0 por ciento respecto a similar mes de 2014 por la menor pesca de anchoveta para la elaboración de harina y aceite, cuyo desembarque se redujo significativamente de 150,0 mil Tm. a 145 Tm. Sin embargo, en el primer semestre creció 17,0 por ciento interanual.
- La **actividad minera** se incrementó 15,0 por ciento interanual en junio, con lo cual se registró por cuatro meses sucesivos resultados positivos. Esta expansión se sustenta en la mayor extracción de zinc y de plata, con una contribución conjunta de 12,5 puntos porcentuales al resultado del sector. Asimismo, aumentó el volumen de producción de molibdeno, oro y cobre, pero sus aportes al crecimiento del sector fueron menores. En el primer semestre de 2015, la minería acumuló un crecimiento de 0,4 por ciento.

### Otros indicadores de actividad económica

- En junio, la **producción manufacturera** cayó 28,9 por ciento interanual, por la menor producción de harina y aceite de pescado (-99,9 por ciento) y de productos siderúrgicos (-5,7 por ciento), que significó, en conjunto, un aporte negativo de 35,9 puntos porcentuales al resultado del sector. Sin embargo, al término del primer semestre la manufactura presentó una tasa de crecimiento de 3.1 por ciento.
- En el sector construcción, los **despachos de cemento** disminuyeron 28,9 por ciento en el sexto mes de 2015 respecto a similar mes del pasado año. De enero a junio acumulan una reducción de 23,2 por ciento.
- Los **arribos a los establecimientos de hospedaje** cayeron 3,0 por ciento respecto a similar mes del año pasado. En el primer semestre del año, acumuló una caída de 5,4 por ciento.
- Las exportaciones de Ancash sumaron US\$ 302 millones en junio, mayores en 19,2 por ciento comparado con igual mes de 2014. Las tradicionales aumentaron 20,7 por ciento, mientras que las no tradicionales disminuyeron 10,9 por ciento.
- El saldo del **crédito directo total** a junio (S/. 3 021 millones) registró un crecimiento interanual de 12,5 por ciento. Los saldos del crédito de **consumo** e **hipotecario** crecieron en 13,9 por ciento y 12,8 por ciento, respectivamente.

- La **inversión pública** del Gobierno General en Ancash registrada en junio fue de S/. 47 millones, cifra inferior en 10,5 por ciento, en términos reales, respecto a similar mes de 2014 debido, principalmente, a la menor ejecución de obras del Gobierno Nacional (-51,9 por ciento).

**CUADRO N° 01**  
**ÁNCASH: OTROS INDICADORES DE ACTIVIDAD ECONÓMICA**  
 (Variación % respecto a similar mes del año anterior)

	Ene.15	Feb.15	Mar.15	Abr.15	May.15	Jun.15
Producción industrial <sup>1/</sup>	↓ -22,4	↓ -17,9	↓ -7,0	↑ 106,6	↑ 2,1	↓ -28,9
Despacho de cemento <sup>1/</sup>	↓ -15,9	↓ -13,3	↓ -1,1	↓ -37,4	↓ -35,4	↓ -28,9
Arribos a los establecimientos de hospedaje	↓ -19,3	↑ 2,3	↓ -11,9	↓ -7,7	↑ 7,4	↓ -3,0
Exportaciones	↓ -38,6	↓ -44,0	↓ -42,5	↓ -31,2	↑ 1,7	↑ 19,2
Crédito total	↑ 10,0	↑ 11,2	↑ 11,8	↑ 12,9	↑ 13,9	↑ 12,5
Crédito de consumo	↑ 14,6	↑ 14,3	↑ 10,3	↑ 10,4	↑ 8,9	↑ 13,9
Crédito hipotecario	↑ 17,8	↑ 17,2	↑ 16,5	↑ 14,0	↑ 14,7	↑ 12,8
Inversión pública <sup>1/</sup>	↓ -92,4	↓ -85,8	↓ -65,3	↓ -48,5	↓ -19,2	↓ -10,5

<sup>1/</sup> En términos reales.

Fuentes: BCRP - Sucursal Trujillo, MINCETUR, SUNAT, SBS y MEF.

## I. ACTIVIDAD PRODUCTIVA

### 1. Actividad primaria

#### 1.1 Sector agropecuario

- El sector agropecuario creció en junio 10,2 por ciento interanual por la mayor producción agrícola (15,6 por ciento), la cual fue atenuada por la caída del sector pecuario (-0,1 por ciento). En el primer semestre del año, el sector acumuló un crecimiento de 6,3 por ciento.
- El subsector agrícola debió su crecimiento a la mayor producción de cultivos orientados al mercado externo y agroindustria (19,8 por ciento), que refleja principalmente la mayor producción de maíz amarillo duro (100,6 por ciento) y caña de azúcar (14,3 por ciento). El crecimiento del maíz amarillo duro fue generado por la mayor cantidad de áreas cosechadas y mejores rendimientos de campo, mientras que la caña de azúcar, solo por mayores cosechas. Así también, los cultivos orientados al mercado interno crecieron 13,4 por ciento, como resultado de la mayor producción de arveja grano seco (270,1 por ciento), trigo (67,6 por ciento) y maíz choclo (39,7 por ciento); en todos ellos, por mayores cosechas.

**CUADRO N° 02**  
**ÁNCASH: SECTOR AGROPECUARIO <sup>1/</sup>**  
(Miles de toneladas)

Subsectores	Estructura Porcentual 2013 <sup>2/</sup>	Junio				Enero - Junio			
		2014	2015	Var. %	Contribución %	2014	2015	Var. %	Contribución %
<b>AGRÍCOLA</b>	<b>65,1</b>			<b>15,6</b>	<b>10,2</b>			<b>8,0</b>	<b>5,5</b>
<b>Orientada al mercado externo y agroindustria <sup>2/</sup></b>	<b>26,4</b>			<b>19,8</b>	<b>4,6</b>			<b>9,5</b>	<b>2,4</b>
Caña de azúcar	7,0	75,6	65,6	14,3	1,0	267,9	300,7	12,8	0,8
Maíz amarillo duro	6,8	3,7	6,1	100,6	3,9	23,9	20,6	40,9	1,9
Espárrago	6,4	1,2	1,0	10,6	0,6	3,7	6,7	20,1	1,0
Palta	4,2	3,4	3,3	-15,0	-1,0	2,7	3,6	-4,4	-0,3
Algodón rama	2,1	0,0	0,1	-	-	16,5	7,9	-37,9	-1,0
<b>Orientada al mercado interno <sup>2/</sup></b>	<b>38,7</b>			<b>13,4</b>	<b>5,6</b>			<b>7,2</b>	<b>3,2</b>
Papa	6,7	6,3	5,5	1,7	0,1	91,1	94,6	7,5	0,8
Arroz cáscara	6,3	1,9	0,0	-100,0	-2,5	23,2	20,4	-12,8	-1,5
Maíz choclo	4,6	8,3	8,3	39,7	2,9	38,3	37,6	9,6	0,5
Alfalfa	3,4	19,1	19,1	6,5	0,2	87,7	92,0	6,3	0,2
Trigo	2,1	1,0	0,0	67,6	0,9	2,9	3,6	67,6	0,1
Maíz amiláceo	2,1	5,5	0,0	0,6	0,1	10,9	10,2	-0,3	0,0
Camote	1,5	1,1	1,4	44,9	0,3	5,9	3,1	3,2	0,0
Cebada grano	0,9	0,5	0,0	71,1	0,3	1,8	2,1	71,1	0,1
Mango	0,7	0,0	1,1	-	-	5,3	7,0	-16,1	-0,2
Frijol grano seco	0,4	0,4	0,0	34,3	0,5	1,7	2,0	19,9	0,1
Arveja grano seco	0,4	0,1	0,0	270,1	0,7	0,4	0,4	271,8	0,1
Zapallo	0,6	1,5	0,8	-75,6	-0,8	3,1	5,5	-15,1	-0,1
<b>PECUARIA</b>	<b>34,9</b>			<b>-0,1</b>	<b>0,0</b>			<b>2,5</b>	<b>0,8</b>
Carne de ave <sup>3/</sup>	19,4	2,7	2,6	-1,6	-0,3	8,8	10,3	2,2	0,4
Carne de vacuno <sup>3/</sup>	9,5	0,7	0,7	2,8	0,3	3,4	3,5	4,2	0,4
Leche	2,0	1,5	1,5	-7,7	-0,1	9,1	9,0	-5,5	-0,1
Huevo	1,9	0,1	0,1	7,2	0,0	1,2	1,5	1,3	0,0
Carne de ovino <sup>3/</sup>	1,1	0,1	0,1	5,2	0,1	0,5	0,5	4,6	0,1
Otros	1,0			65,9	0,6			31,9	0,3
<b>SECTOR AGROPECUARIO</b>	<b>100,0</b>			<b>10,2</b>	<b>10,2</b>			<b>6,3</b>	<b>6,3</b>

Nota: Debido al redondeo de los datos parciales, los totales pueden diferir de la suma de las partes.

1/ Cifras preliminares.

2/ A precios de 2007.

3/ Peso neto.

Fuente: Ministerio de Agricultura y Riego.

Elaboración: BCRP, Sucursal Trujillo. Departamento de Estudios Económicos.

- La caída interanual de la actividad pecuaria reflejó, principalmente, la menor producción de carne de ave (-1,6 por ciento) y leche (-7,7 por ciento).

- Con relación a la superficie sembrada, entre agosto y junio de la actual campaña agrícola (2014-2015), se han instalado un total de 87,2 mil hectáreas, área menor en 3,6 por ciento respecto a igual periodo de la anterior campaña. Ello reflejó las menores siembras de trigo (-2 300 has.), cebada (-1 227 has.), algodón (-896 has.), arroz cáscara (-525 has.) y caña de azúcar (-231 has.), principalmente.

**CUADRO N° 03**  
**ÁNCASH: SUPERFICIE SEMBRADA 1/**  
(Hectáreas)

	Campaña agrícola <sup>2/</sup>		Variación	
	2013/2014	2014/2015	Absoluta	Porcentual
<b>CULTIVOS TRANSITORIOS</b>	<b>89 776</b>	<b>86 751</b>	<b>-3 025</b>	<b>-3,4</b>
Algodón	1 050	154	- 896	-85,3
Arroz	4 715	4 190	- 525	-11,1
Cebada	9 961	8 734	-1 227	-12,3
Frijol grano seco	1 431	1 455	24	1,7
Maíz amarillo duro	13 640	14 401	761	5,6
Maíz amiláceo	9 756	10 901	1 145	11,7
Papa	10 147	11 026	879	8,7
Trigo	18 007	15 707	-2 300	-12,8
Otros	21 069	20 183	- 886	-4,2
<b>CULTIVOS PERMANENTES</b>	<b>660</b>	<b>428</b>	<b>- 231</b>	<b>-35,0</b>
Caña de azúcar	660	428	- 231	-35,0
<b>Total</b>	<b>90 436</b>	<b>87 179</b>	<b>-3 256</b>	<b>-3,6</b>

1/ Cifras preliminares.

2/ De agosto a junio.

Fuente: Gerencia Regional de Agricultura- Ancash.

Elaboración: BCRP, Sucursal Trujillo. Departamento de Estudios Económicos.

## 1.2 Sector pesca

- La actividad pesquera registró en junio una caída de 76,0 por ciento respecto a similar mes de 2014, como resultado de la menor pesca de anchoveta para la elaboración de harina y aceite, cuyo desembarque se redujo significativamente (de 150,0 mil Tm. a 145 Tm.) debido a la menor presencia de la especie afectada por el calentamiento de las aguas marinas. El arribo de grandes masas de aguas cálidas (ondas Kelvin), ha generado que la temperatura superficial del mar aumente con relación a su nivel normal. Cabe indicar, que al finalizar el mes concluyó la primera temporada de pesca de anchoveta en la zona norte-centro (Tumbes, Piura, Lambayeque, La Libertad y Ancash), ingresando a un proceso reproductivo.
- La pesca de diversas especies para el consumo humano directo aumentó en 28,4 por ciento interanual. Lo destinado para congelado, creció 329,6 por ciento; para el consumo en estado fresco, en 14,4 por ciento; y en 11,3 por ciento, para la industria conservera.
- Sin embargo, pese al retroceso del mes, la actividad pesquera acumuló en el primer semestre de 2015 una tasa de crecimiento de 17,0 por ciento respecto a igual periodo de 2014, básicamente por la mayor pesca industrial de anchoveta (79,7 por ciento). La pesca para el consumo humano directo, por el contrario, se redujo en 25,0 por ciento.

**CUADRO N° 04**  
**ÁNCASH: SECTOR PESQUERO <sup>1/</sup>**  
(En toneladas)

	Junio			Enero - Junio		
	2014	2015	Var.% <sup>2/</sup>	2014	2015	Var.% <sup>2/</sup>
<b>Consumo Humano Directo</b>	<b>5 866</b>	<b>7 241</b>	<b>28,4</b>	<b>63 035</b>	<b>49 538</b>	<b>-25,0</b>
. Fresco	1 142	1 307	14,4	11 497	7 167	-37,7
. Congelado	213	915	329,6	13 242	5 348	-59,6
. Conservas	4 511	5 019	11,3	38 296	37 023	-3,3
<b>Consumo Industrial</b>	<b>150 049</b>	<b>145</b>	<b>-99,9</b>	<b>266 550</b>	<b>478 895</b>	<b>79,7</b>
. Anchoveta	150 049	145	-99,9	266 550	478 895	79,7
. Otras Especies	0	0	0,0	0	0	0,0
<b>SECTOR PESCA</b>			<b>-76,0</b>			<b>17,0</b>

1/ Cifras preliminares.

2/ Variación a precios de 2007.

Fuente: Ministerio de la Producción.

Elaboración: BCRP, Sucursal Trujillo. Departamento de Estudios Económicos.

- Con relación a la temperatura superficial del mar (TSM), frente al litoral del puerto de Chimbote, medida por IMARPE, registró en junio de 2015 un valor promedio de 23,2°C, superior (anomalía positiva) en 4,2°C respecto de su nivel histórico normal (19,0°C). Esta anomalía, después de mantenerse en un nivel promedio (0,3°C) durante el primer trimestre, evidencia un aumento en las condiciones cálidas del mar presentadas a partir de abril pasado (0,6°C), al registrar tres meses consecutivos de anomalías positivas, lo cual responde al arribo de masas de agua caliente (ondas Kelvin). Cabe señalar que en igual mes de 2014, la TSM observó un nivel promedio de 21,3°C, ubicándose a 2,3°C por encima de su patrón histórico.
- El precio promedio de la harina de pescado en julio (US\$ 1 504 por tonelada) fue menor en 5,4 por ciento con respecto al mes anterior. Sin embargo, con respecto a julio de 2014, la cotización promedio fue menor en 16,5 por ciento.

**GRÁFICO N° 01**  
**COTIZACIÓN INTERNACIONAL DE HARINA DE PESCADO**  
(Hamburgo - US\$/TM)

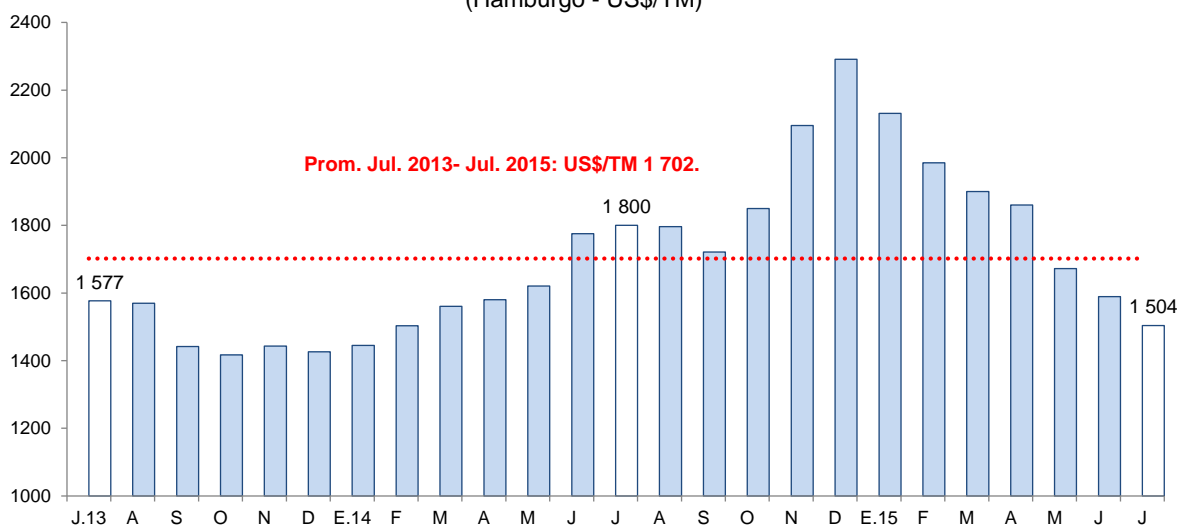

Fuentes: Reuters y Bloomberg.

### 1.3 Sector minería

- La actividad minera registró en junio un crecimiento de 15,0 por ciento interanual, con lo cual se registró por cuatro meses sucesivos resultados positivos. Esta expansión se sustenta en la mayor extracción de zinc y de plata, con una contribución conjunta de 12,5 puntos porcentuales al resultado del sector. Asimismo, aumentó el volumen de producción de molibdeno, oro y cobre, pero sus aportes al crecimiento del sector fueron menores.
- El desempeño positivo de la producción de zinc (55,2 por ciento), plata (47,2 por ciento) y molibdeno (146,5 por ciento), obedece principalmente a los mejores resultados obtenidos por la empresa Antamina, ante los mayores contenidos de ley de los minerales extraídos. En cuanto al oro (387 por ciento), la expansión responde al incremento de la producción en la empresa Barrick Misquichilca, al incrementarse el contenido de ley del mineral en su unidad Pierina.
- En el primer semestre del año 2015, la actividad minera acumuló un crecimiento interanual de 0,4 por ciento, básicamente, como resultado del aumento de la producción de zinc (20,1 por ciento), el cual fue atenuado por la menor producción de cobre (-4,8 por ciento), molibdeno (-2,0 por ciento) y plomo (-20,5 por ciento).

**CUADRO N° 05**  
**SECTOR MINERÍA 1/**  
(Variación % real respecto a similar periodo del año anterior)

Estructura	Porcentual 2013 2/	Junio			Enero - Junio		
		2015	Var.%	Contribución %	2015	Var.%	Contribución %
Cobre (TMF)	64,1	36 016	0,5	0,4	183 299	-4,8	-3,3
Zinc (TMF)	20,4	32 690	55,2	9,5	158 011	20,1	3,8
Plata (Onzas troy)	6,3	2 036 104	47,2	3,0	8 224 883	0,3	0,0
Oro (Onzas troy)	1,6	3 130	387,0	0,6	10 138	119,4	0,2
Molibdeno (TMF)	6,6	125	146,5	1,6	1 058	-2,0	-0,1
Plomo (TMF)	0,9	1 318	-15,8	-0,2	7 820	-20,5	-0,2
<b>SECTOR MINERÍA 2/</b>	<b>100,0</b>		<b>15,0</b>	<b>15,0</b>		<b>0,4</b>	<b>0,4</b>

1/ Cifras preliminares.

2/ A precios de 2007.

Fuente: Ministerio de Energía y Minas.

Elaboración: BCRP, Sucursal Trujillo. Departamento de Estudios Económicos.

**GRÁFICO N° 02**  
**ANCASH: EVOLUCIÓN DE LA PRODUCCIÓN MINERA**  
(Variación % real respecto a similar mes del año anterior)

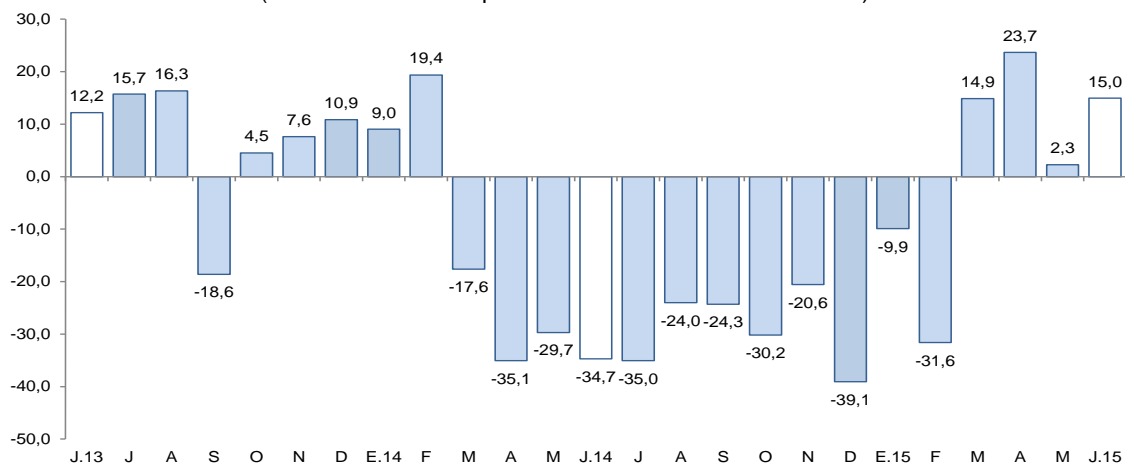

Fuente: MINEM.

Elaboración: BCRP, Sucursal Trujillo, Departamento de Estudios Económicos.



- En julio, el precio promedio del cobre (US\$ 5 456,9 /TM.) fue inferior en 6,5 por ciento frente a la cotización de junio (US\$ 5 833,6 /TM.). La presión a la baja del cobre se explicó por temores sobre la sostenibilidad de la demanda de metales de China, así como por el aumento de inventarios en las principales bolsas de metales del mundo.
- En tanto, la cotización promedio del zinc en julio (US\$ 2 002,1 /TM.) disminuyó 4,1 por ciento respecto a junio (US\$ 2 087,5 /TM.). Influyeron a esta baja los datos de superávit en el mercado global de zinc refinado durante los primeros cinco meses del año y preocupaciones sobre el crecimiento global.

**GRÁFICO N° 03**  
**COTIZACIÓN INTERNACIONAL DE COBRE Y ZINC**  
 (London Metal Exchange - US\$/TM)

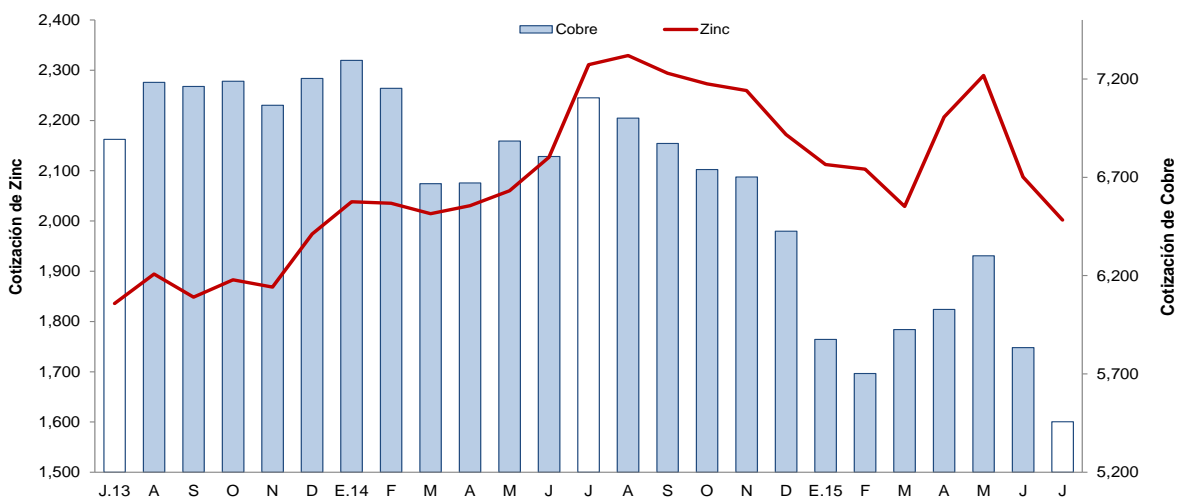

Fuente: Bloomberg.



## 2. Otros indicadores sectoriales

### 2.1 Sector manufactura

- La manufactura cayó 28,9 por ciento en junio al compararla con análogo mes de 2014, por el desfavorable desempeño de los subsectores primario y no primario, con tasas negativas de 58,8 por ciento y 1,7 por ciento, respectivamente.
- Al término del primer semestre de 2015, el sector acumuló una tasa de crecimiento interanual de 3,1 por ciento, básicamente, por la mayor actividad de la industria primaria (9,1 por ciento), que compensó la caída del subsector no primario (-0,6 por ciento).

**CUADRO N° 06**  
**ÁNCASH: SECTOR MANUFACTURA <sup>1/</sup>**  
(Variación % real respecto a similar periodo del año anterior)

Ramas de actividad	Estructura porcentual 2013 <sup>2/</sup>	Junio		Enero - Junio	
		Var.%	Contribución <sup>3/</sup>	Var.%	Contribución <sup>3/</sup>
<b>MANUFACTURA PRIMARIA</b>	<b>50,5</b>	<b>-58,8</b>	<b>-28,0</b>	<b>9,1</b>	<b>3,5</b>
Harina y aceite de pescado	28,2	-99,9	-33,5	66,5	7,2
Conservas y productos congelados de pescado	13,3	76,6	4,3	-26,2	-4,6
Azúcar	8,9	13,0	1,1	9,0	0,9
<b>MANUFACTURA NO PRIMARIA</b>	<b>49,5</b>	<b>-1,7</b>	<b>-0,9</b>	<b>-0,6</b>	<b>-0,4</b>
<b>Alimentos y Bebidas</b>	<b>4,3</b>	<b>-36,4</b>	<b>-0,6</b>	<b>-13,4</b>	<b>-1,1</b>
Hortalizas/Frutas congeladas	1,5	0,0	0,0	-10,0	-0,3
Arroz pilado	2,5	-100,0	-1,1	-12,8	-0,7
Alcohol etílico	0,3	-100,0	-0,5	-57,8	-0,2
<b>Sustancias y Productos Químicos</b>	<b>7,5</b>	<b>25,7</b>	<b>2,1</b>	<b>20,4</b>	<b>1,7</b>
Oxígeno	6,4	28,9	2,1	25,6	1,8
Nitrógeno	0,9	1,8	0,0	-18,2	-0,1
Acetileno	0,2	-10,9	0,0	-7,7	0,0
<b>Fabricación Metales Básicos</b>	<b>37,7</b>	<b>-5,7</b>	<b>-2,4</b>	<b>-2,0</b>	<b>-0,9</b>
Productos siderúrgicos	37,7	-5,7	-2,4	-2,0	-0,9
<b>SECTOR MANUFACTURA</b>	<b>100,0</b>	<b>-28,9</b>	<b>-28,9</b>	<b>3,1</b>	<b>3,1</b>

<sup>1/</sup> Cifras preliminares.

<sup>2/</sup> A precios de 1994.

<sup>3/</sup> En puntos porcentuales.

Fuente: Ministerio de Agricultura y Riego y empresas industriales.

Elaboración: BCRP, Sucursal Trujillo. Departamento de Estudios Económicos.

- El retroceso de la **manufactura primaria** (-58,8 por ciento) está vinculado a la industria de harina y aceite de pescado cuya producción (-99,9 por ciento) estuvo casi paralizada por restricciones de materia prima (anchoveta), que contrarrestó el resultado positivo de las industrias de conservas y congelados de pescado (76,6 por ciento) y de refinación de azúcar (13,0 por ciento).
- Sin embargo, pese a la caída del mes, la industria primaria acumuló en la primera mitad de 2015 una tasa de crecimiento de 9,1 por ciento interanual, impulsada por el dinamismo de la industria de harina y aceite (66,5 por ciento). El resto de industrias presentaron comportamientos diferenciados: la producción de azúcar, aumentó 9,0 por ciento; en cambio, la de conservas y productos congelados de pescado se redujo 26,2 por ciento.
- En junio, el moderado retroceso de la **manufactura no primaria** (-1,7 por ciento) es el resultado de la menor actividad registrada en las ramas de alimentos y bebidas así como de fabricación de metales básicos (siderúrgica), con tasas negativas de 36,4 por ciento y 5,7 por ciento, respectivamente. La rama de sustancias y productos químicos, por el contrario, creció en 25,7 por ciento con lo cual atenuó, en alguna medida, la caída de este subsector.

**GRÁFICO N° 04**  
**ÁNCASH: EVOLUCIÓN DE LA PRODUCCIÓN MANUFACTURERA NO PRIMARIA**  
 (Variación % real respecto a similar mes del año anterior)

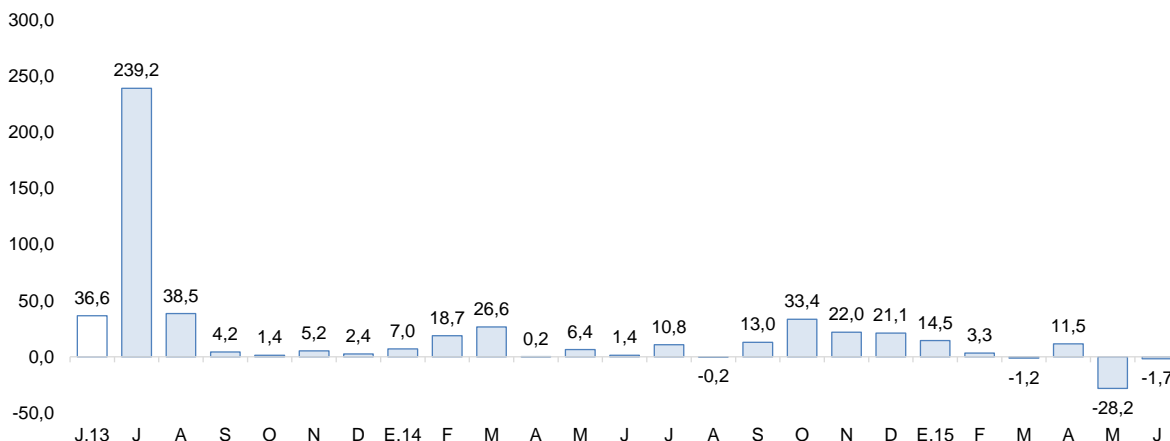

Fuente: Ministerio de Agricultura y Riego y empresas industriales.  
 Elaboración: BCRP, Sucursal Trujillo, Departamento de Estudios Económicos.

- En el primer semestre, el subsector no primario presentó una leve caída de 0,6 por ciento interanual, igualmente sustentada en la menor producción de la rama de alimentos y bebidas (-13,4 por ciento) como de la industria siderúrgica (-2,0 por ciento). En contraste, la rama de sustancias y productos químicos creció 20,4 por ciento, añadiendo dinamismo.

## 2.2 Sector construcción

- Los **despachos de cemento** continúan descendiendo por sexto mes consecutivo. En junio disminuyeron 28,9 por ciento interanual, contrariamente a lo registrado en igual mes de 2014 en que los despachos aumentaron en 49,2 por ciento; esto refleja, de un lado, la culminación de obras públicas en infraestructura realizadas el año pasado y, de otro lado, el retraso en la ejecución de proyectos inmobiliarios como, también, la baja actividad de la construcción en pequeña escala (autoconstrucción). En el primer semestre, los despachos de cemento presentan una disminución de 23,2 por ciento respecto a igual periodo de 2014.

**GRÁFICO N° 05**  
**ÁNCASH: EVOLUCIÓN DE DESPACHOS DE CEMENTO**  
 (Variación % real respecto a similar mes del año anterior)

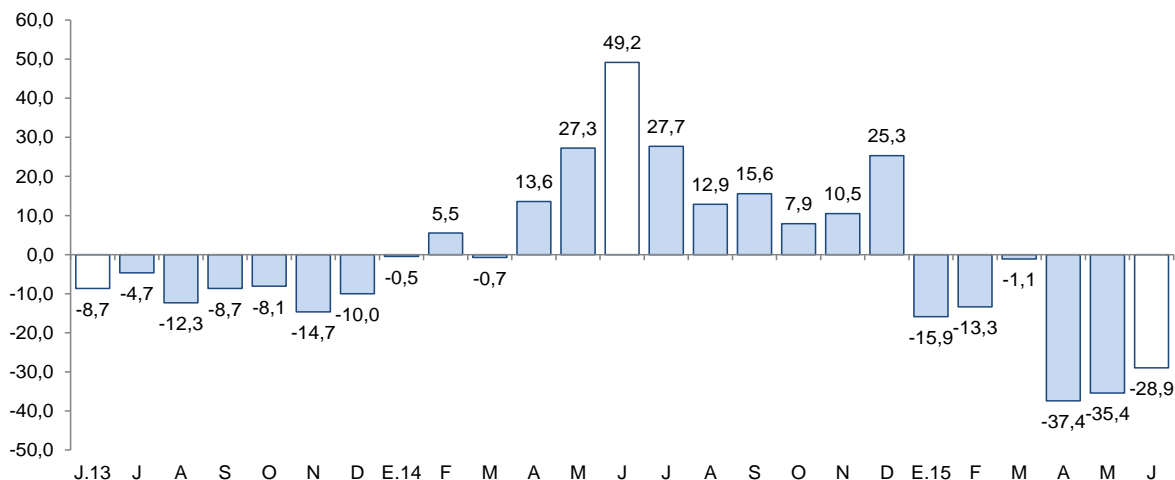

Fuente: Cementos Pacasmayo S.A.A



## 2.3 Arribos a los establecimientos de hospedaje

- En los establecimientos de hospedaje se registraron 80,3 mil arribos en junio, lo que significó un caída de 3,0 por ciento interanual. En el primer semestre del año, acumulan una caída de 5,4 por ciento interanual.

**GRÁFICO N° 06**  
**ÁNCASH: EVOLUCIÓN DE ARRIBOS A ESTABLECIMIENTOS DE HOSPEDAJE**  
(Variación %)

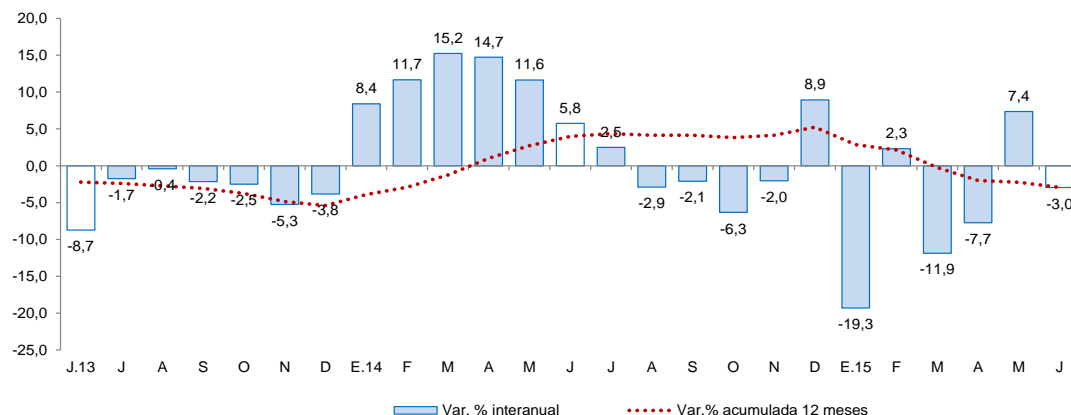

Fuente: Encuesta Mensual de Establecimiento de Hospedajes Temporal – MINCETUR.

## II. SECTOR EXTERNO

### 1. Exportaciones

- Las exportaciones de Ancash sumaron US\$ 302 millones en junio, mayores en 19,2 por ciento comparado con igual mes de 2014. Las tradicionales aumentaron 20,7 por ciento, mientras que las no tradicionales disminuyeron 10,9 por ciento. Asimismo, en el primer semestre del presente año, las exportaciones totales de la región acumularon un valor de US\$ 1 284 millones, 26,1 por ciento por debajo del valor registrado durante similar periodo del año previo.
- En lo que respecta a las **exportaciones tradicionales** (US\$ 292 millones), el aumento obedece a mayores ventas de productos pesqueros (412,3 por ciento), principalmente, harina de pescado y aceite de pescado. En los productos mineros (0,3 por ciento), el resultado responde a un crecimiento moderado en las ventas de cobre (5,5 por ciento) y zinc (5,8 por ciento).
- El aumento del volumen embarcado de **harina de pescado** (982,8 por ciento) y de **aceite de pescado** (119,6 por ciento) explican el repunte de sector pesquero en el mes y, con ello, el buen desempeño del rubro tradicional.
- En las **exportaciones no tradicionales** (US\$ 10 millones), la disminución se debe a menores ventas del sector agropecuario (-12,9 por ciento), básicamente, paltas frescas (-55,2 por ciento), flores y capullos (-22,7 por ciento), arvejas (-12,2 por ciento) y espárragos congelados (-35,6 por ciento).

**CUADRO Nº 09**  
**ANCASH: EXPORTACIONES POR GRUPO DE PRODUCTOS <sup>1/</sup>**  
 (Valor FOB en millones de US\$)

TIPO	Junio			Enero - Junio		
	2014	2015	Var. %	2014	2015	Var. %
<b>PRODUCTOS TRADICIONALES</b>	<b>242</b>	<b>292</b>	<b>20,7</b>	<b>1 672</b>	<b>1 202</b>	<b>-28,1</b>
Pesqueros	12	62	412,3	315	127	-59,7
Mineros	230	230	0,3	1 356	1 075	-20,7
Otros 2/	0	-	-100,0	1	0	-94,9
<b>PRODUCTOS NO TRADICIONALES</b>	<b>11</b>	<b>10</b>	<b>-10,9</b>	<b>65</b>	<b>81</b>	<b>25,4</b>
Agropecuario	6	5	-12,9	29	43	50,6
Pesqueros	4	4	5,7	26	28	4,6
Textiles	0	0	-20,4	0	0	-48,0
Sidero - metalúrgico y joyería	0	0	79,1	2	2	24,5
Metal - mecánico	1	0	-70,7	4	1	-66,8
Otros 3/	1	0	-31,7	3	7	101,5
<b>TOTAL 4/</b>	<b>253</b>	<b>302</b>	<b>19,2</b>	<b>1 737</b>	<b>1 284</b>	<b>-26,1</b>

<sup>1/</sup> Cifras preliminares.

<sup>2/</sup> Comprende los productos tradicionales del sector agrícola y petróleo y derivados.

<sup>3/</sup> Comprende los productos no tradicionales del sector maderas y papeles, químicos, minería no metálica

<sup>4/</sup> Debido al redondeo de los datos parciales, los totales pueden diferir de la suma de las partes.

Fuente: SUNAT.

Elaboración: BCRP. Sucursal Trujillo. Departamento de Estudios Económicos.

### III. CRÉDITOS Y DEPÓSITOS <sup>2/3/</sup>

#### 1. Créditos

- El saldo del **crédito directo** en el departamento de Ancash aumentó 12,5 por ciento interanual, por encima del crecimiento registrado en similar mes del año anterior (9,9 por ciento).
- De acuerdo al **tipo de institución**, el crédito de la banca múltiple, cuya participación asciende al 77,4 por ciento del crédito total, registró un aumento interanual de 25,6 por ciento, debido en parte a un efecto estadístico por la escisión por absorción de Financiera Edyficar y Mibanco. En tanto, la caída del crédito de las instituciones no bancarias (-26,4 por ciento) obedece, principalmente, al efecto estadístico señalado previamente. Si se excluye dicho efecto, el crédito de la banca múltiple hubiera crecido 12,6 por ciento; en las instituciones no bancarias, 9,8 por ciento; y en las empresas financieras, 35,5 por ciento. Las entidades estatales, Agrobanco y Banco de la Nación, mostraron tasas de crecimiento en sus colocaciones de 23,8 por ciento y 15,9 por ciento.
- En cuanto al **tipo de crédito**, lo destinado a personas aumentó en 13,6 por ciento respecto a lo obtenido en similar mes de 2014, impulsado principalmente por el crecimiento del crédito de consumo (13,9 por ciento); y el crédito a empresas, en 11,7 por ciento.
- Según el **tipo de moneda**, las colocaciones en moneda nacional aumentaron en 17,9 por ciento; por el contrario, lo otorgado en moneda extranjera, se contrajo en 6,8 por ciento. El 81,9 por ciento del crédito total fue otorgado en moneda nacional, lo que representa un aumento en su participación en 3,8 puntos porcentuales respecto de similar mes de 2014.

<sup>2/</sup> En este informe los saldos en moneda extranjera se valúan al tipo de cambio constante de diciembre de 2014 (S/. 2,98 por dólar), a fin de aislar el efecto de la valuación cambiaria sobre los saldos en moneda extranjera.

<sup>3/</sup> A partir de marzo de 2015, los saldos de crédito y depósitos de la Financiera Edyficar se incorporan a las del Banco Mibanco debido a su escisión por absorción, según resolución SBS N° 1332-2015.

**CUADRO Nº 10**  
**ÁNCASH: CRÉDITO**  
(Saldos en millones de nuevos soles)

Instituciones	Junio			
	2014	2015	Estructura %	Var. %
<b>Banco de la Nación <sup>1/</sup></b>	<b>125</b>	<b>145</b>	<b>4,8</b>	<b>15,9</b>
<b>Agrobanco <sup>2/</sup></b>	<b>45</b>	<b>55</b>	<b>1,8</b>	<b>23,8</b>
<b>Banca Múltiple</b>	<b>1 861</b>	<b>2 338</b>	<b>77,4</b>	<b>25,6</b>
<b>Instituciones No Bancarias</b>	<b>656</b>	<b>483</b>	<b>16,0</b>	<b>-26,4</b>
Cajas Municipales	273	296	9,8	8,4
Cajas Rurales	47	30	1,0	-37,8
Edpymes	6	4	0,1	-31,1
Empresas Financieras	329	153	5,1	-53,5
<b>TOTAL <sup>3/</sup></b>	<b>2 687</b>	<b>3 021</b>	<b>100,0</b>	<b>12,5</b>
<b>A Empresas</b>	<b>1 643</b>	<b>1 836</b>	<b>60,8</b>	<b>11,7</b>
<b>A Personas</b>	<b>1 043</b>	<b>1 186</b>	<b>39,2</b>	<b>13,6</b>
Consumo	788	897	29,7	13,9
Hipotecario	256	289	9,6	12,8
En MN	2 099	2 473	81,9	17,9
En ME	588	548	18,1	-6,8

1/ Considera solo los créditos de consumo e hipotecario.

2/ No considera los créditos a las demás empresas del sistema financiero.

3/ Debido al redondeo de los datos parciales, los totales pueden diferir de la suma de las partes.

Fuente: Superintendencia de Banca, Seguros y AFP (SBS).

Elaboración: BCRP, Sucursal Trujillo. Departamento de Estudios Económicos.

**GRÁFICO Nº 09**  
**ÁNCASH: EVOLUCIÓN DEL CRÉDITO**  
(Variación % respecto a similar mes del año anterior)

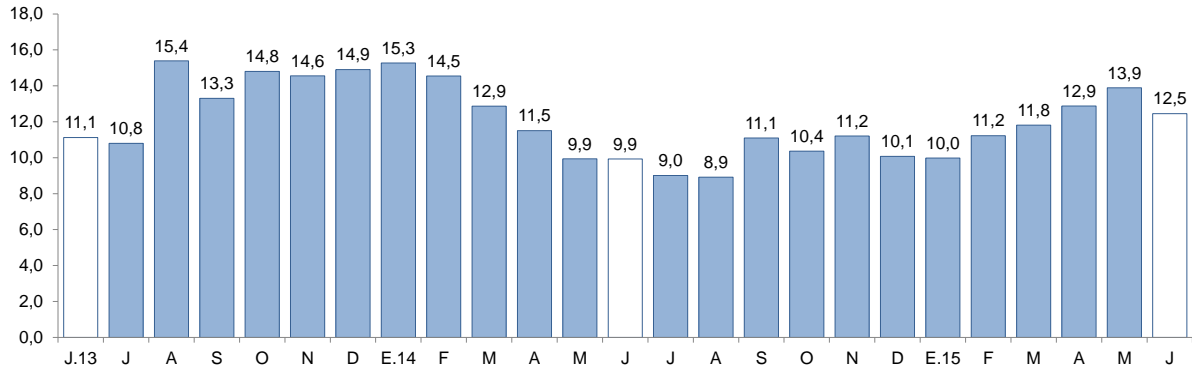

Fuente: Superintendencia de Banca, Seguros y AFP (SBS).

**GRÁFICO Nº 10**  
**ANCASH: EVOLUCIÓN DE CRÉDITO POR TIPO**  
(Variación % respecto a similar mes del año anterior)

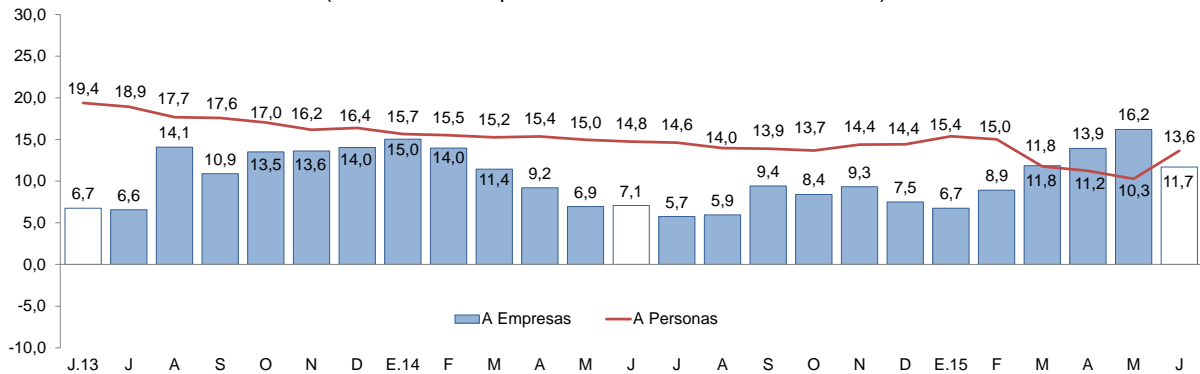

Fuente: Superintendencia de Banca, Seguros y AFP (SBS).



- La **tasa de morosidad** en mayo fue de 5,6 por ciento, lo que significó una reducción de 0,3 puntos porcentuales respecto a igual mes de 2014. La morosidad de las instituciones no bancarias (10,9 por ciento) aumentó en 2,4 por ciento, mientras que en la banca múltiple se redujo en 0,6 por ciento. La cartera morosa del Banco de la Nación (0,9 por ciento) presentó un aumento de 0,1 puntos porcentuales.

**GRÁFICO N° 11**  
**ÁNCASH: TASA DE MOROSIDAD <sup>1/</sup>**  
(Porcentaje)

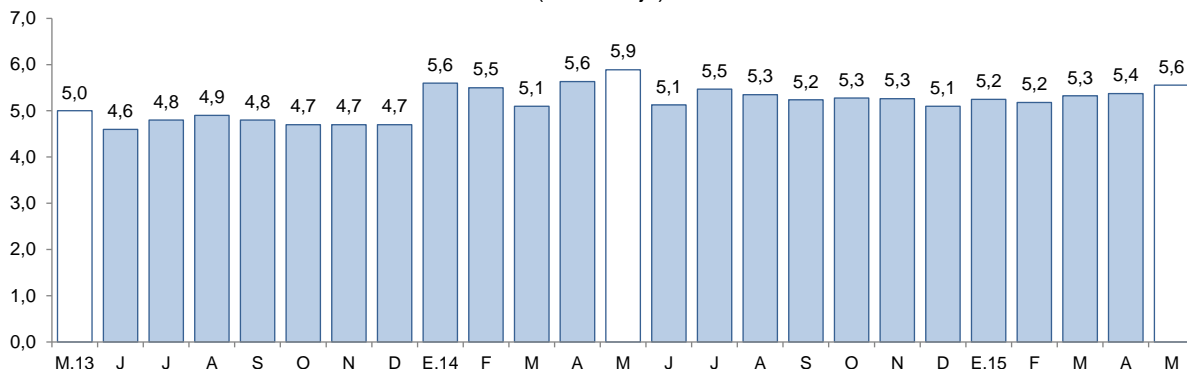

1/ Morosidad = (créditos vencidos + créditos en cobranza judicial) / colocaciones brutas.

Fuente: Superintendencia de Banca, Seguros y AFP (SBS).

## 2. Depósitos

- El saldo de los **depósitos** en las instituciones financieras mostró una tasa de crecimiento interanual de 7,7 por ciento, superior al promedio de los últimos doce meses (5,1 por ciento).
- De acuerdo al **tipo de institución**, los depósitos en la banca múltiple, cuya participación en los depósitos totales asciende al 63,6 por ciento, aumentaron en junio 9,6 por ciento interanual, mientras que en las instituciones no bancarias, se contrajeron en 0,8 por ciento, como resultado del comportamiento diferenciado por las empresas financieras (-19,0 por ciento), las cajas rurales (-3,2 por ciento) y las cajas municipales (0,9 por ciento). Quitando el efecto de Edyficar - MiBanco, los depósitos en la banca múltiple registrarían una tasa de crecimiento de 9,6 por ciento; mientras que en las empresas financieras, un resultado negativo de 16,6 por ciento. Los depósitos en el Banco de la Nación crecieron en 7,4 por ciento interanual.
- Por **modalidad de captación**, los depósitos de ahorro, que concentran el 42,4 por ciento de los depósitos totales, mostraron un crecimiento interanual de 13,1 por ciento, seguido por los depósitos a la vista (12,5 por ciento). Contrariamente, el saldo de los depósitos a plazo se redujo en 1,8 por ciento.
- Según el **tipo de moneda**, los depósitos en moneda nacional crecieron 9,3 y los depósitos en moneda extranjera, 2,2 por ciento. El coeficiente de dolarización de los depósitos fue de 21,4 por ciento, 1,2 puntos porcentuales menos frente a similar mes de 2014.

**CUADRO Nº 11**  
**ÁNCASH: DEPÓSITOS**  
(Saldos en millones de nuevos soles)

Instituciones	Junio			
	2014	2015	Estructura %	Var. %
<b>Banco de la Nación</b>	<b>472</b>	<b>507</b>	<b>24,3</b>	<b>7,4</b>
<b>Banca Múltiple</b>	<b>1 212</b>	<b>1 328</b>	<b>63,6</b>	<b>9,6</b>
<b>Instituciones No Bancarias</b>	<b>254</b>	<b>252</b>	<b>12,1</b>	<b>-0,8</b>
Cajas Municipales	203	204	9,8	0,9
Cajas Rurales	37	36	1,7	-3,2
Empresas Financieras	14	11	0,5	-19,0
<b>TOTAL <sup>1/</sup></b>	<b>1 938</b>	<b>2 087</b>	<b>100,0</b>	<b>7,7</b>
Depósitos a la vista	471	530	25,4	12,5
Depósitos de ahorro	783	886	42,4	13,1
Depósitos a plazo	684	671	32,2	-1,8
En MN	1 500	1 640	78,6	9,3
En M/E	438	447	21,4	2,2

<sup>1/</sup> Debido al redondeo de los datos parciales, los totales pueden diferir de la suma de las partes.  
Fuente: Superintendencia de Banca, Seguros y AFP (SBS).  
Elaboración: BCRP, Sucursal Trujillo. Departamento de Estudios Económicos.

**GRÁFICO Nº 12**  
**ÁNCASH: EVOLUCIÓN DE LOS DEPÓSITOS**  
(Variación % respecto a similar mes del año anterior)

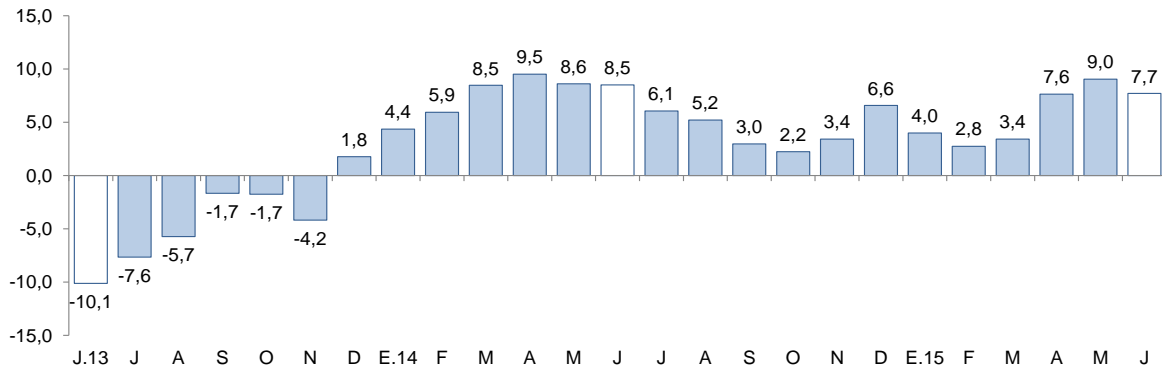

Fuente: Superintendencia de Banca, Seguros y AFP (SBS).



## IV. FINANZAS PÚBLICAS

### 1. Gasto corriente no financiero

- El **gasto corriente no financiero** en junio (S/. 189 millones) fue menor en 2,4 por ciento, en términos reales, respecto a lo registrado en similar mes de 2014, debido a los menores gastos del Gobierno Nacional (-7,8 por ciento) y de los gobiernos locales (-2,0 por ciento) que fueron atenuados, parcialmente, por el incremento del gasto del Gobierno Regional (4,2 por ciento).

**CUADRO Nº 12**  
**ÁNCASH: GASTO CORRIENTE NO FINANCIERO** <sup>1/2/</sup>  
 (En millones de nuevos soles)

Rubros	Junio			Enero - Junio		
	2014	2015	Var. % real	2014	2015	Var. % real
Gobierno Nacional	87	83	-7,8	445	491	7,1
Gobierno Regional	69	75	4,2	404	421	1,1
Gobiernos locales	30	31	-2,0	193	163	-18,3
<b>Total</b>	<b>187</b>	<b>189</b>	<b>-2,4</b>	<b>1 042</b>	<b>1 075</b>	<b>0,0</b>

1/ Información actualizada al 30 de junio de 2015.

2/ Comprende el total de gasto corriente.

Fuente: Ministerio de Economía y Finanzas (MEF).

Elaboración: BCRP, Sucursal Trujillo. Departamento de Estudios Económicos.

- El gasto corriente no financiero acumulado en los primeros seis meses del presente año ascendió a S/. 1 075 millones, similar nivel en términos reales con relación al mismo periodo de 2014, como reflejo del resultado heterogéneo presentado por nivel de gobierno: Gobierno Nacional (7,1 por ciento), Gobierno Regional (1,1 por ciento) y gobiernos locales (-18,3 por ciento).

### 2. Gasto de capital

- La **inversión pública** registrada por los tres niveles de gobierno en Ancash ascendió a S/. 47 millones en junio, 10,5 por ciento menos, en términos reales, respecto a similar mes de 2014. Este resultado se explica por la reducción de la inversión del Gobierno Nacional (-51,9 por ciento), que fue compensada por un mayor monto invertido por el Gobierno Regional (519,3 por ciento) y por los gobiernos locales (2,8 por ciento). La caída en la inversión del Gobierno Nacional se debe, básicamente, a un menor monto ejecutado en el área de agropecuaria, mientras que el incremento de la inversión del Gobierno Regional, a una mayor inversión en educación.
- La inversión pública acumulada en el primer semestre (S/. 194 millones) disminuyó 56,5 por ciento frente a la registrada en similar periodo de 2014, debido a la menor inversión ejecutada de los tres niveles de gobierno: Gobierno Regional (-64,2 por ciento), gobiernos locales (-63,7 por ciento) y Gobierno Nacional (-21,9 por ciento). La caída en la inversión del Gobierno Regional está sustentada en los menores montos invertidos en las áreas de educación, transporte y agropecuaria, mientras que la de los gobiernos locales, en las áreas de saneamiento, transporte y educación.

**CUADRO Nº 13**  
**ÁNCASH: INVERSIÓN PÚBLICA <sup>1/2/</sup>**  
 (En millones de nuevos soles)

Niveles de gobierno	Junio			Enero - Junio		
	2014	2015	Var. %real	2014	2015	Var. %real
Gobierno Nacional	21	10	-51,9	75	61	-21,9
Gobierno Regional	1	6	519,3	45	17	-64,2
Gobiernos locales	29	31	2,8	311	117	-63,7
<b>Total</b>	<b>51</b>	<b>47</b>	<b>-10,5</b>	<b>431</b>	<b>194</b>	<b>-56,5</b>

1/ Información actualizada al 30 de junio de 2015.

2/ Adquisición de activos no financieros.

Fuente: Ministerio de Economía y Finanzas (MEF).

Elaboración: BCRP, Sucursal Trujillo. Departamento de Estudios Económicos.

- En cuanto al **avance de la inversión pública**, lo ejecutado en el primer representa el 18,3 por ciento del Presupuesto Institucional Modificado (PIM), 1,3 puntos porcentuales menos de lo ejecutado en el mismo periodo de 2014. El Gobierno Nacional registra un avance de 21,9 por ciento, seguido de los gobiernos locales (20,5 por ciento) y del Gobierno Regional (7,9 por ciento).

**GRÁFICO Nº 13**  
**ÁNCASH: EVOLUCIÓN DEL GASTO DE CAPITAL DEL GOBIERNO GENERAL**  
 (Variación % real)

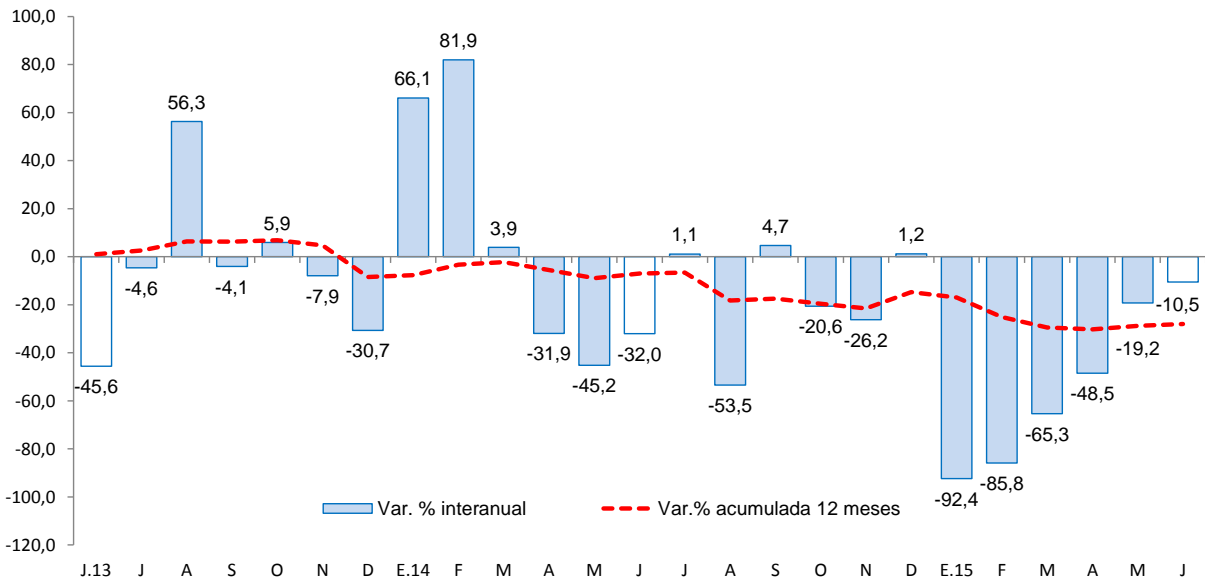

Fuente: Ministerio de Economía y Finanzas (MEF).

- Los principales proyectos ejecutados por los tres niveles de gobierno en el mes fueron:

**Gobierno Nacional**

- Mejoramiento del servicio de agua para riego Chullín - Nuevo Progreso en el distrito de Santa Cruz - provincia de Huaylas (S/. 1,0 millones).
- Sistema eléctrico rural Jimbe - Pamparomas IV Etapa (S/. 1,0 millones).
- Complementación del equipamiento de los laboratorios de enseñanza del área de tecnología e ingeniería de la escuela académico profesional de Ingeniería Agroindustrial (S/. 0,8 millones).



**Gobierno Regional**

- Mejoramiento de los servicios educativos del nivel inicial de las instituciones educativas N° 054, 056, 84287, 059, 292 y 082 de las provincias de Pomabamba y Mariscal Luzuriaga (S/. 1,8 millones).
- Reconstrucción y equipamiento en la infraestructura de la I.E. de primaria de menores N° 85002 - Andrés Sifuentes Vidal en la provincia de Sihuas (S/. 1,0 millones).
- Construcción de la infraestructura de la I.E. N° 86751 San Pedro de Huarac - provincia de Yungay (S/. 0,5 millones).

**Gobiernos locales**

- Creación del acceso vial a Nuevo Chimbote - distrito de Nuevo Chimbote - provincia del Santa (S/. 7,1 millones).
- Mejoramiento de los servicios de saneamiento básico de la ciudad de Chacas - provincia de Asunción (S/. 1,8 millones).
- Mejoramiento y ampliación del sistema de saneamiento básico de la ciudad de Recuay - provincia de Recuay (S/. 1,1 millones).

**V. ANEXOS**

ANEXO 1

ANCASH: PRODUCCIÓN AGROPECUARIA <sup>1/</sup>

(T.m.)

PRODUCTOS	2014							2015						PRODUCTOS
	JUN	JUL	AGO	SET	OCT	NOV	DIC	ENE	FEB	MAR	ABR	MAY	JUN	
<b>AGRÍCOLA</b>	19 148	18 664	18 147	17 428	17 135	17 472	19 035	19 909	20 795	21 726	22 246	21 087	19 138	<b>AGRÍCOLA</b>
Alfalfa	0	0	0	0	0	0	0	169	244	1 220	800	185	110	Alfalfa
Algodón rama	1 940	0	0	0	0	0	0	0	12 600	19 170	12 660	5 100	0	Algodón rama
Arroz cáscara	117	1 071	868	106	172	0	0	0	0	0	0	2	0	Arroz
Arveja grano seco	1 080	4 906	6 956	3 492	4 605	1 784	5 500	1 370	1 895	1 200	1 488	1 418	1 400	Arveja grano seco
Camote	75 644	11 725	45 368	87 051	91 023	84 766	87 277	84 902	61 439	87 494	93 739	93 656	65 617	Camote
Caña de azúcar	470	4 387	4 970	149	13	0	0	0	0	0	0	0	0	Caña de azúcar
Cebada grano	1 180	923	1 099	1 092	1 040	1 013	1 082	840	1 285	1 485	1 320	1 410	1 030	Cebada
Espárrago	442	283	145	85	110	78	299	29	66	47	168	254	5	Espárrago
Frijol grano seco	3 727	6 583	6 997	16 747	15 415	11 472	10 733	7 041	10 199	4 511	6 738	3 865	6 063	Frijol grano seco
Maíz amarillo duro	5 459	1 610	138	32	38	23	107	61	155	336	490	3 394	33	Maíz amarillo duro
Maíz amiláceo	8 252	5 049	2 078	1 210	520	1 477	3 000	6 432	6 195	6 257	4 684	8 962	8 279	Maíz amiláceo
Maíz choclo	0	0	0	0	0	0	1 103	1 155	1 905	1 405	1 565	0	1 148	Maíz choclo
Mango	3 436	1 298	774	523	574	944	1 377	3 313	3 710	4 070	4 036	3 405	3 281	Mango
Palta	6 318	1 652	934	1 113	1 162	1 195	3 980	3 803	13 973	37 291	32 011	13 778	5 547	Palta
Papa	1 028	8 726	7 868	472	15	0	0	0	0	0	0	0	0	Papa
Trigo	1 493	1 330	1 010	888	979	1 450	1 515	957	962	1 253	1 242	844	791	Trigo
Zapallo														Zapallo
<b>Otros agrícolas</b>														<b>Otros agrícolas</b>
Cebolla	320	665	1 459	1 287	940	787	1 035	675	915	330	350	215	95	Cebolla
Lechuga	165	210	215	310	0	160	320	215	230	210	170	185	115	Lechuga
Manzana	269	204	144	111	81	105	397	550	558	447	556	410	454	Manzana
Maracuyá	408	75	35	0	0	217	261	705	870	1 092	1 270	1 520	651	Maracuyá
Melocotón	262	237	238	245	238	302	514	446	448	414	366	184	437	Melocotón
Olluco	1 227	247	92	80	84	99	75	0	0	483	1 400	1 562	125	Olluco
Sandía	0	150	310	202	0	0	0	240	1 280	680	820	620	0	Sandía
Yuca	634	331	936	1 761	1 518	479	516	305	204	105	34	333	975	Yuca
Zanahoria	109	203	1 997	867	2 047	1 166	832	226	209	176	230	218	289	Zanahoria
<b>PECUARIO</b>														<b>PECUARIO</b>
Carne de ave <sup>2/</sup>	3 323	3 022	3 319	2 990	3 009	2 073	2 228	0	0	0	0	0	0	Carne de ave <sup>2/</sup>
Carne de ovino <sup>2/</sup>	258	259	259	260	262	262	263	3 361	3 539	3 384	2 716	2 933	3 167	Carne de ovino <sup>2/</sup>
Carne de porcino <sup>2/</sup>	132	133	133	133	134	134	135	264	264	271	271	271	256	Carne de porcino <sup>2/</sup>
Carne de vacuno <sup>2/</sup>	1 365	1 369	1 375	1 378	1 382	1 383	1 386	135	135	139	139	140	130	Carne de vacuno <sup>2/</sup>
Huevo	85	83	83	83	84	84	84	0	0	0	0	0	0	Huevo
Leche	1 464	1 443	1 417	1 418	1 419	1 423	1 427	113	123	85	84	88	127	Leche

1/ Cifras preliminares.

2/ Peso neto.

Fuente: MINAGRI.

Elaboración: BCRP. Sucursal Trujillo. Departamento de Estudios Económicos.



**ANEXO 2**

**ANCASH: PRODUCCIÓN PESQUERA <sup>1/</sup>**  
(T.m.)

	2014							2015						
	JUN	JUL	AGO	SET	OCT	NOV	DIC	ENE	FEB	MAR	ABR	MAY	JUN	
<b>Consumo humano directo</b>	<b>5 866</b>	<b>5 034</b>	<b>5 172</b>	<b>5 153</b>	<b>4 221</b>	<b>3 638</b>	<b>6 708</b>	<b>4 823</b>	<b>8 039</b>	<b>9 911</b>	<b>13 259</b>	<b>6 265</b>	<b>7 241</b>	<b>Consumo humano directo</b>
1. Fresco	1 142	1 060	1 011	587	682	984	751	866	1 513	819	1 436	1 226	1 307	1. Fresco
2. Congelado	213	298	547	66	335	640	1 424	913	539	974	1 635	372	915	2. Congelado
3. Conservas	4 511	3 676	3 614	4 500	3 204	2 014	4 533	3 044	5 987	8 118	10 188	4 667	5 019	3. Conservas
<b>Consumo industrial</b>	<b>150 049</b>	<b>49 898</b>	<b>1 080</b>	<b>0</b>	<b>0</b>	<b>0</b>	<b>0</b>	<b>0</b>	<b>0</b>	<b>0</b>	<b>387 542</b>	<b>91 208</b>	<b>145</b>	<b>Consumo industrial</b>
1. Anchoveta	150 049	49 898	1 080	0	0	0	0	0	0	0	387 542	91 208	145	1. Anchoveta

1 / Cifras preliminares.

Fuente: Ministerio de Producción.

Elaboración: BCRP. Sucursal Trujillo. Departamento de Estudios Económicos.



**ANEXO 3**

**ANCASH: PRODUCCIÓN MINERA <sup>1/</sup>**

PRODUCTOS	2014							2015						PRODUCTOS
	JUN	JUL	AGO	SET	OCT	NOV	DIC	ENE	FEB	MAR	ABR	MAY	JUN	
<b>MINERÍA METÁLICA</b>														<b>MINERÍA METÁLICA</b>
Cobre (TMF)	35 827	28 899	31 136	27 461	31 340	34 153	25 933	29 100	24 686	35 598	29 082	28 818	36 016	Cobre (TMF)
Molibdeno (TMF)	51	56	25	39	140	51	32	119	44	284	149	338	125	Molibdeno (TMF)
Oro (Onzas troy)	643	2 028	2 291	2 470	1 182	2 628	2 514	667	887	744	1 765	2 945	3 130	Oro (Onzas troy)
Plata (Onzas troy)	1 383 540	1 486 337	1 645 852	1 459 124	1 408 581	1 482 679	1 205 963	1 227 369	1 194 875	1 263 725	1 223 319	1 279 491	2 036 104	Plata (Onzas troy)
Plomo (TMF)	1 566	1 999	2 269	1 929	1 853	2 064	1 371	1 396	1 014	1 435	1 320	1 337	1 318	Plomo (TMF)
Zinc (TMF)	21 060	30 365	45 916	23 986	28 505	28 662	26 697	23 793	25 827	24 986	27 681	23 033	32 690	Zinc (TMF)

<sup>1/</sup> Cifras preliminares.

Fuente: MINEM.

Elaboración: BCRP, Sucursal Trujillo. Departamento de Estudios Económicos.



ANEXO 4

ANCASH: PRODUCCIÓN MANUFACTURERA <sup>1/</sup>  
(Índice 1994 = 100)

PRODUCTOS	2014							2015						PRODUCTOS
	JUN	JUL	AGO	SET	OCT	NOV	DIC	ENE	FEB	MAR	ABR	MAY	JUN	
<b>MANUFACTURA PRIMARIA</b>	<b>50</b>	<b>20</b>	<b>13</b>	<b>19</b>	<b>18</b>	<b>16</b>	<b>23</b>	<b>19</b>	<b>18</b>	<b>27</b>	<b>116</b>	<b>45</b>	<b>20</b>	<b>MANUFACTURA PRIMARIA</b>
1512-15 HARINA Y ACEITE DE PESCADO	37	12	0	0	0	0	0	0	0	0	92	23	0	1512-15 HARINA Y ACEITE DE PESCADO
Harina de Pescado	38	13	0	0	0	0	0	0	0	0	98	23	0	Harina de Pescado
Aceite de Pescado	36	8	0	0	0	0	0	0	0	0	51	22	0	Aceite de Pescado
1512 CONSERVAS Y PRODUCTOS CONGELADOS DE PESCADO	104	123	143	145	110	75	199	137	178	289	352	217	184	1512 CONSERVAS Y PRODUCTOS CONGELADOS DE PESCADO
Conservas de Pescado	128	132	148	177	118	62	169	126	180	269	280	165	152	Conservas de Pescado
Pescado Congelado	14	86	124	23	78	122	317	178	167	366	627	419	305	Pescado Congelado
1542 AZÚCAR	774	143	422	968	1 051	991	1 062	998	717	940	950	957	875	1542 AZÚCAR
<b>MANUFACTURA NO PRIMARIA</b>	<b>186</b>	<b>210</b>	<b>186</b>	<b>182</b>	<b>205</b>	<b>201</b>	<b>217</b>	<b>226</b>	<b>220</b>	<b>236</b>	<b>230</b>	<b>155</b>	<b>183</b>	<b>MANUFACTURA NO PRIMARIA</b>
1513 CONSERVACION FRUTAS/HORTALIZAS	0	772	0	400	758	2 053	7 982	9 272	10 140	7 087	5 442	2 710	2 710	1513 CONSERVACION FRUTAS/HORTALIZAS
1531 PRODUCTOS DE MOLINERÍA	160	0	0	0	0	0	0	0	1 042	1 586	1 047	422	0	1531 PRODUCTOS DE MOLINERÍA
Arroz Pilado	160	0	0	0	0	0	0	0	1 042	1 586	1 047	422	0	Arroz Pilado
1551 BEBIDAS ALCOHÓLICAS	255	51	92	232	287	193	228	105	0	91	174	0	0	1551 BEBIDAS ALCOHÓLICAS
Alcohol Etilico	255	51	92	232	287	193	228	105	0	91	174	0	0	Alcohol Etilico
2411 SUSTANCIAS QUÍMICAS BÁSICAS	4 046	4 276	2 294	4 080	4 489	4 429	4 708	4 635	4 253	4 739	4 742	4 763	5 087	2411 SUSTANCIAS QUÍMICAS BÁSICAS
Oxígeno	4 521	4 792	2 474	4 551	4 973	5 000	5 344	5 303	4 837	5 381	5 377	5 391	5 827	Oxígeno
Nitrógeno	44 701	43 235	26 788	49 080	55 640	45 227	47 888	42 690	43 658	50 299	47 791	49 790	45 519	Nitrógeno
Acetileno	614	727	671	511	645	589	507	484	407	429	554	531	547	Acetileno
2710 INDUSTRIA DE HIERRO Y ACERO	158	185	175	157	177	172	179	188	159	162	170	112	149	2710 INDUSTRIA DE HIERRO Y ACERO
Productos Siderúrgicos	158	185	175	157	177	172	179	188	159	162	170	112	149	Productos Siderúrgicos
<b>TOTAL</b>	<b>81</b>	<b>63</b>	<b>52</b>	<b>56</b>	<b>61</b>	<b>58</b>	<b>67</b>	<b>66</b>	<b>64</b>	<b>75</b>	<b>142</b>	<b>70</b>	<b>57</b>	<b>TOTAL</b>

1 / Cifras preliminares.

Fuente: Ministerio de la Producción y Empresas.

Elaboración: BCRP. Sucursal Trujillo. Departamento de Estudios Económicos.





ANEXO 5

ANCASH: PRODUCCIÓN MANUFACTURERA <sup>1/</sup>  
(Variaciones porcentuales)

PRODUCTOS	2014							2015						PRODUCTOS
	JUN	JUL	AGO	SET	OCT	NOV	DIC	ENE	FEB	MAR	ABR	MAY	JUN	
<b>MANUFACTURA PRIMARIA</b>	<b>- 39,2</b>	<b>- 57,6</b>	<b>- 56,4</b>	<b>- 18,0</b>	<b>- 28,2</b>	<b>- 86,5</b>	<b>- 80,9</b>	<b>-63,4</b>	<b>-52,5</b>	<b>-14,0</b>	<b>310,2</b>	<b>79,4</b>	<b>-58,8</b>	<b>MANUFACTURA PRIMARIA</b>
1512-15 HARINA Y ACEITE DE PESCADO	- 45,5	- 41,8	- 19,7	0,0	0,0	- 100,0	- 100,0	-100,	0,0	0,0	7466,1	290,1	-99,9	1512-15 HARINA Y ACEITE DE PESCADO
Harina de Pescado	- 45,4	- 41,0	4,7	0,0	0,0	- 100,0	- 100,0	-100,	0,0	0,0	8415,9	336,4	-99,9	Harina de Pescado
Aceite de Pescado	- 46,0	- 48,5	- 89,5	0,0	0,0	- 100,0	- 100,0	-100,	0,0	0,0	3070,9	127,6	-99,9	Aceite de Pescado
1512 CONSERVAS Y PRODUCTOS CONGELADOS DE PESCADO	- 45,1	- 66,3	- 56,8	- 40,6	- 57,5	- 71,3	26,8	-62,7	-66,1	-20,5	12,4	30,8	76,6	1512 CONSERVAS Y PRODUCTOS CONGELADOS DE PESCADO
Conservas de Pescado	- 37,1	- 66,4	- 61,1	- 35,7	- 60,5	- 79,9	- 8,4	-56,3	-30,6	45,9	83,6	14,9	19,1	Conservas de Pescado
Pescado Congelado	- 90,2	- 65,9	- 12,4	- 81,8	- 24,4	72,0	475,9	-73,4	-89,1	-65,1	-32,3	65,2	2/	Pescado Congelado
1542 AZÚCAR	29,5	- 76,1	- 56,7	14,0	11,4	3,9	1,9	27,2	-6,9	-1,9	14,8	9,7	13,0	1542 AZÚCAR
<b>MANUFACTURA NO PRIMARIA</b>	<b>2,4</b>	<b>10,8</b>	<b>- 0,2</b>	<b>13,0</b>	<b>33,4</b>	<b>22,0</b>	<b>22,0</b>	<b>14,5</b>	<b>3,3</b>	<b>-1,2</b>	<b>11,5</b>	<b>-28,2</b>	<b>-1,7</b>	<b>MANUFACTURA NO PRIMARIA</b>
1513 CONSERVACION FRUTAS/HORTALIZAS	- 100,0	97,0	- 100,0	11,2	- 61,3	- 14,7	14,5	2,5	-7,5	-50,3	34,6	-15,1	0,0	1513 CONSERVACION FRUTAS/HORTALIZAS
1531 PRODUCTOS DE MOLINERIA	- 46,1	0,0	0,0	0,0	0,0	0,0	0,0	0,0	60,3	-5,3	-32,	-37,3	-100,0	1531 PRODUCTOS DE MOLINERIA
Arroz Pilado	- 46,1	0,0	0,0	0,0	0,0	0,0	0,0	0,0	60,3	-5,3	-32,	-37,3	-100,0	Arroz Pilado
1551 BEBIDAS ALCOHÓLICAS	103,2	- 76,9	- 67,1	- 10,4	7,9	- 27,6	- 22,5	2,2	-100,	-64,0	0,0	0,0	-100,0	1551 BEBIDAS ALCOHÓLICAS
Alcohol Etilico	103,2	- 76,9	- 67,1	- 10,4	7,9	- 27,6	- 22,5	2,2	-100,	-64,0	0,0	0,0	-100,0	Alcohol Etilico
2411 SUSTANCIAS QUÍMICAS BÁSICAS	17,2	5,3	- 46,7	8,8	9,7	12,2	19,5	34,8	14,1	11,2	19,7	19,2	25,7	2411 SUSTANCIAS QUÍMICAS BÁSICAS
Oxígeno	25,9	11,3	- 46,2	13,0	14,8	18,4	25,9	47,1	22,8	13,6	21,4	24,2	28,9	Oxígeno
Nitrógeno	- 34,0	- 37,7	- 63,5	- 21,4	- 24,8	- 31,8	- 25,9	-38,	-38,5	-6,7	6,6	-15,4	1,8	Nitrógeno
Acetileno	2,2	- 0,7	3,5	0,1	5,8	- 0,6	0,7	11,9	-13,5	-17,1	2,1	-14,7	-10,9	Acetileno
2710 INDUSTRIA DE HIERRO Y ACERO	2,7	12,3	10,6	14,1	41,5	25,5	23,5	12,3	-2,	4,0	19,7	-35,7	-5,7	2710 INDUSTRIA DE HIERRO Y ACERO
Productos Siderúrgicos	2,7	12,3	10,6	14,1	41,5	25,5	23,5	12,3	-2,	4,0	19,7	-35,7	-5,7	Productos Siderúrgicos
<b>TOTAL</b>	<b>- 22,7</b>	<b>- 20,5</b>	<b>- 20,1</b>	<b>2,7</b>	<b>11,2</b>	<b>- 54,4</b>	<b>- 50,1</b>	<b>-22,4</b>	<b>-17,9</b>	<b>-5,2</b>	<b>106,6</b>	<b>2,1</b>	<b>-28,9</b>	<b>TOTAL</b>

1 / Cifras preliminares.

2/ Variación mayor a 1 000 por ciento.

Fuente: Ministerio de la Producción y Empresas.

Elaboración: BCRP. Sucursal Trujillo. Departamento de Estudios Económicos.



ANEXO 6

ANCASH: EXPORTACIONES POR TIPO DE PRODUCTO 1/  
(Millones de US\$ FOB)

TIPO	2014							2015						TIPO
	JUN	JUL	AGO	SET	OCT	NOV	DIC	ENE	FEB	MAR	ABR	MAY	JUN	
<b>Productos tradicionales</b>	<b>242</b>	<b>233</b>	<b>299</b>	<b>200</b>	<b>260</b>	<b>234</b>	<b>253</b>	<b>175</b>	<b>194</b>	<b>189</b>	<b>140</b>	<b>213</b>	<b>292</b>	<b>Productos tradicionales</b>
Pesqueros	12	12	53	18	8	13	14	13	3	4	3	43	62	Pesqueros
Mineros	230	221	246	181	252	222	238	162	190	185	138	170	230	Mineros
Otros 2/	0	0	0	0	0	0	0	0	0	0	0	0	0	Otros 2/
<b>Productos no tradicionales</b>	<b>11</b>	<b>13</b>	<b>10</b>	<b>11</b>	<b>12</b>	<b>9</b>	<b>11</b>	<b>15</b>	<b>14</b>	<b>18</b>	<b>16</b>	<b>9</b>	<b>10</b>	<b>Productos no tradicionales</b>
Agropecuarios	6	8	5	5	6	5	6	7	6	10	9	5	5	Agropecuarios
Pesqueros	4	3	3	4	4	4	4	5	7	6	3	3	4	Pesqueros
Textiles	0	0	0	0	0	0	0	0	0	0	0	0	0	Textiles
Sidero - metalúrgico	0	0	0	0	0	0	0	1	0	1	0	0	0	Sidero - metalúrgico
Metal - mecánico	1	0	0	0	0	0	0	0	0	0	0	1	0	Metal - mecánico
Otros 3/	1	1	1	0	1	0	0	2	0	1	3	0	0	Otros 3/
<b>TOTAL</b>	<b>253</b>	<b>246</b>	<b>309</b>	<b>210</b>	<b>272</b>	<b>244</b>	<b>263</b>	<b>189</b>	<b>208</b>	<b>207</b>	<b>156</b>	<b>222</b>	<b>302</b>	<b>TOTAL</b>

1/ Cifras preliminares.

2/ Comprende los productos tradicionales del sector agrícola y petróleo y derivados.

3/ Comprende los productos no tradicionales del sector maderas y papeles, químicos, minería no metálica

Fuente: SUNAT.

Elaboración: BCRP. Sucursal Trujillo. Departamento de Estudios Económicos.



ANEXO 7

ANCASH: EXPORTACIONES DE PRODUCTOS TRADICIONALES 1/  
(Valores FOB en millones de US\$ )

TIPO	2014							2015						TIPO
	JUN	JUL	AGO	SET	OCT	NOV	DIC	ENE	FEB	MAR	ABR	MAY	JUN	
<b>PESQUEROS</b>														<b>PESQUEROS</b>
<b>Harina de pescado</b>														<b>Harina de pescado</b>
Volumen (Miles de TM)	2	7	18	3	4	3	5	1	1	2	1	24	25	Volumen (Miles de TM)
Valor (Millones de US\$)	3	12	32	5	6	6	10	1	3	3	3	43	42	Valor (Millones de US\$)
<b>Aceite de pescado</b>														<b>Aceite de pescado</b>
Volumen (Miles de TM)	4	0	10	7	1	4	2	5	0	0	0	0	9	Volumen (Miles de TM)
Valor (Millones de US\$)	9	0	21	14	2	7	4	12	1	0	0	0	19	Valor (Millones de US\$)
<b>MINEROS</b>														<b>MINEROS</b>
<b>Cobre</b>														<b>Cobre</b>
Volumen (Miles de TM)	106	104	112	84	112	104	123	93	93	112	76	102	126	Volumen (Miles de TM)
Valor (Millones de US\$)	185	183	197	148	194	175	201	145	141	152	108	149	195	Valor (Millones de US\$)
<b>Oro</b>														<b>Oro</b>
Volumen (TM)	0	0	0	0	0	0	0	0	0	0	0	0	0	Volumen (TM)
Valor (Millones de US\$)	7	7	5	4	5	0	0	1	2	1	0	3	1	Valor (Millones de US\$)
<b>Zinc</b>														<b>Zinc</b>
Volumen (Miles de TM)	49	23	44	41	62	61	45	22	64	44	51	21	50	Volumen (Miles de TM)
Valor (Millones de US\$)	29	15	30	28	42	39	30	13	38	25	29	12	31	Valor (Millones de US\$)
<b>Otros minerales 2/</b>	9	16	13	1	11	8	7	2	10	7	1	6	3	<b>Otros minerales 2/</b>
<b>OTROS 3/</b>	<b>0</b>	<b>0</b>	<b>0</b>	<b>0</b>	<b>0</b>	<b>0</b>	<b>0</b>	<b>0</b>	<b>0</b>	<b>0</b>	<b>0</b>	<b>0</b>	<b>0</b>	<b>OTROS 3/</b>
<b>TOTAL</b>	<b>242</b>	<b>233</b>	<b>299</b>	<b>200</b>	<b>260</b>	<b>234</b>	<b>253</b>	<b>175</b>	<b>194</b>	<b>189</b>	<b>140</b>	<b>213</b>	<b>292</b>	<b>TOTAL</b>

1/ Cifras preliminares.

2/ Comprende plata, plomo y metales menores.

3/ Comprende algodón, lana y petróleo y derivados.

Fuente: SUNAT.

Elaboración: BCRP. Sucursal Trujillo. Departamento de Estudios Económicos.



ANEXO 8

ANCASH: EXPORTACIONES DE PRODUCTOS NO TRADICIONALES 1/  
(Millones de US \$ FOB)

TIPO	2014							2015						TIPO
	JUN	JUL	AGO	SET	OCT	NOV	DIC	ENE	FEB	MAR	ABR	MAY	JUN	
<b>Prod. No Tradicional</b>	<b>11</b>	<b>13</b>	<b>10</b>	<b>11</b>	<b>12</b>	<b>9</b>	<b>11</b>	<b>15</b>	<b>14</b>	<b>18</b>	<b>16</b>	<b>9</b>	<b>10</b>	<b>Prod. No Tradicional</b>
<b>AGROPECUARIOS</b>	<b>6</b>	<b>8</b>	<b>5</b>	<b>5</b>	<b>6</b>	<b>5</b>	<b>6</b>	<b>7</b>	<b>6</b>	<b>10</b>	<b>9</b>	<b>5</b>	<b>5</b>	<b>AGROPECUARIOS</b>
Frutas	3	2	1	0	1	2	3	4	5	9	6	2	1	Frutas
Legumbres	3	6	4	4	4	2	2	2	0	1	2	3	3	Legumbres
Productos vegetales diversos	1	0	0	0	1	0	0	1	0	1	1	1	1	Productos vegetales diversos
Cereales y sus preparaciones	0	0	0	0	0	0	0	0	0	0	0	0	0	Cereales y sus preparaciones
Té, café, cacao y escencias	0	0	0	0	0	0	0	0	0	0	0	0	0	Té, café, cacao y escencias
Resto	0	0	0	0	0	0	0	0	0	0	0	0	0	Resto
<b>PESQUEROS</b>	<b>4</b>	<b>3</b>	<b>3</b>	<b>4</b>	<b>4</b>	<b>4</b>	<b>4</b>	<b>5</b>	<b>7</b>	<b>6</b>	<b>3</b>	<b>3</b>	<b>4</b>	<b>PESQUEROS</b>
Crustáceos y moluscos congelados	1	2	2	3	2	2	1	2	4	3	2	1	2	Crustáceos y moluscos congelados
Peparaciones y conservas	2	1	1	1	1	2	2	2	2	2	2	1	1	Peparaciones y conservas
Pescado congelado	0	0	0	0	0	0	0	1	1	0	0	0	0	Pescado congelado
Resto	0	0	0	0	0	0	0	0	0	0	0	0	0	Resto
<b>QUÍMICOS</b>	<b>1</b>	<b>0</b>	<b>0</b>	<b>0</b>	<b>1</b>	<b>0</b>	<b>0</b>	<b>0</b>	<b>0</b>	<b>0</b>	<b>1</b>	<b>0</b>	<b>0</b>	<b>QUÍMICOS</b>
<b>SIDERO-METALÚRGICOS Y JOYERÍA</b>	<b>0</b>	<b>0</b>	<b>0</b>	<b>0</b>	<b>0</b>	<b>0</b>	<b>0</b>	<b>1</b>	<b>0</b>	<b>1</b>	<b>0</b>	<b>0</b>	<b>0</b>	<b>SIDERO-METALÚRGICOS Y JOYERÍA</b>
<b>METAL-MECÁNICOS</b>	<b>1</b>	<b>0</b>	<b>0</b>	<b>0</b>	<b>0</b>	<b>0</b>	<b>0</b>	<b>0</b>	<b>0</b>	<b>0</b>	<b>0</b>	<b>1</b>	<b>0</b>	<b>METAL-MECÁNICOS</b>
<b>OTROS</b>	<b>0</b>	<b>0</b>	<b>0</b>	<b>0</b>	<b>0</b>	<b>0</b>	<b>0</b>	<b>2</b>	<b>0</b>	<b>0</b>	<b>2</b>	<b>0</b>	<b>0</b>	<b>OTROS</b>
<b>TOTAL</b>	<b>11</b>	<b>13</b>	<b>10</b>	<b>11</b>	<b>12</b>	<b>9</b>	<b>11</b>	<b>15</b>	<b>14</b>	<b>18</b>	<b>16</b>	<b>9</b>	<b>10</b>	<b>TOTAL</b>

1/ Cifras preliminares.

Fuente: SUNAT.

Elaboración: BCRP. Sucursal Trujillo. Departamento de Estudios Económicos.



**ANEXO 9**

**ANCASH: IMPORTACIONES FOB POR EL PUERTO DE CHIMBOTE 1/**  
(Valores FOB en millones de US\$)

	2014							2015						
	JUN	JUL	AGO	SET	OCT	NOV	DIC	ENE	FEB	MAR	ABR	MAY	JUN	
<b>I. Bienes de consumo</b>	0	0	0	0	0	0	1	0	0	0	0	1	0	<b>I. Bienes de consumo</b>
<b>II. Insumos</b>	22	3	5	6	6	14	0	16	13	12	9	14	14	<b>II. Insumos</b>
Materias primas para la industria	22	3	5	6	6	14	0	16	13	12	9	14	14	Materias primas para la industria
<b>III. Bienes de capital y materiales de construcción</b>	0	4	0	10	0	13	11	18	11	10	0	5	5	<b>III. Bienes de capital y materiales de construcción</b>
Materiales de construcción	0	4	0	10	0	13	11	18	11	10	0	5	5	Materiales de construcción
<b>TOTAL</b>	<b>22</b>	<b>8</b>	<b>5</b>	<b>16</b>	<b>6</b>	<b>27</b>	<b>12</b>	<b>33</b>	<b>23</b>	<b>22</b>	<b>9</b>	<b>20</b>	<b>20</b>	<b>TOTAL</b>

1/ Cifras preliminares.

Fuente: SUNAT.

Elaboración: BCRP, Sucursal Trujillo, Departamento de Estudios Económicos.



ANEXO 10

**ANCASH: CRÉDITO <sup>1/</sup>**  
(En millones de nuevos soles)

ENTIDADES FINANCIERAS	2014							2015						ENTIDADES FINANCIERAS
	JUN	JUL	AGO	SET	OCT	NOV	DIC	ENE	FEB	MAR	ABR	MAY	JUN	
<b>I. Banco de la Nación</b>	125	127	129	131	132	133	133	135	137	140	141	143	145	<b>I. Banco de la Nación</b>
<b>II. Agrobanco</b>	45	49	49	49	50	51	52	53	52	53	52	54	55	<b>II. Agrobanco</b>
<b>III. Banca Múltiple</b>	1 861	1 877	1 895	1 941	1 952	1 990	1 972	1 947	1 969	2 228	2 268	2 312	2 338	<b>III. Banca Múltiple</b>
<b>IV. Entidades no Bancarias</b>	656	667	677	689	702	723	732	736	744	497	498	498	483	<b>IV. Entidades no Bancarias</b>
Cajas Municipales	273	275	279	281	283	290	293	296	299	298	300	299	296	Cajas Municipales
Cajas Rurales de Ahorro y Crédito	47	48	48	50	49	49	47	45	45	47	46	45	30	Cajas Rurales de Ahorro y Crédito
Edpymes	6	6	6	6	6	6	6	5	5	5	5	5	4	Edpymes
Financieras	329	337	345	352	364	378	387	389	396	147	148	150	153	Financieras
<b>TOTAL</b>	<b>2 687</b>	<b>2 720</b>	<b>2 749</b>	<b>2 810</b>	<b>2 837</b>	<b>2 897</b>	<b>2 890</b>	<b>2 871</b>	<b>2 903</b>	<b>2 918</b>	<b>2 959</b>	<b>3 007</b>	<b>3 021</b>	<b>TOTAL</b>
<b>En M/N</b>	2 099	2 120	2 146	2 171	2 192	2 242	2 256	2 263	2 314	2 363	2 403	2 436	2 473	<b>En M/N</b>
<b>En M/E</b>	588	600	603	638	645	655	635	608	589	555	555	571	548	<b>En M/E</b>

<sup>1/</sup> Cifras preliminares.

Fuente: Superintendencia de Banca, Seguros y AFP (SBS).

Elaboración: BCRP, Sucursal Trujillo. Departamento de Estudios Económicos.



ANEXO 11

**ANCASH: TASA DE MOROSIDAD**  
(En porcentaje)

ENTIDADES FINANCIERAS	2014								2015					ENTIDADES FINANCIERAS
	MAY	JUN	JUL	AGO	SET	OCT	NOV	DIC	ENE	FEB	MAR	ABR	MAY	
<b>I. Banco de la Nación</b>	0,8	0,9	1,0	1,0	1,0	0,9	1,0	1,0	0,9	0,9	0,9	0,9	0,9	<b>I. Banco de la Nación</b>
<b>II. Agrobanco</b>	1,5	1,7	1,8	1,9	2,2	2,5	2,4	2,2	2,4	2,5	2,5	2,6	2,5	<b>II. Agrobanco</b>
<b>III. Banca Múltiple</b>	5,3	4,1	4,6	4,4	4,3	4,4	4,4	4,5	4,6	4,5	4,5	4,5	4,7	<b>III. Banca Múltiple</b>
<b>IV. Entidades no Bancarias</b>	8,5	8,7	8,8	8,7	8,5	8,4	8,4	7,6	7,8	7,8	9,8	10,5	10,9	<b>IV. Entidades no Bancarias</b>
Cajas Municipales	11,8	12,2	12,4	12,5	12,2	12,0	12,1	10,4	10,8	10,8	10,7	11,6	12,0	Cajas Municipales
Cajas Rurales de Ahorro y Crédito	19,1	17,0	17,8	16,3	15,9	16,3	17,0	15,9	16,7	16,7	17,1	18,3	19,9	Cajas Rurales de Ahorro y Crédito
Edpymes	6,5	6,0	7,3	7,8	6,2	6,0	5,9	7,9	7,5	7,8	7,8	10,9	10,8	Edpymes
Financieras	4,5	4,6	4,6	4,7	4,6	4,6	4,5	4,5	4,6	4,6	5,7	5,8	6,1	Financieras
<b>TOTAL</b>	<b>5,9</b>	<b>5,1</b>	<b>5,5</b>	<b>5,3</b>	<b>5,2</b>	<b>5,3</b>	<b>5,3</b>	<b>5,1</b>	<b>5,2</b>	<b>5,2</b>	<b>5,3</b>	<b>5,4</b>	<b>5,6</b>	<b>TOTAL</b>

Fuente: Superintendencia de Banca, Seguros y AFP (SBS).

Elaboración: BCRP, Sucursal Trujillo. Departamento de Estudios Económicos.



ANEXO 12

**ANCASH: DEPOSITOS <sup>1/</sup>**  
(En millones de nuevos soles)

INSTITUCIONES	2014							2015						INSTITUCIONES
	JUN	JUL	AGO	SET	OCT	NOV	DIC	ENE	FEB	MAR	ABR	MAY	JUN	
<b>I. Banco de la Nación</b>	472	477	488	503	499	490	581	545	521	521	527	502	507	<b>I. Banco de la Nación</b>
<b>II. Banca Múltiple</b>	1 212	1 218	1 202	1 221	1 206	1 223	1 289	1 263	1 252	1 267	1 323	1 364	1 328	<b>II. Banca Múltiple</b>
<b>III. Entidades no Bancarias</b>	254	252	249	250	248	251	250	249	250	254	253	257	252	<b>III. Entidades no Bancarias</b>
Cajas Municipales	203	201	199	200	200	203	203	202	201	204	203	207	204	Cajas Municipales
Cajas Rurales de Ahorro y Crédito	37	37	37	37	37	37	36	37	37	39	38	38	36	Cajas Rurales de Ahorro y Crédito
Financieras	14	14	13	13	11	11	11	11	12	12	12	12	11	Financieras
<b>TOTAL</b>	<b>1 938</b>	<b>1 946</b>	<b>1 939</b>	<b>1 973</b>	<b>1 953</b>	<b>1 964</b>	<b>2 119</b>	<b>2 058</b>	<b>2 023</b>	<b>2 042</b>	<b>2 103</b>	<b>2 123</b>	<b>2 087</b>	<b>TOTAL</b>
<b>En M/N</b>	1 500	1 521	1 531	1 551	1 531	1 539	1 716	1 654	1 629	1 622	1 667	1 658	1 640	<b>En M/N</b>
<b>En M/E</b>	438	425	408	422	422	425	403	404	394	420	435	465	447	<b>En M/E</b>

1/ Cifras preliminares.

Fuente: Superintendencia de Banca, Seguros y AFP (SBS).

Elaboración: BCRP, Sucursal Trujillo, Departamento de Estudios Económicos.





ANEXO 13

**ANCASH: INGRESOS RECAUDADOS POR EL GOBIERNO CENTRAL <sup>1/</sup>**  
(En millones de nuevos soles)

RUBROS	2014							2015						RUBROS
	JUN	JUL	AGO	SET	OCT	NOV	DIC	ENE	FEB	MAR	ABR	MAY	JUN	
<b>I. INGRESOS TRIBUTARIOS</b>	<b>36</b>	<b>30</b>	<b>27</b>	<b>31</b>	<b>31</b>	<b>41</b>	<b>31</b>	<b>52</b>	<b>30</b>	<b>44</b>	<b>31</b>	<b>32</b>	<b>48</b>	<b>I. INGRESOS TRIBUTARIOS</b>
<b>1. Impuestos a la Renta</b>	<b>10</b>	<b>10</b>	<b>11</b>	<b>10</b>	<b>11</b>	<b>11</b>	<b>11</b>	<b>13</b>	<b>9</b>	<b>13</b>	<b>13</b>	<b>9</b>	<b>11</b>	<b>1. Impuestos a los Ingresos</b>
- Personas Naturales	4	3	4	4	4	4	4	5	3	4	4	3	3	- Personas Naturales
- Personas Jurídicas	5	6	6	6	6	6	6	7	5	6	4	4	6	- Personas Jurídicas
- Regularización	1	1	1	0	0	0	0	0	0	3	5	1	1	- Regularización
<b>2. Impuestos a la Importación</b>	<b>0</b>	<b>0</b>	<b>0</b>	<b>0</b>	<b>0</b>	<b>0</b>	<b>0</b>	<b>0</b>	<b>0</b>	<b>0</b>	<b>0</b>	<b>0</b>	<b>0</b>	<b>2. Impuestos a la Importación</b>
<b>3. Impuestos General a las Ventas</b>	<b>22</b>	<b>16</b>	<b>12</b>	<b>17</b>	<b>17</b>	<b>26</b>	<b>17</b>	<b>37</b>	<b>19</b>	<b>29</b>	<b>13</b>	<b>20</b>	<b>34</b>	<b>3. Impuestos General a las Ventas</b>
- Operaciones Internas	10	12	9	10	11	11	10	20	10	8	8	13	17	- Operaciones Internas
- Operaciones Externas	12	4	3	7	5	16	6	16	9	21	6	8	17	- Operaciones Externas
<b>4. Impuestos Selectivo al Consumo</b>	<b>0</b>	<b>0</b>	<b>0</b>	<b>0</b>	<b>0</b>	<b>0</b>	<b>0</b>	<b>0</b>	<b>0</b>	<b>0</b>	<b>0</b>	<b>0</b>	<b>0</b>	<b>4. Impuestos Selectivo al Consumo</b>
<b>5. Otros Ingresos Tributarios</b>	<b>4</b>	<b>4</b>	<b>4</b>	<b>4</b>	<b>4</b>	<b>4</b>	<b>4</b>	<b>3</b>	<b>2</b>	<b>2</b>	<b>4</b>	<b>3</b>	<b>3</b>	<b>5. Otros Ingresos Tributarios</b>
<b>II. INGRESOS NO TRIBUTARIOS</b>	<b>3</b>	<b>2</b>	<b>0</b>	<b>4</b>	<b>2</b>	<b>2</b>	<b>5</b>	<b>2</b>	<b>2</b>	<b>2</b>	<b>2</b>	<b>1</b>	<b>2</b>	<b>II. INGRESOS NO TRIBUTARIOS</b>
<b>INGRESOS CORRIENTES (I+II)</b>	<b>39</b>	<b>32</b>	<b>27</b>	<b>35</b>	<b>34</b>	<b>43</b>	<b>36</b>	<b>54</b>	<b>32</b>	<b>46</b>	<b>32</b>	<b>33</b>	<b>50</b>	<b>INGRESOS CORRIENTES (I+II)</b>

1/ Información actualizada al 30 de junio de 2015.

Fuente: SUNAT.

Elaboración: BCRP, Sucursal Trujillo. Departamento de Estudios Económicos.



ANEXO 14

**ANCASH: GASTOS NO FINANCIEROS DEL GOBIERNO NACIONAL, SEGÚN TIPO DE GASTO <sup>1/</sup>**  
(En millones de nuevos soles)

TIPO DE GASTO	2014							2015						TIPO DE GASTO
	JUN	JUL	AGO	SET	OCT	NOV	DIC	ENE	FEB	MAR	ABR	MAY	JUN	
<b>GASTOS NO FINANCIEROS</b>	<b>115</b>	<b>102</b>	<b>113</b>	<b>114</b>	<b>99</b>	<b>71</b>	<b>165</b>	<b>82</b>	<b>97</b>	<b>102</b>	<b>98</b>	<b>88</b>	<b>90</b>	<b>GASTOS NO FINANCIEROS</b>
<b>a. GASTOS CORRIENTES</b>	<b>87</b>	<b>81</b>	<b>98</b>	<b>78</b>	<b>87</b>	<b>57</b>	<b>128</b>	<b>80</b>	<b>87</b>	<b>91</b>	<b>81</b>	<b>69</b>	<b>83</b>	<b>a. GASTOS CORRIENTES</b>
1. Personal y obligaciones sociales	22	28	22	22	22	21	30	38	27	28	27	26	28	1. Personal y obligaciones sociales
2. Pensiones y otras prestaciones sociales	11	21	13	24	13	12	25	12	12	11	13	11	11	2. Pensiones y otras prestaciones sociales
3. Bienes y servicios	21	26	18	24	25	20	30	20	15	26	13	27	18	3. Bienes y servicios
4. Donaciones y transferencias	3	1	12	3	1	2	0	10	16	15	4	3	7	4. Donaciones y transferencias
5. Otros gastos	30	4	34	5	26	1	43	1	17	10	24	2	20	5. Otros gastos
<b>b. GASTOS DE CAPITAL</b>	<b>28</b>	<b>21</b>	<b>14</b>	<b>35</b>	<b>12</b>	<b>14</b>	<b>37</b>	<b>1</b>	<b>10</b>	<b>12</b>	<b>16</b>	<b>19</b>	<b>7</b>	<b>b. GASTOS DE CAPITAL</b>
1. Adquisición de activos no financieros	21	21	12	34	11	14	35	1	10	12	11	16	10	1. Adquisición de activos no financieros
2. Otros gastos de capital	7	0	3	1	0	0	2	0	1	0	5	3	-4	2. Otros gastos de capital

<sup>1/</sup> Información actualizada al 30 de junio de 2015.

Fuente: Ministerio de Economía y Finanzas (MEF).

Elaboración: BCRP, Sucursal Trujillo. Departamento de Estudios Económicos.



ANEXO 15

**ANCASH: GASTOS NO FINANCIEROS DEL GOBIERNO REGIONAL, SEGÚN TIPO DE GASTO <sup>1/</sup>**  
(En millones de nuevos soles)

TIPO DE GASTO	2014							2015						TIPO DE GASTO
	JUN	JUL	AGO	SET	OCT	NOV	DIC	ENE	FEB	MAR	ABR	MAY	JUN	
<b>GASTOS NO FINANCIEROS</b>	<b>70</b>	<b>88</b>	<b>76</b>	<b>71</b>	<b>87</b>	<b>83</b>	<b>274</b>	<b>75</b>	<b>62</b>	<b>69</b>	<b>72</b>	<b>78</b>	<b>81</b>	<b>GASTOS NO FINANCIEROS</b>
<b>a. GASTOS CORRIENTES</b>	<b>69</b>	<b>86</b>	<b>75</b>	<b>67</b>	<b>69</b>	<b>76</b>	<b>215</b>	<b>75</b>	<b>62</b>	<b>67</b>	<b>71</b>	<b>72</b>	<b>75</b>	<b>a. GASTOS CORRIENTES</b>
1. Personal y obligaciones sociales	49	62	55	48	47	54	140	61	49	49	52	52	55	1. Personal y obligaciones sociales
2. Pensiones y otras prestaciones sociales	7	10	8	7	7	8	32	10	7	7	7	7	7	2. Pensiones y otras prestaciones sociales
3. Bienes y servicios	13	13	11	11	13	13	32	3	6	11	9	12	13	3. Bienes y servicios
4. Donaciones y transferencias	0	0	0	0	0	0	0	0	0	0	0	0	0	4. Donaciones y transferencias
5. Otros gastos	0	1	1	0	1	1	11	0	0	0	2	0	0	5. Otros gastos
<b>b. GASTOS DE CAPITAL</b>	<b>1</b>	<b>2</b>	<b>1</b>	<b>5</b>	<b>18</b>	<b>7</b>	<b>58</b>	<b>1</b>	<b>0</b>	<b>2</b>	<b>2</b>	<b>7</b>	<b>6</b>	<b>b. GASTOS DE CAPITAL</b>
1. Adquisición de activos no financieros	1	2	1	5	18	7	58	1	0	2	2	7	6	1. Adquisición de activos no financieros
2. Otros gastos de capital	0	0	0	0	0	0	0	0	0	0	0	0	0	2. Otros gastos de capital

<sup>1/</sup> Información actualizada al 30 de junio de 2015.  
Fuente: Ministerio de Economía y Finanzas (MEF).  
Elaboración: BCRP, Sucursal Trujillo. Departamento de Estudios Económicos.



ANEXO 16

**ANCASH: GASTOS NO FINANCIEROS DE LOS GOBIERNOS LOCALES, SEGÚN TIPO DE GASTO <sup>1/</sup>**  
(En millones de nuevos soles)

TIPO DE GASTO	2014							2015						TIPO DE GASTO
	JUN	JUL	AGO	SET	OCT	NOV	DIC	ENE	FEB	MAR	ABR	MAY	JUN	
<b>GASTOS NO FINANCIEROS</b>	<b>59</b>	<b>157</b>	<b>144</b>	<b>142</b>	<b>128</b>	<b>148</b>	<b>272</b>	<b>8</b>	<b>31</b>	<b>62</b>	<b>60</b>	<b>58</b>	<b>61</b>	<b>GASTOS NO FINANCIEROS</b>
<b>a. GASTOS CORRIENTES</b>	<b>30</b>	<b>47</b>	<b>49</b>	<b>41</b>	<b>38</b>	<b>45</b>	<b>60</b>	<b>7</b>	<b>25</b>	<b>38</b>	<b>31</b>	<b>31</b>	<b>31</b>	<b>a. GASTOS CORRIENTES</b>
1. Personal y obligaciones sociales	8	10	9	8	8	8	11	5	11	11	9	8	8	1. Personal y obligaciones sociales
2. Pensiones y otras prestaciones sociales	2	3	3	2	3	3	5	0	1	1	1	2	2	2. Pensiones y otras prestaciones sociales
3. Bienes y servicios	19	33	32	30	24	32	39	1	13	25	19	20	19	3. Bienes y servicios
4. Donaciones y transferencias	1	1	5	1	2	1	6	0	0	1	1	1	1	4. Donaciones y transferencias
5. Otros gastos	0	0	0	0	0	1	0	0	0	0	0	0	0	5. Otros gastos
<b>b. GASTOS DE CAPITAL</b>	<b>29</b>	<b>109</b>	<b>94</b>	<b>100</b>	<b>90</b>	<b>103</b>	<b>212</b>	<b>0</b>	<b>6</b>	<b>24</b>	<b>29</b>	<b>27</b>	<b>31</b>	<b>b. GASTOS DE CAPITAL</b>
1. Adquisición de activos no financieros	29	109	94	100	90	103	211	0	6	24	29	27	31	1. Adquisición de activos no financieros
2. Otros gastos de capital	0	0	0	0	0	0	0	0	0	0	0	0	0	2. Otros gastos de capital

<sup>1/</sup> Información actualizada al 30 de junio de 2015.

Fuente: Ministerio de Economía y Finanzas (MEF).

Elaboración: BCRP, Sucursal Trujillo. Departamento de Estudios Económicos.



