

**BANCO CENTRAL DE RESERVA DEL PERU**  
**SUCURSAL TRUJILLO**



**ANCASH: Síntesis de Actividad Económica**  
**Enero 2015<sup>1</sup>**

**Departamento de Estudios Económicos**

*El Banco Central de Reserva del Perú (BCRP) ha considerado presentar un conjunto de indicadores sectoriales de actividad económica con la finalidad de poder realizar el seguimiento del desempeño de la economía departamental. Para el sector real, se ha utilizado el Valor Bruto de Producción a precios del año 2007 para los sectores disponibles. Cabe señalar que a partir de enero 2014, el Instituto Nacional de Estadística (INEI) ha realizado el cambio de año base (de 1994 a 2007) para la construcción del Producto Bruto Interno (PBI) nacional, estando en elaboración la desagregación departamental. En la medida que se publique referida información, el BCRP volvería a elaborar para cada departamento un indicador agregado de actividad económica.*

---

<sup>1</sup> En la elaboración de este informe participaron (en orden alfabético): Iván Cosavalente, Alfredo Miranda, Jonathan Rosas y Eric Torres.

## ÍNDICE

	<i>Página</i>
<b>RESUMEN EJECUTIVO.....</b>	<b>3</b>
<b>I. ACTIVIDAD PRODUCTIVA.....</b>	<b>5</b>
1. Actividad primaria.....	5
1.1 Sector agropecuario.....	5
1.2 Sector pesca .....	6
1.3 Sector minería.....	8
2. Otros indicadores sectoriales.....	9
2.1 Sector manufactura.....	9
2.2 Sector construcción.....	10
2.3 Arribos a los establecimientos de hospedaje.....	11
<b>II. ASPECTOS LABORALES.....</b>	<b>11</b>
1. Empleo .....	11
<b>III. SECTOR EXTERNO.....</b>	<b>13</b>
1. Exportaciones.....	13
<b>IV. CRÉDITOS Y DEPÓSITOS .....</b>	<b>14</b>
1. Créditos.....	14
2. Depósitos .....	16
<b>V. FINANZAS PÚBLICAS.....</b>	<b>17</b>
1. Gasto corriente no financiero.....	17
2. Gasto de capital .....	17
<b>VI. ANEXOS .....</b>	<b>19</b>

## RESUMEN EJECUTIVO

---

### Principales hechos de importancia

- Los sectores primarios mostraron resultados heterogéneos en enero, en términos interanuales. Por un lado, disminuyó la producción **pesquera** (-82,5 por ciento) y **minera** (-9,9 por ciento). De otro lado, la producción **agropecuaria** creció 5,0 por ciento.
- Con relación a **otros indicadores de la actividad económica** del departamento, aquellos que mostraron resultados negativos en enero, en términos interanuales, fueron: la inversión pública (-92,4 por ciento), las exportaciones (-38,8 por ciento), la producción industrial (-22,4 por ciento), los arribos de establecimientos de hospedaje (-19,3 por ciento), el empleo en empresas privadas formales de la ciudad de Chimbote (-9,8 por ciento), los despachos de cemento (-8,2 por ciento) y el empleo en empresas privadas formales de la ciudad de Huaraz (-5,2 por ciento). Sin embargo, el crédito total se incrementó en 10,0 por ciento.

### Actividad primaria

- La **actividad agropecuaria** creció en enero 5,0 por ciento interanual, por la mayor producción agrícola (6,6 por ciento) y pecuaria (2,8 por ciento).
- La **pesca** cayó 82,5 por ciento en el primer mes de 2015, por suspensión de la actividad extractiva de la anchoveta y por la baja pesca de diversas especies para el consumo en estado fresco (-65,4 por ciento), industria de enlatado (-64,3 por ciento) y congelados (-57,5 por ciento).
- La **actividad minera** se contrajo por once meses consecutivos. En enero disminuyó 9,9 por ciento interanual, por la menor producción de molibdeno (-61,8 por ciento), plomo (-21,8 por ciento), oro (-16,7 por ciento), cobre (-14,2 por ciento) y plata (-3,1 por ciento), a diferencia del zinc, cuya producción aumentó 33,7 por ciento.

### Otros indicadores de actividad económica

- La **producción manufacturera** retrocedió en enero 22,4 por ciento interanual, atribuido a la paralización de la industria de harina y aceite de pescado, así como por la baja producción de la industria de conservas y congelados (-62,7 por ciento).
- En el sector construcción, los **despachos de cemento** disminuyeron 8,2 por ciento en el primer mes de 2015, frente a enero de 2014, atribuido a un menor avance físico de las obras públicas.
- Los **arribos a los establecimientos de hospedaje** cayeron en enero 19,3 por ciento interanual, al contraerse tanto los arribos de visitantes nacionales (-19,4 por ciento) como de extranjeros (-12,6 por ciento).
- El **empleo** en empresas privadas formales de 10 y más trabajadores en enero, en las ciudades de Chimbote y Huaraz, se contrajeron en 9,8 por ciento y 5,2 por ciento, respectivamente, en términos interanuales.
- Las **exportaciones** de Ancash sumaron un valor de US\$ 188 millones en enero del presente año, nivel inferior en 38,8 por ciento con respecto a similar mes de 2014. Las exportaciones tradicionales disminuyeron 41,6 por ciento; mientras que las ventas de productos no tradicionales aumentaron en 53,0 por ciento.

- El **crédito directo total** en enero (S/. 2 871 millones) creció 10,0 por ciento, frente al mismo mes de 2014. El crédito **hipotecario** y de **consumo** se expandieron en 17,8 por ciento y 14,6 por ciento, respectivamente.
- La **inversión pública** en el departamento de Ancash en enero (S/. 2 millones) cayó 92,4 por ciento interanual, en términos reales, debido a la menor ejecución de obras de los tres niveles de gobierno: de los gobiernos locales (-98,1 por ciento), del Gobierno Nacional (-87,0 por ciento) y del Gobierno Regional (-67,9 por ciento).

**CUADRO N° 01**  
**ÁNCASH: OTROS INDICADORES DE ACTIVIDAD ECONÓMICA**  
 (Variación % respecto a similar mes del año anterior)

	Ago.14	Set.14	Oct.14	Nov.14	Dic.14	Ene.15
Producción industrial <sup>1/</sup>	↓ -20,1	↑ 2,7	↑ 11,2	↓ -54,4	↓ -50,1	↓ -22,4
Despacho de cemento <sup>1/</sup>	↑ 9,3	↑ 8,4	↑ 1,4	↑ 18,0	↑ 27,1	↓ -8,2
Arribos a los establecimientos de hospedaje	↓ -2,9	↓ -2,1	↓ -6,3	↓ -2,0	↑ 8,9	↓ -19,3
Empleo formal urbano - Ciudad de Chimbote <sup>2/</sup>	↓ -7,5	↓ -7,7	↓ -11,6	↓ -10,3	↓ -12,2	↓ -9,8
Empleo formal urbano - Ciudad de Huaraz <sup>2/</sup>	↓ -1,5	↑ 1,7	↓ -2,7	↓ -1,5	↑ 0,2	↓ -5,2
Exportaciones	↓ -46,7	↓ -50,5	↓ -28,5	↓ -33,8	↓ -38,9	↓ -38,8
Crédito total	↑ 8,9	↑ 11,1	↑ 10,4	↑ 11,2	↑ 10,1	↑ 10,0
Crédito de consumo	↑ 12,7	↑ 12,6	↑ 12,7	↑ 13,2	↑ 13,3	↑ 14,6
Crédito hipotecario	↑ 18,0	↑ 18,0	↑ 16,7	↑ 18,1	↑ 18,0	↑ 17,8
Inversión pública <sup>1/</sup>	↓ -53,5	↑ 4,7	↓ -20,6	↓ -26,2	↑ 15,8	↓ -92,4

<sup>1/</sup> En términos reales.

<sup>2/</sup> En empresas de 10 y más trabajadores.

Fuentes: BCRP - Sucursal Trujillo, MINCETUR, MTPE, SUNAT, SBS y MEF.

## I. ACTIVIDAD PRODUCTIVA

### 1. Actividad primaria

#### 1.1 Sector agropecuario

- La actividad agropecuaria creció en enero 5,0 por ciento interanual, por la mayor producción agrícola (6,6 por ciento) y pecuaria (2,8 por ciento).
- El crecimiento de la producción agrícola reflejó la mayor producción tanto de cultivos orientados al mercado externo y agroindustrial (9,2 por ciento) como de cultivos orientados para el mercado interno (3,9 por ciento). En el primer grupo, el resultado obedeció básicamente al mayor volumen cosechado de algodón rama (53,9 por ciento), caña de azúcar (29,4 por ciento) y maíz amarillo duro (16,1 por ciento). En el segundo grupo, se debió al aumento de la producción de frijol grano seco (470,0 por ciento), maíz amiláceo (83,3 por ciento), zapallo (21,0 por ciento), alfalfa (4,0 por ciento) y mango (0,6 por ciento).
- En la actividad pecuaria, el crecimiento interanual en el mes reflejó la mayor producción de carne de vacuno (5,8 por ciento), carne de ovino (3,2 por ciento) y carne de ave (2,3 por ciento).

**CUADRO N° 02**  
**ÁNCASH: SECTOR AGROPECUARIO <sup>1/</sup>**  
(Miles de toneladas)

Subsectores	Estructura		Enero		
	Porcentual				Contribución
	2013 <sup>2/</sup>	2014	2015	Var.%	%
<b>AGRÍCOLA</b>	<b>65,1</b>			<b>6,6</b>	<b>3,8</b>
<b>Orientada al mercado externo y agroindustria <sup>2/</sup></b>	<b>26,4</b>			<b>9,2</b>	<b>2,7</b>
Espárrago	6,4	1,0	0,8	-18,4	-1,1
Maíz amarillo duro	6,8	6,1	7,0	16,1	1,3
Caña de azúcar	7,0	65,6	84,9	29,4	2,2
Palta	4,2	3,3	3,3	1,0	0,1
Algodón rama	2,1	0,1	0,0	53,9	0,3
<b>Orientada al mercado interno <sup>2/</sup></b>	<b>38,6</b>			<b>3,9</b>	<b>1,1</b>
Papa	6,7	5,5	3,8	-31,5	-1,5
Maíz choclo	4,6	8,3	6,4	-22,3	-2,0
Alfalfa	3,4	19,1	19,9	4,0	0,2
Arroz cáscara	6,3	0,0	0,0	-	-
Trigo	2,1	0,0	0,0	-	-
Maíz amiláceo	2,1	0,0	0,1	83,3	0,1
Camote	1,5	1,4	1,4	-2,1	0,0
Cebada grano	0,9	0,0	0,0	-	-
Mango	0,7	1,1	1,2	0,6	0,0
Frijol grano seco	0,4	0,0	0,0	470,0	0,1
Arveja grano seco	0,4	0,0	0,0	-	-
Zapallo	0,6	0,8	1,0	21,0	0,1
Otros	8,9			62,0	4,2
<b>PECUARIA</b>	<b>34,9</b>			<b>2,8</b>	<b>1,2</b>
Carne de ave <sup>3/</sup>	19,5	2,6	2,7	2,3	0,5
Carne de vacuno <sup>3/</sup>	9,5	0,7	0,7	5,8	0,6
Carne de ovino <sup>3/</sup>	1,1	0,1	0,1	3,2	0,1
Leche	2,0	1,5	1,4	-4,6	-0,1
Huevo	1,9	0,1	0,1	-3,3	0,0
Otros	1,0			4,5	0,1
<b>SECTOR AGROPECUARIO</b>	<b>100,0</b>			<b>5,0</b>	<b>5,0</b>

<sup>1/</sup> Cifras preliminares.

<sup>2/</sup> A precios de 2007.

<sup>3/</sup> Peso neto.

Fuente: Ministerio de Agricultura y Riego.

Elaboración: BCRP, Sucursal Trujillo. Departamento de Estudios Económicos.

- En cuanto al avance de las siembras, entre agosto y enero de la actual campaña agrícola (2014-2015) se han instalado un total de 63,3 mil hectáreas, área mayor en 0,2 por ciento respecto a igual periodo de la anterior campaña, por las mayores siembras de maíz amiláceo (1 086 has.), papa (879 has.), maíz amarillo duro (642 has.) y frijol grano seco (301 has.), principalmente.

**CUADRO N° 03**  
**ÁNCASH: SUPERFICIE SEMBRADA 1/**  
(Hectáreas)

	Campaña agrícola 2/		Variación	
	2013/2014	2014/2015	Absoluta	Porcentual
<b>CULTIVOS TRANSITORIOS</b>	<b>62 847</b>	<b>63 151</b>	<b>304</b>	<b>0,5</b>
Algodón	240	10	- 230	-95,8
Arroz	4 715	4 190	- 525	-11,1
Cebada	6 212	6 053	- 159	-2,6
Frijol grano seco	775	1 076	301	38,8
Maíz amarillo duro	4 678	5 320	642	13,7
Maíz amiláceo	9 504	10 590	1 086	11,4
Papa	9 505	10 384	879	9,2
Trigo	13 478	11 372	-2 106	-15,6
Otros	13 740	14 156	416	3,0
<b>CULTIVOS PERMANENTES</b>	<b>341</b>	<b>155</b>	<b>- 186</b>	<b>-54,6</b>
Caña de azúcar	341	155	- 186	-54,6
<b>Total</b>	<b>63 188</b>	<b>63 306</b>	<b>118</b>	<b>0,2</b>

1/ Cifras preliminares.

2/ De agosto a enero

Fuente: Gerencia Regional de Agricultura- Ancash.

Elaboración: BCRP, Sucursal Trujillo. Departamento de Estudios Económicos.

## 1.2 Sector pesca

- La actividad pesquera registró, en el primer mes de 2015, una caída de 82,5 por ciento frente a enero de 2014, permaneciendo en su senda descendente por nueve meses consecutivos. El resultado del mes se debió, de un lado, a la suspensión de la actividad extractiva de anchoveta en la zona norte-centro (Tumbes, Piura, Lambayeque, La Libertad y Ancash); y, de otro lado, a los bajos niveles de desembarque de la pesca de diversas especies para el consumo humano directo (pasó de 13,1 mil a 4,8 mil Tm.) en sus tres orientaciones: fresco (-65,4 por ciento), conservas (-64,3 por ciento) y congelado (-57,5 por ciento).
- Cabe señalar, que la pesca industrial de la anchoveta correspondiente a la segunda temporada de pesca del año 2014, se encuentra suspendida desde mediados de noviembre pasado por el reducido volumen de la biomasa y la presencia de un elevado porcentaje de ejemplares juveniles. Se espera que, en los meses próximos, el volumen de biomasa aumente significativamente y los ejemplares juveniles alcancen su adultez; ello permitirá el inicio (abril) de la primera temporada de pesca de esta especie, correspondiente al presente año.

**CUADRO N° 04**  
**ÁNCASH: SECTOR PESQUERO <sup>1/</sup>**  
(En toneladas)

	Enero		
	2 014	2 015	Var.% <sup>2/</sup>
<b>Consumo Humano Directo</b>	<b>13 171</b>	<b>4 823</b>	<b>-63,0</b>
. Fresco	2 505	866	-65,4
. Congelado	2 146	913	-57,5
. Conservas	8 520	3 044	-64,3
<b>Consumo Humano Indirecto</b>	<b>91 337</b>	<b>0</b>	<b>-100,0</b>
. Anchoveta	91 337	0	-100,0
. Otras Especies	0	0	0,0
<b>SECTOR PESCA</b>			<b>-82,5</b>

<sup>1/</sup> Cifras preliminares.

<sup>2/</sup> Variación a precios de 2007

FUENTE: Ministerio de la Producción.

ELABORACION: BCRP, Sucursal Trujillo. Departamento de Estudios Económicos.

- Con relación a la temperatura superficial del mar (TSM), frente al litoral del puerto de Chimbote, medida por IMARPE, registró en enero de 2015 un valor promedio de 21,3°C, ligeramente superior en 0,3 °C al nivel histórico normal (21 °C). Cabe señalar que en igual mes de 2014 la TSM registró un nivel de 22,0°C, observando una anomalía positiva de 1,0°C, es decir mayor a su patrón histórico.
- El precio promedio de la harina de pescado en enero fue de US\$ 2 131 por tonelada, registrando una caída de 7,0 por ciento respecto al mes previo y un aumento de 47,5 por ciento con respecto a enero de 2014.

**GRÁFICO N° 01**  
**COTIZACIÓN INTERNACIONAL DE HARINA DE PESCADO**  
(Hamburgo - US\$/TM)

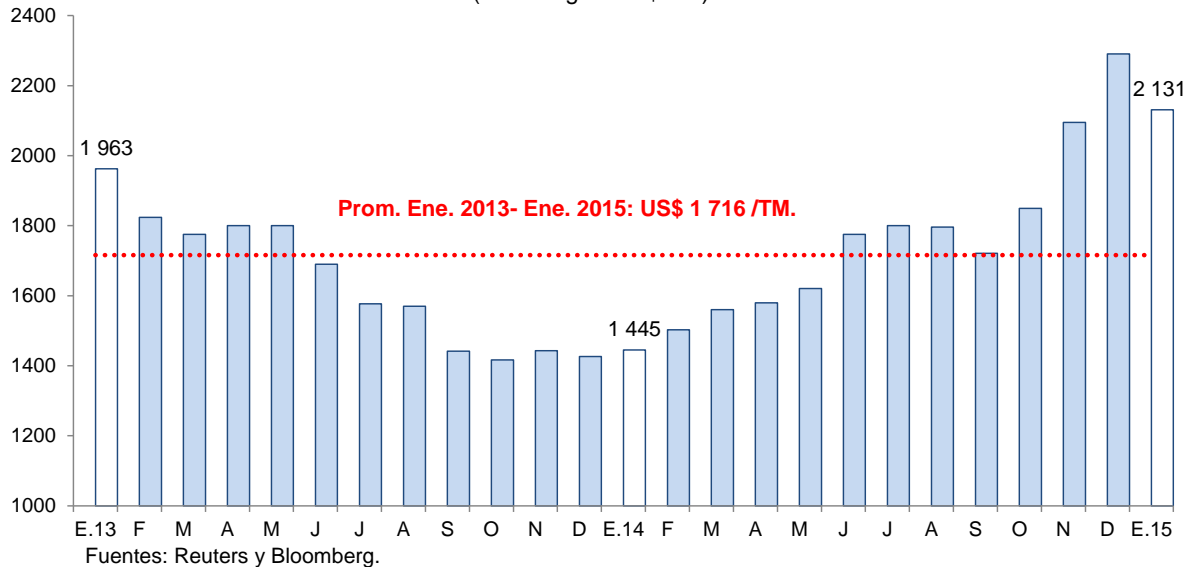

### 1.3 Sector minería

- La actividad minera se contrajo por once meses consecutivos. En enero, disminuyó 9,9 por ciento interanual, por la menor producción de molibdeno (-61,8 por ciento), plomo (-21,8 por ciento), oro (-16,7 por ciento), cobre (-14,2 por ciento) y plata (-3,1 por ciento). Sin embargo, la producción de zinc aumentó 33,7 por ciento.
- La caída interanual en el mes reflejó, principalmente, una menor producción de la Compañía Minera Antamina en cuanto a molibdeno (-61,8 por ciento) y cobre (-14,6 por ciento), debido a que continúan en zonas de reducida concentración de ley mineral en correlación con su plan de minado. Sin embargo, la empresa aumentó su producción de zinc en 46,6 por ciento.

**CUADRO N° 05**  
**SECTOR MINERÍA 1/**  
(Variación % real respecto a similar periodo del año anterior)

	Estructura Porcentual 2013 2/	Enero		
		2015	Var.%	Contribución %
Cobre (TMF)	64,1	29 100	-14,2	-10,1
Zinc (TMF)	20,4	23 793	33,7	5,0
Plata (Onzas troy)	6,3	1 227 369	-3,1	-0,2
Oro (Onzas troy)	1,6	667	-16,7	0,0
Molibdeno (TMF)	6,6	119	-61,8	-4,3
Plomo (TMF)	1,0	1 396	-21,8	-0,3
<b>SECTOR MINERÍA 2/</b>	<b>100,0</b>		<b>-9,9</b>	<b>-9,9</b>

1/ Cifras preliminares.

2/ A precios de 2007.

Fuente: Ministerio de Energía y Minas.

Elaboración: BCRP, Sucursal Trujillo. Departamento de Estudios Económicos.

**GRÁFICO N° 02**  
**CRECIMIENTO DE LA PRODUCCIÓN MINERA**  
(Variación % real respecto a similar mes del año anterior)

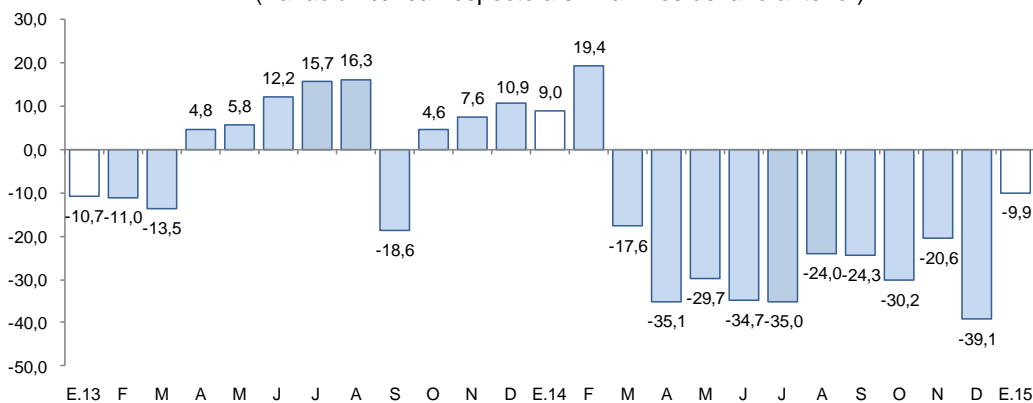

Fuente: MINEM.

Elaboración: BCRP, Sucursal Trujillo, Departamento de Estudios Económicos.

- En enero, el precio promedio del cobre (US\$ 5 875/TM.) disminuyó 8,6 por ciento, frente al mes anterior. La reducción de la cotización se sustentó en las expectativas de menor demanda tras las señales de moderación del crecimiento de China; y en la mayor producción de cobre refinado en dicho país por la reapertura de algunas refinерías. En tanto, la cotización promedio de zinc (US\$ 2 112/TM.) fue menor en 2,7 por ciento, respecto a la cotización del mes anterior, debido principalmente a la desaceleración del crecimiento de la economía china, en particular del sector construcción.



**GRÁFICO N° 03**  
**COTIZACIÓN INTERNACIONAL DE COBRE Y ZINC**  
(London Metal Exchange - US\$/TM)

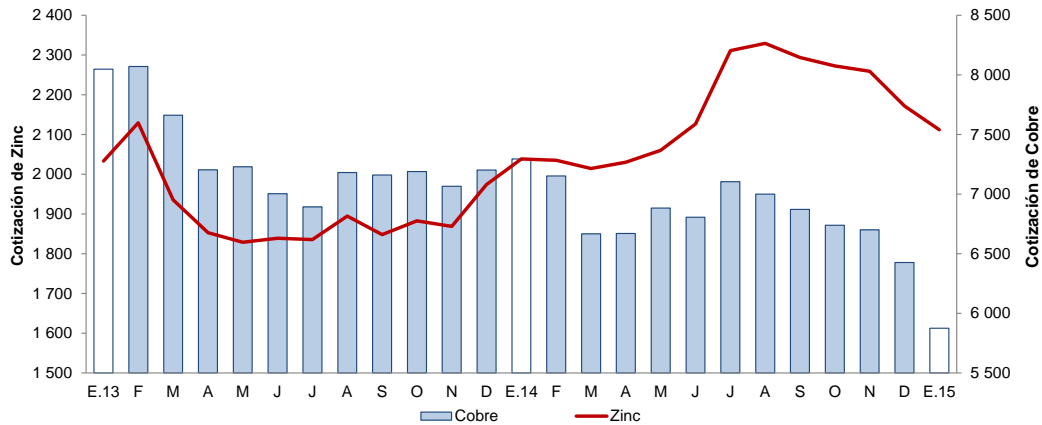

Fuente: Bloomberg.

## 2. Otros indicadores sectoriales

### 2.1 Sector manufactura

- La manufactura disminuyó en enero del presente año 22,4 por ciento, con respecto a similar mes de 2014, siendo determinante la menor actividad de la industria procesadora de recursos primarios que retrocedió 63,4 por ciento; en cambio, la industria no primaria presentó un avance de 14,5 por ciento, atenuando, en alguna proporción, el descenso del sector.

**CUADRO N° 06**  
**ÁNCASH: SECTOR MANUFACTURA 1/**  
(Variación % real respecto a similar periodo del año anterior)

Ramas de actividad	Estructura porcentual 2013 2/	Enero	
		Var.%	Contribución 3/
<b>MANUFACTURA PRIMARIA</b>	<b>50,5</b>	<b>-63,4</b>	<b>-30,1</b>
Harina y aceite de pescado	28,2	-100,0	-20,4
Conservas y productos congelados de pescado	13,3	-62,7	-11,8
Azúcar	8,9	27,2	2,2
<b>MANUFACTURA NO PRIMARIA</b>	<b>49,5</b>	<b>14,5</b>	<b>7,6</b>
<b>Alimentos y Bebidas</b>	<b>4,3</b>	<b>2,5</b>	<b>0,1</b>
Hortalizas/Frutas congeladas	1,5	2,5	0,1
Arroz pilado	2,5	0,0	0,0
Alcohol etílico	0,3	2,2	0,0
<b>Sustancias y Productos Químicos</b>	<b>7,5</b>	<b>34,8</b>	<b>2,3</b>
Oxígeno	6,4	47,1	2,6
Nitrógeno	0,9	-38,0	-0,3
Acetileno	0,2	11,9	0,0
<b>Fabricación Metales Básicos</b>	<b>37,7</b>	<b>12,3</b>	<b>5,3</b>
Productos siderúrgicos	37,7	12,3	5,3
<b>SECTOR MANUFACTURA</b>	<b>100,0</b>	<b>-22,4</b>	<b>-22,4</b>

1/ Cifras preliminares.

2/ A precios de 1994.

3/ En puntos porcentuales.

Fuente: Ministerio de Agricultura y Riego y empresas industriales.

Elaboración: BCRP, Sucursal Trujillo. Departamento de Estudios Económicos.

- El retroceso mensual de la manufactura primaria (-63,4 por ciento) reflejó, de un lado, la paralización de la industria de harina y aceite de pescado ante la suspensión de las actividades extractivas de anchoveta; y, de otro lado, la baja producción de la industria de

conservas y congelados de pescado por restricciones de materia prima. Contrariamente, la industria azucarera aumentó su nivel de producción en 27,2 por ciento al disponer la empresa Agroindustrias San Jacinto S.A.A. de mayor caña de azúcar y mejor calidad de la misma.

- La favorable evolución de la manufactura no primaria registrada en el primer mes de 2015 (14,5 por ciento), se debió al crecimiento generalizado en todas sus ramas industriales: la industria de sustancias y productos químicos, creció 34,8 por ciento; la de productos siderúrgicos, en 12,3 por ciento; y la rama de alimentos y bebidas, en 2,5 por ciento. Sin embargo, cabe señalar que la industria siderúrgica generó en el mes el 80,0 por ciento del Valor Bruto de Producción del subsector.

**GRÁFICO N° 04**  
**ÁNCASH: EVOLUCIÓN DE LA PRODUCCIÓN MANUFACTURERA NO PRIMARIA**  
 (Variación % real respecto a similar mes del año anterior)

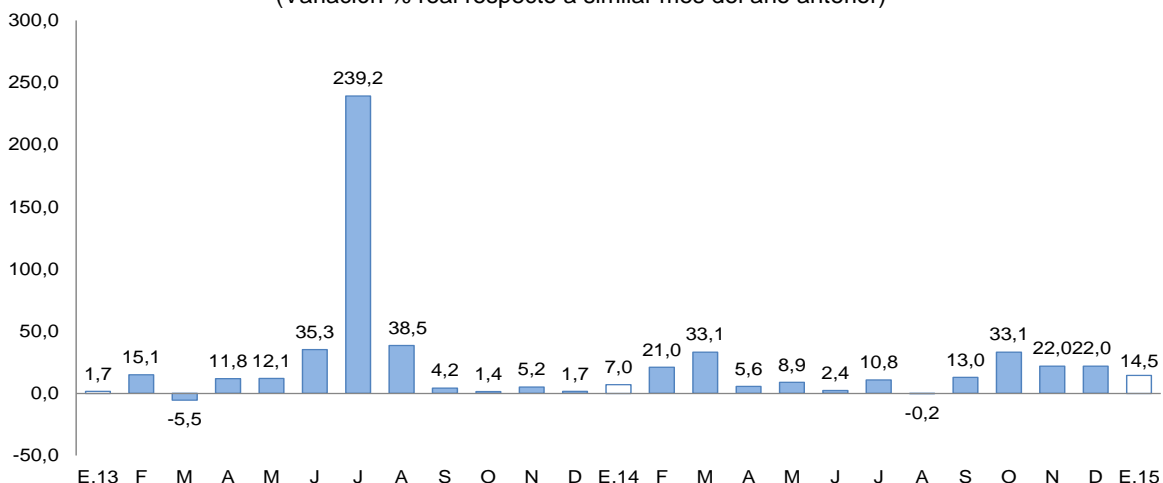

Fuente: Ministerio de Agricultura y Riego y empresas industriales.  
 Elaboración: BCRP, Sucursal Trujillo, Departamento de Estudios Económicos.

## 2.2 Sector construcción

- Los **despachos de cemento** al inicio de 2015 presentaron una disminución interanual de 8,2 por ciento, luego de haber registrado por once meses consecutivos resultados positivos. El resultado del mes obedece a una desaceleración en el ritmo de ejecución de las obras del sector público, principalmente.

**GRÁFICO N° 05**  
**ÁNCASH: EVOLUCIÓN DE DESPACHOS DE CEMENTO**  
 (Variación % real respecto a similar mes del año anterior)

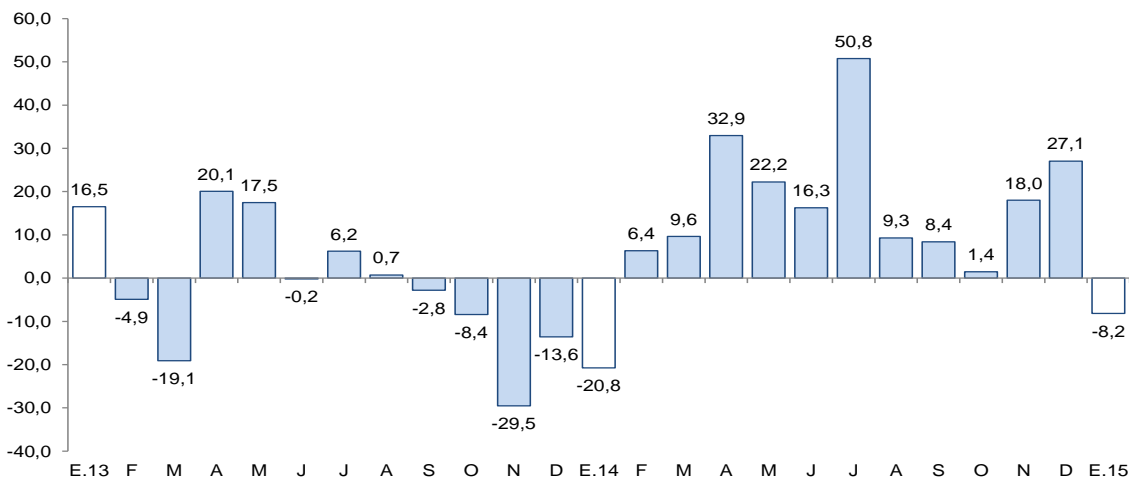

Fuente: Cementos Pacasmayo S.A.A



### 2.3 Arribos a los establecimientos de hospedaje

- En los establecimientos de hospedaje se registraron 67,2 mil arribos en enero, lo que significó una caída de 19,3 por ciento, frente a lo registrado en similar mes de 2014. Los arribos de visitantes nacionales y extranjeros disminuyeron 19,4 por ciento y 12,6 por ciento, respectivamente.

**GRÁFICO N° 06**  
**ÁNCASH: EVOLUCIÓN DE ARRIBOS A ESTABLECIMIENTOS DE HOSPEDAJE**  
(Variación %)

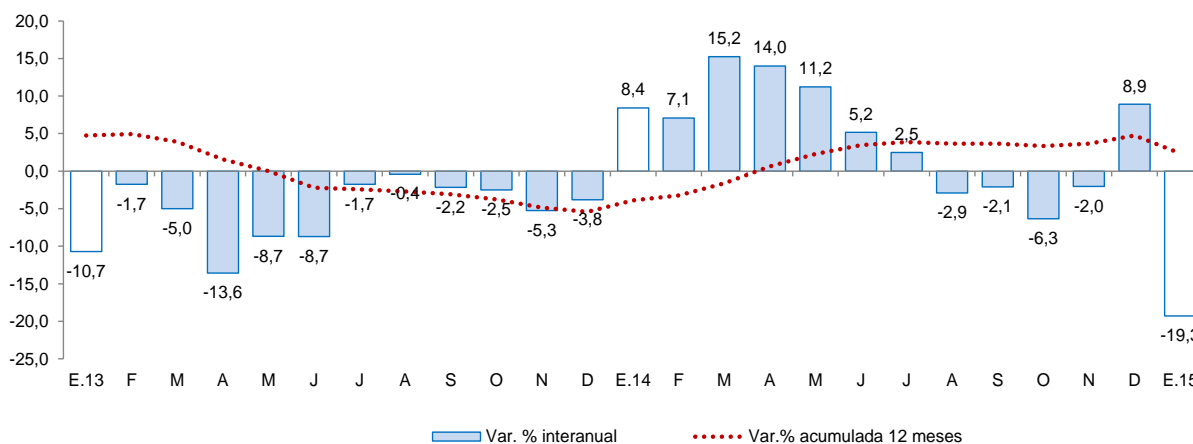

Fuente: Encuesta Mensual de Establecimiento de Hospedajes Temporal - MINCETUR

## II. ASPECTOS LABORALES

### 1. Empleo

- El empleo en la **ciudad de Chimbote** en empresas privadas formales con 10 y más trabajadores disminuyó 9,8 por ciento interanual en enero del presente año, puesto que se contrajo el empleo en los sectores extractivo (-19,5 por ciento); industria manufacturera (-17,9 por ciento); transportes, almacenes y comunicaciones (-11,7 por ciento); y comercio (-4,9 por ciento). Atenuó el resultado del mes la expansión registrada en el sector servicios (2,1 por ciento).

**CUADRO N° 07**  
**CIUDAD DE CHIMBOTE: ÍNDICE MENSUAL DE EMPLEO EN EMPRESAS PRIVADAS FORMALES DE 10 Y MÁS TRABAJADORES POR RAMA DE ACTIVIDAD ECONÓMICA 1/**  
(Octubre 2010=100)

	Enero		
	2014	2015	Var.%
Extractiva 2/	184,3	148,3	-19,5
Industria manufacturera	82,7	67,9	-17,9
Comercio	121,7	115,8	-4,9
Transp., almac., y comun.	91,8	81,0	-11,7
Servicios 3/	105,0	107,1	2,1
<b>Total</b>	<b>97,9</b>	<b>88,3</b>	<b>-9,8</b>

*Nota:* La información corresponde al primer día de cada mes.

1/ Cifras preliminares.

2/ Conformada por las subramas agricultura, pesca y minería.

3/ Conformada por las subramas servicios prestados a empresas, restaurantes y hoteles, establecimientos financieros, enseñanza, servicios sociales y comunales; y electricidad, gas y agua.

Fuente: MTPE – Encuesta Nacional de Variación Mensual del Empleo (ENVME).

Elaboración: BCRP, Sucursal Trujillo. Departamento de Estudios Económicos.

**GRÁFICO N° 07**  
**CIUDAD DE CHIMBOTE: EVOLUCIÓN DEL EMPLEO EN EMPRESAS DE 10 Y MÁS TRABAJADORES**  
 (Variación % respecto a similar mes del año anterior)

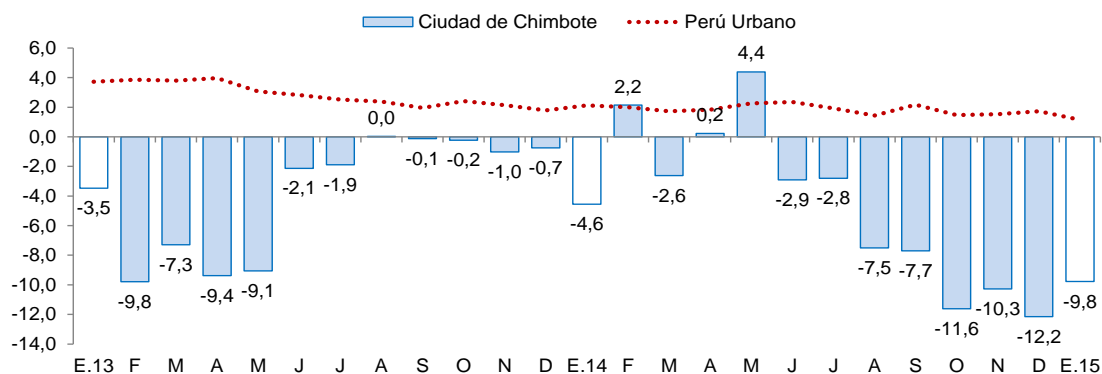

Fuente: MTPE.

- El empleo en la **ciudad de Huaraz** en empresas privadas formales de 10 y más trabajadores se redujo en 5,2 por ciento interanual en enero de 2015. La caída se registró en los sectores extractivo (-20,8 por ciento) y servicios (-4,0 por ciento). No obstante, atenuó el resultado el crecimiento del empleo en los sectores transportes, almacenamiento y comunicaciones (27,4 por ciento), y comercio (0,1 por ciento).

**CUADRO N° 08**  
**CIUDAD DE HUARAZ: ÍNDICE MENSUAL DE EMPLEO EN EMPRESAS PRIVADAS FORMALES DE 10 Y MÁS TRABAJADORES POR RAMA DE ACTIVIDAD ECONÓMICA 1/**

	Enero		
	2014	2015	Var.%
Extractiva 2/	57,5	45,5	-20,8
Industria manufacturera	-	-	-
Comercio	102,0	102,1	0,1
Transp., almac., y comun.	129,4	164,8	27,4
Servicios 3/	124,4	119,4	-4,0
<b>Total</b>	<b>99,6</b>	<b>94,4</b>	<b>-5,2</b>

Nota: La información corresponde al primer día de cada mes.

1/ Cifras preliminares.

2/ Conformada por las subramas agricultura, pesca y minería.

3/ Conformada por las subramas servicios prestados a empresas, restaurantes y hoteles, establecimientos financieros, enseñanza, servicios sociales y comunales; y electricidad, gas y agua.

Fuente: MTPE – Encuesta Nacional de Variación Mensual del Empleo (ENVME).

Elaboración: BCRP, Sucursal Trujillo. Departamento de Estudios Económicos.

**GRÁFICO N° 08**  
**CIUDAD DE HUARAZ: EVOLUCIÓN DEL EMPLEO EN EMPRESAS DE 10 Y MÁS TRABAJADORES**  
 (Variación % respecto a similar mes del año anterior)

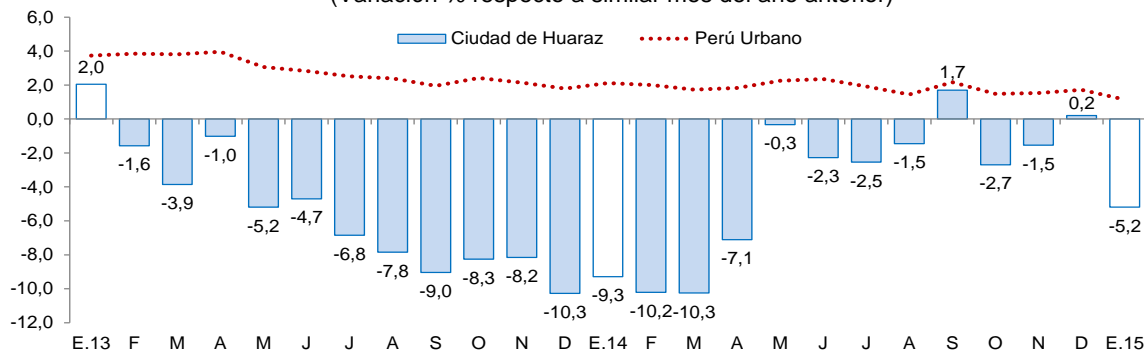

Fuente: MTPE



### III. SECTOR EXTERNO

#### 1. Exportaciones

- Las exportaciones de Ancash sumaron un valor de US\$ 188 millones en enero, 38,8 por ciento menos con relación a similar mes de 2014. Las exportaciones tradicionales disminuyeron 41,6 por ciento; mientras que las no tradicionales aumentaron 53,0 por ciento.
- La caída interanual en enero de las **exportaciones tradicionales**, reflejó las menores ventas de productos pesqueros (-90,1 por ciento), donde la harina de pescado y el aceite de pescado, disminuyeron 98,8 por ciento y 71,1 por ciento, respectivamente. En cuanto a los productos mineros, cayeron: oro (-83,2 por ciento), zinc (-60,2 por ciento), plomo (54,2 por ciento) y molibdeno (-100,0 por ciento); en tanto, las ventas de cobre aumentaron 18,5 por ciento durante el mes.
- En el caso de los productos mineros, la disminución en enero se explica, en mayor medida, por el menor volumen embarcado de oro (-83,2 por ciento) y zinc (-58,7 por ciento). En el caso de los productos pesqueros, la caída reflejó los menores volúmenes exportados de harina de pescado (-99,2 por ciento) y aceite de pescado (-77,7 por ciento).
- En las **exportaciones no tradicionales** (US\$ 14 millones), el incremento respondió a las mayores ventas de productos agropecuarios (57,0 por ciento), básicamente de mangos frescos (390,6 por ciento) y uvas frescas (128,9 por ciento).
- El destino de las exportaciones durante el primer mes del año 2015, en términos de valores, se concentró principalmente en China, la cual representa el 80,5 por ciento del valor total exportado, siendo el cobre el principal producto exportado.

**CUADRO N° 09**  
**ANCASH: EXPORTACIONES POR GRUPO DE PRODUCTOS 1/**  
(Valor FOB en millones de US\$)

TIPO	Enero		Var. %
	2014	2015	
<b>PRODUCTOS TRADICIONALES</b>	<b>299</b>	<b>175</b>	<b>-41,6</b>
Pesqueros	127	13	-90,1
Mineros	172	162	-5,7
Otros 3/	0	-	-
<b>PRODUCTOS NO TRADICIONALES</b>	<b>9</b>	<b>14</b>	<b>53,0</b>
Agropecuario	4	6	57,0
Pesqueros	5	5	-0,4
Textiles	0	0	-83,4
Sidero - metalúrgico y joyería	0	1	122,0
Metal - mecánico	0	0	2/
Otros 4/	0	2	2/
<b>TOTAL 5/</b>	<b>308</b>	<b>188</b>	<b>-38,8</b>

1/ Cifras preliminares.

2/ Variación mayor a 1000 por ciento.

3/ Comprende los productos tradicionales del sector agrícola y petróleo y derivados.

4/ Comprende los productos no tradicionales del sector maderas y papeles, químicos, minería no metálica

5/ Debido al redondeo de los datos parciales, los totales pueden diferir de la suma de las partes.

Fuente: SUNAT.

Elaboración: BCRP. Sucursal Trujillo. Departamento de Estudios Económicos.

## IV. CRÉDITOS Y DEPÓSITOS <sup>2</sup>

### 1. Créditos

- El saldo de crédito en el departamento de Ancash ascendió a S/. 2 871 millones en enero del presente año, lo cual significó un crecimiento de 10,0 por ciento interanual. Sin embargo, este resultado fue inferior al registrado en enero de 2014 (15,3 por ciento).
- Según el **tipo de moneda**, el crédito en moneda nacional aumentó en 14,8 por ciento; mientras que el otorgado en moneda extranjera se contrajo en 4,8 por ciento. El 78,8 por ciento del crédito total fue otorgado en moneda nacional, lo que representa un aumento en su participación en 3,3 puntos porcentuales con respecto a enero de 2014.
- En cuanto al **tipo de crédito**, el financiamiento a personas creció 15,4 por ciento interanual, impulsado principalmente por la expansión del crédito hipotecario (17,8 por ciento). En tanto, el financiamiento a empresas, registró un crecimiento de 6,7 por ciento.

**CUADRO N° 10**  
**ÁNCASH: CRÉDITO**  
(Saldos en millones de nuevos soles)

Instituciones	Enero			
	2014	2015	Estructura %	Var. %
<b>Banco de la Nación <sup>1/</sup></b>	<b>112</b>	<b>135</b>	<b>4,7</b>	<b>20,3</b>
<b>Agrobanco <sup>2/</sup></b>	<b>28</b>	<b>53</b>	<b>1,8</b>	<b>85,5</b>
<b>Banca Múltiple</b>	<b>1 848</b>	<b>1 947</b>	<b>67,8</b>	<b>5,4</b>
<b>Instituciones No Bancarias</b>	<b>622</b>	<b>736</b>	<b>25,6</b>	<b>18,3</b>
Cajas Municipales	267	296	10,3	10,9
Cajas Rurales	40	45	1,6	12,6
Edpymes	7	5	0,2	-23,4
Empresas Financieras	308	389	13,6	26,5
<b>TOTAL <sup>3/</sup></b>	<b>2 611</b>	<b>2 871</b>	<b>100,0</b>	<b>10,0</b>
<b>A Empresas</b>	<b>1 632</b>	<b>1 742</b>	<b>60,7</b>	<b>6,7</b>
<b>A Personas</b>	<b>979</b>	<b>1 129</b>	<b>39,3</b>	<b>15,4</b>
Consumo	746	855	29,8	14,6
Hipotecario	233	275	9,6	17,8
En MN	1 972	2 263	78,8	14,8
En ME	638	608	21,2	-4,8

1/ Considera solo los créditos de consumo e hipotecario.

2/ No considera los créditos a las demás empresas del sistema financiero.

3/ Debido al redondeo de los datos parciales, los totales pueden diferir de la suma de las partes.

Fuente: Superintendencia de Banca, Seguros y AFP (SBS).

Elaboración: BCRP, Sucursal Trujillo. Departamento de Estudios Económicos.

- Por **tipo de institución**, el crédito de Agrobanco creció 85,5 por ciento interanual en enero, seguido del Banco de la Nación (20,3 por ciento), de las entidades no bancarias (18,3 por ciento) y de la banca múltiple (5,4 por ciento). El resultado de las entidades no bancarias fue reflejo del crecimiento registrado en el crédito de las empresas financieras (26,5 por ciento), de las cajas rurales (12,6 por ciento) y de las cajas municipales (10,9 por ciento).

<sup>2</sup> En este informe los saldos en moneda extranjera se valúan al tipo de cambio constante de diciembre de 2014 (S/. 2,98 por dólar), a fin de aislar el efecto de la valuación cambiaria sobre los saldos en moneda extranjera.

**GRÁFICO N° 09**  
**ÁNCASH: EVOLUCIÓN DEL CRÉDITO**  
(Variación % respecto a similar mes del año anterior)

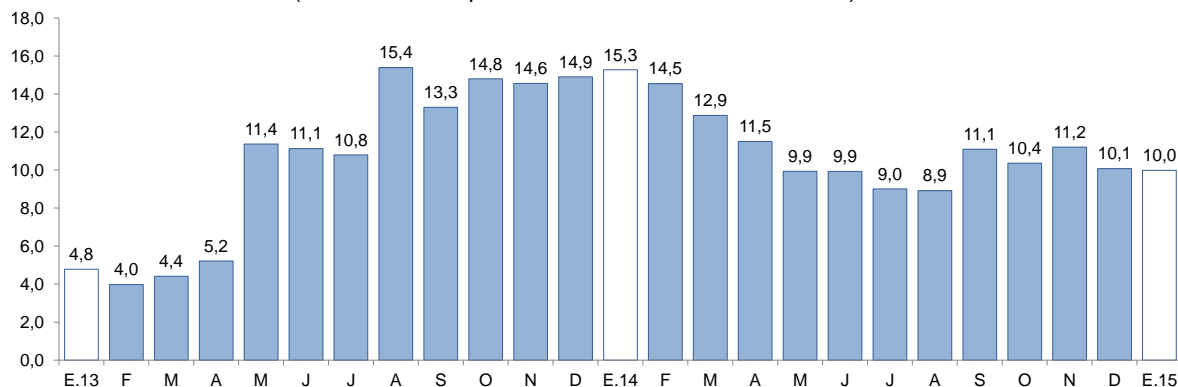

Fuente: Superintendencia de Banca, Seguros y AFP (SBS).

**GRÁFICO N° 10**  
**ANCASH: EVOLUCIÓN DE CRÉDITO POR TIPO**  
(Variación % respecto a similar mes del año anterior)

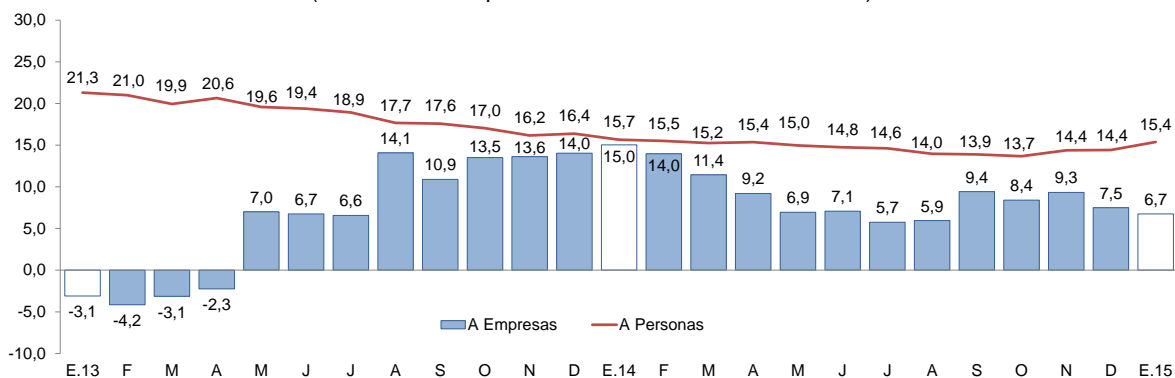

Fuente: Superintendencia de Banca, Seguros y AFP (SBS).

- La **tasa de morosidad** en diciembre fue de 5,1 por ciento, lo que significó un incremento de 0,4 puntos porcentuales con respecto al mismo mes de 2013. La morosidad de las instituciones no bancarias (7,6 por ciento) disminuyó 0,6 puntos porcentuales, en términos interanuales; mientras que en la banca múltiple (4,5 por ciento) aumentó en 0,9 puntos porcentuales.

**GRÁFICO N° 11**  
**ÁNCASH: TASA DE MOROSIDAD 1/**  
(Porcentaje)

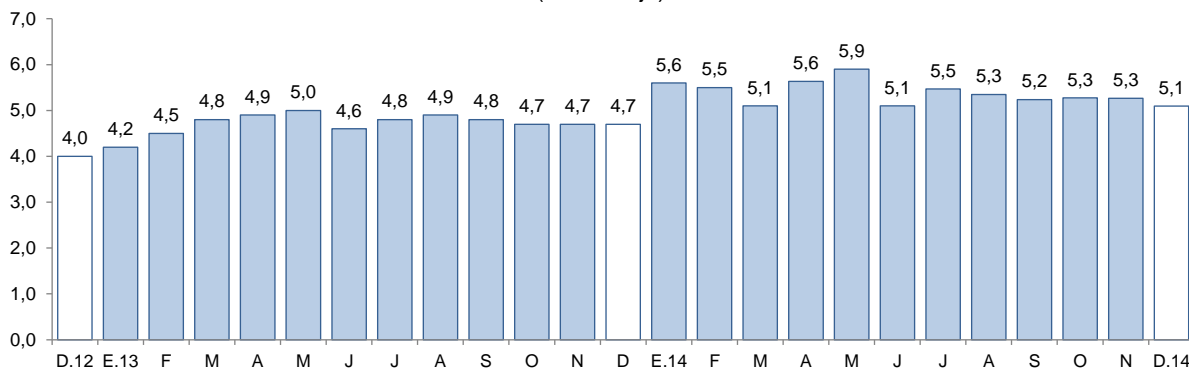

1/ Morosidad = (créditos vencidos + créditos en cobranza judicial) / colocaciones brutas.

Fuente: Superintendencia de Banca, Seguros y AFP (SBS).



## 2. Depósitos

- Los depósitos en las instituciones financieras aumentaron 4,0 por ciento interanual en enero, con lo cual registran tasas positivas de crecimiento por catorce meses consecutivos.
- Según el **tipo de moneda**, los depósitos en moneda nacional crecieron 6,4 por ciento interanual en enero; mientras que los depósitos en moneda extranjera se redujeron en 4,8 por ciento. El coeficiente de dolarización de los depósitos fue de 19,6 por ciento.
- Por **modalidad de captación**, los depósitos de ahorro, que concentran el 43,5 por ciento de los depósitos totales, mostraron un crecimiento interanual de 12,5 por ciento. En tanto, los depósitos a la vista crecieron 1,0 por ciento; mientras que los depósitos a plazo se contrajeron 3,8 por ciento.

**CUADRO Nº 11**  
**ÁNCASH: DEPÓSITOS**  
(Saldos en millones de nuevos soles)

Instituciones	Enero			
	2014	2015	Estructura %	Var. %
<b>Banco de la Nación</b>	<b>514</b>	<b>545</b>	<b>26,5</b>	<b>6,0</b>
<b>Banca Múltiple</b>	<b>1 211</b>	<b>1 263</b>	<b>61,4</b>	<b>4,3</b>
<b>Instituciones No Bancarias</b>	<b>253</b>	<b>249</b>	<b>12,1</b>	<b>-1,5</b>
Cajas Municipales	205	202	9,8	-1,6
Cajas Rurales	35	37	1,8	5,6
Empresas Financieras	14	11	0,5	-19,2
<b>TOTAL <sup>1/</sup></b>	<b>1 979</b>	<b>2 058</b>	<b>100,0</b>	<b>4,0</b>
Depósitos a la vista	516	521	25,3	1,0
Depósitos de ahorro	795	895	43,5	12,5
Depósitos a plazo	668	642	31,2	-3,8
En MN	1 554	1 654	80,4	6,4
En ME	425	404	19,6	-4,8

<sup>1/</sup> Debido al redondeo de los datos parciales, los totales pueden diferir de la suma de las partes.

Fuente: Superintendencia de Banca, Seguros y AFP (SBS).

Elaboración: BCRP, Sucursal Trujillo. Departamento de Estudios Económicos.

- Por **tipo de institución**, los depósitos en la banca múltiple, cuya participación representa el 61,4 por ciento de los depósitos totales, aumentaron en 4,3 por ciento interanual; mientras que en el Banco de la Nación, el incremento fue de 6,0 por ciento. En tanto, los depósitos en las instituciones no bancarias se contrajeron en 1,5 por ciento, como resultado de la disminución de los depósitos en las empresas financieras (-19,2 por ciento) y en las cajas municipales (-1,6 por ciento), que contrarrestaron la expansión registrada en las cajas rurales (5,6 por ciento).

**GRÁFICO Nº 12**  
**ÁNCASH: EVOLUCIÓN DE LOS DEPÓSITOS**  
(Variación % respecto a similar mes del año anterior)

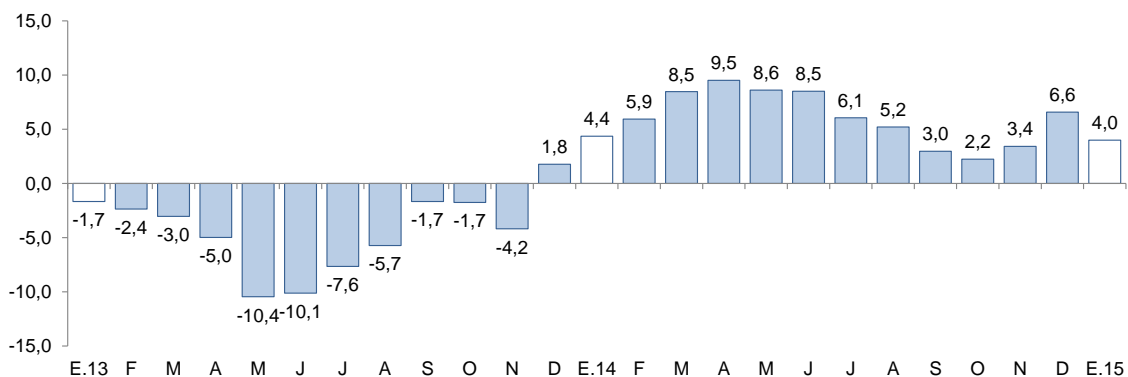

Fuente: Superintendencia de Banca, Seguros y AFP (SBS).



## V. FINANZAS PÚBLICAS

### 1. Gasto corriente no financiero

- El gasto corriente no financiero presentó una caída interanual, en términos reales, de 11,4 por ciento en enero del presente año, por el menor gasto en los tres niveles de gobierno: en los gobiernos locales (-66,5 por ciento), en el Gobierno Regional (-4,3 por ciento) y en el Gobierno Nacional (-3,8 por ciento). En los gobiernos locales, destacaron las caídas en los gastos en bienes y servicios (-86,9 por ciento) y en los gastos en personal y obligaciones sociales (-45,8 por ciento). Ambas caídas se deben, principalmente, a menores gastos en planeamiento, gestión y reserva de contingencia.

**CUADRO Nº 12**  
**ÁNCASH: GASTO CORRIENTE NO FINANCIERO <sup>1/2/</sup>**  
(En millones de nuevos soles)

Niveles de gobierno	Enero		
	2014	2015	Var. % real
Gobierno Nacional	81	80	-3,8
Gobierno Regional	76	75	-4,3
Gobiernos locales	21	7	-66,5
<b>Total</b>	<b>178</b>	<b>162</b>	<b>-11,4</b>

<sup>1/</sup> Información actualizada al 31 de enero de 2015.

<sup>2/</sup> Comprende el total de gasto corriente.

Fuente: Ministerio de Economía y Finanzas (MEF).

Elaboración: BCRP, Sucursal Trujillo. Departamento de Estudios Económicos.

### 2. Gasto de capital

- La inversión pública en Ancash correspondiente a los tres niveles de gobierno totalizó en enero S/. 2 millones, 92,4 por ciento menos, en términos reales, respecto al mismo mes de 2014. La inversión disminuyó en los tres niveles de gobierno: en los gobiernos locales (-98,1 por ciento), en el Gobierno Nacional (-87,0 por ciento) y en el Gobierno Regional (-67,9 por ciento).
- En cuanto al avance de la inversión pública, lo ejecutado a enero de 2015 representa el 0,4 por ciento del Presupuesto Institucional Modificado (PIM). El Gobierno Nacional registra un avance de 0,8 por ciento, seguido del Gobierno Regional con el 0,6 por ciento y de los gobiernos locales con el 0,1 por ciento.

**CUADRO Nº 13**  
**ÁNCASH: INVERSIÓN PÚBLICA <sup>1/2/</sup>**  
(En millones de nuevos soles)

Niveles de gobierno	Enero		
	2014	2015	Var. % real
Gobierno Nacional	10	1	-87,0
Gobierno Regional	2	1	-67,9
Gobiernos locales	17	0	-98,1
<b>Total</b>	<b>28</b>	<b>2</b>	<b>-92,4</b>

<sup>1/</sup> Información actualizada al 31 de enero de 2015.

<sup>2/</sup> Adquisición de activos no financieros.

Fuente: Ministerio de Economía y Finanzas (MEF).

Elaboración: BCRP, Sucursal Trujillo. Departamento de Estudios Económicos.

**GRÁFICO Nº 13**  
**ÁNCASH: EVOLUCIÓN DEL GASTO DE CAPITAL DEL GOBIERNO GENERAL**  
 (Variación % real)

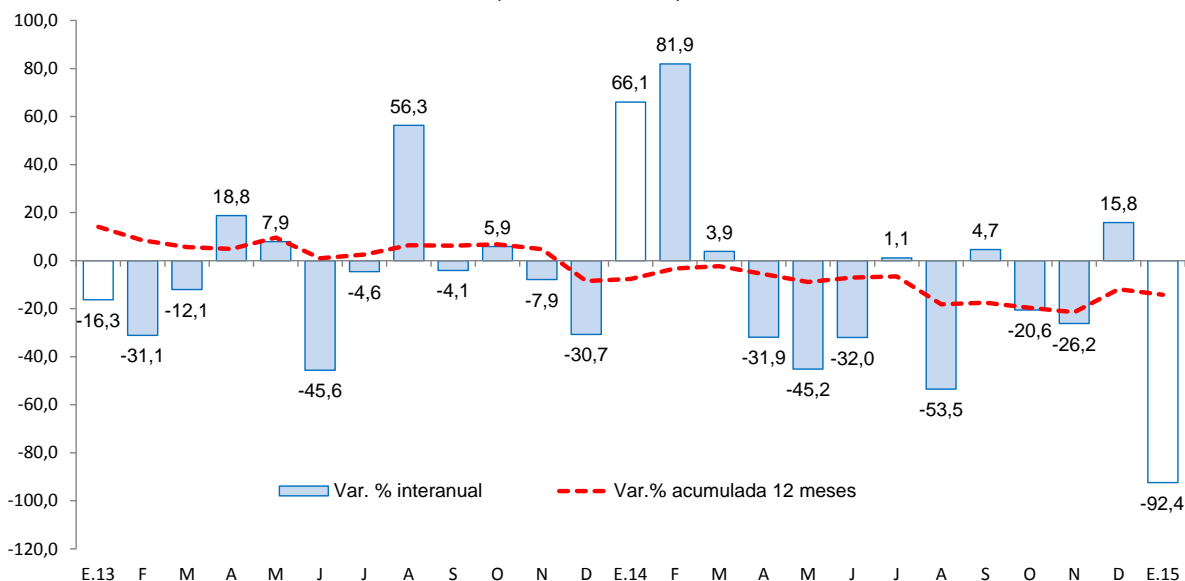

Fuente: Ministerio de Economía y Finanzas (MEF).

- Los principales proyectos ejecutados por los tres niveles de gobierno en el mes fueron:

**Gobierno Nacional**

- Sistema eléctrico rural Jimbe - Pamparomas IV Etapa (S/. 605 mil).
- Ampliación y mejoramiento de los servicios educativos de la I. E. Nº 86269 María Auxiliadora - Distrito de Carhuaz - Provincia de Carhuaz (S/. 340 mil).
- Adecuación a la norma sanitaria de la infraestructura pesquera para consumo humano directo de Chimbote - Distrito de Chimbote - Provincia de Santa (S/. 255 mil).

**Gobierno Regional**

- Gestión de proyectos (S/. 330 mil).
- Operación y mantenimiento (S/. 260 mil).

**Gobiernos locales**

- Creación del local multiusos en el caserío de Illauro - Distrito de San Luis - Provincia de Carlos Fermín Fitzcarrald (S/. 71 mil).
- Estudios de pre-inversión (S/. 47 mil).
- Mejoramiento del Jr. Dos de Mayo - Distrito de Parihuanca - Provincia de Carhuaz (S/. 43 mil).



**VI. ANEXOS**

ANEXO 1

ANCASH: PRODUCCIÓN AGROPECUARIA 1/  
(T.m.)

PRODUCTOS	2014												2015	PRODUCTOS
	ENE	FEB	MAR	ABR	MAY	JUN	JUL	AGO	SET	OCT	NOV	DIC	ENE	
<b>AGRÍCOLA</b>														<b>AGRÍCOLA</b>
Alfalfa	19 138	19 748	20 616	20 299	19 678	19 148	18 664	18 147	17 428	17 135	17 472	19 035	19 909	Alfalfa
Algodón rama	110	1 168	1 614	998	329	0	0	0	0	0	0	0	0	Algodón rama
Arroz cáscara	0	7 860	20 250	18 630	8 140	1 940	0	0	0	0	0	0	0	Arroz
Arveja grano seco	0	0	0	0	0	117	1 071	868	106	172	0	0	0	Arveja grano seco
Camote	1 400	1 570	1 000	2 130	1 480	1 080	4 906	6 956	3 492	4 605	1 784	5 500	1 370	Camote
Caña de azúcar	65 617	68 603	81 419	74 846	84 162	75 644	11 725	45 368	87 051	91 023	84 766	87 277	84 902	Caña de azúcar
Cebada grano	0	0	0	0	0	470	4 387	4 970	149	13	0	0	0	Cebada
Espárrago	1 030	1 055	990	935	1 175	1 180	923	1 099	1 092	1 040	1 013	1 082	840	Espárrago
Frijol grano seco	5	36	60	148	274	442	283	145	85	110	78	299	29	Frijol grano seco
Maíz amarillo duro	6 063	5 545	5 357	3 171	4 413	3 727	6 583	6 997	16 747	15 415	11 472	10 733	7 041	Maíz amarillo duro
Maíz amiláceo	33	405	855	548	2 655	5 459	1 610	138	32	38	23	107	61	Maíz amiláceo
Maíz choclo	8 279	5 357	2 797	5 414	10 102	8 252	5 049	2 078	1 210	520	1 477	3 000	6 432	Maíz choclo
Mango	1 148	1 692	2 032	2 318	0	0	0	0	0	0	0	803	1 155	Mango
Palta	3 281	3 631	3 892	4 170	4 028	3 436	1 298	774	523	574	944	1 377	3 313	Palta
Papa	5 547	10 217	30 108	30 719	16 862	6 318	1 652	934	1 113	1 162	1 195	3 980	3 803	Papa
Trigo	0	0	0	0	0	1 028	8 726	7 868	472	15	0	0	0	Trigo
Zapallo	791	720	1 348	829	1 442	1 493	1 330	1 010	888	979	1 450	1 515	957	Zapallo
<b>Otros agrícolas</b>														<b>Otros agrícolas</b>
Cebolla	95	453	335	378	840	320	665	1 459	1 287	940	787	1 035	675	Cebolla
Lechuga	115	160	172	160	300	165	210	215	310	0	160	320	215	Lechuga
Manzana	454	470	432	390	339	269	204	144	111	81	105	397	550	Manzana
Maracuyá	651	658	620	588	500	408	75	35	0	0	217	261	705	Maracuyá
Melocotón	437	417	363	298	257	262	237	238	245	238	302	514	446	Melocotón
Olluco	125	149	264	877	1 700	1 227	247	92	80	84	99	75	0	Olluco
Sandía	0	0	600	410	230	0	150	310	202	0	0	0	240	Sandía
Yuca	975	530	345	146	718	634	331	936	1 761	1 518	479	516	305	Yuca
Zanahoria	289	535	792	451	331	109	203	1 997	867	2 047	1 166	832	226	Zanahoria
<b>PECUARIO</b>														<b>PECUARIO</b>
Carne de ave <sup>2/</sup>	3 226	3 014	3 206	2 875	3 305	3 415	3 010	3 263	3 085	2 936	2 088	3 103	3 300	Carne de ave <sup>2/</sup>
Carne de ovino <sup>2/</sup>	256	256	257	257	258	258	259	259	260	262	262	263	264	Carne de ovino <sup>2/</sup>
Carne de porcino <sup>2/</sup>	130	130	130	131	132	132	133	133	133	134	134	135	135	Carne de porcino <sup>2/</sup>
Carne de vacuno <sup>2/</sup>	1 313	1 316	1 321	1 362	1 365	1 365	1 369	1 375	1 378	1 382	1 383	1 386	1 388	Carne de vacuno <sup>2/</sup>
Huevo	127	126	77	78	84	85	83	83	83	84	84	324	123	Huevo
Leche	1 499	1 501	1 484	1 499	1 462	1 464	1 443	1 417	1 418	1 419	1 423	1 427	1 430	Leche

1/ Cifras preliminares.

2/ Peso neto.

Fuente: MINAGRI.

Elaboración: BCRP. Sucursal Trujillo. Departamento de Estudios Económicos.



ANEXO 2

ANCASH: PRODUCCIÓN PESQUERA 1/  
(T.m.)

PRODUCTOS	2014												2015	PRODUCTOS
	ENE	FEB	MAR	ABR	MAY	JUN	JUL	AGO	SET	OCT	NOV	DIC	ENE	
<b>PARA CONSUMO HUMANO DIRECTO</b>	<b>13 171</b>	<b>15 988</b>	<b>11 266</b>	<b>8 668</b>	<b>8 076</b>	<b>5 866</b>	<b>5 034</b>	<b>5 172</b>	<b>5 153</b>	<b>4 221</b>	<b>3 638</b>	<b>6 708</b>	<b>4 823</b>	<b>PARA CONSUMO HUMANO DIRECTO</b>
Fresco	2 505	3 377	1 356	1 566	1 551	1 142	1 060	1 011	587	682	984	751	866	Fresco
Congelado	2 146	4 278	2 980	2 606	1 019	213	298	547	66	335	640	1 424	913	Congelado
Conservas	8 520	8 333	6 930	4 496	5 506	4 511	3 676	3 614	4 500	3 204	2 014	4 533	3 044	Conservas
<b>PARA HARINA DE PESCADO</b>	<b>91 337</b>	<b>0</b>	<b>0</b>	<b>4 293</b>	<b>20 871</b>	<b>150 049</b>	<b>49 898</b>	<b>1 080</b>	<b>0</b>	<b>0</b>	<b>0</b>	<b>0</b>	<b>0</b>	<b>PARA HARINA DE PESCADO</b>
Anchoveta	91 337	0	0	4 293	20 871	150 049	49 898	1 080	0	0	0	0	0	Anchoveta
<b>TOTAL</b>	<b>104 508</b>	<b>15 988</b>	<b>11 266</b>	<b>12 961</b>	<b>28 947</b>	<b>155 915</b>	<b>54 932</b>	<b>6 252</b>	<b>5 153</b>	<b>4 221</b>	<b>3 638</b>	<b>6 708</b>	<b>4 823</b>	<b>TOTAL</b>

1 / Cifras preliminares.

FUENTE: Ministerio de la Producción, IMARPE - Chimbote

ELABORACION: BCRP. Sucursal Trujillo. Departamento de Estudios Económicos.



**ANEXO 3**

**ANCASH: PRODUCCIÓN MINERA 1/**

PRODUCTOS	2014												2015	PRODUCTOS
	ENE	FEB	MAR	ABR	MAY	JUN	JUL	AGO	SET	OCT	NOV	DIC	ENE	
<b>MINERÍA METÁLICA</b>														<b>MINERÍA METÁLICA</b>
Cobre (TMF)	33 914	38 703	33 406	23 130	27 561	35 827	28 899	31 136	27 461	31 340	34 153	25 933	29 100	Cobre (TMF)
Molibdeno (TMF)	312	443	78	21	176	51	56	25	39	140	51	32	119	Molibdeno (TMF)
Oro (Onzas troy)	801	816	782	471	1 107	643	2 028	2 291	2 470	1 182	2 628	2 514	667	Oro (Onzas troy)
Plata (Onzas troy)	1 266 310	1 533 736	1 374 125	1 257 652	1 382 934	1 383 540	1 486 337	1 645 852	1 459 124	1 408 581	1 482 679	1 205 963	1 227 369	Plata (Onzas troy)
Plomo (TMF)	1 784	1 641	1 373	1 800	1 670	1 566	1 999	2 269	1 929	1 853	2 064	1 371	1 396	Plomo (TMF)
Zinc (TMF)	17 792	22 176	18 530	24 244	27 778	21 060	30 365	45 916	23 986	28 505	28 662	26 697	23 793	Zinc (TMF)

1/ Cifras preliminares.

Fuente: MINEM.

Elaboración: BCRP, Sucursal Trujillo. Departamento de Estudios Económicos.



ANEXO 4

ANCASH: PRODUCCIÓN MANUFACTURERA 1/  
(Índice 1994 = 100)

PRODUCTOS	2014												2015	PRODUCTOS
	ENE	FEB	MAR	ABR	MAY	JUN	JUL	AGO	SET	OCT	NOV	DIC	ENE	
<b>MANUFACTURA PRIMARIA</b>	<b>52</b>	<b>38</b>	<b>32</b>	<b>28</b>	<b>25</b>	<b>50</b>	<b>20</b>	<b>13</b>	<b>19</b>	<b>18</b>	<b>16</b>	<b>23,4</b>	<b>19,2</b>	<b>MANUFACTURA PRIMARIA</b>
1512-15 HARINA Y ACEITE DE PESCADO	24	0	0	1	6	37	12	0	0	0	0	0,0	0,0	1512-15 HARINA Y ACEITE DE PESCADO
Harina de Pescado	24	0	0	1	5	38	13	0	0	0	0	0,0	0,0	Harina de Pescado
Aceite de Pescado	24	0	0	2	10	36	8	0	0	0	0	0,0	0,0	Aceite de Pescado
1512 CONSERVAS Y PRODUCTOS CONGELADOS DE PESCADO	368	523	363	313	166	104	123	143	145	110	75	199,3	137,0	1512 CONSERVAS Y PRODUCTOS CONGELADOS DE PESCADO
Conservas de Pescado	289	260	184	152	143	128	132	148	177	118	62	168,5	126,3	Conservas de Pescado
Pescado Congelado	669	1527	1047	925	254	14	86	124	23	78	122	316,8	177,9	Pescado Congelado
1542 AZUCAR	785	769	959	828	872	774	143	422	968	1051	991	1 061,6	998,3	1542 AZUCAR
<b>MANUFACTURA NO PRIMARIA</b>	<b>197</b>	<b>213</b>	<b>239</b>	<b>206</b>	<b>215</b>	<b>186</b>	<b>210</b>	<b>186</b>	<b>182</b>	<b>205</b>	<b>201</b>	<b>217,2</b>	<b>225,8</b>	<b>MANUFACTURA NO PRIMARIA</b>
1513 CONSERVACION FRUTAS/HORTALIZAS	9049	10959	14247	4044	3193	0	772	0	400	400	2 053	7 981,8	9 272,1	1513 CONSERVACION FRUTAS/HORTALIZAS
1531 PRODUCTOS DE MOLINERIA	0	650	1675	1541	673	160	0	0	0	0	0	0,0	0,0	1531 PRODUCTOS DE MOLINERIA
Arroz Pilado	0	650	1675	1541	673	160	0	0	0	0	0	0,0	0,0	Arroz Pilado
1551 BEBIDAS ALCOHÓLICAS	103	267	252	0	0	255	51	92	232	287	193	227,7	104,8	1551 BEBIDAS ALCOHÓLICAS
Alcohol Etilico	103	267	252	0	0	255	51	92	232	287	193	227,7	104,8	Alcohol Etilico
2411 SUSTANCIAS QUÍMICAS BÁSICAS	3438	3729	4263	3961	3997	4046	4276	2294	4080	4489	4 429	4 707,8	4 635,1	2411 SUSTANCIAS QUÍMICAS BÁSICAS
Oxígeno	3604	3939	4737	4430	4339	4521	4792	2474	4551	4973	5 000	5 344,0	5 302,7	Oxígeno
Nitrógeno	68875	71022	53884	44817	58861	44701	43235	26788	49080	55640	45 227	47 888,1	42 690,4	Nitrógeno
Acetileno	432	470	517	543	622	614	727	671	511	645	589	507,5	483,8	Acetileno
2710 INDUSTRIA DE HIERRO Y ACERO	167	162	156	142	174	158	185	175	157	177	172	179,1	187,6	2710 INDUSTRIA DE HIERRO Y ACERO
Productos Siderúrgicos	167	162	156	142	174	158	185	175	157	177	172	179,1	187,6	Productos Siderúrgicos
<b>TOTAL</b>	<b>85</b>	<b>78</b>	<b>79</b>	<b>69</b>	<b>68</b>	<b>81</b>	<b>63</b>	<b>52</b>	<b>56</b>	<b>61</b>	<b>58</b>	<b>67,5</b>	<b>66,1</b>	<b>TOTAL</b>

1 / Cifras preliminares.

Fuente: Ministerio de la Producción y Empresas.

Elaboración: BCRP. Sucursal Trujillo. Departamento de Estudios Económicos.



ANEXO 5

ANCASH: PRODUCCIÓN MANUFACTURERA 1/  
(Variaciones porcentuales)

PRODUCTOS	2013	2014												2015	PRODUCTOS
	DIC	ENE	FEB	MAR	ABR	MAY	JUN	JUL	AGO	SET	OCT	NOV	DIC	ENE	
<b>MANUFACTURA PRIMARIA</b>	<b>437,4</b>	<b>-0,1</b>	<b>9,1</b>	<b>48,6</b>	<b>57,0</b>	<b>-69,0</b>	<b>-39,2</b>	<b>-57,6</b>	<b>-56,4</b>	<b>-18,0</b>	<b>-28,2</b>	<b>-86,5</b>	<b>-80,9</b>	<b>-63,4</b>	<b>MANUFACTURA PRIMARIA</b>
1512-15 HARINA Y ACEITE DE PESCADO	6 772,9	-17,7	-100,0	0,0	0,0	-91,2	-45,5	-41,8	-19,7	0,0	0,0	-100,0	-100,0	-100,0	1512-15 HARINA Y ACEITE DE PESCADO
Harina de Pescado	6 574,1	-21,7	-100,0	0,0	0,0	-92,1	-45,4	-41,0	4,7	0,0	0,0	-100,0	-100,0	-100,0	Harina de Pescado
Aceite de Pescado	9 796,6	22,8	-100,0	0,0	0,0	-85,9	-46,0	-48,5	-89,5	0,0	0,0	-100,0	-100,0	-100,0	Aceite de Pescado
1512 CONSERVAS Y PRODUCTOS CONGELADOS DE PESCADO	-24,0	34,2	15,7	75,6	115,1	7,8	-45,1	-66,3	-56,8	-40,6	-57,5	-71,3	26,8	-62,7	1512 CONSERVAS Y PRODUCTOS CONGELADOS DE PESCADO
Conservas de Pescado	13,4	614,2	59,3	63,2	75,0	12,1	-37,1	-66,4	-61,1	-35,7	-60,5	-79,9	-8,4	-56,3	Conservas de Pescado
Pescado Congelado	-85,4	-42,6	-1,8	85,0	151,3	-0,3	-90,2	-65,9	-12,4	-81,8	-24,4	72,0	475,9	-73,4	Pescado Congelado
1542 AZUCAR	23,5	-5,1	-7,0	15,4	-3,4	7,4	29,5	-76,1	-56,7	14,0	11,4	3,9	1,9	27,2	1542 AZUCAR
<b>MANUFACTURA NO PRIMARIA</b>	<b>2,4</b>	<b>7,0</b>	<b>21,0</b>	<b>33,1</b>	<b>5,6</b>	<b>8,9</b>	<b>2,4</b>	<b>10,8</b>	<b>-0,2</b>	<b>13,0</b>	<b>33,4</b>	<b>22,0</b>	<b>22,0</b>	<b>14,5</b>	<b>MANUFACTURA NO PRIMARIA</b>
1513 CONSERVACION FRUTAS/HORTALIZAS	718,9	4,5	42,0	54,5	-54,5	-1,4	-100,0	97,0	-100,0	11,2	-61,3	-14,7	14,5	2,5	1513 CONSERVACION FRUTAS/HORTALIZAS
1531 PRODUCTOS DE MOLINERIA	0,0	0,0	85,4	71,6	23,4	14,6	-46,1	0,0	0,0	0,0	0,0	0,0	0,0	0,0	1531 PRODUCTOS DE MOLINERIA
Arroz Pilado	0,0	0,0	85,4	71,6	23,4	14,6	-46,1	0,0	0,0	0,0	0,0	0,0	0,0	0,0	Arroz Pilado
1551 BEBIDAS ALCOHOLICAS	411,3	0,0	149,9	0,0	-100,0	-100,0	103,2	-76,9	-67,1	-10,4	7,9	-27,6	-22,5	2,2	1551 BEBIDAS ALCOHOLICAS
Alcohol Etilico	411,3	0,0	149,9	0,0	-100,0	-100,0	103,2	-76,9	-67,1	-10,4	7,9	-27,6	-22,5	2,2	Alcohol Etilico
2411 SUSTANCIAS QUIMICAS BASICAS	-1,0	-12,3	4,2	12,7	6,8	4,0	17,2	5,3	-46,7	8,8	9,7	12,2	19,5	34,8	2411 SUSTANCIAS QUIMICAS BASICAS
Oxigeno	-2,0	-14,2	0,2	18,8	12,6	7,4	25,9	11,3	-46,2	13,0	14,8	18,4	25,9	47,1	Oxigeno
Nitrógeno	8,2	6,9	46,3	-24,0	-31,8	-19,6	-34,0	-37,7	-63,5	-21,4	-24,8	-31,8	-25,9	-38,0	Nitrógeno
Acetileno	-3,0	-26,8	-5,5	-5,0	-5,5	8,9	2,2	-0,7	3,5	0,1	5,8	-0,6	0,7	11,9	Acetileno
2710 INDUSTRIA DE HIERRO Y ACERO	-4,0	10,4	18,0	26,8	7,4	10,5	2,7	12,3	10,6	14,1	41,5	25,5	23,5	12,3	2710 INDUSTRIA DE HIERRO Y ACERO
Productos Siderúrgicos	-4,0	10,4	18,0	26,8	7,4	10,5	2,7	12,3	10,6	14,1	41,5	25,5	23,5	12,3	Productos Siderúrgicos
<b>TOTAL</b>	<b>136,0</b>	<b>3,5</b>	<b>16,2</b>	<b>37,6</b>	<b>17,8</b>	<b>-36,2</b>	<b>-22,7</b>	<b>-20,5</b>	<b>-20,1</b>	<b>2,7</b>	<b>11,2</b>	<b>-54,4</b>	<b>-50,1</b>	<b>-22,4</b>	<b>TOTAL</b>

1 / Cifras preliminares.

Fuente: Ministerio de la Producción y Empresas.

Elaboración: BCRP. Sucursal Trujillo. Departamento de Estudios Económicos.





ANEXO 6

ANCASH: EXPORTACIONES POR TIPO DE PRODUCTO 1/  
(Millones de US\$ FOB)

TIPO	2014												2015	TIPO
	ENE	FEB	MAR	ABR	MAY	JUN	JUL	AGO	SET	OCT	NOV	DIC	ENE	
<b>Productos tradicionales</b>	<b>299</b>	<b>357</b>	<b>349</b>	<b>219</b>	<b>206</b>	<b>242</b>	<b>233</b>	<b>299</b>	<b>200</b>	<b>260</b>	<b>234</b>	<b>253</b>	<b>175</b>	<b>Productos tradicionales</b>
Pesqueros	127	62	76	31	7	12	12	53	18	8	13	14	13	Pesqueros
Mineros	172	295	273	188	199	230	221	246	181	252	222	238	162	Mineros
Otros 2/	0	0	0	0	0	0	0	0	0	0	0	0	0	Otros 2/
<b>Productos no tradicionales</b>	<b>9</b>	<b>14</b>	<b>10</b>	<b>8</b>	<b>12</b>	<b>11</b>	<b>13</b>	<b>10</b>	<b>11</b>	<b>12</b>	<b>9</b>	<b>11</b>	<b>14</b>	<b>Productos no tradicionales</b>
Agropecuarios	4	4	6	4	5	6	8	5	5	6	5	6	6	Agropecuarios
Pesqueros	5	7	4	3	4	4	3	3	4	4	4	4	5	Pesqueros
Textiles	0	0	0	0	0	0	0	0	0	0	0	0	0	Textiles
Sidero - metalúrgico	0	0	0	0	1	0	0	0	0	0	0	0	1	Sidero - metalúrgico
Metal - mecánico	0	2	0	0	2	1	0	0	0	0	0	0	0	Metal - mecánico
Otros 3/	0	2	0	1	0	1	1	1	0	1	0	0	2	Otros 3/
<b>TOTAL</b>	<b>308</b>	<b>371</b>	<b>359</b>	<b>227</b>	<b>218</b>	<b>253</b>	<b>246</b>	<b>309</b>	<b>210</b>	<b>272</b>	<b>244</b>	<b>263</b>	<b>188</b>	<b>TOTAL</b>

1/ Cifras preliminares.

2/ Comprende los productos tradicionales del sector agrícola y petróleo y derivados.

3/ Comprende los productos no tradicionales del sector maderas y papeles, químicos, minería no metálica

Fuente: SUNAT.

Elaboración: BCRP. Sucursal Trujillo. Departamento de Estudios Económicos.



ANEXO 7

ANCASH: EXPORTACIONES DE PRODUCTOS TRADICIONALES 1/  
(Valores FOB en millones de US\$)

TIPO	2014												2015	TIPO	
	ENE	FEB	MAR	ABR	MAY	JUN	JUL	AGO	SET	OCT	NOV	DIC	ENE		
<b>PESQUEROS</b>															<b>PESQUEROS</b>
<b>Harina de pescado</b>															<b>Harina de pescado</b>
Volumen (Miles de TM)	65	37	29	18	5	2	7	18	3	4	3	5	1	Volumen (Miles de TM)	
Valor (Millones de US\$)	87	52	41	27	7	3	12	32	5	6	6	10	1	Valor (Millones de US\$)	
<b>Aceite de pescado</b>															<b>Aceite de pescado</b>
Volumen (Miles de TM)	21	5	17	2	0	4	0	10	7	1	4	2	5	Volumen (Miles de TM)	
Valor (Millones de US\$)	40	10	35	5	0	9	0	21	14	2	7	4	12	Valor (Millones de US\$)	
<b>MINEROS</b>															<b>MINEROS</b>
<b>Cobre</b>															<b>Cobre</b>
Volumen (Miles de TM)	63	144	122	95	92	106	104	112	84	112	104	123	93	Volumen (Miles de TM)	
Valor (Millones de US\$)	123	274	228	162	153	185	183	197	148	194	175	201	145	Valor (Millones de US\$)	
<b>Oro</b>															<b>Oro</b>
Volumen (TM)	0	0	0	0	0	0	0	0	0	0	0	0	0	Volumen (TM)	
Valor (Millones de US\$)	9	4	5	1	9	7	7	5	4	5	0	0	1	Valor (Millones de US\$)	
<b>Zinc</b>															<b>Zinc</b>
Volumen (Miles de TM)	52	16	43	31	52	49	23	44	41	62	61	45	22	Volumen (Miles de TM)	
Valor (Millones de US\$)	33	9	27	18	32	29	15	30	28	42	39	30	13	Valor (Millones de US\$)	
<b>Otros minerales 2/</b>	8	8	13	6	5	9	16	13	1	11	8	7	2	<b>Otros minerales 2/</b>	
<b>OTROS 3/</b>	0	0	0	0	0	0	0	0	0	0	0	0	0	<b>OTROS 3/</b>	
<b>TOTAL</b>	<b>299</b>	<b>357</b>	<b>349</b>	<b>219</b>	<b>206</b>	<b>242</b>	<b>233</b>	<b>299</b>	<b>200</b>	<b>260</b>	<b>234</b>	<b>253</b>	<b>175</b>	<b>TOTAL</b>	

1/ Cifras preliminares.

2/ Comprende plata, plomo y metales menores.

3/ Comprende algodón, lana y petróleo y derivados.

Fuente: SUNAT.

Elaboración: BCRP. Sucursal Trujillo. Departamento de Estudios Económicos.



ANEXO 8

ANCASH: EXPORTACIONES DE PRODUCTOS NO TRADICIONALES 1/  
(Millones de US \$ FOB)

TIPO	2014												2015	TIPO
	ENE	FEB	MAR	ABR	MAY	JUN	JUL	AGO	SET	OCT	NOV	DIC	ENE	
<b>Prod. No Tradicional</b>	<b>9</b>	<b>14</b>	<b>10</b>	<b>8</b>	<b>12</b>	<b>11</b>	<b>13</b>	<b>10</b>	<b>11</b>	<b>12</b>	<b>9</b>	<b>11</b>	<b>14</b>	<b>Prod. No Tradicional</b>
<b>AGROPECUARIOS</b>	<b>4</b>	<b>4</b>	<b>6</b>	<b>4</b>	<b>5</b>	<b>6</b>	<b>8</b>	<b>5</b>	<b>5</b>	<b>6</b>	<b>5</b>	<b>6</b>	<b>6</b>	<b>AGROPECUARIOS</b>
Frutas	2	3	5	3	2	3	2	1	0	1	2	3	4	Frutas
Legumbres	2	0	0	1	2	3	6	4	4	4	2	2	2	Legumbres
Productos vegetales diversos	1	0	0	1	1	1	0	0	0	1	0	0	1	Productos vegetales diversos
Cereales y sus preparaciones	0	0	0	0	0	0	0	0	0	0	0	0	0	Cereales y sus preparaciones
Té, café, cacao y escencias	0	0	0	0	0	0	0	0	0	0	0	0	0	Té, café, cacao y escencias
Resto	0	0	0	0	0	0	0	0	0	0	0	0	0	Resto
<b>PESQUEROS</b>	<b>5</b>	<b>7</b>	<b>4</b>	<b>3</b>	<b>4</b>	<b>4</b>	<b>3</b>	<b>3</b>	<b>4</b>	<b>4</b>	<b>4</b>	<b>4</b>	<b>5</b>	<b>PESQUEROS</b>
Crustáceos y moluscos congelados	2	3	2	2	3	1	2	2	3	2	2	1	2	Crustáceos y moluscos congelados
Peparaciones y conservas	3	3	2	1	1	2	1	1	1	1	2	2	2	Peparaciones y conservas
Pescado congelado	0	1	0	0	1	0	0	0	0	0	0	0	1	Pescado congelado
Resto	0	0	0	0	0	0	0	0	0	0	0	0	0	Resto
<b>QUÍMICOS</b>	<b>0</b>	<b>1</b>	<b>0</b>	<b>0</b>	<b>0</b>	<b>1</b>	<b>0</b>	<b>0</b>	<b>0</b>	<b>1</b>	<b>0</b>	<b>0</b>	<b>0</b>	<b>QUÍMICOS</b>
<b>SIDERO-METALÚRGICOS Y JOYERÍA</b>	<b>0</b>	<b>0</b>	<b>0</b>	<b>0</b>	<b>1</b>	<b>0</b>	<b>0</b>	<b>0</b>	<b>0</b>	<b>0</b>	<b>0</b>	<b>0</b>	<b>1</b>	<b>SIDERO-METALÚRGICOS Y JOYERÍA</b>
<b>METAL-MECÁNICOS</b>	<b>0</b>	<b>2</b>	<b>0</b>	<b>0</b>	<b>2</b>	<b>1</b>	<b>0</b>	<b>0</b>	<b>0</b>	<b>0</b>	<b>0</b>	<b>0</b>	<b>0</b>	<b>METAL-MECÁNICOS</b>
<b>OTROS</b>	<b>0</b>	<b>0</b>	<b>0</b>	<b>0</b>	<b>0</b>	<b>0</b>	<b>0</b>	<b>0</b>	<b>0</b>	<b>0</b>	<b>0</b>	<b>0</b>	<b>2</b>	<b>OTROS</b>
<b>TOTAL</b>	<b>9</b>	<b>14</b>	<b>10</b>	<b>8</b>	<b>12</b>	<b>11</b>	<b>13</b>	<b>10</b>	<b>11</b>	<b>12</b>	<b>9</b>	<b>11</b>	<b>14</b>	<b>TOTAL</b>

1/ Cifras preliminares.

Fuente: SUNAT.

Elaboración: BCRP. Sucursal Trujillo. Departamento de Estudios Económicos.



**ANEXO 9**

**ANCASH: IMPORTACIONES FOB POR EL PUERTO DE CHIMBOTE 1/  
(Valores FOB en millones de US\$)**

	2014												2015	
	ENE	FEB	MAR	ABR	MAY	JUN	JUL	AGO	SET	OCT	NOV	DIC	ENE	
<b>I. Bienes de consumo</b>	0	0	0	0	0	0	0	0	0	0	0	1	0	<b>I. Bienes de consumo</b>
<b>II. Insumos</b>	14	15	0	18	16	22	3	5	6	6	14	0	16	<b>II. Insumos</b>
Materias primas para la industria	14	15	0	18	16	22	3	5	6	6	14	0	16	Materias primas para la industria
<b>III. Bienes de capital y materiales de construcción</b>	0	33	0	4	14	0	4	0	10	0	13	11	18	<b>III. Bienes de capital y materiales de construcción</b>
Materiales de construcción	0	33	0	4	14	0	4	0	10	0	13	11	18	Materiales de construcción
<b>TOTAL</b>	14	48	0	22	30	22	8	5	16	6	27	12	33	<b>TOTAL</b>

1/ Cifras preliminares.

Fuente: SUNAT.

Elaboración: BCRP. Sucursal Trujillo. Departamento de Estudios Económicos.



ANEXO 10

**ANCASH: INGRESOS RECAUDADOS POR EL GOBIERNO CENTRAL <sup>1/</sup>**  
(En millones de nuevos soles)

RUBROS	2014												2015	RUBROS
	ENE	FEB	MAR	ABR	MAY	JUN	JUL	AGO	SET	OCT	NOV	DIC	ENE	
<b>I. INGRESOS TRIBUTARIOS</b>	<b>53</b>	<b>40</b>	<b>39</b>	<b>40</b>	<b>44</b>	<b>36</b>	<b>30</b>	<b>27</b>	<b>31</b>	<b>31</b>	<b>41</b>	<b>31</b>	<b>52</b>	<b>I. INGRESOS TRIBUTARIOS</b>
<b>1. Impuestos a la Renta</b>	<b>15</b>	<b>12</b>	<b>16</b>	<b>15</b>	<b>13</b>	<b>10</b>	<b>10</b>	<b>11</b>	<b>10</b>	<b>11</b>	<b>11</b>	<b>11</b>	<b>13</b>	<b>1. Impuestos a los Ingresos</b>
- Personas Naturales	5	4	5	4	6	4	3	4	4	4	4	4	5	- Personas Naturales
- Personas Jurídicas	9	7	9	5	5	5	6	6	6	6	6	6	7	- Personas Jurídicas
- Regularización	1	1	3	5	2	1	1	1	0	0	0	0	0	- Regularización
<b>2. Impuestos a la Importación</b>	<b>0</b>	<b>0</b>	<b>0</b>	<b>0</b>	<b>0</b>	<b>0</b>	<b>0</b>	<b>0</b>	<b>0</b>	<b>0</b>	<b>0</b>	<b>0</b>	<b>0</b>	<b>2. Impuestos a la Importación</b>
<b>3. Impuestos General a las Ventas</b>	<b>31</b>	<b>26</b>	<b>21</b>	<b>21</b>	<b>27</b>	<b>22</b>	<b>16</b>	<b>12</b>	<b>17</b>	<b>17</b>	<b>26</b>	<b>17</b>	<b>37</b>	<b>3. Impuestos General a las Ventas</b>
- Operaciones Internas	14	9	12	9	10	10	12	9	10	11	11	10	20	- Operaciones Internas
- Operaciones Externas	16	17	9	12	16	12	4	3	7	5	16	6	16	- Operaciones Externas
<b>4. Impuestos Selectivo al Consumo</b>	<b>0</b>	<b>0</b>	<b>0</b>	<b>0</b>	<b>0</b>	<b>0</b>	<b>0</b>	<b>0</b>	<b>0</b>	<b>0</b>	<b>0</b>	<b>0</b>	<b>0</b>	<b>4. Impuestos Selectivo al Consumo</b>
<b>5. Otros Ingresos Tributarios</b>	<b>8</b>	<b>2</b>	<b>2</b>	<b>4</b>	<b>4</b>	<b>4</b>	<b>4</b>	<b>4</b>	<b>4</b>	<b>4</b>	<b>4</b>	<b>4</b>	<b>3</b>	<b>5. Otros Ingresos Tributarios</b>
<b>II. INGRESOS NO TRIBUTARIOS</b>	<b>7</b>	<b>1</b>	<b>0</b>	<b>4</b>	<b>3</b>	<b>3</b>	<b>2</b>	<b>0</b>	<b>4</b>	<b>2</b>	<b>2</b>	<b>5</b>	<b>2</b>	<b>II. INGRESOS NO TRIBUTARIOS</b>
<b>INGRESOS CORRIENTES (I+II)</b>	<b>60</b>	<b>41</b>	<b>40</b>	<b>44</b>	<b>47</b>	<b>39</b>	<b>32</b>	<b>27</b>	<b>35</b>	<b>34</b>	<b>43</b>	<b>36</b>	<b>54</b>	<b>INGRESOS CORRIENTES (I+II)</b>

<sup>1/</sup> Información actualizada al 31 de enero de 2015.

Fuente: SUNAT.

Elaboración: BCRP, Sucursal Trujillo. Departamento de Estudios Económicos.



ANEXO 11

**ANCASH: GASTOS NO FINANCIEROS DEL GOBIERNO NACIONAL, SEGÚN TIPO DE GASTO <sup>1/</sup>**  
(En millones de nuevos soles)

TIPO DE GASTO	2014												2015	TIPO DE GASTO
	ENE	FEB	MAR	ABR	MAY	JUN	JUL	AGO	SET	OCT	NOV	DIC	ENE	
<b>GASTOS NO FINANCIEROS</b>	<b>91</b>	<b>92</b>	<b>68</b>	<b>89</b>	<b>72</b>	<b>115</b>	<b>102</b>	<b>113</b>	<b>114</b>	<b>99</b>	<b>71</b>	<b>183</b>	<b>82</b>	<b>GASTOS NO FINANCIEROS</b>
<b>a. GASTOS CORRIENTES</b>	<b>81</b>	<b>78</b>	<b>59</b>	<b>81</b>	<b>59</b>	<b>87</b>	<b>81</b>	<b>98</b>	<b>78</b>	<b>87</b>	<b>57</b>	<b>130</b>	<b>80</b>	<b>a. GASTOS CORRIENTES</b>
1. Personal y obligaciones sociales	23	21	23	23	23	22	28	22	22	22	21	30	38	1. Personal y obligaciones sociales
2. Pensiones y otras prestaciones sociales	11	11	11	12	11	11	21	13	24	13	12	25	12	2. Pensiones y otras prestaciones sociales
3. Bienes y servicios	28	21	17	20	15	21	26	18	24	25	20	31	20	3. Bienes y servicios
4. Donaciones y transferencias	2	10	6	10	1	3	1	12	3	1	2	0	10	4. Donaciones y transferencias
5. Otros gastos	16	15	3	16	9	30	4	34	5	26	1	44	1	5. Otros gastos
<b>b. GASTOS DE CAPITAL</b>	<b>10</b>	<b>13</b>	<b>10</b>	<b>8</b>	<b>13</b>	<b>28</b>	<b>21</b>	<b>14</b>	<b>35</b>	<b>12</b>	<b>14</b>	<b>53</b>	<b>1</b>	<b>b. GASTOS DE CAPITAL</b>
1. Adquisición de activos no financieros	10	13	10	8	13	21	21	12	34	11	14	51	1	1. Adquisición de activos no financieros
2. Otros gastos de capital	0	0	0	0	0	7	0	3	1	0	0	2	0	2. Otros gastos de capital

<sup>1/</sup> Información actualizada al 31 de enero de 2015.

Fuente: Ministerio de Economía y Finanzas (MEF).

Elaboración: BCRP, Sucursal Trujillo. Departamento de Estudios Económicos.



**ANEXO 12**

**ANCASH: GASTOS NO FINANCIEROS DEL GOBIERNO REGIONAL, SEGÚN TIPO DE GASTO <sup>1/</sup>**  
(En millones de nuevos soles)

TIPO DE GASTO	2014												2015	TIPO DE GASTO
	ENE	FEB	MAR	ABR	MAY	JUN	JUL	AGO	SET	OCT	NOV	DIC	ENE	
<b>GASTOS NO FINANCIEROS</b>	<b>77</b>	<b>105</b>	<b>66</b>	<b>63</b>	<b>67</b>	<b>70</b>	<b>88</b>	<b>76</b>	<b>71</b>	<b>87</b>	<b>83</b>	<b>277</b>	<b>75</b>	<b>GASTOS NO FINANCIEROS</b>
<b>a. GASTOS CORRIENTES</b>	<b>76</b>	<b>66</b>	<b>64</b>	<b>62</b>	<b>67</b>	<b>69</b>	<b>86</b>	<b>75</b>	<b>67</b>	<b>69</b>	<b>76</b>	<b>217</b>	<b>75</b>	<b>a. GASTOS CORRIENTES</b>
1. Personal y obligaciones sociales	61	49	45	46	48	49	62	55	48	47	54	141	61	1. Personal y obligaciones sociales
2. Pensiones y otras prestaciones sociales	10	7	7	7	7	7	10	8	7	7	8	32	10	2. Pensiones y otras prestaciones sociales
3. Bienes y servicios	4	10	11	9	10	13	13	11	11	13	13	33	3	3. Bienes y servicios
4. Donaciones y transferencias	0	0	0	0	0	0	0	0	0	0	0	0	0	4. Donaciones y transferencias
5. Otros gastos	0	0	1	0	2	0	1	1	0	1	1	11	0	5. Otros gastos
<b>b. GASTOS DE CAPITAL</b>	<b>2</b>	<b>38</b>	<b>2</b>	<b>1</b>	<b>0</b>	<b>1</b>	<b>2</b>	<b>1</b>	<b>5</b>	<b>18</b>	<b>7</b>	<b>60</b>	<b>1</b>	<b>b. GASTOS DE CAPITAL</b>
1. Adquisición de activos no financieros	2	38	2	1	0	1	2	1	5	18	7	60	1	1. Adquisición de activos no financieros
2. Otros gastos de capital	0	0	0	0	0	0	0	0	0	0	0	0	0	2. Otros gastos de capital

<sup>1/</sup> Información actualizada al 31 de enero de 2015.

Fuente: Ministerio de Economía y Finanzas (MEF).

Elaboración: BCRP, Sucursal Trujillo. Departamento de Estudios Económicos.



**ANEXO 13**

**ANCASH: GASTOS NO FINANCIEROS DE LOS GOBIERNOS LOCALES, SEGÚN TIPO DE GASTO <sup>1/</sup>**  
(En millones de nuevos soles)

TIPO DE GASTO	2014												2015	TIPO DE GASTO
	ENE	FEB	MAR	ABR	MAY	JUN	JUL	AGO	SET	OCT	NOV	DIC	ENE	
<b>GASTOS NO FINANCIEROS</b>	<b>38</b>	<b>86</b>	<b>131</b>	<b>107</b>	<b>84</b>	<b>59</b>	<b>157</b>	<b>144</b>	<b>142</b>	<b>128</b>	<b>148</b>	<b>317</b>	<b>8</b>	<b>GASTOS NO FINANCIEROS</b>
<b>a. GASTOS CORRIENTES</b>	<b>21</b>	<b>30</b>	<b>38</b>	<b>37</b>	<b>38</b>	<b>30</b>	<b>47</b>	<b>49</b>	<b>41</b>	<b>38</b>	<b>45</b>	<b>79</b>	<b>7</b>	<b>a. GASTOS CORRIENTES</b>
1. Personal y obligaciones sociales	9	10	9	8	8	8	10	9	8	8	8	14	5	1. Personal y obligaciones sociales
2. Pensiones y otras prestaciones sociales	1	1	2	1	2	2	3	3	2	3	3	5	0	2. Pensiones y otras prestaciones sociales
3. Bienes y servicios	10	17	26	26	26	19	33	32	30	24	32	54	1	3. Bienes y servicios
4. Donaciones y transferencias	0	1	1	1	2	1	1	5	1	2	1	6	0	4. Donaciones y transferencias
5. Otros gastos	0	0	1	0	0	0	0	0	0	0	1	0	0	5. Otros gastos
<b>b. GASTOS DE CAPITAL</b>	<b>17</b>	<b>57</b>	<b>93</b>	<b>70</b>	<b>46</b>	<b>29</b>	<b>109</b>	<b>94</b>	<b>100</b>	<b>90</b>	<b>103</b>	<b>238</b>	<b>0</b>	<b>b. GASTOS DE CAPITAL</b>
1. Adquisición de activos no financieros	17	56	93	70	45	29	109	94	100	90	103	237	0	1. Adquisición de activos no financieros
2. Otros gastos de capital	0	0	0	0	0	0	0	0	0	0	0	0	0	2. Otros gastos de capital

<sup>1/</sup> Información actualizada al 31 de enero de 2015.

Fuente: Ministerio de Economía y Finanzas (MEF).

Elaboración: BCRP, Sucursal Trujillo. Departamento de Estudios Económicos.





ANEXO 14

**ANCASH: CRÉDITO <sup>1/</sup>**  
(En millones de nuevos soles)

ENTIDADES FINANCIERAS	2014												2015	ENTIDADES FINANCIERAS
	ENE	FEB	MAR	ABR	MAY	JUN	JUL	AGO	SET	OCT	NOV	DIC	ENE	
I. Banco de la Nación	112	114	116	121	123	125	127	129	131	132	133	133	135	I. Banco de la Nación
II. Agrobanco	28	32	33	40	40	45	49	49	49	50	51	52	53	II. Agrobanco
III. Banca Múltiple	1 848	1 836	1 816	1 821	1 831	1 861	1 877	1 895	1 941	1 952	1 990	1 972	1 947	III. Banca Múltiple
IV. Entidades no Bancarias	622	628	644	640	647	656	667	677	689	702	723	732	736	IV. Entidades no Bancarias
Cajas Municipales	267	268	267	272	272	273	275	279	281	283	290	293	296	Cajas Municipales
Cajas Rurales de Ahorro y Crédito	40	41	55	39	41	47	48	48	50	49	49	47	45	Cajas Rurales de Ahorro y Crédito
Edpymes	7	7	6	6	7	6	6	6	6	6	6	6	5	Edpymes
Financieras	308	312	316	322	328	329	337	345	352	364	378	387	389	Financieras
<b>TOTAL</b>	<b>2 611</b>	<b>2 610</b>	<b>2 609</b>	<b>2 621</b>	<b>2 640</b>	<b>2 687</b>	<b>2 720</b>	<b>2 749</b>	<b>2 810</b>	<b>2 837</b>	<b>2 897</b>	<b>2 890</b>	<b>2 871</b>	<b>TOTAL</b>
<b>En M/N</b>	1 972	1 997	2 033	2 046	2 075	2 099	2 120	2 146	2 171	2 192	2 242	2 256	2 263	<b>En M/N</b>
<b>En M/E</b>	638	612	576	575	566	588	600	603	638	645	655	635	608	<b>En M/E</b>

1/ Cifras preliminares.

Fuente: Superintendencia de Banca, Seguros y AFP (SBS).

Elaboración: BCRP, Sucursal Trujillo. Departamento de Estudios Económicos.



**ANEXO 15**

**ANCASH: TASA DE MOROSIDAD**  
(En porcentaje)

ENTIDADES FINANCIERAS	2013	2014												ENTIDADES FINANCIERAS
	DIC	ENE	FEB	MAR	ABR	MAY	JUN	JUL	AGO	SET	OCT	NOV	DIC	
<b>I. Banco de la Nación</b>	<b>0,9</b>	<b>0,8</b>	<b>0,8</b>	<b>0,8</b>	<b>0,8</b>	<b>0,8</b>	<b>0,9</b>	<b>1,0</b>	<b>1,0</b>	<b>1,0</b>	<b>0,9</b>	<b>1,0</b>	<b>1,0</b>	<b>I. Banco de la Nación</b>
<b>II. Agrobanco</b>	<b>1,0</b>	<b>1,2</b>	<b>0,8</b>	<b>1,0</b>	<b>1,2</b>	<b>1,5</b>	<b>1,7</b>	<b>1,8</b>	<b>1,9</b>	<b>2,2</b>	<b>2,5</b>	<b>2,4</b>	<b>2,2</b>	<b>II. Agrobanco</b>
<b>III. Banca Múltiple</b>	<b>3,6</b>	<b>4,9</b>	<b>4,6</b>	<b>4,1</b>	<b>5,0</b>	<b>5,3</b>	<b>4,1</b>	<b>4,6</b>	<b>4,4</b>	<b>4,3</b>	<b>4,4</b>	<b>4,4</b>	<b>4,5</b>	<b>III. Banca Múltiple</b>
<b>IV. Entidades no Bancarias</b>	<b>8,2</b>	<b>8,5</b>	<b>8,7</b>	<b>8,8</b>	<b>8,5</b>	<b>8,5</b>	<b>8,7</b>	<b>8,8</b>	<b>8,7</b>	<b>8,5</b>	<b>8,4</b>	<b>8,4</b>	<b>7,6</b>	<b>IV. Entidades no Bancarias</b>
Cajas Municipales	11,5	11,9	12,0	11,8	11,7	11,8	12,2	12,4	12,5	12,2	12,0	12,1	10,4	Cajas Municipales
Cajas Rurales de Ahorro y Crédito	18,4	19,2	20,5	18,9	19,1	19,1	17,0	17,8	16,3	15,9	16,3	17,0	15,9	Cajas Rurales de Ahorro y Crédito
Edpymes	5,2	4,9	5,6	5,2	5,1	6,5	6,0	7,3	7,8	6,2	6,0	5,9	7,9	Edpymes
Financieras	4,1	4,3	4,4	4,5	4,5	4,5	4,6	4,6	4,7	4,6	4,6	4,5	4,5	Financieras
<b>TOTAL</b>	<b>4,7</b>	<b>5,6</b>	<b>5,5</b>	<b>5,1</b>	<b>5,6</b>	<b>5,9</b>	<b>5,1</b>	<b>5,5</b>	<b>5,3</b>	<b>5,2</b>	<b>5,3</b>	<b>5,3</b>	<b>5,1</b>	<b>TOTAL</b>

Fuente: Superintendencia de Banca, Seguros y AFP (SBS).

Elaboración: BCRP, Sucursal Trujillo. Departamento de Estudios Económicos.



**ANEXO 16**

**ANCASH: DEPOSITOS <sup>1/</sup>**  
(En millones de nuevos soles)

INSTITUCIONES	2014												2015	INSTITUCIONES
	ENE	FEB	MAR	ABR	MAY	JUN	JUL	AGO	SET	OCT	NOV	DIC	ENE	
<b>I. Banco de la Nación</b>	514	518	482	490	480	472	477	488	503	499	490	581	545	<b>I. Banco de la Nación</b>
<b>II. Banca Múltiple</b>	1 211	1 199	1 239	1 208	1 210	1 212	1 218	1 202	1 221	1 206	1 223	1 289	1 263	<b>II. Banca Múltiple</b>
<b>III. Entidades no Bancarias</b>	253	252	254	254	256	254	252	249	250	248	251	250	249	<b>III. Entidades no Bancarias</b>
Cajas Municipales	205	203	204	204	205	203	201	199	200	200	203	203	202	Cajas Municipales
Cajas Rurales de Ahorro y Crédito	35	35	36	37	37	37	37	37	37	37	37	36	37	Cajas Rurales de Ahorro y Crédito
Financieras	14	14	14	14	14	14	14	13	13	11	11	11	11	Financieras
<b>TOTAL</b>	<b>1 979</b>	<b>1 969</b>	<b>1 975</b>	<b>1 953</b>	<b>1 947</b>	<b>1 938</b>	<b>1 946</b>	<b>1 939</b>	<b>1 973</b>	<b>1 953</b>	<b>1 964</b>	<b>2 119</b>	<b>2 058</b>	<b>TOTAL</b>
<b>En M/N</b>	1 554	1 546	1 552	1 541	1 524	1 500	1 521	1 531	1 551	1 531	1 539	1 716	1 654	<b>En M/N</b>
<b>En M/E</b>	425	423	422	412	423	438	425	408	422	422	425	403	404	<b>En M/E</b>

1/ Cifras preliminares.

Fuente: Superintendencia de Banca, Seguros y AFP (SBS).

Elaboración: BCRP, Sucursal Trujillo. Departamento de Estudios Económicos.

