



BANCO CENTRAL DE RESERVA DEL PERÚ

La Libertad: Síntesis de Actividad Económica - Octubre 2015 -

Departamento de Estudios Económicos
Sucursal Trujillo

Martes 29 de diciembre de 2015

El Banco Central de Reserva del Perú (BCRP) ha considerado presentar un conjunto de indicadores sectoriales de actividad económica con la finalidad de poder realizar el seguimiento del desempeño de la economía departamental. Para el sector real, se ha utilizado el Valor Bruto de Producción a precios del año 2007 para los sectores disponibles. Cabe señalar que a partir de enero 2014, el Instituto Nacional de Estadística (INEI) ha realizado el cambio de año base (de 1994 a 2007) para la construcción del Producto Bruto Interno (PBI) nacional, estando en elaboración la desagregación departamental. En la medida que se publique referida información, el BCRP volvería a elaborar para cada departamento un indicador agregado de actividad económica.

En esta presentación, los saldos de créditos y depósitos en moneda extranjera se valúan al tipo de cambio constante de diciembre de 2014 (S/. 2,98 por dólar), a fin de aislar el efecto de la valuación cambiaria sobre los saldos en moneda extranjera.

En la actividad primaria, el sector pesca y el sector agropecuario crecieron 79,2 y 0,7 por ciento interanual, respectivamente. Mientras que el sector minería cayó 21,1 por ciento.

Actividad Primaria

- La **actividad agropecuaria** en octubre creció en 0,7 por ciento interanual por la mayor producción pecuaria (1,8 por ciento), la cual fue atenuada por la caída de la producción agrícola (-0,2 por ciento). En lo que va del año, el sector acumula un crecimiento de 0,3 por ciento.
- La **actividad pesquera** en octubre creció 79,2 por ciento respecto a similar mes de 2014, básicamente, por la mayor pesca de diversas especies para el consumo humano directo en estado fresco (pasó de 477,5 a 855,6 Tm.). Sin embargo, evidencia una caída interanual de 18,2 por ciento en el período de enero a octubre.
- La **producción minera** disminuyó en octubre 21,1 por ciento interanual, generado por los bajos niveles de extracción en todos los minerales, principalmente oro, lo que significó un aporte negativo de 20,4 puntos porcentuales a la caída del sector. Entre enero y octubre de 2015, la actividad minera creció 1,5 por ciento.

La Libertad: Evolución de la producción agropecuaria ^{1/}
(Var.% real respecto a similar mes del año anterior)

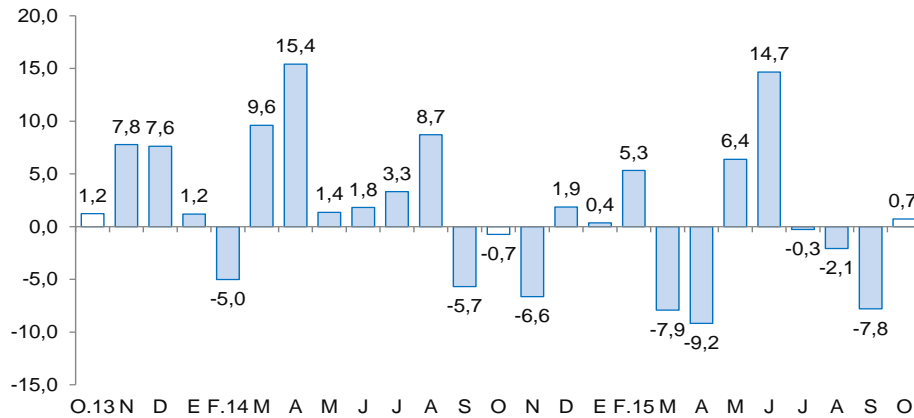

^{1/} A precios de 2007
Fuente: MINAGRI

La Libertad: Evolución de la producción minera ^{1/}
(Var.% real respecto a similar mes del año anterior)

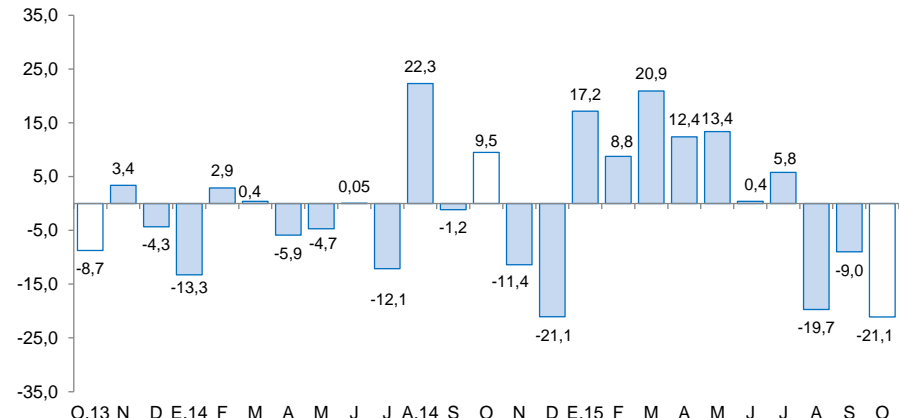

^{1/} A precios de 2007
Fuente: MINEM

Respecto a otros indicadores de actividad económica en La Libertad, mantuvieron registros positivos el crédito de consumo, el crédito hipotecario, el crédito total, las exportaciones y los arribos a los establecimientos de hospedaje.

La Libertad: Otros indicadores de actividad económica

(Variación % respecto a similar mes del año anterior)

	May.15	Jun.15	Jul.15	Ago.15	Set.15	Oct.15
Producción industrial ^{1/}	↓ -10,0	↓ -13,8	↓ -0,2	↓ -10,4	↓ -10,6	↓ -11,9
Despacho de cemento ^{1/}	↓ -7,4	↓ -2,4	↓ -15,5	↓ -4,7	↓ -12,5	↓ -5,7
Arribos a los establecimientos de hospedaje	↓ -6,4	↓ -5,5	↓ -1,4	↓ -11,6	↓ -4,0	↑ 0,6
Exportaciones	↓ -15,7	↑ 3,7	↑ 1,3	↓ -29,5	↑ 4,7	↑ 5,6
Crédito total	↑ 6,1	↑ 5,4	↑ 5,3	↑ 6,3	↑ 7,2	↑ 6,4
Crédito de consumo	↑ 11,7	↑ 12,1	↑ 13,2	↑ 14,1	↑ 13,6	↑ 13,9
Crédito hipotecario	↑ 9,6	↑ 8,5	↑ 8,0	↑ 8,1	↑ 8,2	↑ 7,9
Inversión pública ^{1/}	↓ -7,4	↓ -37,8	↓ -40,4	↑ 27,3	↓ -48,2	↓ -15,9

^{1/} En términos reales.

Fuentes: BCRP - Sucursal Trujillo, SUNAT, MINCETUR, SBS y MEF.

La actividad agropecuaria creció en octubre 0,7 por ciento interanual por la mayor producción pecuaria (1,8 por ciento). En lo que va del año, el sector acumula un crecimiento de 0,3 por ciento.

La Libertad: Producción de principales productos agropecuarios ^{1/}

(Miles de toneladas)

	Estructura Porcentual 2013 ^{2/}	Octubre			Enero - Octubre				
		2014	2015	Var.%	Contribución %	2014	2015	Var.%	Contribución %
AGRÍCOLA	57,9			-0,2	-0,1			-3,1	-1,8
Orientada al mercado externo y agroindustria ^{2/}	35,7			0,7	0,3			-4,2	-1,4
Espárrago	15,8	20,1	17,9	-11,1	-2,3	148,5	134,4	-1,8	-0,3
Caña de azúcar	8,6	556,5	561,6	0,9	0,1	4 731,3	4 494,7	-5,2	-0,5
Maíz amarillo duro	5,2	15,1	41,3	173,9	5,8	153,5	182,5	19,0	0,6
Palta	2,4	3,2	3,2	1,3	0,0	106,7	106,6	0,2	0,0
Uva	1,6	3,4	3,5	3,0	0,0	34,6	35,4	2,3	0,0
Alcachofa	0,9	8,8	6,0	-31,2	-1,4	19,4	9,7	-45,5	-0,4
Algodón rama	0,4	0,0	0,0	0,0	0,0	5,8	2,7	0,0	0,0
Páprika	0,8	1,2	0,2	-82,0	-2,0	5,9	2,2	-61,7	-0,7
Orientada al mercado interno ^{2/}	22,3			-4,2	-0,4			-1,7	-0,4
Arroz cáscara	8,1	0,0	0,0	0,0	0,0	362,6	343,9	-5,1	-0,5
Papa	5,0	22,9	22,7	-1,2	0,0	367,5	359,9	-0,6	0,0
Trigo	1,4	0,1	0,0	-100,0	0,0	60,1	62,1	4,8	0,1
Cebada grano	0,9	0,4	0,0	-100,0	-0,1	56,1	58,3	0,0	0,0
Alfalfa	0,6	20,4	20,9	2,9	0,0	177,2	178,1	0,5	0,0
Maíz amiláceo	0,6	0,0	0,0	89,6	0,0	21,0	22,8	10,1	0,1
Cebolla	0,5	5,0	6,2	24,6	0,2	25,7	42,3	28,2	0,1
Piña	0,3	1,4	1,4	-2,2	0,0	20,7	20,6	-0,3	0,0
PECUARIA	42,1			1,8	0,8			5,3	2,2
Carne de ave ^{3/}	30,4	20,9	21,1	1,2	0,4	202,4	211,9	4,7	1,4
Huevo	5,1	4,7	5,0	7,0	0,3	48,8	51,5	14,3	0,7
Leche	2,7	10,4	10,4	0,3	0,0	100,6	101,6	0,8	0,0
Carne de vacuno ^{3/}	1,6	0,6	0,6	3,1	0,1	5,7	5,9	2,9	0,0
SECTOR AGROPECUARIO	100,0			0,7	0,7			0,3	0,3

Nota: Debido al redondeo de los datos parciales, los totales pueden diferir de la suma de las partes.

1/ Cifras preliminares.

2/ A precios de 2007.

3/ Peso neto.

Fuente: Ministerio de Agricultura y Riego.

Elaboración: BCRP, Sucursal Trujillo. Departamento de Estudios Económicos.

- La caída de la **producción agrícola** en el mes de octubre (-0,2 por ciento) reflejó la menor producción de los cultivos orientados al mercado interno (-4,2 por ciento), principalmente, de piña (-2,2 por ciento) y papa (-1,2 por ciento); el primero, por la disminución de la superficie cosechada y en el caso de la papa, por la reducción del rendimiento en campo (-6,6 por ciento). Sin embargo, el crecimiento de los cultivos orientados al mercado externo y agroindustria (0,7 por ciento) atenuó el resultado del sector, al incrementarse los volúmenes cosechados de maíz amarillo duro (173,9 por ciento).
- La **actividad pecuaria** creció 1,8 por ciento interanual por la mayor producción de huevo (7,0 por ciento) y carne de vacuno (3,1 por ciento), principalmente.

La pesca registró un crecimiento de 79,2 por ciento interanual, debido a la mayor pesca para el consumo humano directo en estado fresco (79,2 por ciento). Entre enero y octubre, la pesca se redujo en 18,2 por ciento.

La Libertad: Producción pesquera ^{1/}
(En Tm)

	Octubre			Enero - Octubre		
	2014	2015	Var.% ^{2/}	2014	2015	Var.% ^{2/}
Consumo Humano Directo	478	856	79,2	9 965	7 057	-29,2
. Fresco	478	856	79,2	9 965	7 057	-29,2
Consumo Industrial	0	0	-	266 473	224 623	-15,7
. Anchoveta	0	0	-	266 473	224 623	-15,7
. Otras Especies	0	0	0,0	0	0	0,0
SECTOR PESCA			79,2			-18,2

1/ Cifras preliminares.

2/ Variación a precios de 2007.

Fuente: Ministerio de la Producción.

Elaboración: BCRP, Sucursal Trujillo. Departamento de Estudios Económicos.

- La **actividad pesquera** continuó mostrando por tercer mes consecutivo tasas positivas de crecimiento. Creció 79,2 por ciento respecto a similar mes de 2014, básicamente, por la mayor pesca de diversas especies para el consumo humano directo en estado fresco (pesca artesanal), cuyo nivel de desembarque pasó de 477,5 Tm. en octubre de 2014 a 855,6 Tm. en el presente mes, favorecida por la mayor presencia de las especies pota (aumentó de 17,7 a 486,4 Tm.) y bonito (de 25,3 a 113,2 Tm.); ambas representan el 70,0 por ciento del total de la pesca artesanal.

Cotización de la harina de pescado
(US\$/tonelada - Hamburgo)

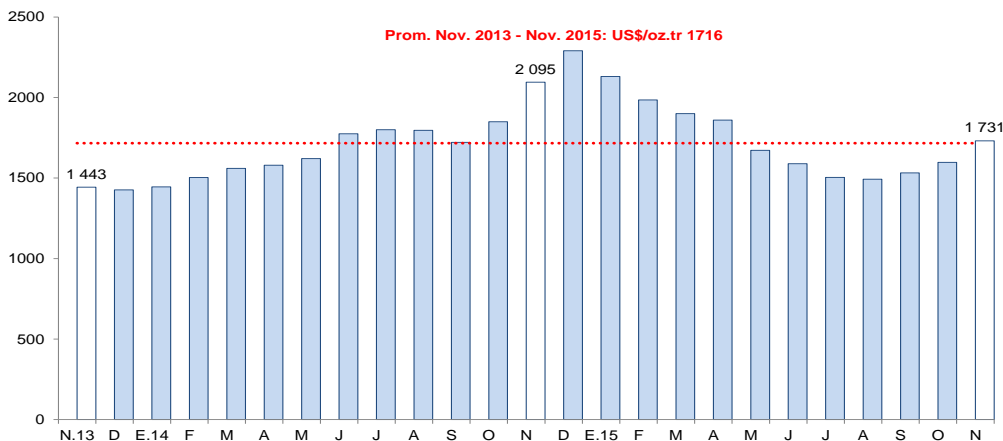

Fuente: Reuters y Bloomberg.

- Con relación a la **temperatura superficial** del mar (TSM) en el litoral de La Libertad, medida por IMARPE, en octubre de 2015 un valor promedio de 18,4°C, ubicándose a 2,7°C por encima (anomalía positiva) de su histórico normal (15,7°C), manteniendo por sexto mes consecutivo anomalías positivas superiores a los 2,0°C, lo cual responde al arribo de masas de agua caliente (ondas Kelvin).
- El precio promedio de la **harina de pescado** en noviembre (US\$ 1 731 por tonelada) fue mayor en 8,4 por ciento respecto al mes anterior; sin embargo, frente a noviembre de 2014, la cotización promedio fue menor en 17,4 por ciento.

La producción minera disminuyó en octubre 21,1 por ciento interanual, generado por los bajos niveles de extracción en todos los minerales, principalmente oro, lo que significó un aporte negativo de 20,4 puntos porcentuales a la caída del sector. Entre enero y octubre de 2015, la actividad minera creció 1,5 por ciento.

La Libertad: Producción Minera ^{1/}

(Var. % real respecto al mismo periodo del año anterior)

	Estructura Porcentual 2013 ^{2/}	Octubre			Enero - Octubre		
		2015	Var.%	Contribución %	2015	Var.%	Contribución %
Oro (Onzas troy)	94,8	115 943	-21,2	-20,4	1 257 521	2,5	2,4
Plata (Onzas troy)	2,6	161 640	-19,0	-0,4	1 673 207	-5,8	-0,1
Zinc (TMF)	1,3	197	-20,3	-0,1	2 513	-34,9	-0,3
Plomo (TMF)	0,3	79	-22,0	0,0	966	-28,3	-0,1
Cobre (TMF)	0,1	105	-20,5	-0,1	1 079	-31,0	-0,3
SECTOR MINERÍA ^{2/}	100,0		-21,1	-21,1		1,5	1,5

^{1/} Cifras preliminares.

^{2/} A precios de 2007

Fuente: Ministerio de Energía y Minas.

Elaboración: BCRP, Sucursal Trujillo. Departamento de Estudios Económicos.

- La menor **producción** de oro (-21,2 por ciento) y plata (-19,0 por ciento) se explica por la baja producción de la minera Barrick Misquichilca (-41,6 por ciento).
- El **precio promedio** del oro en noviembre fue US\$ 1 085,8 por onza troy, nivel menor en 6,3 por ciento, respecto a octubre (US\$ 1 159,4 por onza troy). El menor precio se sustentó en el avance global del dólar presionado por las expectativas de que la FED suba en diciembre su tasa de referencia y en las menores importaciones de oro de India en octubre.

La Libertad: Evolución de la producción minera ^{1/}

(Var.% real respecto a similar mes del año anterior)

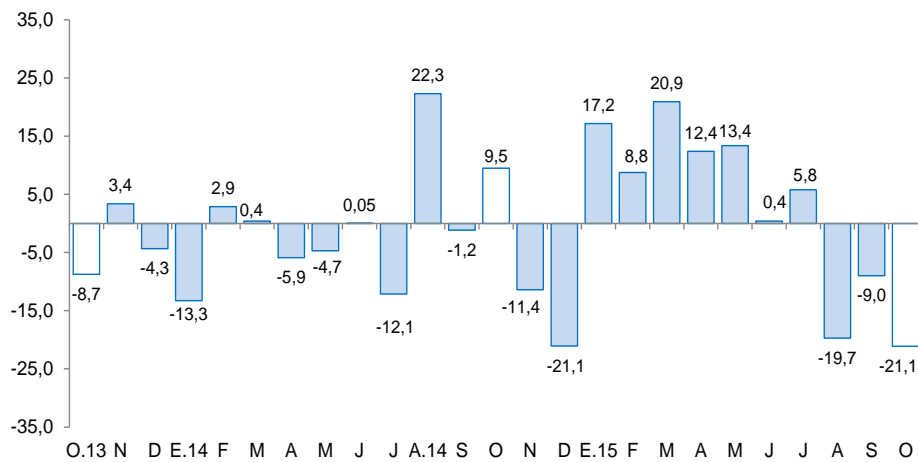

^{1/} A precios de 2007

Fuente: MINEM

Cotización internacional de oro

(US\$/oz.tr. promedio mensual – London Metal Exchange)

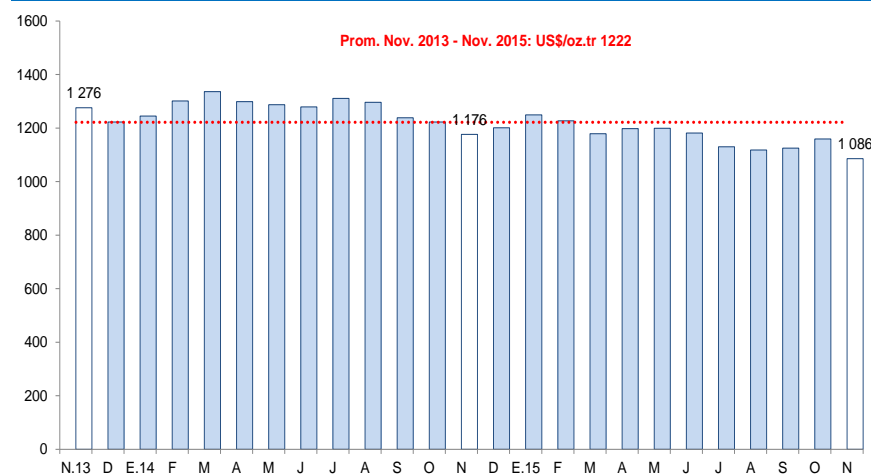

Fuente: Bloomberg.

En octubre, la manufactura cayó 11,9 por ciento interanual, como resultado de la menor producción no primaria (-15,7 por ciento) y primaria (-0,9 por ciento). El sector acumuló en lo que va del año una caída de 7,2 por ciento interanual.

La Libertad: Producción manufacturera ^{1/}

(Variación % real respecto al mismo periodo del año anterior)

Ramras de actividad	Estructura porcentual 2013 ^{2/}	Octubre		Enero - Octubre	
		Var. %	Contribución ^{3/}	Var. %	Contribución ^{3/}
MANUFACTURA PRIMARIA	28,0	-0,9	-0,2	-6,6	-1,7
Productos cárnicos	1,1	-5,5	-0,1	8,9	0,1
Harina y aceite de pescado	5,5	-	-	-19,4	-0,5
Azúcar	21,3	-0,6	-0,2	-6,1	-1,3
MANUFACTURA NO PRIMARIA	72,0	-15,7	-11,7	-7,4	-5,5
Alimentos y bebidas	47,3	-15,6	-8,0	-7,6	-3,8
Conservación de frutas y hortalizas	13,7	-32,5	-6,9	-29,6	-4,7
Productos lácteos	0,7	-4,2	0,0	-16,7	-0,1
Harina de trigo	3,2	-26,0	-0,7	-10,4	-0,3
Sémola de trigo	0,1	-39,1	0,0	30,3	0,0
Alimentos para animales	13,3	-3,4	-0,4	-1,8	-0,2
Galletas	3,4	-10,1	-0,3	-3,9	-0,1
Chocolate	0,0	44,3	0,0	11,0	0,0
Alcohol etílico	2,9	-30,5	-0,9	-15,7	-0,4
Ron y otras bebidas	0,8	-4,0	0,0	6,0	0,1
Bebidas gaseosas	9,3	13,9	1,2	21,6	2,1
Fabricación productos textiles	1,6	-10,6	-0,2	-3,9	-0,1
Hilados de algodón	1,6	-10,6	-0,2	-3,9	-0,1
Curtido y adobo de cueros, calzado	1,0	-44,9	-0,4	-14,5	-0,1
Productos de madera y otros	2,9	3,4	0,1	-3,6	-0,1
Tableros aglomerados	2,9	3,4	0,1	-3,6	-0,1
Papel y productos de papel	3,0	-95,0	-2,5	-24,4	-0,8
Papel y cartón	3,0	-95,0	-2,5	-24,4	-0,8
Actividades de edición e impresión	0,2	-1,2	0,0	2,3	0,0
Productos de plástico	1,7	-15,2	-0,3	-0,6	0,0
Sacos de polipropileno	1,3	-22,6	-0,3	-3,7	-0,1
Tela apillera	0,4	24,2	0,1	13,7	0,0
Productos minerales no metálicos	13,1	-11,3	-1,3	-6,5	-0,8
Cemento	13,1	-11,3	-1,3	-6,5	-0,8
Vehículos automotores	1,2	104,8	0,9	17,3	-0,1
Carrocerías	1,2	104,8	0,9	17,3	0,2
SECTOR MANUFACTURA	100,0	-11,9	-11,9	-7,2	-7,2

^{1/} Cifras preliminares.

^{2/} A precios de 1994.

^{3/} En puntos porcentuales.

Fuente: Gerencia Regional de Agricultura y Riego, Ministerio de la Producción y empresas industriales.

Elaboración: BCRP, Sucursal Trujillo. Departamento de Estudios Económicos.

- La **manufactura primaria** cayó (-0,9 por ciento) se sustenta en la baja producción de productos cárnicos (-5,5 por ciento) y azúcar (-0,6 por ciento). La industria de harina y aceite de pescado no registra producción, debido a la paralización de sus actividades por la veda reproductiva (desove) de su principal recurso (anchoveta), lo cual es habitual por esta época del año.
- En octubre, el **subsector no primario** registró una caída de (-15,7 por ciento) refleja los menores niveles de producción obtenidos en la mayoría de los grupos industriales como papel y cartón (-95,0 por ciento), curtido y adobo de cueros (-44,9 por ciento), alimentos y bebidas (-15,3 por ciento), productos de plástico (-15,2 por ciento), minerales no metálicos (-11,3 por ciento) e hilados de algodón (-10,6 por ciento). El resto de ramas industriales, por el contrario, mostraron un favorable desempeño que permitió atenuar, en alguna proporción, el retroceso de este subsector: carrocerías (104,8 por ciento) y productos de madera y otros (3,4 por ciento).

La Libertad: Evolución de la producción manufacturera no primaria

(Variación % real respecto al mismo mes del año anterior)

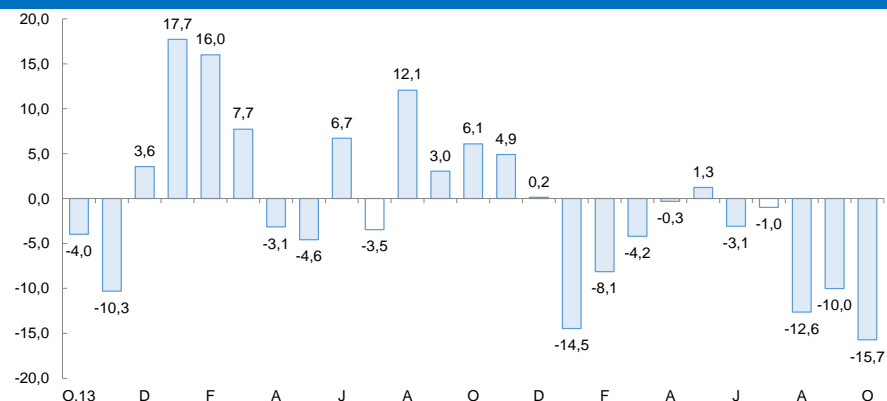

Fuente: Gerencia Regional de Agricultura y Riego, Ministerio de la Producción y empresas industriales.

Los despachos de cemento disminuyeron 5,7 por ciento interanual en octubre. El sector acumuló en lo que va de 2015 una caída interanual de 5,4 por ciento.

La Libertad: Despachos de cemento

(Var.% real respecto a similar mes del año anterior)

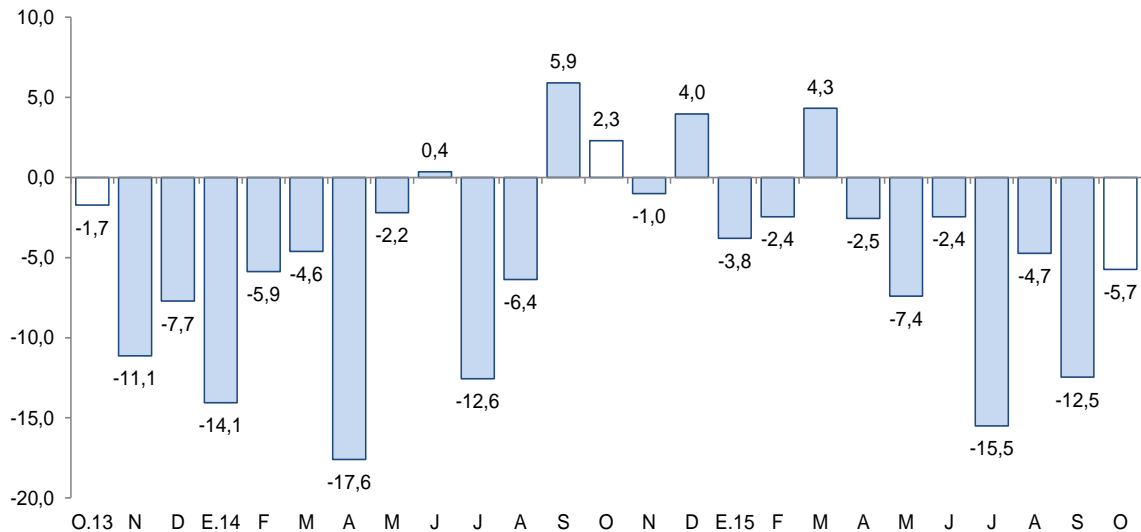

Fuente: Empresa Cementos Pacasmayo S.A.A.

- En el **sector construcción**, los despachos de cemento disminuyeron en octubre -5,7 por ciento con relación al nivel registrado en análogo mes de 2014, siendo el séptimo mes que registran caídas consecutivas, lo cual se atribuye a la menor inversión del sector público y por una ralentización de proyectos inmobiliarios.
- En lo que va del año, de enero a octubre, los despachos acumulan una reducción de 5,4 por ciento.

En los establecimientos de hospedaje se registraron 148,6 mil arribos en octubre, lo que representa un ligero crecimiento de 0,6 por ciento, frente a lo registrado en similar mes de 2014.

La Libertad: Arribos a los establecimientos de hospedaje

(Var.% respecto a similar mes del año anterior)

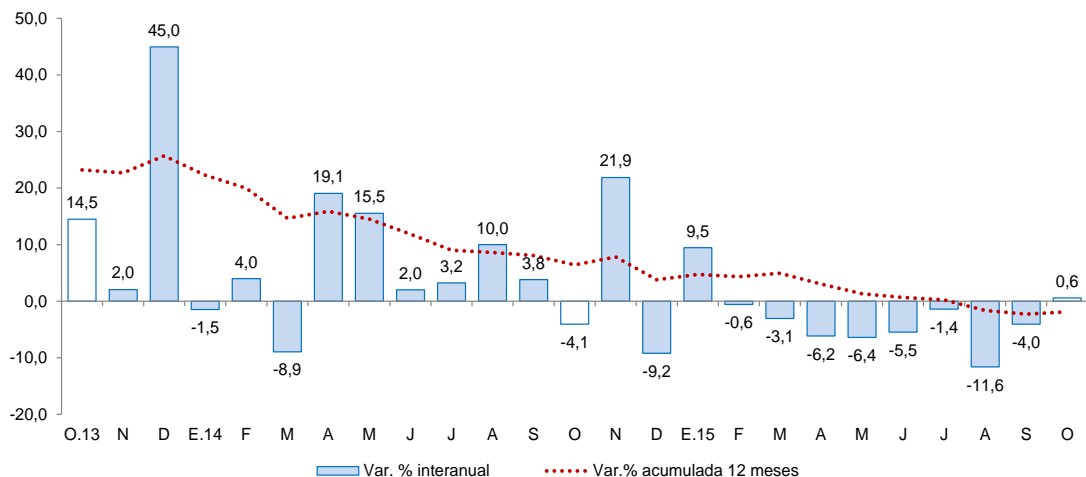

- En los establecimientos de hospedaje se registraron 148,6 mil arribos en octubre, lo que representa un ligero crecimiento de 0,6 por ciento, frente a lo registrado en similar mes de 2014. Este resultado refleja el aumento de **arribos de visitantes nacionales** en 1,9 por ciento interanual; contrariamente, los **arribos de visitantes extranjeros** retrocedieron 37,4 por ciento interanual.
- En lo que va del 2015, se han registrado 1,5 millones de arribos de visitantes a establecimientos de hospedaje, lo que representa una caída del 3,0 por ciento interanual. El 97,4 por ciento de estos arribos son de visitantes nacionales, los cuales muestran un retroceso del 2,7 por ciento frente a lo registrado en el mismo periodo (enero a octubre) del 2014. Los arribos acumulados de visitantes extranjeros también mostraron un descenso (-13,4 por ciento), en el similar periodo del año anterior.

Las exportaciones en el departamento de La Libertad sumaron US\$ 255 millones en octubre, mayores en 5,6 por ciento, con relación a igual mes de 2014.

La Libertad: Exportaciones por grupo de productos ^{1/}

(Valor FOB en millones de US\$)

TIPO	Octubre			Enero - Octubre		
	2014	2015	Var .%	2014	2015	Var %
PRODUCTOS TRADICIONALES	171	181	5,9	1 683	1 623	-3,6
Pesqueros	2	8	399,1	122	45	-63,2
Agrícolas	5	5	0,6	46	28	-38,1
Mineros	165	169	2,3	1 516	1 550	2,3
PRODUCTOS NO TRADICIONALES	70	74	4,8	578	584	1,1
Agropecuarios	59	72	21,1	522	539	3,3
Textiles	0	0	-5,3	1	1	-30,1
Maderas y papeles	0	0	-89,1	1	1	-48,3
Químicos	5	1	-83,4	31	21	-32,5
Productos mineros no metálicos	6	0	-93,4	15	15	2,8
Sidero - metalúrgico y joyería	0	0	-	0	0	-52,7
Otros	0	1	70,9	7	7	4,2
OTROS 2/	0	0	-	0	0	-100,0
TOTAL EXPORTACIONES 3/	241	255	5,6	2 261	2 208	-2,4

^{1/} Cifras preliminares.

^{2/} Comprende la venta de combustibles y alimentos a naves extranjeras y la reparación de bienes de capital.

^{3/} Debido al redondeo de los datos parciales, los totales pueden diferir de la suma de las partes.

Fuente: SUNAT.

Elaboración: BCRP - Sucursal Trujillo. Departamento de Estudios Económicos.

- Entre los **principales países de destino** de las exportaciones entre enero y octubre del presente año, se encuentran Suiza (35,9 por ciento), Canadá (20,9 por ciento) y Estados Unidos (10,6 por ciento). Para los dos primeros países, destaca la exportación de oro, mientras que para Estados Unidos, espárragos frescos. Por otra parte, con relación a las exportaciones agropecuarias, los principales países de destino son Estados Unidos (38,0 por ciento), Ecuador (13,5 por ciento) y España (12,5 por ciento).

- El comportamiento de las **exportaciones tradicionales** responde principalmente a mayores ventas en el sector minero y pesquero. En el primer grupo destaca el oro (2,6 por ciento), cuyo volumen embarcado aumentó 8,2 por ciento, en el grupo pesquero resaltan las mayores exportaciones de harina de pescado (399,1 por ciento) cuyo volumen embarcado registró un incremento de 488,6 por ciento.
- En cuanto a las **exportaciones no tradicionales** del mes (US\$ 74 millones), las ventas de productos agropecuarios aumentaron 21,1 por ciento, explicado por mayores exportaciones de arándanos en conserva (444,5 por ciento), uvas frescas (180,8 por ciento) alcachofas en conserva (12,0 por ciento) y otras hortalizas en conserva (88,6 por ciento), pese a la disminución observada en las ventas de alimentos para animales (-53,9 por ciento), espárragos en conserva (-14,9 por ciento) y espárragos frescos (-25,5 por ciento). Por otra parte, se observaron caídas los rubros químico y minería no metálica, cuyos productos representativos como alcohol etílico y carbón antracita disminuyeron 93,9 por ciento y 93,4 por ciento.

El saldo del crédito en La Libertad a octubre (S/. 7 301 millones) presentó un crecimiento interanual de 6,4 por ciento, por encima del promedio registrado en los últimos doce meses (5,8 por ciento).

La Libertad: Crédito

(Saldos a fin de periodo en millones de nuevos soles)

Instituciones	Octubre			
	2014	2015	Estructura %	Var. %
Banco de la Nación ^{1/}	167	184	2,5	9,9
Agrobanco ^{2/}	49	57	0,8	17,1
Banca Múltiple	5 359	5 871	80,4	9,5
Instituciones No Bancarias	1 286	1 190	16,3	-7,5
Cajas Municipales	650	716	9,8	10,2
Cajas Rurales	22	16	0,2	-27,1
Edpymes	31	35	0,5	12,5
Empresas Financieras	583	423	5,8	-27,5
TOTAL ^{3/}	6 862	7 301	100,0	6,4
A Empresas	4 032	4 158	56,9	3,1
A Personas	2 830	3 144	43,1	11,1
Consumo	1 510	1 720	23,6	13,9
Hipotecario	1 320	1 424	19,5	7,9
En M/N	5 092	5 914	81,0	16,1
En M/E	1 770	1 388	19,0	-21,6

1/ Considera solo los créditos de consumo e hipotecario.

2/ No considera los créditos a las demás empresas del sistema financiero.

3/ Debido al redondeo de los datos parciales, los totales pueden diferir de la suma de las partes.

Fuente: Superintendencia de Banca, Seguros y AFP (SBS).

Elaboración: BCRP, Sucursal Trujillo. Departamento de Estudios Económicos.

La **tasa de morosidad** presentó un nivel 4,2 por ciento en setiembre, mayor en 0,2 puntos porcentuales respecto a similar mes de 2014. La tasa de morosidad de las instituciones no bancarias (5,6 por ciento) se redujo en 0,4 puntos porcentuales. La morosidad registrada en el Banco de la Nación (0,9 por ciento) y en la banca múltiple (4,2 por ciento), aumentó en 0,2 puntos porcentuales en cada caso.

La Libertad: Evolución del crédito

(Var.% respecto a similar mes del año anterior)

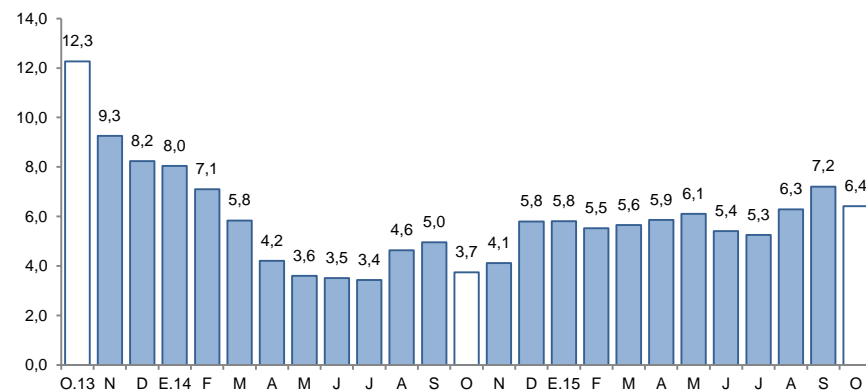

Fuente: Superintendencia de Banca, Seguros y AFP (SBS).

La Libertad: Tasa de morosidad ^{1/}

(Porcentaje)

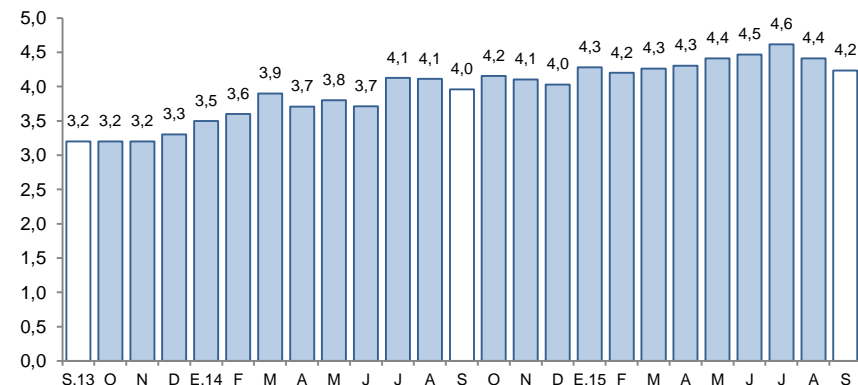

1/ Morosidad = (créditos vencidos + créditos en cobranza judicial) / colocaciones brutas.

Fuente: Superintendencia de Banca, Seguros y AFP (SBS).

Los depósitos en las instituciones financieras de La Libertad a octubre (S/. 4 866 millones) presentaron un aumento interanual de 3,1 por ciento, por debajo del promedio registrado en los últimos doce meses (4,2 por ciento).

La Libertad: Depósitos

(Saldos a fin de periodo en millones de nuevos soles)

Instituciones	Octubre			
	2014	2015	Estructura %	Var. %
Banco de la Nación	732	655	13,5	-10,5
Banca Múltiple	2 821	3 082	63,3	9,3
Instituciones No Bancarias	1 165	1 129	23,2	-3,1
Cajas Municipales	915	913	18,8	-0,2
Cajas Rurales	17	15	0,3	-10,0
Empresas Financieras	234	201	4,1	-14,1
TOTAL ^{1/}	4 717	4 866	100,0	3,1
Depósitos a la vista	1 169	1 124	23,1	-3,8
Depósitos de ahorro	1 764	1 898	39,0	7,6
Depósitos a plazo	1 784	1 843	37,9	3,3
En MN	3 565	3 552	73,0	-0,4
En ME	1 153	1 314	27,0	14,0

1/ Debido al redondeo de los datos parciales, los totales pueden diferir de la suma de las partes.

Fuente: Superintendencia de Banca, Seguros y AFP (SBS).

Elaboración: BCRP, Sucursal Trujillo. Departamento de Estudios Económicos.

- Según **tipo de institución**, los depósitos en la banca múltiple, que cuentan con una participación del 63,3 por ciento en los depósitos totales, registraron un crecimiento interanual de 9,3 por ciento en octubre. En las instituciones no bancarias, se registró una contracción de 3,1 por ciento en los depósitos como resultado de las menores captaciones de depósitos de las empresas financieras (-14,1 por ciento) y de las cajas rurales (-10,0 por ciento). Por su parte, los depósitos en el Banco de la Nación, que concentran el 13,5 por ciento de los depósitos totales, cayeron en 10,5 por ciento.

La Libertad: Evolución de los depósitos

(Var.% respecto a similar mes del año anterior)

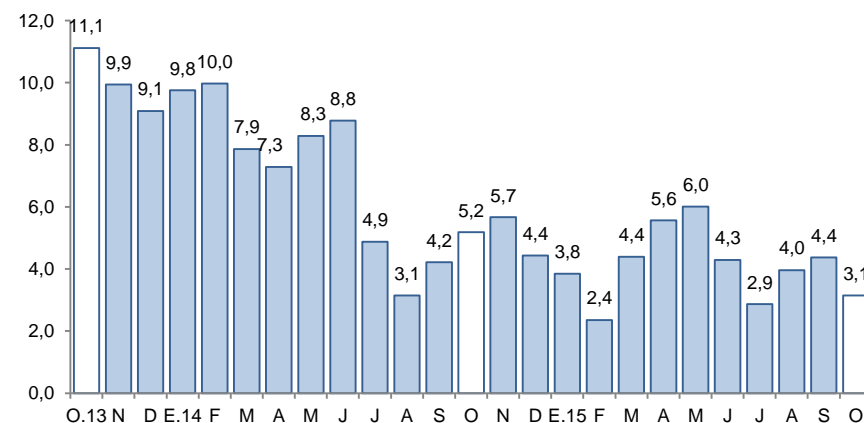

Fuente: Superintendencia de Banca, Seguros y AFP (SBS).

La inversión pública de los tres niveles de gobierno en La Libertad ascendió a S/. 73 millones en octubre, 15,9 por ciento inferior, en términos reales, frente a la registrada en similar mes de 2014.

La Libertad: Inversión pública ^{1/} (En millones de nuevos soles)

Niveles de gobierno	Octubre			Enero - Octubre		
	2014	2015	Var. % real	2014	2015	Var. % real
Gobierno Nacional	42	8	-81,7	297	256	-17,0
Gobierno Regional	-36	16	-142,8	136	318	125,2
Gobiernos locales	77	49	-38,8	612	363	-42,7
Total	83	73	-15,9	1 045	938	-13,3

1/ Información actualizada al 31 de octubre de 2015.

2/ Adquisición de activos no financieros.

Fuente: Ministerio de Economía y Finanzas (MEF).

Elaboración: BCRP, Sucursal Trujillo. Departamento de Estudios Económicos.

La Libertad: Evolución de la inversión pública (Var. % real respecto a similar mes del año anterior)

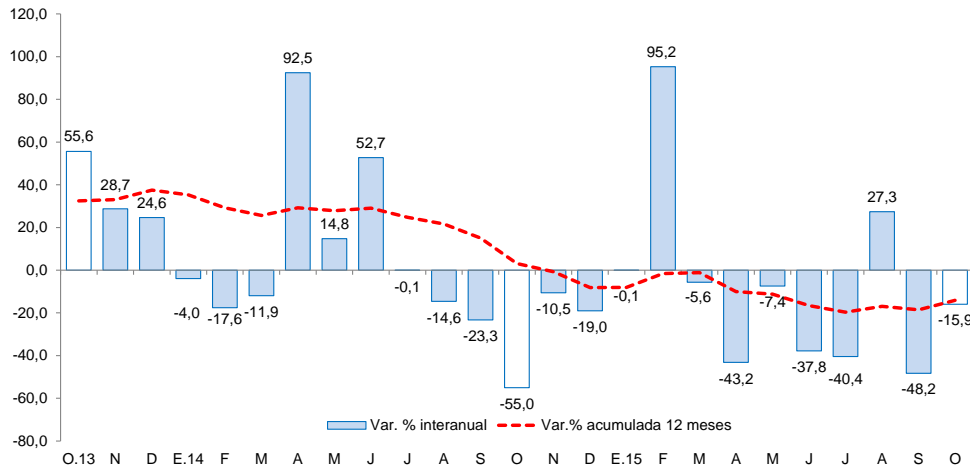

Fuente: Ministerio de Economía y Finanzas (MEF).

Los principales proyectos ejecutados por los tres niveles de gobierno en el mes fueron:

Gobierno Nacional

- Rehabilitación de la carretera Panamericana Norte, Tramo km. 557+000 al km. 886+600 (S/. 7,5 millones).
- Construcción y equipamiento del desembarcadero pesquero artesanal puerto Morín, provincia de Virú (S/. 1,8 millones).
- Acciones comunes (S/. 1,7 millones).

Gobierno Regional

- Proyecto Chavimochic III Etapa (S/. 171,8 millones).
- Gestión de Proyectos (S/. 3,4 millones).
- Fortalecimiento de la capacidad resolutoria para atención integral de salud del Hospital César Vallejo Mendoza como establecimiento de salud de categoría II-1, provincia de Santiago de Chuco (S/. 3,1 millones).

Gobiernos locales

- Mejoramiento del servicio de transitabilidad vial en la Av. Revolución, tramo calle 1 - Av. Jorge Basadre, distrito del Porvenir, provincia de Trujillo (S/. 3,4 millones).
- Construcción de la carretera Tayabamba - Ongón, tramo: Cumpán - Utcubamba - Ongón, provincia de Pataz (S/. 3,0 millones).
- Construcción y mejoramiento de la infraestructura vial en los AA.HH. Fujimori Fujimori II, AA.HH. Aurora Díaz y AA.HH. Luis Alberto Sánchez, distrito de Salaverry, provincia de Trujillo (S/. 2,3 millones).