



BANCO CENTRAL DE RESERVA DEL PERÚ

La Libertad: Síntesis de Actividad Económica - Agosto 2015 -

Departamento de Estudios Económicos
Sucursal Trujillo

Viernes 02 de octubre de 2015

El Banco Central de Reserva del Perú (BCRP) ha considerado presentar un conjunto de indicadores sectoriales de actividad económica con la finalidad de poder realizar el seguimiento del desempeño de la economía departamental. Para el sector real, se ha utilizado el Valor Bruto de Producción a precios del año 2007 para los sectores disponibles. Cabe señalar que a partir de enero 2014, el Instituto Nacional de Estadística (INEI) ha realizado el cambio de año base (de 1994 a 2007) para la construcción del Producto Bruto Interno (PBI) nacional, estando en elaboración la desagregación departamental. En la medida que se publique referida información, el BCRP volvería a elaborar para cada departamento un indicador agregado de actividad económica.

En esta presentación, los saldos de créditos y depósitos en moneda extranjera se valúan al tipo de cambio constante de diciembre de 2014 (S/. 2,98 por dólar), a fin de aislar el efecto de la valuación cambiaria sobre los saldos en moneda extranjera.

En la actividad primaria, el sector minero y el sector agropecuario cayeron 19,7 y 3,4 por ciento interanual, respectivamente. Mientras que la pesca creció 31,0 por ciento interanual.

Actividad Primaria

- La **actividad agropecuaria** cayó en agosto 3,4 por ciento interanual por la menor producción agrícola (-10,7 por ciento), la cual fue atenuada por el crecimiento del sector pecuario (7,2 por ciento). En lo que va del año, el sector acumula un crecimiento de 0,4 por ciento interanual.
- La **actividad pesquera** en agosto creció 31,0 por ciento respecto a similar mes de 2014, debido a la mayor pesca para el consumo humano directo en estado fresco (pesca artesanal), cuyo nivel de desembarque aumentó 31,0 por ciento. Durante el periodo enero-agosto, la actividad pesquera acumuló una tasa negativa de crecimiento de 21,3 por ciento
- La **producción minera** cayó en agosto 19,7 por ciento interanual, generado por los bajos niveles de extracción en todos los minerales principalmente oro, lo que significó un aporte negativo de 18,6 puntos porcentuales a la caída del sector. Entre enero y agosto de 2015, la actividad minera creció 6,3 por ciento.

La Libertad: Evolución de la producción agropecuaria ^{1/} (Var.% real respecto a similar mes del año anterior)

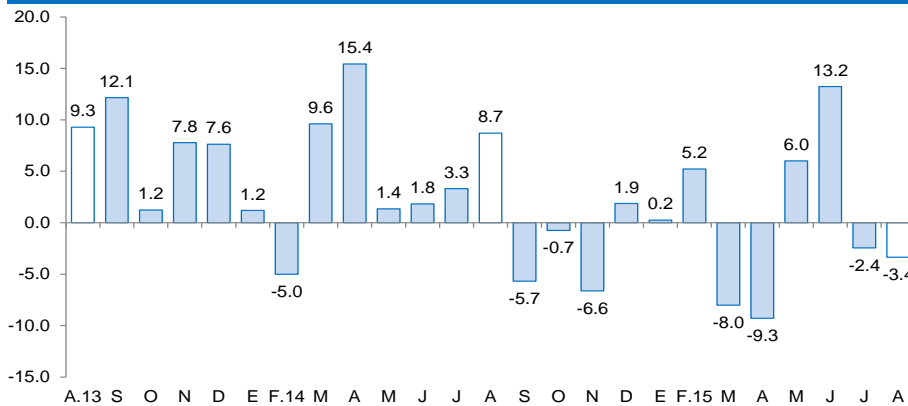

^{1/} A precios de 2007
Fuente: MINAGRI

La Libertad: Evolución de la producción minera ^{1/} (Var.% real respecto a similar mes del año anterior)

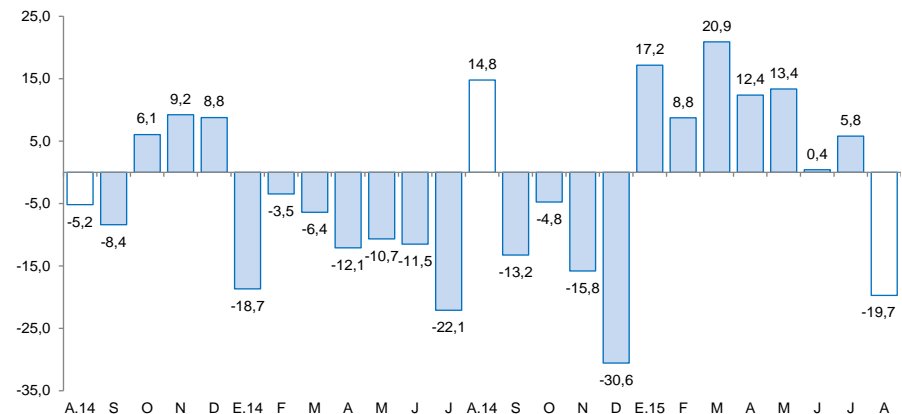

^{1/} A precios de 2007
Fuente: MINEM

Respecto a otros indicadores de actividad económica en La Libertad, mantuvieron registros positivos los créditos de consumo, hipotecario y crédito total, así como también la inversión pública.

La Libertad: Otros indicadores de actividad económica

(Variación % respecto a similar mes del año anterior)

	Mar.15	Abr.15	May.15	Jun.15	Jul.15	Ago.15
Producción industrial ^{1/}	↓ -3.0	↑ 12.6	↓ -10.0	↓ -13.8	↓ -0.2	↓ -10.4
Despacho de cemento ^{1/}	↑ 4.3	↓ -2.5	↓ -7.4	↓ -2.4	↓ -15.5	↓ -4.7
Exportaciones	↓ -26.0	↑ 11.9	↓ -15.7	↑ 3.7	↑ 1.3	↓ -29.5
Crédito total	↑ 5.6	↑ 5.9	↑ 6.1	↑ 5.4	↑ 5.3	↑ 6.3
Crédito de consumo	↑ 11.5	↑ 11.4	↑ 11.7	↑ 12.1	↑ 13.2	↑ 14.1
Crédito hipotecario	↑ 10.2	↑ 9.5	↑ 9.6	↑ 8.5	↑ 8.0	↑ 8.1
Inversión pública ^{1/}	↓ -5.6	↓ -43.2	↓ -7.4	↓ -37.8	↓ -40.4	↑ 27.3

^{1/} En términos reales.

Fuentes: BCRP - Sucursal Trujillo, SUNAT, SBS y MEF.

La actividad agropecuaria cayó en agosto 3,4 por ciento interanual por la menor producción agrícola (-10,7 por ciento). En lo que va del año, el sector acumuló un crecimiento de 0,4 por ciento.

La Libertad: Producción de principales productos agropecuarios ^{1/}

(Miles de toneladas)

	Estructura Porcentual 2013 ^{2/}	Agosto			Contribución %	Enero - Agosto			Contribución %
		2014	2015	Var.%		2014	2015	Var.%	
AGRÍCOLA	57.9			-10.7	-6.3			-2.1	-1.3
Orientada al mercado externo y agroindustria ^{2/}	35.7			-15.9	-5.8			-2.4	-0.8
Espárrago	15.8	13.1	0.3	-11.0	-1.4	112.6	102.6	1.2	0.2
Caña de azúcar	8.6	578.8	558.5	-3.5	-0.4	3,613.5	3,448.8	-4.6	-0.4
Maíz amarillo duro	5.2	12.0	10.5	-12.6	-0.3	122.5	130.0	6.1	0.2
Palta	2.4	8.3	8.2	-1.2	0.0	98.0	98.5	0.5	0.0
Uva	1.6	3.2	3.2	2.1	0.0	28.1	28.7	2.2	0.0
Alcachofa	0.9	4.1	2.3	-22.3	-0.4	4.8	2.4	-31.1	-0.1
Algodón rama	0.4	2.0	0.1	-95.5	-1.6	5.8	2.7	0.0	0.0
Páprika	0.8	1.0	0.1	-86.4	-1.6	3.5	1.8	-48.1	-0.4
Orientada al mercado interno ^{2/}	22.3			-2.4	-0.5			-1.8	-0.5
Arroz cáscara	8.1	0.0	0.0	0.0	-	362.6	343.9	-5.2	-0.6
Papa	5.0	5.0	1.2	-75.7	-0.5	334.1	322.9	-3.3	-0.2
Trigo	1.4	26.9	28.4	5.6	0.4	52.9	57.5	8.6	0.1
Cebada grano	0.9	24.1	23.9	-1.0	0.0	50.7	55.0	0.0	0.0
Alfalfa	0.6	17.3	17.5	1.1	0.0	137.4	137.4	0.0	0.0
Maíz amiláceo	0.6	3.1	3.6	16.2	0.2	20.5	22.6	10.1	0.1
Cebolla	0.5	4.4	11.7	-49.1	-0.4	17.2	34.1	43.5	0.2
Piña	0.3	1.6	1.7	2.8	0.0	17.7	17.6	-0.3	0.0
PECUARIA	42.1			7.2	2.9			4.3	1.7
Carne de ave ^{3/}	30.4	19.5	1.4	8.4	2.4	161.8	149.7	4.8	1.4
Huevo	5.1	4.6	0.0	9.8	0.5	39.4	36.1	4.6	0.2
Leche	2.7	10.8	0.0	0.4	0.0	79.3	69.4	1.2	0.0
Carne de vacuno ^{3/}	1.6	0.6	0.0	3.2	0.1	4.6	4.1	3.0	0.0
SECTOR AGROPECUARIO	100.0			-3.4	-3.4			0.4	0.4

Nota: Debido al redondeo de los datos parciales, los totales pueden diferir de la suma de las partes.

1/ Cifras preliminares.

2/ A precios de 2007.

3/ Peso neto.

Fuente: Ministerio de Agricultura y Riego.

Elaboración: BCRP, Sucursal Trujillo. Departamento de Estudios Económicos.

- La caída de la **producción agrícola** refleja la menor producción de cultivos orientados al mercado externo y agroindustria (-15,9 por ciento), además de la caída de la producción de cultivos orientados al mercado interno (-2,4 por ciento). En el primer grupo, su resultado se debió principalmente a la menor producción de algodón rama (-95,5 por ciento) por menores cosechas y bajos rendimientos en campo. En el segundo grupo, la caída fue generada por la menor producción de papa (-75,7 por ciento) y cebolla (-49,1 por ciento), en ambos cultivos como resultado de las menores áreas cosechadas y bajos rendimientos en campo.
- La **actividad pecuaria** creció 7,2 por ciento interanual por la mayor producción de huevo (9,8 por ciento), carne de ave (8,4 por ciento) y carne de vacuno (3,2 por ciento).

La pesca registró un crecimiento de 31,0 por ciento interanual, debido a la mayor pesca para el consumo humano directo en estado fresco (31,0 por ciento). Entre enero y agosto, la pesca se redujo en 21,3 por ciento.

La Libertad: Producción pesquera ^{1/} (En Tm)

	Agosto			Enero - Agosto		
	2014	2015	Var.% ^{2/}	2014	2015	Var.% ^{2/}
Consumo Humano Directo	654	857	31.0	9,303	4,895	-47.4
. Fresco	654	857	31.0	9,303	4,895	-47.4
Consumo Industrial	0	0	-	266,473	224,623	-15.7
. Anchoveta	0	0	-	266,473	224,623	-15.7
. Otras Especies	0	0	0,0	0	0	0,0
SECTOR PESCA			31.0			-21.3

1/ Cifras preliminares.

2/ Variación a precios de 2007.

Fuente: Ministerio de la Producción.

Elaboración: BCRP, Sucursal Trujillo. Departamento de Estudios Económicos.

- La **actividad pesquera** creció 31,0 por ciento en agosto respecto a similar mes de 2014, debido a la mayor pesca para el consumo humano directo en estado fresco (pesca artesanal), cuyo nivel de desembarque aumentó 31,0 por ciento favorecida por la mayor presencia de sus especies habituales como pota (pasó 331,1 a 540,6 Tm.), bonito (de 31,6 a 118,4 Tm.), cachema (de 6,2 a 12,2 Tm.), entre otras especies. Sin embargo, hubo menor desembarque de caballa (disminuyó de 58,5 a 20,7 Tm.), lorna (pasó de 40,1 a 22,2 Tm.), raya (de 41,0 a 12,0 Tm.), y suco (de 69,7 a 26,4 Tm.) que, en alguna medida, restaron dinamismo a esta pesca.

Cotización de la harina de pescado (US\$/tonelada - Hamburgo)

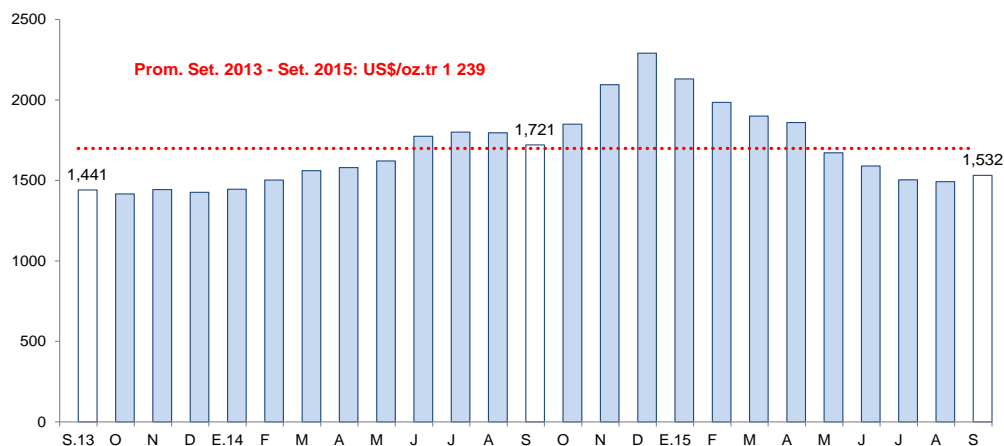

Fuente: Reuters y Bloomberg.

- Con relación a la **temperatura superficial** del mar (TSM) en el litoral de La Libertad, medida por IMARPE, en agosto de 2015 un valor promedio de 18,4°C, ubicándose a 2,0°C por encima (anomalía positiva) de su histórico normal (16,4°C), manteniendo por cuarto mes consecutivo anomalías positivas superiores a los 2,0°C, lo cual responde al arribo de masas de agua caliente (ondas Kelvin).
- El precio promedio de la **harina de pescado** en setiembre (US\$ 1 532 por tonelada) fue mayor en 2,6 por ciento con respecto al mes anterior. Sin embargo, con respecto a setiembre de 2014, la cotización promedio fue menor en 16,4 por ciento.

La producción minera cayó en agosto 19,7 por ciento interanual, generado por los bajos niveles de extracción en todos los minerales, principalmente, oro, lo que significó un aporte negativo de 18,6 puntos porcentuales a la caída del sector. Entre enero y agosto de 2015, la actividad minera creció 6,3 por ciento.

La Libertad: Producción Minera ^{1/}

(Var. % real respecto al mismo periodo del año anterior)

	Estructura Porcentual 2013 2/	Agosto			Enero - Agosto		
		2015	Var.%	Contribución %	2015	Var.%	Contribución %
Oro (Onzas troy)	86,4	122 809	-19,4	-18,6	1 028 688	7,5	7,1
Plata (Onzas troy)	8,3	164 842	-3,6	-0,1	1 359 918	-1,1	0,0
Zinc (TMF)	1,2	196	-55,4	-0,5	2 153	-33,1	-0,3
Plomo (TMF)	3,3	97	-39,1	-0,1	802	-28,3	-0,1
Cobre (TMF)	0,1	95	-45,5	-0,4	861	-31,5	-0,3
SECTOR MINERÍA ^{2/}	100,0		-19,7	-19,7		6,3	6,3

^{1/} Cifras preliminares.

^{2/} A precios de 2007

Fuente: Ministerio de Energía y Minas.

Elaboración: BCRP, Sucursal Trujillo. Departamento de Estudios Económicos.

La Libertad: Evolución de la producción minera ^{1/}

(Var.% real respecto a similar mes del año anterior)

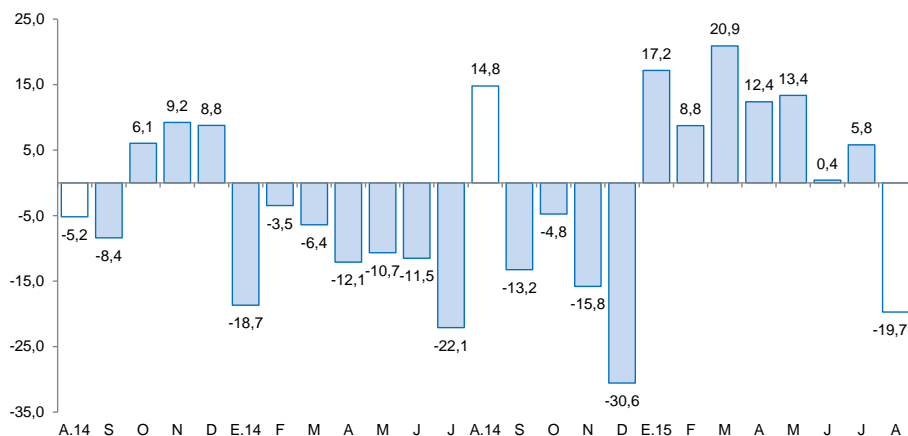

^{1/} A precios de 2007

Fuente: MINEM

Cotización internacional de oro

(US\$/oz.tr. promedio mensual – London Metal Exchange)

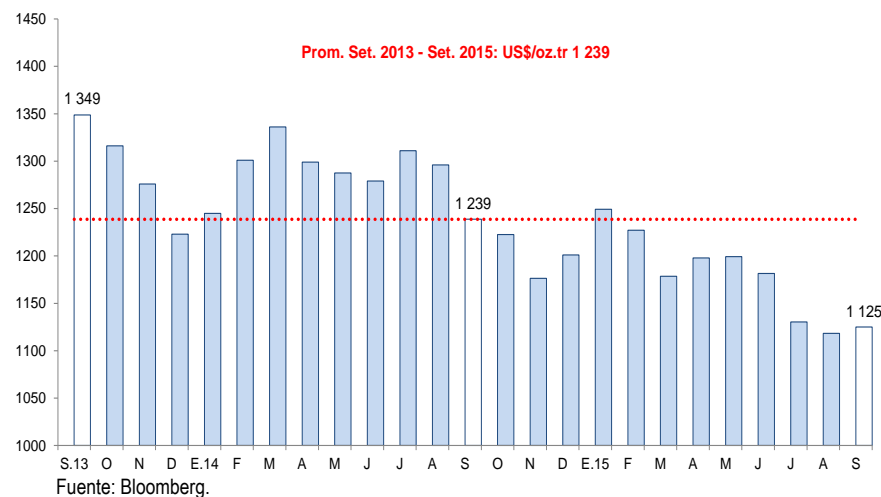

En agosto, la manufactura cayó 10,4 por ciento interanual, principalmente por la menor producción no primaria (-12,6 por ciento). El sector acumuló en lo que va del año una caída de 6,0 por ciento interanual.

La Libertad: Producción manufacturera ^{1/}

(Variación % real respecto al mismo periodo del año anterior)

Ramaz de actividad	Estructura porcentual 2013 ^{2/}	Agosto		Enero - Agosto	
		Var.%	Contribución ^{3/}	Var.%	Contribución ^{3/}
MANUFACTURA PRIMARIA	28.0	-4.0	-1.0	-6.7	-1.7
Productos cárnicos	1.1	7.8	0.1	11.4	0.1
Harina y aceite de pescado	5.5	-	-	-19.4	-0.6
Azúcar	21.3	-4.5	-1.1	-5.8	-1.3
MANUFACTURA NO PRIMARIA	72.0	-12.6	-9.4	-5.8	-4.3
Alimentos y bebidas	47.3	-18.3	-9.2	-5.2	-2.5
Conservación de frutas y hortalizas	13.7	-52.3	-9.0	-26.7	-3.8
Productos lácteos	0.7	-13.3	-0.1	-16.3	-0.1
Harina de trigo	3.2	-1.0	0.0	-9.1	-0.3
Sémola de trigo	0.1	54.7	0.0	12.8	0.0
Alimentos para animales	13.3	-9.1	-1.1	-1.4	-0.2
Galletas	3.4	-13.2	-0.4	-2.8	-0.1
Chocolate	0.0	13.1	0.0	-9.9	0.0
Alcohol etílico	2.9	-8.6	-0.2	-13.3	-0.3
Ron y otras bebidas	0.8	7.9	0.1	9.0	0.1
Bebidas gaseosas	9.3	16.3	1.6	22.2	2.2
Fabricación productos textiles	1.6	-11.1	-0.2	-1.4	0.0
Hilados de algodón	1.6	-11.1	-0.2	-1.4	0.0
Curtido y adobo de cueros, calzado	1.0	-34.3	-0.3	-9.6	-0.1
Productos de madera y otros	2.9	25.7	0.8	-4.2	-0.1
Tableros aglomerados	2.9	25.7	0.8	-4.2	-0.1
Papel y productos de papel	3.0	-13.8	-0.4	-19.3	-0.6
Papel y cartón	3.0	-13.8	-0.4	-19.3	-0.6
Actividades de edición e impresión	0.2	10.3	0.0	2.2	0.0
Productos de plástico	1.7	6.4	0.1	0.6	0.0
Sacos de polipropileno	1.3	-1.0	0.0	-2.1	0.0
Tela arpillera	0.4	39.3	0.1	12.4	0.0
Productos minerales no metálicos	13.1	-2.8	-0.3	-7.7	-1.0
Cemento	13.1	-2.8	-0.3	-7.7	-1.0
Vehículos automotores	1.2	14.7	0.2	8.7	-0.1
Carrocerías	1.2	14.7	0.2	8.7	0.1
SECTOR MANUFACTURA	100.0	-10.4	-10.4	-6.0	-6.0

^{1/} Cifras preliminares.

^{2/} A precios de 1994.

^{3/} En puntos porcentuales.

Fuente: Gerencia Regional de Agricultura y Riego, Ministerio de la Producción y empresas industriales.

Elaboración: BCRP, Sucursal Trujillo. Departamento de Estudios Económicos.

- La **manufactura primaria** continuó por cuarto mes consecutivo evolucionando negativamente, en agosto cayó 4,0 por ciento, debido básicamente, a la menor producción de azúcar (-4,5 por ciento) por reducción de la molienda de caña de azúcar (pasó de 578,8 mil a 558,5 mil Tm.). La producción de productos cárnicos, por el contrario, aumentó su producción en 7,8 por ciento ante un incremento de la demanda; y la industria de harina y aceite de pescado, se encuentra paralizada por la veda impuesta a su principal insumo (anchoveta).
- En agosto, el **subsector no primario** registró una caída de 12,6 por ciento en términos interanuales, como resultado de los menores niveles de producción obtenidos en los grupos industriales de curtido y adobo de cueros (-34,3 por ciento), alimentos y bebidas (-18,3 por ciento), papel y cartón (-13,8 por ciento), hilados de algodón (-11,1 por ciento) y minerales no metálicos (-2,8 por ciento).

La Libertad: Evolución de la producción manufacturera no primaria

(Variación % real respecto al mismo mes del año anterior)

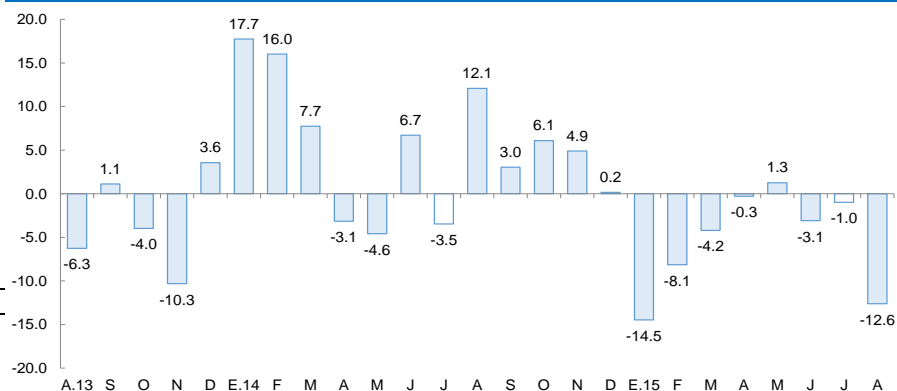

Fuente: Gerencia Regional de Agricultura y Riego, Ministerio de la Producción y empresas industriales.

Los despachos de cemento disminuyeron en agosto 4,7 por ciento interanual. El sector acumuló en lo que va de 2015 una caída interanual de 4,3 por ciento.

La Libertad: Despachos de cemento

(Var.% real respecto a similar mes del año anterior)

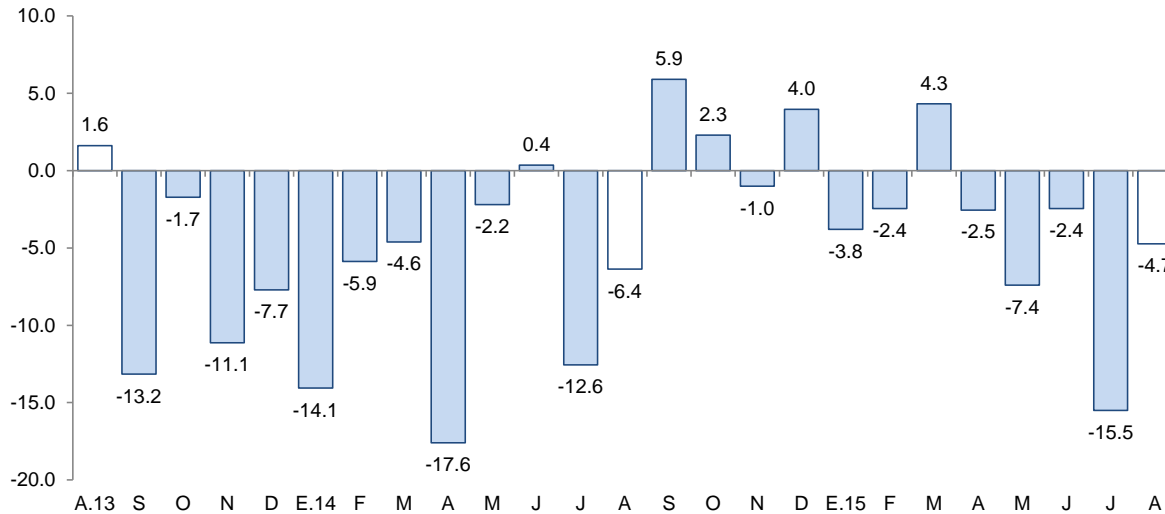

Fuente: Empresa Cementos Pacasmayo S.A.A.

- En el **sector construcción**, los despachos de cemento disminuyeron en agosto 4,7 por ciento con relación al nivel registrado en análogo mes de 2014, lo cual se atribuye al menor gasto público y por una ralentización de proyectos inmobiliarios.
- De enero a agosto acumulan una reducción de 4,3 por ciento.

Las exportaciones en La Libertad sumaron US\$ 171 millones en agosto, menores en 29,5 por ciento, con relación a igual mes de 2014. Las tradicionales disminuyeron 38,8 por ciento, mientras que las no tradicionales aumentaron 6,4 por ciento

La Libertad: Exportaciones por grupo de productos ^{1/}

(Valor FOB en millones de US\$)

TIPO	Agosto			Enero - Agosto		
	2014	2015	Var. %	2014	2015	Var %
PRODUCTOS TRADICIONALES	193	118	-38,8	1 373	1 258	-8,3
Pesqueros	7	1	-87,4	116	35	-69,3
Agrícolas	6	2	-68,3	37	24	-36,9
Mineros	180	115	-35,8	1 220	1 199	-1,7
PRODUCTOS NO TRADICIONALES	50	53	6,4	451	440	-2,4
Agropecuarios	47	52	9,1	412	402	-2,4
Textiles	0	0	-52,3	1	1	-29,1
Maderas y papeles	0	0	-75,1	1	0	-38,0
Químicos	0	1	121,0	22	17	-23,0
Productos mineros no metálicos	2	0	-78,4	8	14	67,0
Sidero - metalúrgico y joyería	0	0	-100,0	0	0	-91,3
Otros	1	0	-39,6	6	5	-10,0
OTROS 2/	0	0	-	0	0	-100,0
TOTAL EXPORTACIONES 3/	243	171	-29,5	1 824	1 698	-6,9

^{1/} Cifras preliminares.

^{2/} Comprende la venta de combustibles y alimentos a naves extranjeras y la reparación de bienes de capital.

^{3/} Debido al redondeo de los datos parciales, los totales pueden diferir de la suma de las partes.

Fuente: SUNAT.

Elaboración: BCRP. Sucursal Tujillo. Departamento de Estudios Económicos.

- Entre los **principales países de destino** de las exportaciones entre enero y agosto del presente año, se encuentran Suiza (35,0 por ciento), Canadá (20,2 por ciento) y Estados Unidos (9,9 por ciento). Para los dos primeros países, destaca la exportación de oro, mientras que para Estados Unidos, paltos. Por otra parte, con relación a las exportaciones agropecuarias, los principales países de destino son Estados Unidos (35,3 por ciento), Ecuador (16,1 por ciento) y España (12,6 por ciento).

- La caída en **las exportaciones tradicionales** de agosto responde a las menores ventas de productos mineros y pesqueros, en el primer grupo, oro (-35,6 por ciento) cuyo volumen embarcado disminuyó 25,4 por ciento. En el segundo grupo las ventas de harina de pescado registraron una disminución de 87,4 por ciento.
- En cuanto a las **exportaciones no tradicionales** del mes (US\$ 53 millones), las ventas de productos agropecuarios aumentaron 9,1 por ciento, explicado por mayores ventas de arándanos en conserva (425,9 por ciento), espárragos frescos (33,1 por ciento), espárragos en conserva (11,4 por ciento), hortalizas en vinagre (41,6 por ciento) y alcachofas en conserva (16,3 por ciento), pese a la disminución en las ventas de alimentos para animales (-55,9 por ciento) y paltas frescas (-20,5 por ciento).

El saldo del crédito en La Libertad a agosto (S/. 7 289 millones) se incrementó en 6,3 por ciento respecto a similar mes del año anterior, por encima del crecimiento promedio registrado en los últimos doce meses (5,4 por ciento).

La Libertad: Crédito

(Saldos a fin de periodo en millones de nuevos soles)

Instituciones	Agosto			
	2014	2015	Estructura %	Var. %
Banco de la Nación ^{1/}	165	181	2,5	9,6
Agrobanco ^{2/}	49	58	0,8	18,3
Banca Múltiple	5 393	5 883	80,7	9,1
Instituciones No Bancarias	1 252	1 168	16,0	-6,7
Cajas Municipales	630	704	9,7	11,9
Cajas Rurales	21	16	0,2	-23,9
Edpymes	31	34	0,5	9,9
Empresas Financieras	571	414	5,7	-27,5
TOTAL ^{3/}	6 858	7 289	100,0	6,3
A Empresas	4 092	4 211	57,8	2,9
A Personas	2 766	3 078	42,2	11,3
Consumo	1 469	1 676	23,0	14,1
Hipotecario	1 297	1 402	19,2	8,1
En M/N	4 991	5 801	79,6	16,2
En M/E	1 867	1 488	20,4	-20,3

1/ Considera solo los créditos de consumo e hipotecario.

2/ No considera los créditos a las demás empresas del sistema financiero.

3/ Debido al redondeo de los datos parciales, los totales pueden diferir de la suma de las partes.

Fuente: Superintendencia de Banca, Seguros y AFP (SBS).

Elaboración: BCRP, Sucursal Trujillo. Departamento de Estudios Económicos.

La **tasa de morosidad** presentó un nivel 4,6 por ciento en julio, mayor en 0,5 puntos porcentuales respecto a similar mes de 2014. La tasa de morosidad de las instituciones no bancarias (6,0 por ciento) se redujo en 0,2 puntos porcentuales; por el contrario, de la banca múltiple (4,3 por ciento), aumentó en 0,6 puntos porcentuales. En tanto, la morosidad registrada en el Banco de la Nación (0,9 por ciento) aumentó en 0,2 puntos porcentuales.

La Libertad: Evolución del crédito

(Var.% respecto a similar mes del año anterior)

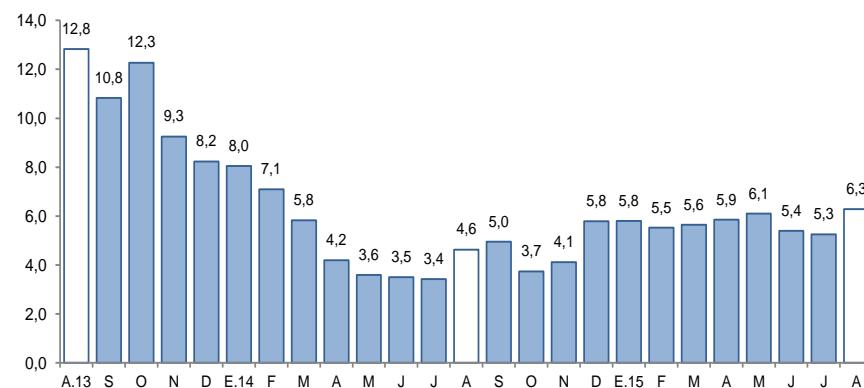

Fuente: Superintendencia de Banca, Seguros y AFP (SBS).

La Libertad: Tasa de morosidad ^{1/}

(Porcentaje)

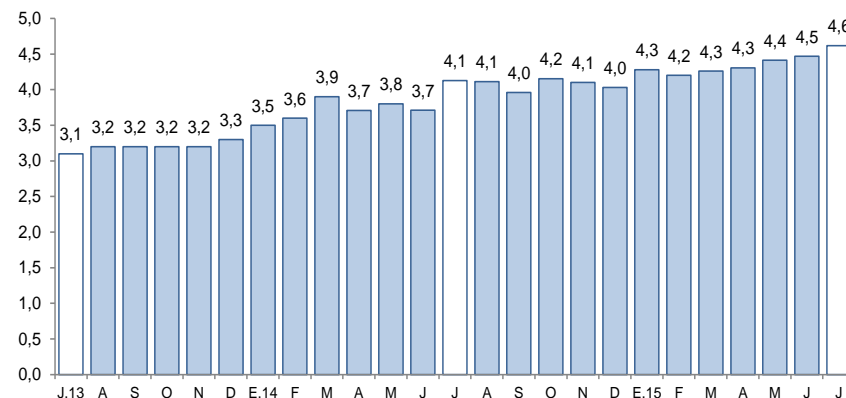

1/ Morosidad = (créditos vencidos + créditos en cobranza judicial) / colocaciones brutas.

Fuente: Superintendencia de Banca, Seguros y AFP (SBS).

Los depósitos en las instituciones financieras de La Libertad a agosto (S/. 4 861 millones) presentó un aumento interanual de 4,0 por ciento, por encima del registrado en similar mes del año anterior (3,1 por ciento).

La Libertad: Depósitos

(Saldos a fin de periodo en millones de nuevos soles)

Instituciones	Agosto			
	2014	2015	Estructura %	Var. %
Banco de la Nación	733	668	13,7	-8,9
Banca Múltiple	2 819	3 075	63,3	9,1
Instituciones No Bancarias	1 124	1 118	23,0	-0,5
Cajas Municipales	869	886	18,2	2,0
Cajas Rurales	18	15	0,3	-14,5
Empresas Financieras	237	216	4,5	-8,8
TOTAL ^{1/}	4 676	4 861	100,0	4,0
Depósitos a la vista	1 234	1 154	23,7	-6,5
Depósitos de ahorro	1 684	1 858	38,2	10,3
Depósitos a plazo	1 757	1 850	38,0	5,2
En M/N	3 495	3 551	73,1	1,6
En M/E	1 181	1 310	26,9	10,9

1/ Debido al redondeo de los datos parciales, los totales pueden diferir de la suma de las partes.

Fuente: Superintendencia de Banca, Seguros y AFP (SBS).

Elaboración: BCRP, Sucursal Trujillo. Departamento de Estudios Económicos.

- Según **tipo de institución**, los depósitos en la banca múltiple aumentaron en 9,1 por ciento, mientras que en las instituciones no bancarias se contrajeron en 0,5 por ciento. El saldo de los depósitos en el Banco de la Nación disminuyó en 8,9 por ciento interanual.
- En cuanto al **tipo de moneda**, los depósitos en moneda extranjera aumentaron 10,9 por ciento y en moneda nacional, 1,6 por ciento. El coeficiente de dolarización de los depósitos en agosto fue de 26,9 por ciento, mayor en 1,6 puntos porcentuales respecto al registrado en similar mes de 2014.

La Libertad: Evolución de los depósitos

(Var.% respecto a similar mes del año anterior)

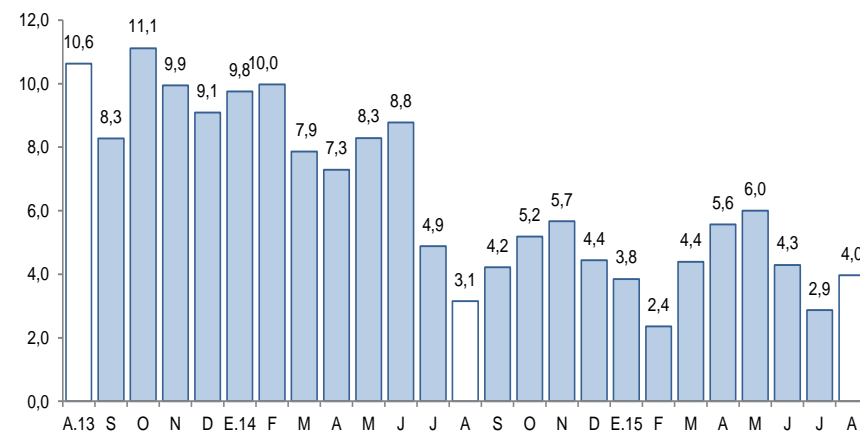

Fuente: Superintendencia de Banca, Seguros y AFP (SBS).

La inversión pública de los tres niveles de gobierno en La Libertad ascendió a S/. 144 millones en agosto, 27,3 por ciento superior, en términos reales, frente a la registrada en similar mes de 2014.

La Libertad: Inversión pública ^{1/} (En millones de nuevos soles)

Niveles de gobierno	Agosto			Enero - Agosto		
	2014	2015	Var. % real	2014	2015	Var. % real
Gobierno Nacional	33	18	-48,4	217	238	5,3
Gobierno Regional	12	90	610,4	161	292	74,7
Gobiernos locales	63	36	-45,5	475	276	-44,1
Total	109	144	27,3	853	806	-8,5

1/ Información actualizada al 31 de agosto de 2015.

2/ Adquisición de activos no financieros.

Fuente: Ministerio de Economía y Finanzas (MEF).

Elaboración: BCRP, Sucursal Trujillo. Departamento de Estudios Económicos.

La Libertad: Evolución de la inversión pública (Var. % real respecto a similar mes del año anterior)

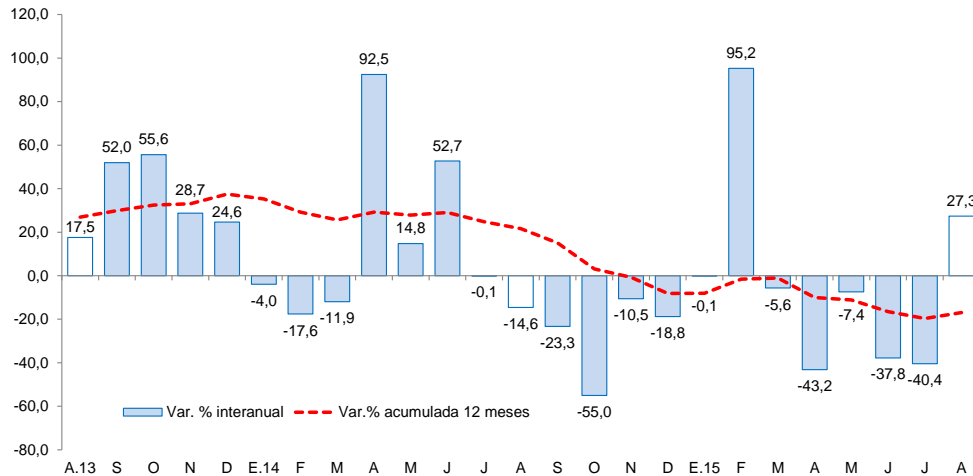

Fuente: Ministerio de Economía y Finanzas (MEF).

Los principales proyectos ejecutados por los tres niveles de gobierno en el mes fueron:

Gobierno Nacional

- Rehabilitación de la carretera Panamericana Norte tramo km. 557 + 000 al km. 886 + 600 (S/. 6,0 millones).
- Estudios de pre-inversión (S/. 1,3 millones).
- Mejoramiento de la infraestructura de los canales de riego para el servicio de agua en los anexos Luchacpampa, Chacaron y El Batán, C.P. rural Cayanchal - distrito de Charat - provincia de Otuzco (S/. 1,2 millones).

Gobierno Regional

- Proyecto Chavimochic III etapa (S/. 75,2 millones).
- Fortalecimiento de la capacidad resolutoria para atención integral de salud del Hospital César Vallejo Mendoza como establecimiento de salud de categoría II-1, provincia de Santiago de Chuco (S/. 5,5 millones).
- Construcción de la carretera Calemar - Abra el Naranjillo (S/. 1,5 millones).

Gobiernos locales

- Mejoramiento de los servicios comunales multiusos en la localidad de Pías, provincia de Pataz (S/. 2,9 millones).
- Mejoramiento y ampliación de las redes de distribución y conexiones domiciliarias de la localidad de Tayabamba, provincia de Pataz (S/. 1,6 millones).
- Mejoramiento de la infraestructura y equipamiento de la I.E. Santa Rosa en el C.P. Santa Rosa, distrito de Pueblo Nuevo, provincia de Chepén (S/. 1,4 millones).