



BANCO CENTRAL DE RESERVA DEL PERÚ

La Libertad: Síntesis de Actividad Económica - Mayo 2015 -

Departamento de Estudios Económicos
Sucursal Trujillo

Jueves 24 de julio de 2015

El Banco Central de Reserva del Perú (BCRP) ha considerado presentar un conjunto de indicadores sectoriales de actividad económica con la finalidad de poder realizar el seguimiento del desempeño de la economía departamental. Para el sector real, se ha utilizado el Valor Bruto de Producción a precios del año 2007 para los sectores disponibles. Cabe señalar que a partir de enero 2014, el Instituto Nacional de Estadística (INEI) ha realizado el cambio de año base (de 1994 a 2007) para la construcción del Producto Bruto Interno (PBI) nacional, estando en elaboración la desagregación departamental. En la medida que se publique referida información, el BCRP volvería a elaborar para cada departamento un indicador agregado de actividad económica.

En esta presentación, los saldos de créditos y depósitos en moneda extranjera se valúan al tipo de cambio constante de diciembre de 2014 (S/. 2,98 por dólar), a fin de aislar el efecto de la valuación cambiaria sobre los saldos en moneda extranjera.

El sector minería registró un crecimiento de 13,4 por ciento interanual, así como también el sector agropecuario creció 5,9 por ciento interanual. No obstante, el sector pesca cayó 86,6 por ciento interanual.

Actividad Primaria

- La **actividad agropecuaria** creció en mayo 5,9 por ciento interanual, por la mayor producción agrícola (6,2 por ciento) y pecuaria (5,2 por ciento). Sin embargo, en lo que va del año, el sector acumula una caída de 1,3 por ciento.
- La **actividad pesquera** registró en mayo una caída de 86,6 por ciento interanual. En lo que va del año, el sector presentó un crecimiento de 78,6 por ciento.
- La **producción minera** creció 13,4 por ciento interanual en mayo, generado principalmente por la mayor extracción de oro (15,2 por ciento) y plata (3,8 por ciento), con lo cual acumuló un crecimiento de 14,5 por ciento interanual entre enero y mayo de 2015.

La Libertad: Evolución de la producción agropecuaria ^{1/}
(Var.% real respecto a similar mes del año anterior)

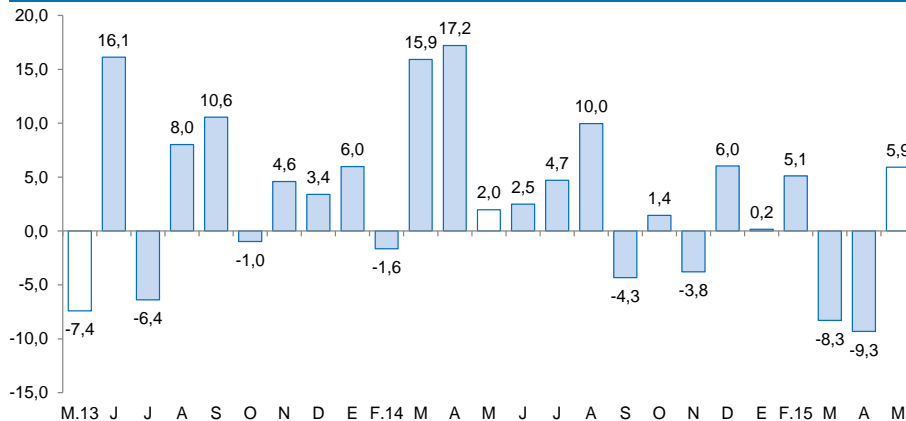

^{1/} A precios de 2007
Fuente: MINAGRI

La Libertad: Evolución de la producción minera ^{1/}
(Var.% real respecto a similar mes del año anterior)

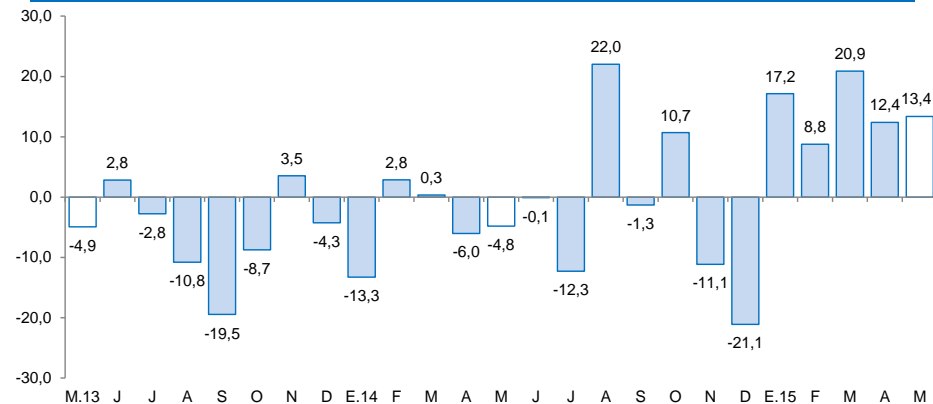

^{1/} A precios de 2007
Fuente: MINEM

En lo que respecta a otros indicadores de actividad económica, mantuvieron registros positivos el empleo formal urbano, crédito total, crédito de consumo y crédito hipotecario.

La Libertad: Otros indicadores de actividad económica

(Variación % respecto a similar mes del año anterior)

| | Dic.14 | Ene.15 | Feb.15 | Mar.15 | Abr.15 | May.15 |
|---|---------|---------|--------|---------|---------|---------|
| Producción industrial ^{1/} | ↓ -16,5 | ↓ -16,1 | ↓ -5,3 | ↓ -3,0 | ↑ 12,6 | ↓ -10,0 |
| Despacho de cemento ^{1/} | ↑ 4,0 | ↓ -3,8 | ↓ -2,4 | ↑ 4,3 | ↓ -2,5 | ↓ -7,4 |
| Arribos a los establecimientos de hospedaje | ↓ -9,2 | ↑ 9,5 | ↓ -0,6 | ↓ -3,1 | ↓ -6,2 | ↓ -2,9 |
| Empleo formal urbano ^{2/} | ↑ 5,4 | ↑ 5,1 | ↑ 6,2 | ↑ 5,4 | ↑ 4,6 | ↑ 6,0 |
| Exportaciones | ↓ -2,7 | ↓ -19,0 | ↑ 23,5 | ↓ -26,9 | ↑ 10,4 | ↓ -16,9 |
| Crédito total | ↑ 5,8 | ↑ 5,8 | ↑ 5,5 | ↑ 5,6 | ↑ 5,9 | ↑ 6,1 |
| Crédito de consumo | ↑ 10,2 | ↑ 10,9 | ↑ 11,0 | ↑ 8,9 | ↑ 9,7 | ↑ 6,4 |
| Crédito hipotecario | ↑ 10,6 | ↑ 10,8 | ↑ 10,2 | ↑ 10,2 | ↑ 9,5 | ↑ 9,6 |
| Inversión pública ^{1/} | ↓ -18,3 | ↓ -0,1 | ↑ 95,2 | ↓ -5,6 | ↓ -43,2 | ↓ -7,4 |

1/ En términos reales.

2/ En empresas de 10 y más trabajadores localizadas en la ciudad de Trujillo.

Fuentes: BCRP - Sucursal Trujillo, MINCETUR, SUNAT, MTPE, SBS y MEF.

La actividad agropecuaria creció en mayo 5,9 por ciento interanual, principalmente por la mayor producción de maíz amarillo duro y arroz cáscara. Sin embargo, entre enero y mayo el sector acumuló una caída de 1,3 por ciento.

La Libertad: Producción de principales productos agropecuarios ^{1/}

(Miles de toneladas)

| | Estructura Porcentual 2013 ^{2/} | Mayo | | | | Enero - Mayo | | | |
|---|--|-------|-------|------------|-------------------|--------------|---------|-------------|-------------------|
| | | 2014 | 2015 | Var.% | Contribución % | 2014 | 2015 | Var.% | Contribución % |
| AGRÍCOLA | 59,3 | | | 6,2 | 4,4 | | | -4,7 | -2,8 |
| Orientada al mercado externo y agroindustria ^{2/} | 36,5 | | | 2,0 | 0,5 | | | -0,4 | -0,1 |
| Espárrago | 16,2 | 13,8 | 13,9 | 0,3 | 0,0 | 75,2 | 77,1 | 2,5 | 0,4 |
| Caña de azúcar | 8,8 | 447,5 | 309,2 | -30,9 | -1,9 | 2 420,6 | 2 175,4 | -10,1 | -0,9 |
| Maíz amarillo duro | 5,3 | 19,5 | 32,9 | 68,6 | 2,0 | 51,4 | 62,0 | 20,8 | 0,4 |
| Palta | 2,4 | 19,7 | 23,1 | 17,0 | 0,9 | 46,3 | 48,3 | 4,4 | 0,1 |
| Uva | 1,6 | 3,4 | 3,5 | 2,2 | 0,0 | 19,1 | 19,4 | 1,6 | 0,0 |
| Alcachofa | 0,9 | 0,0 | 0,0 | 0,0 | 0,0 | 0,2 | 0,0 | -100,0 | 0,0 |
| Algodón rama | 0,4 | 0,0 | 0,0 | 0,0 | 0,0 | 0,0 | 0,0 | 0,0 | 0,0 |
| Páprika | 0,9 | 0,5 | 0,1 | -84,4 | -0,6 | 1,9 | 1,4 | -26,0 | -0,2 |
| Orientada al mercado interno ^{2/} | 22,8 | | | 8,7 | 3,8 | | | -9,4 | -2,7 |
| Arroz cáscara | 8,3 | 162,5 | 180,9 | 11,3 | 3,5 | 290,3 | 245,8 | -15,3 | -2,3 |
| Papa | 5,1 | 81,3 | 83,8 | 3,1 | 0,3 | 287,8 | 276,4 | -3,9 | -0,3 |
| Trigo | 1,4 | 0,0 | 0,0 | 0,0 | 0,0 | 0,0 | 0,0 | -100,0 | 0,0 |
| Cebada grano | 0,9 | 0,0 | 0,0 | 0,0 | 0,0 | 0,0 | 0,0 | 0,0 | 0,0 |
| Alfalfa | 0,7 | 16,0 | 16,0 | 0,0 | 0,0 | 84,6 | 85,3 | 0,8 | 0,0 |
| Maíz amiláceo | 0,6 | 1,6 | 1,3 | -21,0 | -0,1 | 2,0 | 1,8 | -9,9 | 0,0 |
| Cebolla | 0,5 | 1,5 | 2,5 | 61,0 | 0,1 | 8,6 | 12,7 | 48,2 | 0,1 |
| Piña | 0,3 | 1,7 | 1,7 | 1,9 | 0,0 | 12,5 | 12,3 | -1,2 | 0,0 |
| PECUARIA | 40,7 | | | 5,2 | 1,5 | | | 3,8 | 1,5 |
| Carne de ave ^{3/} | 28,8 | 20,1 | 21,2 | 5,7 | 1,2 | 100,6 | 104,9 | 4,3 | 1,2 |
| Huevo | 5,2 | 4,9 | 5,3 | 8,1 | 0,3 | 25,3 | 26,1 | 3,3 | 0,2 |
| Leche | 2,7 | 9,7 | 9,8 | 0,5 | 0,0 | 47,5 | 48,1 | 1,4 | 0,0 |
| Carne de vacuno ^{3/} | 1,6 | 0,5 | 0,6 | 3,1 | 0,0 | 2,8 | 2,8 | 3,2 | 0,0 |
| SECTOR AGROPECUARIO | 100,0 | | | 5,9 | 5,9 | | | -1,3 | -1,3 |

Nota: Debido al redondeo de los datos parciales, los totales pueden diferir de la suma de las partes.

1/ Cifras preliminares.

2/ A precios de 2007.

3/ Peso neto.

Fuente: Ministerio de Agricultura y Riego.

Elaboración: BCRP, Sucursal Trujillo. Departamento de Estudios Económicos.

- La **producción agrícola** creció en mayo 6,2 por ciento interanual, como resultado de la mayor producción de los cultivos orientados al mercado interno (8,7 por ciento) y mercado externo y agroindustria (2,0 por ciento). En el primer grupo se debió, principalmente, a la mayor producción de arroz cáscara (11,3 por ciento), por un retraso en la campaña de siembra, lo cual incidió en la mayor superficie cosechada del mes. En el segundo grupo, el crecimiento del mes fue generado, principalmente, por la mayor producción de maíz amarillo duro (68,6 por ciento) y palto (17,0 por ciento), que debieron su crecimiento a mayores áreas cosechadas y mejores rendimientos en campo.
- La **actividad pecuaria** creció 5,2 por ciento interanual por la mayor producción de huevo (8,1 por ciento), carne de ave (5,7 por ciento) y carne de vacuno (3,1 por ciento), principalmente.

La pesca registró una caída de 86,6 por ciento en mayo, respecto a igual mes de 2014 porque no se registró desembarque de anchoveta. En lo que va del año, el sector presentó un crecimiento de 78,6 por ciento.

La Libertad: Producción pesquera ^{1/}

(En Tm)

| | Mayo | | | Enero - Mayo | | |
|---------------------------------|---------------|------------|---------------------|---------------|----------------|---------------------|
| | 2014 | 2015 | Var.% ^{2/} | 2014 | 2015 | Var.% ^{2/} |
| Consumo Humano Directo | 635 | 443 | -30,3 | 6 960 | 3 287 | -52,8 |
| . Fresco | 635 | 443 | -30,3 | 6 960 | 3 287 | -52,8 |
| Consumo Humano Indirecto | 16 213 | 0 | -100,0 | 94 550 | 224 623 | 137,6 |
| . Anchoveta | 16 213 | 0 | -100,0 | 94 550 | 224 623 | 137,6 |
| . Otras Especies | 0 | 0 | 0,0 | 0 | 0 | 0,0 |
| SECTOR PESCA | | | -86,6 | | | 78,6 |

1/ Cifras preliminares.

2/ Variación a precios de 2007.

Fuente: Ministerio de la Producción.

Elaboración: BCRP, Sucursal Trujillo. Departamento de Estudios Económicos.

Cotización de la harina de pescado

(US\$/tonelada - Hamburgo)

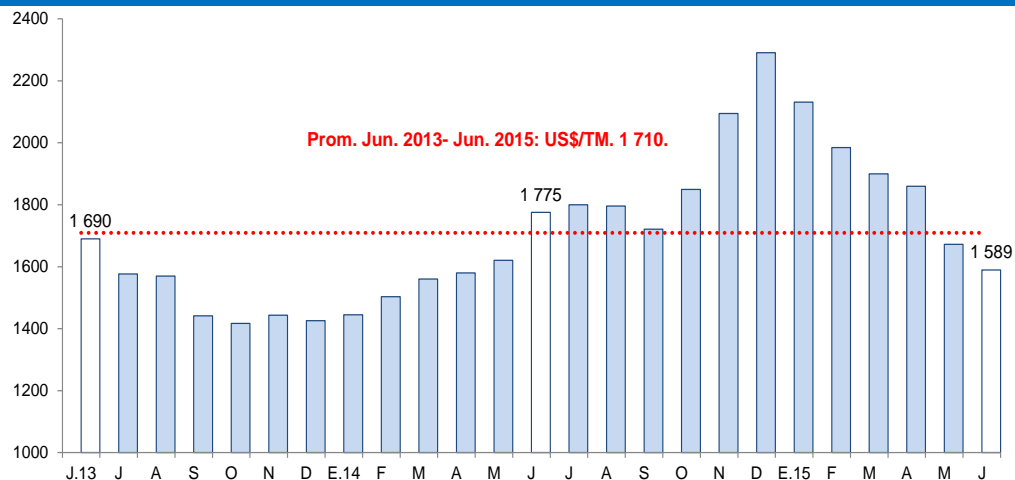

Fuente: Reuters y Bloomberg.

- La **actividad pesquera** registró en mayo una caída de 86,6 por ciento al compararla con análogo mes de 2014. Este comportamiento se explica, de un lado, a que en el mes no se registró desembarque de anchoveta; y, de otro lado, por los bajos niveles de pesca de diversas especies para el consumo humano directo en estado fresco (30,3 por ciento), principalmente, pota (disminuyó de 329,0 Tm. a 3,5 Tm.).
- Con relación a la **temperatura superficial del mar (TSM)** en el litoral de La Libertad, medida por IMARPE, registró en mayo de 2015 un valor promedio de 21,1°C, ubicándose a 3,4,9°C por encima (anomalía positiva) de su histórico normal (17,71°C), lo cual responde al arribo de masas de aguas cálidas (onda Kelvin). Cabe señalar que en igual mes de 2014, la TSM fue de 20,8°C, reportando una anomalía positiva de 3,1°C, es decir mayor a su patrón histórico.
- El precio promedio de la **harina de pescado** en junio (US\$ 1 589 por tonelada) fue menor en 4,9 por ciento con respecto al mes anterior. Sin embargo, frente a junio de 2014, la cotización promedio fue menor en 10,46 por ciento.



La producción minera creció 13,4 por ciento interanual en mayo, generado principalmente por la mayor extracción de oro (15,2 por ciento) y plata (3,8 por ciento), con lo cual acumuló un crecimiento de 14,5 por ciento interanual entre enero y mayo de 2015.

La Libertad: Producción Minera ^{1/}

(Var. % real respecto al mismo periodo del año anterior)

| | Estructura Porcentual 2013 ^{2/} | Mayo | | | Enero - Mayo | | |
|-------------------------------------|--|---------|-------------|-------------------|--------------|-------------|-------------------|
| | | 2015 | Var. % | Contribución % | 2015 | Var. % | Contribución % |
| Oro (Onzas troy) | 94,8 | 132 715 | 15,2 | 14,4 | 665 248 | 15,8 | 15,0 |
| Plata (Onzas troy) | 2,6 | 184 245 | 3,8 | 0,1 | 892 350 | 2,8 | 0,1 |
| Zinc (TMF) | 1,3 | 245 | -43,5 | -0,5 | 1 463 | -26,2 | -0,3 |
| Plomo (TMF) | 0,3 | 93 | -39,2 | -0,1 | 521 | -17,7 | 0,0 |
| Cobre (TMF) | 0,1 | 95 | -45,8 | -0,5 | 567 | -21,7 | -0,2 |
| SECTOR MINERÍA ^{2/} | 100,0 | | 13,4 | 13,4 | | 14,5 | 14,5 |

^{1/} Cifras preliminares.

^{2/} A precios de 2007

Fuente: Ministerio de Energía y Minas.

Elaboración: BCRP, Sucursal Trujillo. Departamento de Estudios Económicos.

- El crecimiento interanual de la **producción de oro** en el mes (15,2 por ciento) reflejó, básicamente, la mayor extracción registrada en las unidades operadas por las empresas Barrick Misquichilca (63,1 por ciento), explicado por la mayor eficiencia en su unidad Acumulación Alto Chicama; Consorcio Minero Horizonte (4,7 por ciento) por el mayor rendimiento de su unidad Los Zambos; y La Arena (3,2 por ciento).
- El **precio promedio del oro** en junio fue US\$ 1 182 por onza troy, nivel menor en 1,5 por ciento, con respecto a mayo. La caída del precio se sustentó en una menor demanda física proveniente de China y mayores ventas netas de los fondos de inversión respaldados en oro (ETF).

La Libertad: Evolución de la producción minera ^{1/}

(Var. % real respecto a similar mes del año anterior)

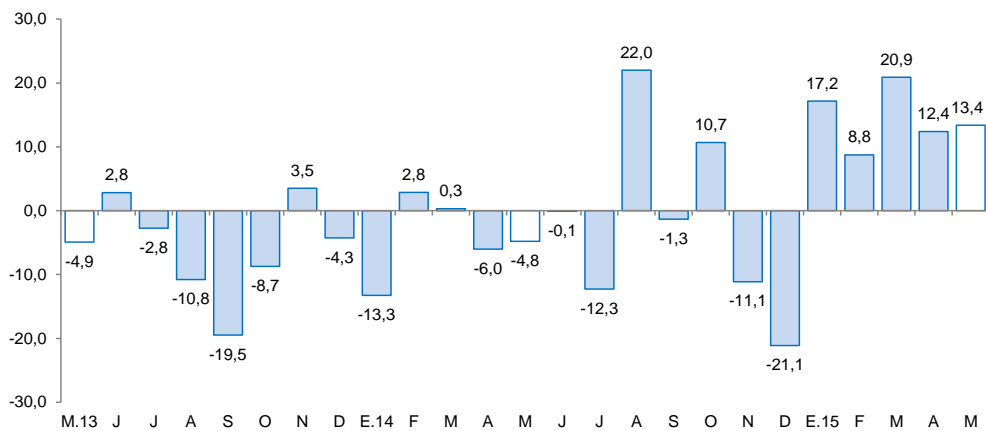

^{1/} A precios de 2007

Fuente: MINEM

Cotización internacional de oro

(US\$/oz.tr. promedio mensual – London Metal Exchange)

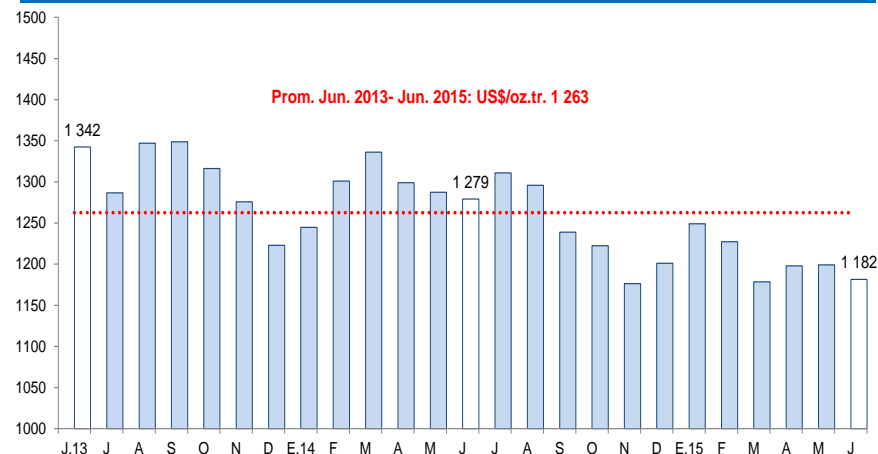

Fuente: Bloomberg.

La actividad manufacturera cayó 10,0 por ciento interanual en mayo, impulsado principalmente por la menor producción de azúcar. Entre enero y mayo, el sector mantuvo su caída en 4,6 por ciento interanual.

La Libertad: Producción manufacturera ^{1/} (Variación % real respecto al mismo periodo del año anterior)

| Ramras de actividad | Estructura porcentual 2013 ^{2/} | Mayo | | Enero - Mayo | |
|---|--|--------------|----------------------------|--------------|----------------------------|
| | | Var.% | Contribución ^{3/} | Var.% | Contribución ^{3/} |
| MANUFACTURA PRIMARIA | 28,0 | -39,1 | -10,3 | -1,2 | -0,3 |
| Productos cármicos | 1,1 | 15,8 | 0,2 | 11,2 | 0,1 |
| Harina y aceite de pescado | 5,5 | -100,0 | -1,5 | 119,5 | 2,1 |
| Azúcar | 21,3 | -38,5 | -9,1 | -11,2 | -2,5 |
| MANUFACTURA NO PRIMARIA | 72,0 | 0,4 | 0,3 | -5,7 | -4,2 |
| Alimentos y bebidas | 47,3 | 5,1 | 2,4 | -3,6 | -1,8 |
| Conservación de frutas y hortalizas | 13,7 | -11,6 | -1,1 | -22,7 | -3,5 |
| Productos lácteos | 0,7 | -10,1 | -0,1 | -6,6 | 0,0 |
| Harina de trigo | 3,2 | -11,6 | -0,4 | -11,0 | -0,3 |
| Sémola de trigo | 0,1 | 4,8 | 0,0 | 14,3 | 0,0 |
| Alimentos para animales | 13,3 | 1,2 | 0,2 | 1,4 | 0,2 |
| Galletas | 3,4 | 5,8 | 0,2 | -3,0 | -0,1 |
| Chocolate | 0,0 | -18,3 | 0,0 | -3,4 | 0,0 |
| Alcohol etílico | 2,9 | -58,2 | -1,8 | -22,9 | -0,7 |
| Ron y otras bebidas | 0,8 | 35,8 | 0,3 | 7,8 | 0,1 |
| Bebidas gaseosas | 9,3 | 53,2 | 5,0 | 25,9 | 2,6 |
| Fabricación productos textiles | 1,6 | -4,9 | -0,1 | 6,9 | 0,1 |
| Hilados de algodón | 1,6 | -4,9 | -0,1 | 6,9 | 0,1 |
| Curtido y adobo de cueros, calzado | 1,0 | -28,4 | -0,3 | -0,1 | 0,0 |
| Productos de madera y otros | 2,9 | -12,8 | -0,5 | -15,6 | -0,6 |
| Tableros aglomerados | 2,9 | -12,8 | -0,5 | -15,6 | -0,6 |
| Papel y productos de papel | 3,0 | -23,8 | -0,8 | -27,5 | -0,9 |
| Papel y cartón | 3,0 | -23,8 | -0,8 | -27,5 | -0,9 |
| Actividades de edición e impresión | 0,2 | 4,1 | 0,0 | -1,1 | 0,0 |
| Productos de plástico | 1,7 | 15,0 | 0,3 | -4,8 | -0,1 |
| Sacos de polipropileno | 1,3 | 10,0 | 0,2 | -4,9 | -0,1 |
| Tela arpillera | 0,4 | 41,5 | 0,1 | -4,0 | 0,0 |
| Productos minerales no metálicos | 13,1 | -5,2 | -0,7 | -8,3 | -1,0 |
| Cemento | 13,1 | -5,2 | -0,7 | -8,3 | -1,0 |
| Vehículos automotores | 1,2 | 10,5 | 0,1 | 10,2 | 0,0 |
| Carrocerías | 1,2 | 10,5 | 0,1 | 10,2 | 0,1 |
| SECTOR MANUFACTURA | 100,0 | -10,0 | -10,0 | -4,6 | -4,6 |

^{1/} Cifras preliminares.

^{2/} A precios de 1994.

^{3/} En puntos porcentuales.

Fuente: Gerencia Regional de Agricultura y Riego, Ministerio de la Producción y empresas industriales.

Elaboración: BCRP, Sucursal Trujillo. Departamento de Estudios Económicos.

- El retroceso registrado en el mes de la **manufactura primaria** (-39,1 por ciento) se debió a los bajos niveles de producción de la industria azucarera (-38,5 por ciento), ocasionada por la paralización de la molienda tanto en Casa Grande (21 días) como en Cartavio (14 días) para efectuar labores de mantenimiento programado de sus ingenios. Por su parte, la industria de harina y aceite de pescado no registró producción por ausencia de su principal recurso (anchoveta).
- El **subsector no primario** creció moderadamente en mayo (0,4 por ciento interanual) ante el favorable desempeño de las industrias de productos de plástico (15,0 por ciento), carrocías (10,5 por ciento), alimentos y bebidas (5,1 por ciento) y actividades de edición e impresión (4,1 por ciento). El resto de ramas industriales mostraron negativas tasas de crecimiento: curtido y adobo de cueros (-28,4 por ciento), papel y cartón (-23,8 por ciento), productos de madera y otros (-12,8 por ciento), minerales no metálicos (5,2 por ciento) e hilados de algodón (-4,9 por ciento).

La Libertad: Evolución de la producción manufacturera no primaria (Variación % real respecto al mismo mes del año anterior)

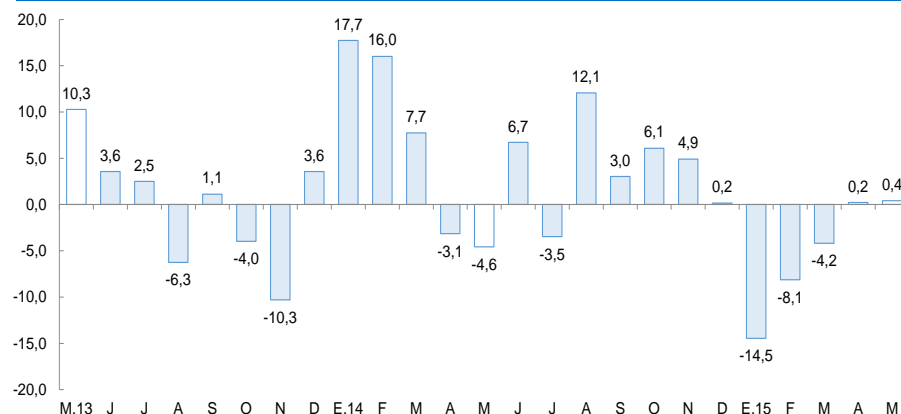

FUENTE: Gerencia Regional de Agricultura y Riego, Ministerio de la Producción y empresas industriales.

Los despachos de cemento mantuvieron su caída en 7,4 por ciento frente a igual mes de 2014; acumulando en lo que va del año una caída interanual de 2,4 por ciento.

La Libertad: Despachos de cemento (Var.% real respecto a similar mes del año anterior)

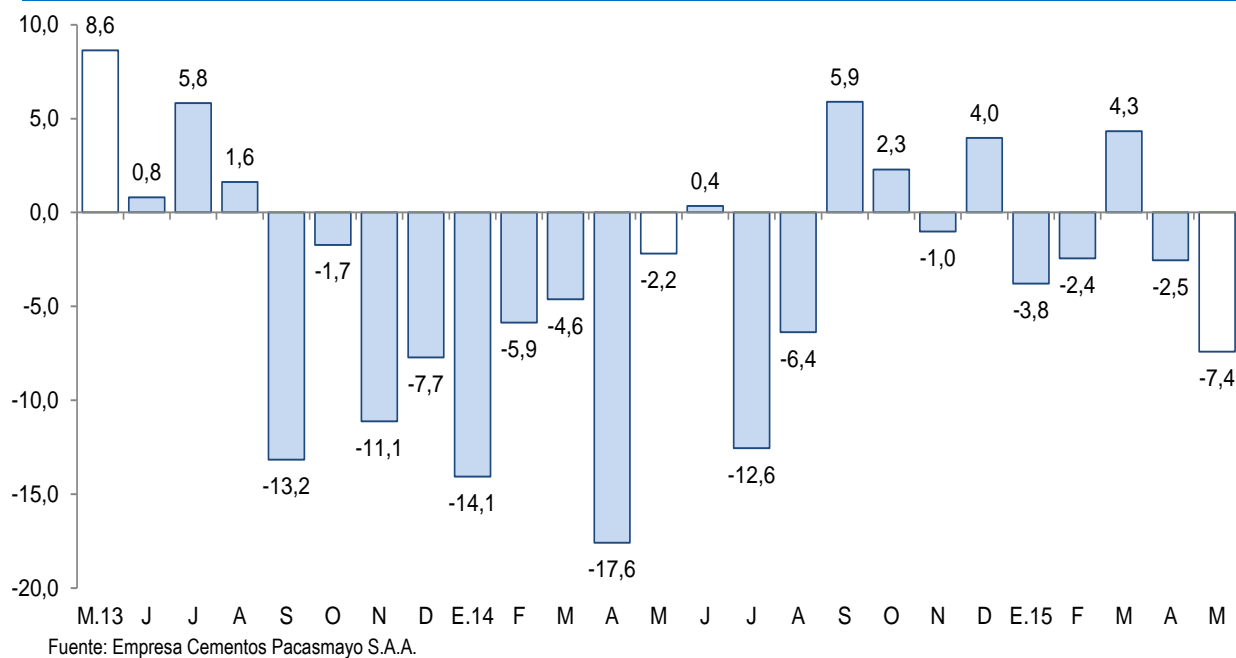

El empleo formal en las empresas de 10 y más trabajadores en la ciudad de Trujillo continúa registrando aumentos por doce meses consecutivos al crecer 6,0 por ciento en mayo, en términos interanuales.

Ciudad de Trujillo: Índice mensual de empleo en empresas privadas formales de 10 a más trabajadores 1/ (Octubre 2010 = 100)

| | Mayo | | | Enero - Mayo | | |
|---------------------------|--------------|--------------|------------|--------------|--------------|------------|
| | 2014 | 2015 | Var. % | 2014 | 2015 | Var. % |
| Extractiva ^{2/} | 122,2 | 118,1 | -3,3 | 119,2 | 115,7 | -2,9 |
| Industria manufacturera | 88,7 | 101,0 | 13,8 | 93,1 | 106,3 | 14,1 |
| Comercio | 113,8 | 111,8 | -1,7 | 113,0 | 111,0 | -1,7 |
| Transp., almac., y comun. | 123,4 | 124,9 | 1,2 | 123,5 | 123,0 | -0,4 |
| Servicios ^{3/} | 122,4 | 135,8 | 10,9 | 108,7 | 119,1 | 9,5 |
| Total | 112,6 | 119,4 | 6,0 | 108,5 | 114,4 | 5,5 |

Nota: La información corresponde al primer día de cada mes.

1/ Cifras preliminares.

2/ Conformada por las subramas agricultura, pesca y minería.

3/ Conformada por las subramas servicios prestados a empresas, restaurantes y hoteles, establecimientos financieros, enseñanza, servicios sociales y comunales; y electricidad, gas y agua.

Fuente: MTPE – Encuesta Nacional de Variación Mensual del Empleo (ENVME).

Elaboración: BCRP, Sucursal Trujillo. Departamento de Estudios Económicos.

- El **empleo** en la ciudad de Trujillo en empresas privadas formales con 10 y más trabajadores, continúa registrando aumentos por doce meses consecutivos al crecer 6,0 por ciento en mayo, en términos interanuales. El aumento se generó en los sectores de industria manufacturera (13,8 por ciento), servicios (10,9 por ciento) y transportes, almacenes y comunicaciones (1,2 por ciento); mientras que los sectores extractivo y comercio cayeron -3,3 y -1,7 por ciento, respectivamente.
- Durante los primeros cinco meses del año, el empleo acumuló un aumento de 5,5 por ciento interanual, debido al desempeño positivo de los sectores de industria manufacturera (14,1 por ciento) y servicios (9,5 por ciento); no obstante, la contracción en los sectores extractivo (-2,9 por ciento), comercio (-1,7 por ciento) y transportes, almacenes y comunicaciones (-0,4 por ciento) frenó la expansión.

Ciudad de Trujillo: Evolución del empleo formal urbano (Var. % respecto a similar mes del año anterior)

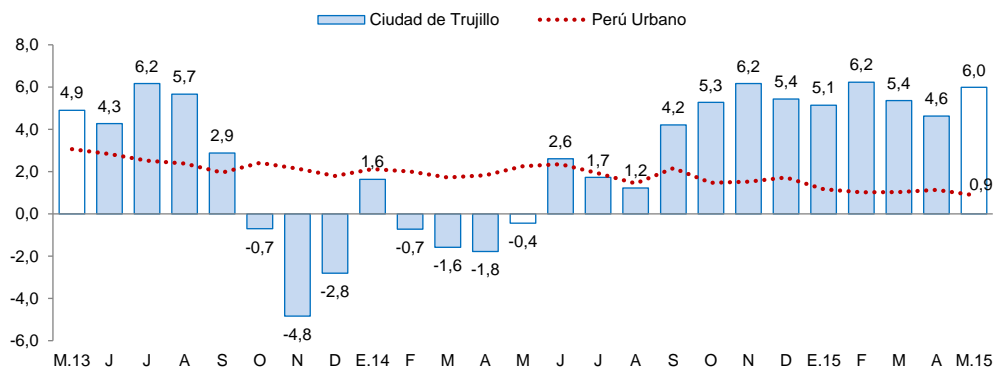

Fuente: MTPE.

Las exportaciones en el departamento de La Libertad sumaron US\$ 209 millones en mayo, con lo cual registraron una disminución de 16,9 por ciento, con relación a igual mes de 2014. Las exportaciones tradicionales y no tradicionales disminuyeron 14,0 por ciento y 24,3 por ciento, respectivamente.

La Libertad: Exportaciones por grupo de productos ^{1/}

(Valor FOB en millones de US\$)

| TIPO | Mayo | | | Enero - Mayo | | |
|-----------------------------------|------------|------------|--------------|--------------|--------------|---------------|
| | 2014 | 2015 | Var. % | 2014 | 2015 | Var % |
| PRODUCTOS TRADICIONALES | 180 | 155 | -14,0 | 870 | 778 | -10,6 |
| Pesqueros | 18 | 8 | -57,3 | 99 | 10 | -89,5 |
| Agrícolas | 0 | 1 | 264,4 | 23 | 8 | -64,5 |
| Mineros | 162 | 146 | -9,6 | 749 | 760 | 1,4 |
| PRODUCTOS NO TRADICIONALES | 72 | 54 | -24,3 | 250 | 252 | 0,5 |
| Agropecuarios | 62 | 51 | -17,2 | 224 | 225 | 0,0 |
| Textiles | 0 | 0 | -17,6 | 1 | 0 | -36,1 |
| Maderas y papeles | 0 | 0 | -99,5 | 0 | 0 | -4,7 |
| Químicos | 6 | 0 | -92,9 | 15 | 10 | -33,6 |
| Productos mineros no metálicos | 2 | 2 | -24,5 | 5 | 12 | 137,7 |
| Sidero - metalúrgico y joyería | 0 | 0 | - | 0 | 0 | -91,3 |
| Otros | 1 | 1 | -45,0 | 4 | 4 | 3,3 |
| OTROS 2/ | 0 | 0 | - | 0 | 0 | -100,0 |
| TOTAL EXPORTACIONES 3/ | 252 | 209 | -16,9 | 1 121 | 1 030 | -8,1 |

^{1/} Cifras preliminares.

^{2/} Comprende la venta de combustibles y alimentos a naves extranjeras y la reparación de bienes de capital.

^{3/} Debido al redondeo de los datos parciales, los totales pueden diferir de la suma de las partes.

Fuente: SUNAT.

Elaboración: BCRP. Sucursal Trujillo. Departamento de Estudios Económicos.

- Entre los principales **países de destino** de las exportaciones durante los cinco primeros meses del año, se encuentran: Suiza (38,5 por ciento), Canadá (28,1 por ciento) y Estados Unidos (6,8 por ciento). Para los dos primeros países, destaca la exportación de oro; mientras que para Estados Unidos, espárragos frescos.
- Por otra parte, con relación a las **exportaciones agropecuarias**, los principales países de destino son: Estados Unidos (26,4 por ciento), Ecuador (20,9 por ciento) y España (15,0 por ciento), respectivamente

- En las **exportaciones tradicionales** de mayo (US\$ 155 millones), la disminución obedece a las menores ventas de productos mineros (9,6 por ciento), en particular, oro (-10,2 por ciento), cuyo volumen embarcado cayó 3,5 por ciento.

- En cuanto a las **exportaciones no tradicionales** del mes (US\$ 54 millones), las ventas de productos agropecuarios disminuyeron 17,2 por ciento, explicado por las menores ventas de paltas frescas (-28,2 por ciento), alcachofas en conserva (-64,1 por ciento), demás hortalizas en conserva (-61,1 por ciento) y espárragos en conserva (-13,3 por ciento), que contrarrestaron los incrementos en alimentos para animales (43,1 por ciento) y espárragos frescos (38,7 por ciento).

El saldo del crédito en La Libertad (S/. 7 175 millones) registró una tasa de crecimiento de 6,1 por ciento en mayo del presente año, su mayor tasa registrada en quince meses.

La Libertad: Crédito

(Saldos a fin de periodo en millones de nuevos soles)

| Instituciones | Mayo | | | |
|---|--------------|--------------|--------------|-------------|
| | 2014 | 2015 | Estructura % | Var. % |
| Banco de la Nación ^{1/} | 163 | 177 | 2,5 | 8,8 |
| Agrobanco ^{2/} | 46 | 56 | 0,8 | 20,9 |
| Banca Múltiple | 5 333 | 5 758 | 80,3 | 8,0 |
| Instituciones No Bancarias | 1 220 | 1 184 | 16,5 | -3,0 |
| Cajas Municipales | 606 | 709 | 9,9 | 17,0 |
| Cajas Rurales | 21 | 40 | 0,6 | 92,4 |
| Edpymes | 31 | 33 | 0,5 | 9,0 |
| Empresas Financieras | 563 | 402 | 5,6 | -28,7 |
| TOTAL ^{3/} | 6 762 | 7 175 | 100,0 | 6,1 |
| A Empresas | 4 044 | 4 242 | 59,1 | 4,9 |
| A Personas | 2 719 | 2 933 | 40,9 | 7,9 |
| Consumo | 1 450 | 1 542 | 21,5 | 6,4 |
| Hipotecario | 1 269 | 1 391 | 19,4 | 9,6 |
| En M/N | 4 913 | 5 669 | 79,0 | 15,4 |
| En M/E | 1 849 | 1 505 | 21,0 | -18,6 |

1/ Considera solo los créditos de consumo e hipotecario.

2/ No considera los créditos a las demás empresas del sistema financiero.

3/ Debido al redondeo de los datos parciales, los totales pueden diferir de la suma de las partes.

Fuente: Superintendencia de Banca, Seguros y AFP (SBS).

Elaboración: BCRP, Sucursal Trujillo. Departamento de Estudios Económicos.

La **tasa de morosidad** presentó un nivel 4,3 por ciento en abril, 0,6 puntos porcentuales más con respecto a similar mes de 2014. Las tasas de morosidad de las instituciones no bancarias y de la banca múltiple fueron de 6,0 por ciento y 4,0 por ciento, respectivamente. En tanto, el Banco de la Nación registró una cartera morosa de 0,7 por ciento.

La Libertad: Evolución del crédito

(Var.% respecto a similar mes del año anterior)

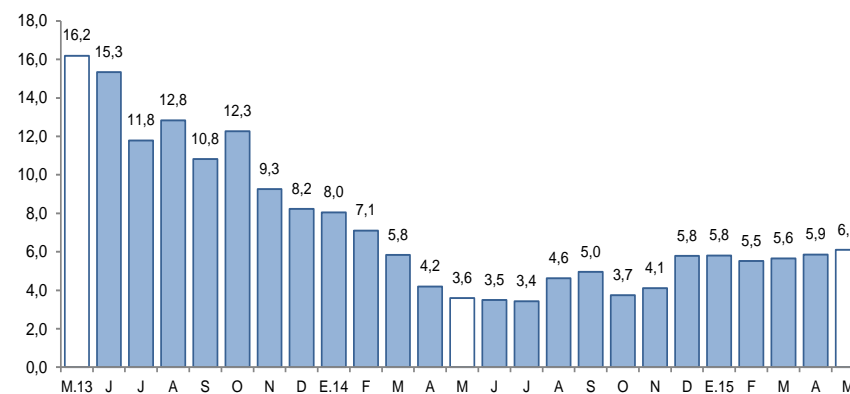

Fuente: Superintendencia de Banca, Seguros y AFP (SBS).

La Libertad: Tasa de morosidad ^{1/}

(Porcentaje)

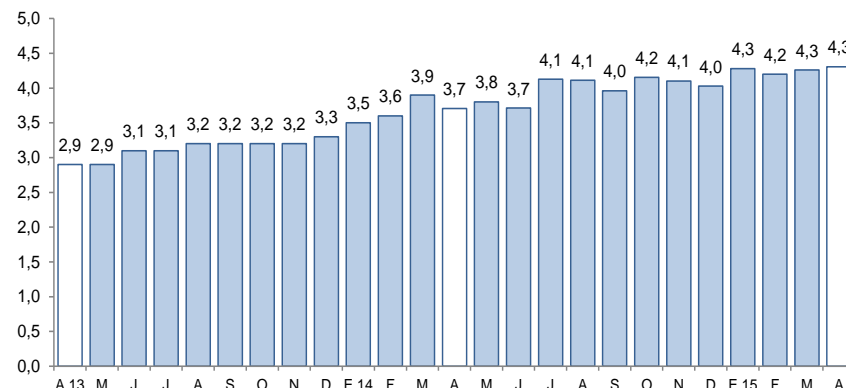

1/ Morosidad = (créditos vencidos + créditos en cobranza judicial) / colocaciones brutas.

Fuente: Superintendencia de Banca, Seguros y AFP (SBS).

Los depósitos en las instituciones financieras de La Libertad (S/. 4 907 millones) presentaron un aumento interanual de 6,0 por ciento en mayo, por debajo del crecimiento registrado en similar mes de 2014 (8,3 por ciento).

La Libertad: Depósitos

(Saldos a fin de periodo en millones de nuevos soles)

| Instituciones | Mayo | | | |
|-----------------------------------|--------------|--------------|--------------|--------------|
| | 2014 | 2015 | Estructura % | Var. % |
| Banco de la Nación | 741 | 655 | 13,3 | -11,6 |
| Banca Múltiple | 2 723 | 3 135 | 63,9 | 15,1 |
| Instituciones No Bancarias | 1 166 | 1 118 | 22,8 | -4,1 |
| Cajas Municipales | 868 | 878 | 17,9 | 1,2 |
| Cajas Rurales | 19 | 16 | 0,3 | -13,7 |
| Empresas Financieras | 279 | 223 | 4,5 | -20,0 |
| TOTAL ^{1/} | 4 629 | 4 907 | 100,0 | 6,0 |
| Depósitos a la vista | 1 168 | 1 226 | 25,0 | 4,9 |
| Depósitos de ahorro | 1 673 | 1 840 | 37,5 | 10,0 |
| Depósitos a plazo | 1 788 | 1 841 | 37,5 | 2,9 |
| En MN | 3 449 | 3 603 | 73,4 | 4,5 |
| En ME | 1 180 | 1 304 | 26,6 | 10,5 |

1/ Debido al redondeo de los datos parciales, los totales pueden diferir de la suma de las partes.

Fuente: Superintendencia de Banca, Seguros y AFP (SBS).

Elaboración: BCRP, Sucursal Trujillo. Departamento de Estudios Económicos.

La Libertad: Evolución de los depósitos

(Var.% respecto a similar mes del año anterior)

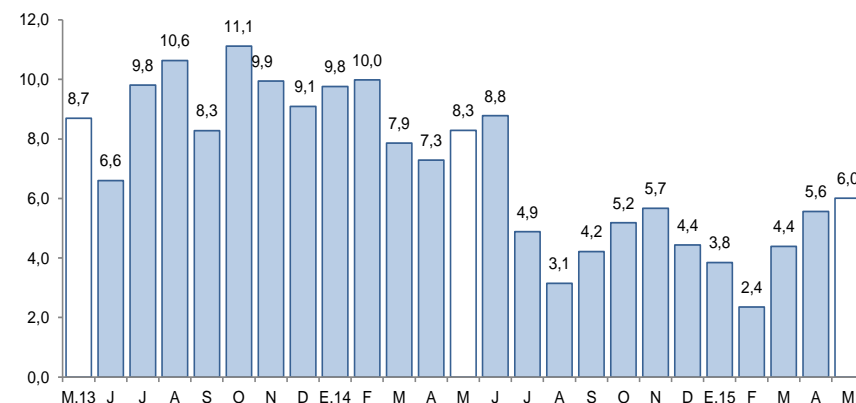

Fuente: Superintendencia de Banca, Seguros y AFP (SBS).

- Según **tipo de institución**, los depósitos en la banca múltiple, que cuentan con una participación del 63,9 por ciento en los depósitos totales, registraron un crecimiento interanual de 15,1 por ciento en mayo; mientras que en las instituciones no bancarias se contrajeron en 4,1 por ciento, debido a las menores captaciones de depósitos en las empresas financieras (-20,0 por ciento) y en las cajas rurales (-13,7 por ciento), que fueron atenuadas, en parte, por el aumento de los depósitos en las cajas municipales (1,2 por ciento). Por su parte, los depósitos en el Banco de la Nación, que concentran el 13,3 por ciento de los depósitos totales, cayeron en 11,6 por ciento.

La inversión pública de los tres niveles de gobierno en La Libertad ascendió a S/. 96 millones en mayo, 7,4 por ciento menos, en términos reales, frente a la registrada en similar mes de 2014.

La Libertad: Inversión pública ^{1/} (En millones de nuevos soles)

| Niveles de gobierno | Mayo | | | Enero - Mayo | | |
|---------------------|------------|-----------|-------------|--------------|------------|-------------|
| | 2014 | 2015 | Var. % real | 2014 | 2015 | Var. % real |
| Gobierno Nacional | 23 | 13 | -45,6 | 145 | 155 | 3,4 |
| Gobierno Regional | 10 | 50 | 376,6 | 47 | 184 | 276,7 |
| Gobiernos locales | 67 | 33 | -51,8 | 289 | 157 | -47,5 |
| Total | 100 | 96 | -7,4 | 482 | 497 | -0,5 |

1/ Información actualizada al 31 de mayo de 2015.

2/ Adquisición de activos no financieros.

Fuente: Ministerio de Economía y Finanzas (MEF).

Elaboración: BCRP, Sucursal Trujillo. Departamento de Estudios Económicos.

La Libertad: Evolución de la inversión pública (Var. % real respecto a similar mes del año anterior)

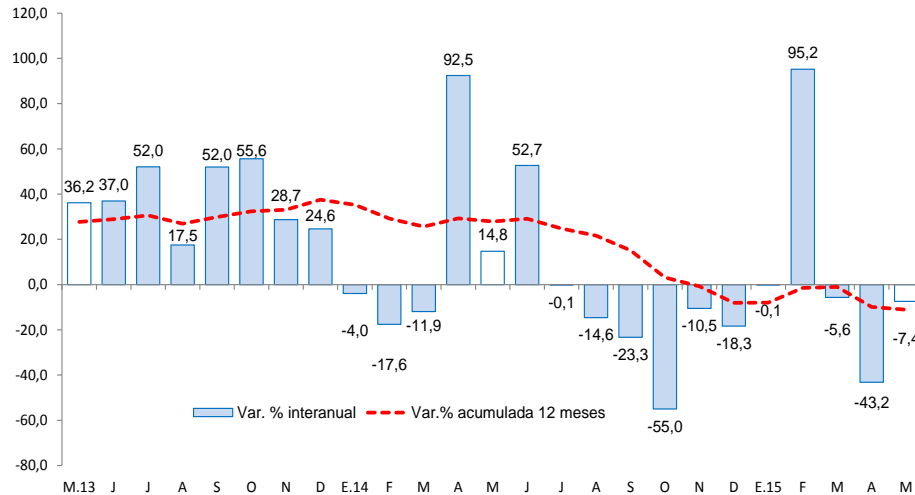

Fuente: Ministerio de Economía y Finanzas (MEF).

Los principales proyectos ejecutados por los tres niveles de gobierno en el mes fueron:

Gobierno Nacional

- Rehabilitación y remodelación de la infraestructura educativa y equipamiento de la I.E. José Andrés Rázuri - distrito de San Pedro de Lloc - provincia de Pacasmayo (S/. 4,3 millones).
- Rehabilitación del camino vecinal Santiago de Chuco - El Zuro - Calipuy (S/. 1,3 millones).
- Rehabilitación y remodelación de la infraestructura educativa y equipamiento de la I.E. César Abraham Vallejo Mendoza - distrito de Santiago de Chuco - provincia de Santiago de Chuco (S/. 1,3 millones).

Gobierno Regional

- Proyecto Chavimochic III Etapa (S/. 42,6 millones).
- Operación y mantenimiento (S/. 1,3 millones).
- Gestión de proyectos (S/. 1,3 millones).

Gobiernos locales

- Mejoramiento del servicio educativo en el nivel inicial, primaria y secundaria de la I.E. N° 80755 en el C.P. El Carmelo - distrito de Virú - provincia de Virú (S/. 2,2 millones).
- Mejoramiento de la infraestructura y equipamiento de la I.E. Santa Rosa en el C.P. Santa Rosa - distrito de Pueblo Nuevo - provincia de Chepén (S/. 1,5 millones).
- Instalación del servicio de agua potable y letrinas sanitarias en el C.P. de Ventanas y en los caseríos de Casaña, Chugurbamba y Querquerpampa - distrito de Sanagorán - provincia de Sánchez Carrión (S/. 1,5 millones).