



BANCO CENTRAL DE RESERVA DEL PERÚ

La Libertad: Síntesis de Actividad Económica - Febrero 2015 -

Departamento de Estudios Económicos
Sucursal Trujillo

Martes 28 de abril de 2015

El Banco Central de Reserva del Perú (BCRP) ha considerado presentar un conjunto de indicadores sectoriales de actividad económica con la finalidad de poder realizar el seguimiento del desempeño de la economía departamental. Para el sector real, se ha utilizado el Valor Bruto de Producción a precios del año 2007 para los sectores disponibles. Cabe señalar que a partir de enero 2014, el Instituto Nacional de Estadística (INEI) ha realizado el cambio de año base (de 1994 a 2007) para la construcción del Producto Bruto Interno (PBI) nacional, estando en elaboración la desagregación departamental. En la medida que se publique referida información, el BCRP volvería a elaborar para cada departamento un indicador agregado de actividad económica.

En esta presentación, los saldos de créditos y depósitos en moneda extranjera se valúan al tipo de cambio constante de diciembre de 2014 (S/. 2,98 por dólar), a fin de aislar el efecto de la valuación cambiaria sobre los saldos en moneda extranjera.

Los sectores minería y agropecuario mostraron desempeños favorables en febrero, al crecer 8,8 por ciento y 3,7 por ciento, respectivamente, frente a similar mes de 2014. No obstante, el sector pesca cayó 66,3 por ciento.

Actividad Primaria

- La **actividad agropecuaria** creció en febrero 3,7 por ciento interanual, por la mayor producción pecuaria (9,4 por ciento), la cual fue atenuada por la caída de la producción agrícola (-1,4 por ciento). Asimismo, el sector acumuló un incremento de 3,2 por ciento interanual en los dos primeros meses del año.
- La **actividad pesquera** cayó 66,3 por ciento interanual en el segundo mes de 2015, por la baja pesca de diversas especies para el consumo humano directo en estado fresco (-66,3 por ciento). En el primer bimestre la reducción fue de 91,0 por ciento.
- La **producción minera** aumentó 8,8 por ciento interanual en febrero, por la mayor producción de oro (9,4 por ciento) y plata (4,7 por ciento), con lo cual acumuló un crecimiento de 12,8 por ciento interanual en el primer bimestre de 2015.

La Libertad: Evolución de la producción agropecuaria ^{1/} (Var.% real respecto a similar mes del año anterior)

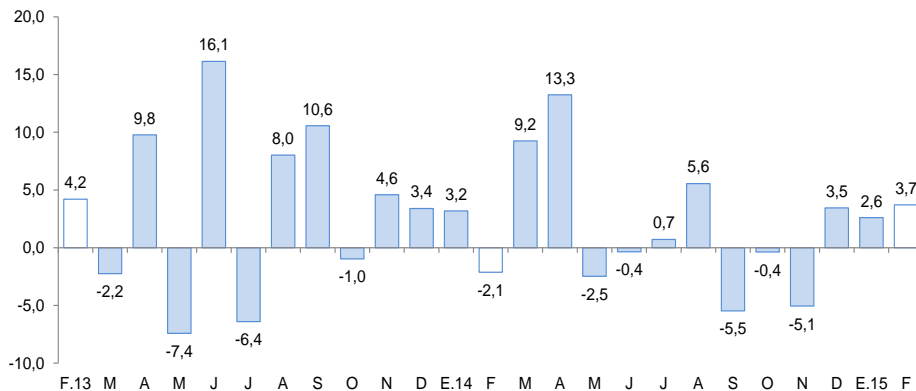

^{1/} A precios de 2007
Fuente: MINAGRI

La Libertad: Evolución de la producción minera ^{1/} (Var.% real respecto a similar mes del año anterior)

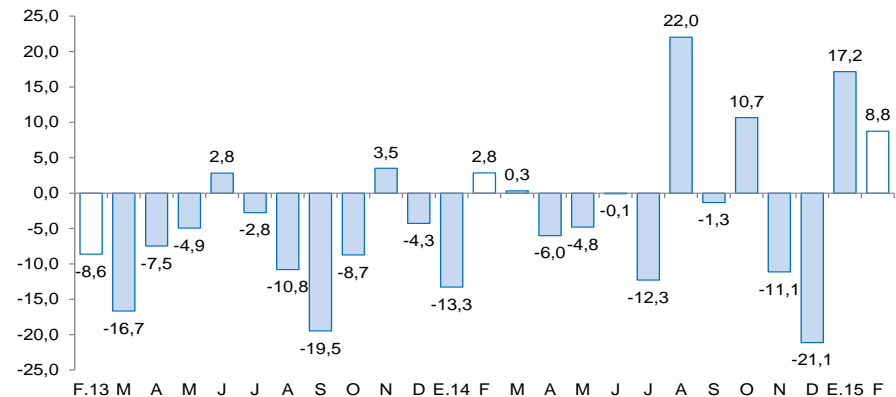

^{1/} A precios de 2007
Fuente: MINEM

Otros indicadores de actividad económica también reflejan desempeños heterogéneos

La Libertad: Otros indicadores de actividad económica

(Variación % respecto a similar mes del año anterior)

	Set.14	Oct.14	Nov.14	Dic.14	Ene.15	Feb.15
Producción industrial ^{1/}	↑ 4,8	↑ 5,1	↓ -8,9	↓ -16,0	↓ -17,3	↓ -5,9
Despacho de cemento ^{1/}	↑ 1,4	↓ -4,1	↓ -6,4	↓ -5,1	↓ -6,4	↓ -5,3
Arribos a los establecimientos de hospedaje	↓ -0,5	↓ -6,5	↑ 21,9	↓ -9,2	↑ 9,5	↓ -0,6
Exportaciones	↓ -12,5	↓ -3,1	↓ -10,0	↓ -2,7	↓ -28,1	↑ 21,4
Crédito total	↑ 5,0	↑ 3,7	↑ 4,1	↑ 5,8	↑ 5,8	↑ 5,5
Crédito de consumo	↑ 10,8	↑ 11,2	↑ 9,8	↑ 10,2	↑ 10,9	↑ 11,0
Crédito hipotecario	↑ 10,8	↑ 10,5	↑ 10,9	↑ 10,6	↑ 10,8	↑ 10,2
Inversión pública ^{1/}	↓ -23,3	↓ -55,0	↓ -10,5	↓ -14,7	↓ -0,1	↑ 95,2

1/ En términos reales.

2/ En empresas de 10 y más trabajadores localizadas en la ciudad de Trujillo.

Fuentes: BCRP - Sucursal Trujillo, MINCETUR, SUNAT, SBS y MEF.

La actividad agropecuaria creció en febrero 3,7 por ciento interanual, por la mayor producción de carne de ave, espárrago, caña de azúcar, cebolla y páprika. En el primer bimestre de 2015, el sector acumuló un crecimiento de 3,2 por ciento interanual.

La Libertad: Producción de principales productos agropecuarios ^{1/}

(Miles de toneladas)

	Estructura Porcentual 2013 ^{2/}	Febrero				Enero - Febrero			
		2014	2015	Var.%	Contribución %	2014	2015	Var.%	Contribución %
AGRÍCOLA	59,3			-1,4	-0,8			0,0	0,0
Orientada al mercado externo y agroindustria ^{2/}	36,5			4,2	1,5			2,9	1,0
Espárrago	16,2	15,6	16,6	6,0	1,1	27,5	29,6	7,6	1,3
Caña de azúcar	8,8	485,1	498,6	2,8	0,3	934,3	955,8	2,3	0,3
Maíz amarillo duro	5,3	6,9	6,5	-5,7	-0,1	14,5	11,8	-18,4	-0,4
Palta	2,4	1,0	1,0	2,9	0,0	1,8	1,9	1,8	0,0
Uva	1,6	4,1	4,1	1,8	0,0	7,9	7,9	-0,8	0,0
Alcachofa	0,9	0,0	0,0	0,0	0,0	0,2	0,0	-100,0	-0,1
Algodón rama	0,4	0,0	0,0	0,0	0,0	0,0	0,0	-	-
Páprika	0,9	0,2	0,2	15,8	0,1	0,6	0,5	-18,7	-0,1
Orientada al mercado interno ^{2/}	22,8			-12,8	-2,2			-6,6	-1,0
Arroz cáscara	8,3	8,9	5,2	-42,0	-1,2	10,0	6,4	-35,7	-0,6
Papa	5,1	46,7	40,4	-13,6	-1,1	70,8	61,4	-13,3	-0,9
Trigo	1,4	0,0	0,0	-100,0	0,0	0,0	0,0	-100,0	0,0
Cebada grano	0,9	0,0	0,0	0,0	0,0	0,0	0,0	-	-
Alfalfa	0,7	17,2	17,9	3,9	0,0	32,1	33,9	5,9	0,0
Maíz amiláceo	0,6	0,1	0,0	-100,0	0,0	0,1	0,0	-100,0	0,0
Cebolla	0,5	1,8	2,6	46,3	0,2	4,2	5,4	28,9	0,1
Piña	0,3	3,0	2,9	-0,4	0,0	5,8	8,0	37,3	0,2
Otros	5,0			-0,9	0,0			4,1	0,2
PECUARIA	40,7			9,4	4,5			6,2	3,3
Carne de ave ^{3/}	28,8	18,8	21,1	12,2	4,1	38,5	41,6	8,1	2,9
Huevo	5,2	5,1	5,0	-1,1	-0,1	10,1	10,0	-0,4	0,0
Leche	2,7	9,3	9,5	1,8	0,1	18,6	19,0	1,9	0,1
Carne de vacuno ^{3/}	1,6	0,6	0,6	3,7	0,1	1,1	1,1	1,5	0,0
Otros	2,4			10,7	0,3			5,5	0,2
SECTOR AGROPECUARIO	100,0			3,7	3,7			3,2	3,2

Nota: Debido al redondeo de los datos parciales, los totales pueden diferir de la suma de las partes.

1/ Cifras preliminares.

2/ A precios de 2007.

3/ Peso neto.

Fuente: Ministerio de Agricultura y Riego.

Elaboración: BCRP, Sucursal Trujillo. Departamento de Estudios Económicos.

- El desempeño desfavorable de la **producción agrícola** en el mes (-1,4 por ciento) reflejó la menor producción de los cultivos orientados al mercado interno (-12,8 por ciento), principalmente, de arroz cáscara (-42,0 por ciento) y papa (-13,6 por ciento), en ambos casos, por la disminución de la superficie cosechada, y en particular, en el caso del arroz cáscara, por el desfase en el calendario de siembras. Sin embargo, el crecimiento de los cultivos orientados al mercado externo y agroindustria (4,2 por ciento) atenuó el resultado del sector, al incrementarse los volúmenes cosechados de páprika (15,8 por ciento), espárrago (6,0 por ciento), palta (2,9 por ciento) y caña de azúcar (2,8 por ciento).
- La **actividad pecuaria** creció en febrero 9,4 por ciento interanual por la mayor producción de carne de ave (12,2 por ciento), vacuno (3,7 por ciento) y leche (1,8 por ciento).

La pesca cayó 66,3 por ciento interanual en febrero, por la baja pesca de diversas especies para el consumo humano directo en estado fresco. En los dos primeros meses del presente año, el sector acumuló una caída de 91,0 por ciento interanual.

La Libertad: Producción pesquera ^{1/}

(En TM)

	Febrero			Enero - Febrero		
	2014	2015	Var.% 2/	2014	2015	Var.% 2/
Consumo Humano Directo	2 166	730	-66,3	5 087	1 611	-68,3
. Fresco	2 166	730	-66,3	5 087	1 611	-68,3
Consumo Humano Indirecto	0	0	0,0	78 337	0	-100,0
. Anchoveta	0	0	0,0	78 337	0	-100,0
. Otras Especies	0	0	0,0	0	0	0,0
TOTAL			-66,3			-91,0

1/ Cifras preliminares.

2/ Variación a precios de 2007.

Fuente: Ministerio de la Producción.

Elaboración: BCRP, Sucursal Trujillo. Departamento de Estudios Económicos.

Cotización de la harina de pescado

(US\$/tonelada - Hamburgo)

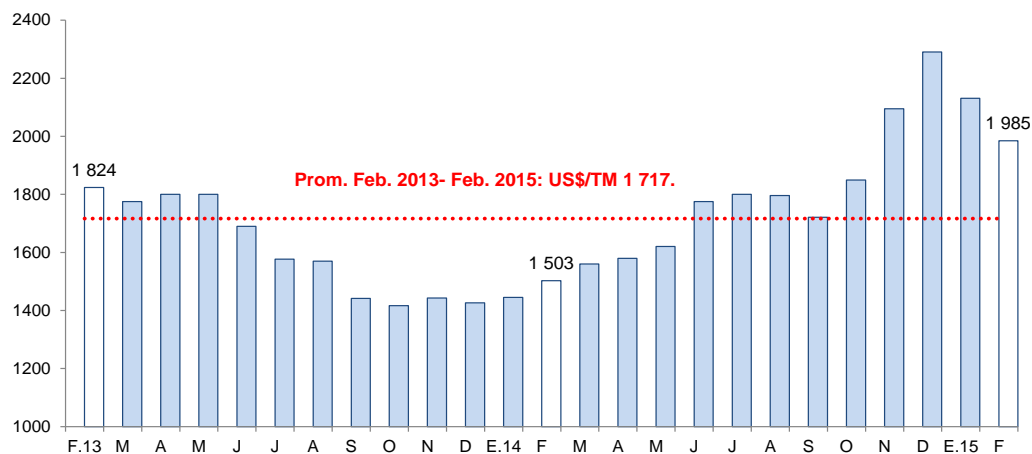

Fuente: Reuters y Bloomberg.

- La **actividad pesquera** registró en el segundo mes del año una caída de 66,3 por ciento interanual, generado por la pesca para el consumo humano directo en estado fresco, cuyo desembarque se redujo en 66,3 por ciento afectada por la poca presencia de diversas especies siendo notorio el bonito (disminuyó de 450,1 mil Tm. a 27,8 mil Tm.), lisa (de 341,1 mil Tm. a 253,7 mil Tm.), caballa (pasó de 147,0 mil Tm. a 13,6 mil Tm.), entre otras especies, así como la ausencia de pota.
- Con relación a la **temperatura superficial del mar** (TSM) en el litoral de La Libertad, medida por IMARPE, registró en febrero de 2015 un valor promedio de 18,9°C, ubicándose ligeramente a 0,2°C por debajo de su histórico normal (19,1°C). Cabe señalar que en igual mes de 2014, la TSM fue de 18,4°C, reportando una anomalía negativa de 0,7°C, es decir por debajo de su patrón histórico.
- La **harina de pescado** cotizó en promedio en febrero US\$ 1 985 por tonelada, registrando una caída de 6,9 por ciento respecto al mes previo y un aumento de 32,1 por ciento con respecto a febrero de 2014.

La producción minera creció 8,8 por ciento interanual en febrero, básicamente, por la mayor extracción de oro (9,4 por ciento), con lo cual el sector acumuló un crecimiento de 12,8 por ciento durante el primer bimestre de 2015.

La Libertad: Producción Minera ^{1/}

(Var. % real respecto al mismo periodo del año anterior)

	Estructura Porcentual 2013 ^{2/}	Febrero			Enero - Febrero		
		2015	Var. %	Contribución %	2015	Var. %	Contribución %
Oro (Onzas troy)	94,8	131 144	9,4	9,0	261 193	13,2	12,6
Plata (Onzas troy)	2,6	169 951	4,7	0,1	347 358	10,0	0,2
Zinc (TMF)	1,3	249	-25,4	-0,2	664	-5,3	0,0
Plomo (TMF)	0,3	95	-6,2	0,0	224	6,3	0,0
Cobre (TMF)	0,1	109	-15,6	-0,1	247	-2,8	0,0
SECTOR MINERÍA ^{2/}	100,0		8,8	8,8		12,8	12,8

^{1/} Cifras preliminares.

^{2/} A precios de 2007

Fuente: Ministerio de Energía y Minas.

Elaboración: BCRP, Sucursal Trujillo, Departamento de Estudios Económicos.

- El crecimiento de la **producción de oro** en el mes (9,4 por ciento) reflejó, básicamente, la mayor extracción registrada en las unidades operadas por las empresas Barrick Misquichilca (20,3 por ciento), Minera Aurífera Retamas (5,9 por ciento), La Arena (5,1 por ciento) y Consorcio Minero Horizonte (4,8 por ciento).
- El **precio promedio del oro** en febrero fue de US\$ 1 227/oz.tr, nivel menor en 1,8 por ciento, con respecto a enero. En este resultado ha sido determinante la fortaleza del dólar frente a sus principales contrapartes y la reducida demanda física proveniente de China.

La Libertad: Evolución de la producción minera ^{1/}

(Var.% real respecto a similar mes del año anterior)

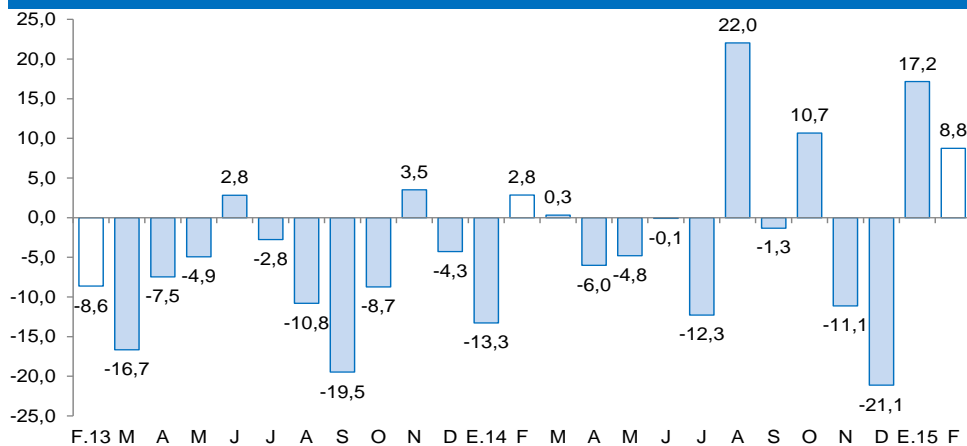

^{1/} A precios de 2007

Fuente: MINEM

Cotización internacional de oro

(US\$/oz.tr. promedio mensual – London Metal Exchange)

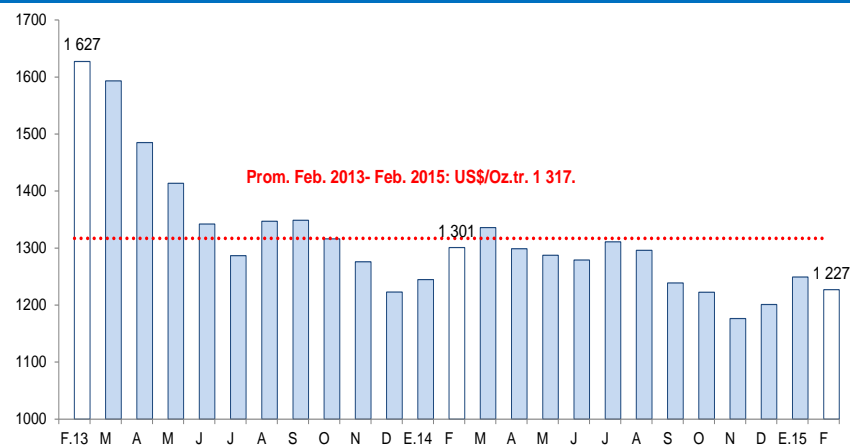

Fuente: Bloomberg.

La actividad manufacturera cayó 5,9 por ciento interanual en febrero, por la menor producción de conservación de frutas y hortalizas, cemento, papel y cartón, tableros aglomerados, bebidas gaseosa, harina de trigo, entre otros. En el primer bimestre, el sector decreció 11,7 por ciento, con respecto a similar periodo de 2014.

La Libertad: Producción manufacturera ^{1/}

(Variación % real respecto al mismo periodo del año anterior)

Ramas de actividad	Estructura porcentual	Febrero		Enero - Febrero	
		Var.%	Contribución 3/	Var.%	Contribución 3/
	2013 2/				
MANUFACTURA PRIMARIA	28,0	3,7	0,9	-9,7	-2,4
Productos cárnicos	1,1	4,5	0,0	1,7	0,0
Harina y aceite de pescado	5,5	0,0	0,0	-100,0	-3,5
Azúcar	21,3	3,7	0,8	5,3	1,1
MANUFACTURA NO PRIMARIA	72,0	-8,9	-6,8	-12,4	-9,3
Alimentos y bebidas	47,3	-9,2	-4,7	-12,8	-6,5
Conservación de frutas y hortalizas	13,7	-22,6	-4,2	-27,4	-4,8
Productos lácteos	0,7	-13,3	-0,1	1,6	0,0
Harina de trigo	3,2	-13,3	-0,4	-11,6	-0,3
Sémola de trigo	0,1	0,0	0,0	3,8	0,0
Alimentos para animales	13,3	2,7	0,4	3,1	0,4
Galletas	3,4	-4,4	-0,1	-0,6	0,0
Chocolate	0,0	4,7	0,0	29,8	0,0
Alcohol etílico	2,9	-2,3	-0,1	-4,3	-0,1
Ron y otras bebidas	0,8	10,0	0,0	10,5	0,1
Bebidas gaseosas	9,3	-3,7	-0,4	-14,1	-1,7
Fabricación productos textiles	1,6	15,6	0,2	27,1	0,4
Hilados de algodón	1,6	15,6	0,2	27,1	0,4
Curtido y adobo de cueros, calzado	1,0	25,9	0,2	12,9	0,1
Productos de madera y otros	2,9	-13,1	-0,5	-13,4	-0,4
Tableros aglomerados	2,9	-13,1	-0,5	-13,4	-0,4
Papel y productos de papel	3,0	-28,7	-1,0	-34,0	-1,2
Papel y cartón	3,0	-28,7	-1,0	-34,0	-1,2
Actividades de edición e impresión	0,2	-30,6	-0,1	-18,5	0,0
Productos de plástico	1,7	-13,0	-0,3	-15,3	-0,3
Sacos de polipropileno	1,3	-5,7	-0,1	-9,5	-0,1
Tela arpillera	0,4	-37,7	-0,2	-33,4	-0,1
Productos minerales no metálicos	13,1	-9,4	-1,2	-10,8	-1,3
Cemento	13,1	-9,4	-1,2	-10,8	-1,3
Vehículos automotores	1,2	112,5	0,4	0,0	0,0
Carrocerías	1,2	112,5	0,4	0,0	0,0
SECTOR MANUFACTURA	100,0	-5,9	-5,9	-11,7	-11,7

1/ Cifras preliminares.

2/ A precios de 1994.

3/ En puntos porcentuales.

FUENTE: Gerencia Regional de Agricultura y Riego, Ministerio de la Producción y empresas industriales.

ELABORACIÓN: BCRP, Sucursal Trujillo. Departamento de Estudios Económicos.

- La **manufactura primaria** creció 3,7 por ciento interanual en febrero, luego de haber registrado una caída de 21,0 por ciento al inicio de 2015. Este resultado se sustenta en la industria azucarera como en la de productos cárnicos, cuyos niveles de producción aumentaron 3,7 por ciento y 4,5 por ciento, respectivamente.
- El **subsector no primario** continuó con un desempeño desfavorable por segundo mes consecutivo. En febrero cayó 8,9 por ciento interanual, sustentada en la menor actividad registrada en todas las ramas, excepto en las de carrocerías; curtido y adobo de cueros; y en la industria de hilados de algodón, con tasas de crecimiento de 112,5 por ciento, 25,9 por ciento y 15,6 por ciento, respectivamente. Es notorio las pronunciadas tasas negativas en las industrias de edición e impresión (-30,6 por ciento) y papel y cartón (-28,7 por ciento); mientras que en el resto de ramas industriales (alimentos y bebidas, cemento, productos de plástico y productos de madera) presentaron contracciones en el rango de 9,2 por ciento y 13,1 por ciento

La Libertad: Evolución de la producción manufacturera no primaria

(Variación % real respecto al mismo mes del año anterior)

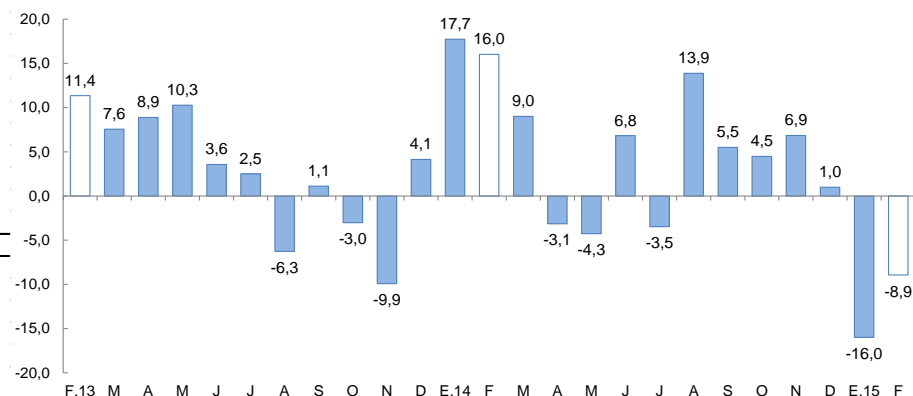

FUENTE: Gerencia Regional de Agricultura y Riego, Ministerio de la Producción y empresas industriales.

Los despachos de cemento disminuyeron 5,3 por ciento en el segundo mes de 2015, respecto a febrero de 2014. Ello refleja la desaceleración en el ritmo de ejecución de las obras públicas y la lentitud de proyectos inmobiliarios. Al finalizar el primer bimestre del año, los despachos muestran una baja de 5,8 por ciento interanual.

La Libertad: Despachos de cemento (Var.% real respecto a similar mes del año anterior)

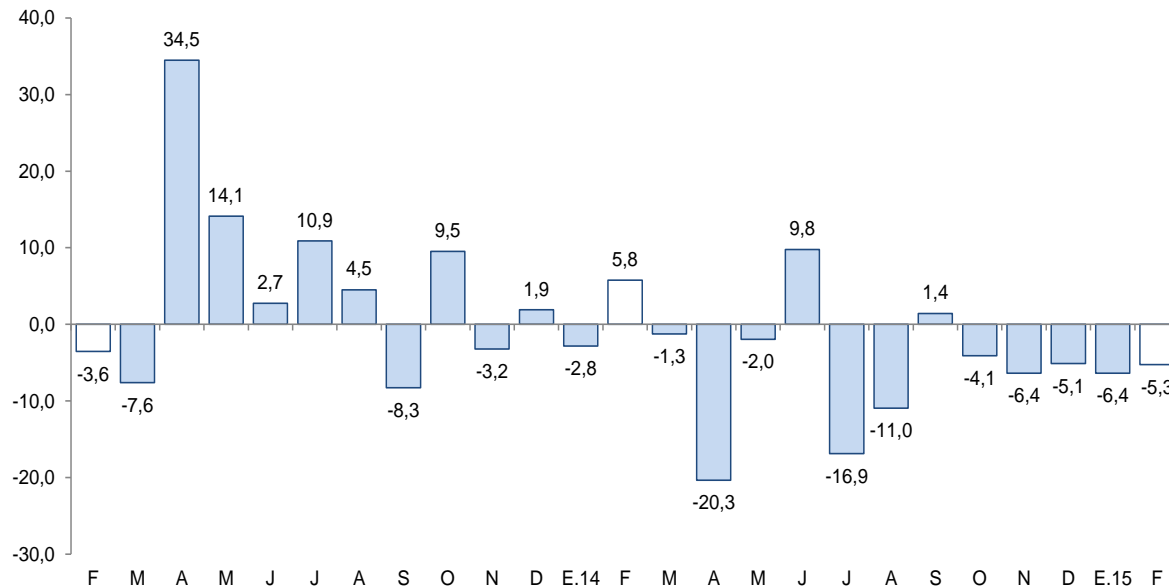

Fuente: Empresa Cementos Pacasmayo S.A.A.

Las exportaciones de La Libertad en febrero (US\$ 241 millones) crecieron 21,4 por ciento, con respecto a igual mes de 2014. Las exportaciones tradicionales aumentaron 23,8 por ciento; mientras que las no tradicionales crecieron en 13,0 por ciento. Sin embargo, durante los primeros dos meses de 2015, las exportaciones acumularon una caída de 4,7 por ciento interanual.

La Libertad: Exportaciones por grupo de productos ^{1/}

(Valor FOB en millones de US\$)

TIPO	Febrero			Enero - Febrero		
	2014	2015	Var. %	2014	2015	Var %
PRODUCTOS TRADICIONALES	154	191	23,8	334	298	-10,7
Pesqueros	25	0	-99,7	52	1	-97,3
Agrícolas	1	1	-17,6	4	1	-64,5
Mineros	128	190	48,3	278	296	6,4
PRODUCTOS NO TRADICIONALES	45	51	13,0	88	103	18,1
Agropecuarios	40	43	7,0	78	91	16,2
Textiles	0	0	-44,0	0	0	-27,3
Maderas y papeles	0	0	104,9	0	0	-45,5
Químicos	4	2	-34,9	7	5	-27,8
Productos mineros no metálicos	0	5	3/	1	7	676,2
Sidero - metalúrgico y joyería	0	0	-48,0	0	0	-99,2
Otros	1	0	-41,8	1	1	-3,2
OTROS 2/	0	0	-	0	0	-
TOTAL EXPORTACIONES 4/	199	241	21,4	422	402	-4,7

^{1/} Cifras preliminares.

^{2/} Comprende la venta de combustibles y alimentos a naves extranjeras y la reparación de bienes de capital.

^{3/} Variación superior a 1000 por ciento.

^{4/} Debido al redondeo de los datos parciales, los totales pueden diferir de la suma de las partes.

Fuente: SUNAT.

Elaboración: BCRP. Sucursal Trujillo. Departamento de Estudios Económicos.

- Entre los **principales países de destino** de las exportaciones durante el primer bimestre de 2015, se encuentran: Suiza (37,8 por ciento), Reino Unido (12,4 por ciento) y Canadá (10,3 por ciento), en los cuales, destaca la exportación de oro.
- Por su parte, con relación a las **exportaciones agropecuarias**, los principales países de destino son Estados Unidos (26,7 por ciento), Ecuador (20,9 por ciento) y España (15,5 por ciento), respectivamente.

- En las **exportaciones tradicionales** de febrero (US\$ 191 millones), el aumento interanual responde al incremento de las ventas de los productos mineros (48,3 por ciento), en particular, del oro (26,3 por ciento), cuyo volumen embarcado aumentó 33,9 por ciento).
- En cuanto a las **exportaciones no tradicionales** del mes (US\$ 51 millones), destaca el aumento de las exportaciones de productos agropecuarios (7,0 por ciento) y minerales no metálicos. En el primer grupo, destacan las ventas de espárragos frescos (24,2 por ciento), alimentos para camarones y langostinos (13,3 por ciento) y mangos (24,9 por ciento), cuyos valores exportados en febrero ascendieron a US\$ 7,8 millones, US\$ 7,6 millones y US\$ 4,9 millones, respectivamente. En el segundo grupo, sobresalen las ventas de carbón antracita (US\$ 5,1 millones).

El saldo del crédito en febrero (S/. 7 019 millones) aumentó en 5,5 por ciento interanual. Según el tipo de moneda, el crédito en moneda nacional aumentó 12,2 por ciento; mientras en moneda extranjera, disminuyó 11,8 por ciento.

La Libertad: Crédito

(Saldos a fin de periodo en millones de nuevos soles)

Instituciones	Febrero			
	2014	2015	Estructura %	Var. %
Banco de la Nación ^{1/}	157	172	2,5	9,3
Agrobanco ^{2/}	29	50	0,7	73,2
Banca Múltiple	5 259	5 400	76,9	2,7
Instituciones No Bancarias	1 206	1 397	19,9	15,8
Cajas Municipales	607	707	10,1	16,4
Cajas Rurales	21	40	0,6	89,8
Edpymes	29	33	0,5	12,9
Empresas Financieras	549	617	8,8	12,4
TOTAL ^{3/}	6 651	7 019	100,0	5,5
A Empresas	4 006	4 093	58,3	2,2
A Personas	2 645	2 926	41,7	10,6
Consumo	1 405	1 559	22,2	11,0
Hipotecario	1 240	1 367	19,5	10,2
En MN	4 797	5 383	76,7	12,2
En ME	1 854	1 636	23,3	-11,8

1/ Considera solo los créditos de consumo e hipotecario.

2/ No considera los créditos a las demás empresas del sistema financiero.

3/ Debido al redondeo de los datos parciales, los totales pueden diferir de la suma de las partes.

Fuente: Superintendencia de Banca, Seguros y AFP (SBS).

Elaboración: BCRP, Sucursal Trujillo. Departamento de Estudios Económicos.

La **tasa de morosidad** registrada en enero fue de 4,3 por ciento, 0,8 puntos porcentuales más con respecto a similar mes de 2014. Las tasas de morosidad de las instituciones no bancarias y de la banca múltiple fueron de 5,5 por ciento y 4,0 por ciento, respectivamente. En tanto, el Banco de la Nación registró una cartera morosa de 0,8 por ciento.

La Libertad: Evolución del crédito

(Var.% respecto a similar mes del año anterior)

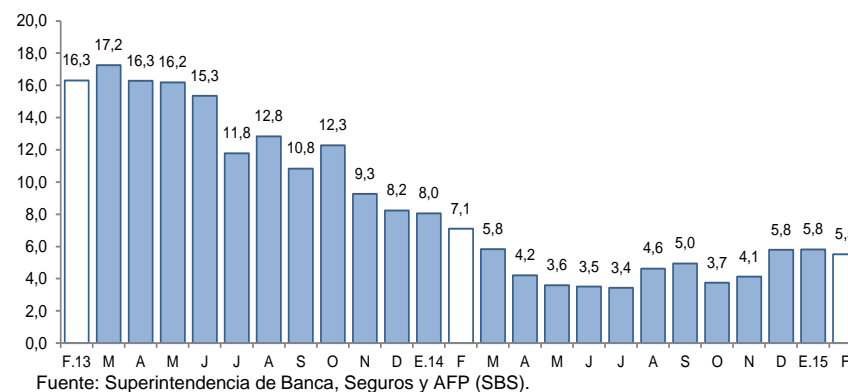

La Libertad: Tasa de morosidad ^{1/}

(Porcentaje)

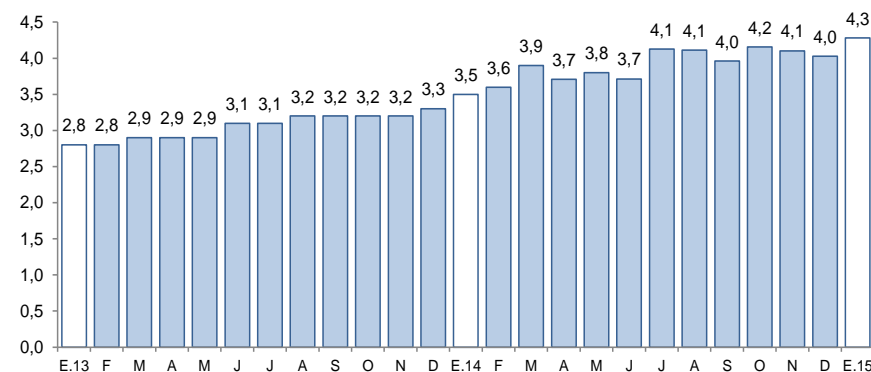

1/ Morosidad = (créditos vencidos + créditos en cobranza judicial) / colocaciones brutas.

Fuente: Superintendencia de Banca, Seguros y AFP (SBS).

Los depósitos a febrero (S/. 4 749 millones) aumentaron 2,4 por ciento interanual. El aumento se produjo tanto en moneda extranjera (3,7 por ciento) como en moneda nacional (1,9 por ciento).

La Libertad: Depósitos

(Saldos a fin de periodo en millones de nuevos soles)

Instituciones	Febrero			
	2014	2015	Estructura %	Var. %
Banco de la Nación	776	698	14,7	-10,0
Banca Múltiple	2 756	2 922	61,5	6,0
Instituciones No Bancarias	1 108	1 129	23,8	1,9
Cajas Municipales	831	880	18,5	6,0
Cajas Rurales	21	16	0,3	-22,6
Empresas Financieras	257	233	4,9	-9,4
TOTAL ^{1/}	4 640	4 749	100,0	2,4
Depósitos a la vista	1 267	1 152	24,3	-9,0
Depósitos de ahorro	1 685	1 843	38,8	9,4
Depósitos a plazo	1 688	1 754	36,9	3,9
En M/N	3 510	3 577	75,3	1,9
En ME	1 130	1 172	24,7	3,7

1/ Debido al redondeo de los datos parciales, los totales pueden diferir de la suma de las partes.

Fuente: Superintendencia de Banca, Seguros y AFP (SBS).

Elaboración: BCRP, Sucursal Trujillo. Departamento de Estudios Económicos.

La Libertad: Evolución de los depósitos

(Var.% respecto a similar mes del año anterior)

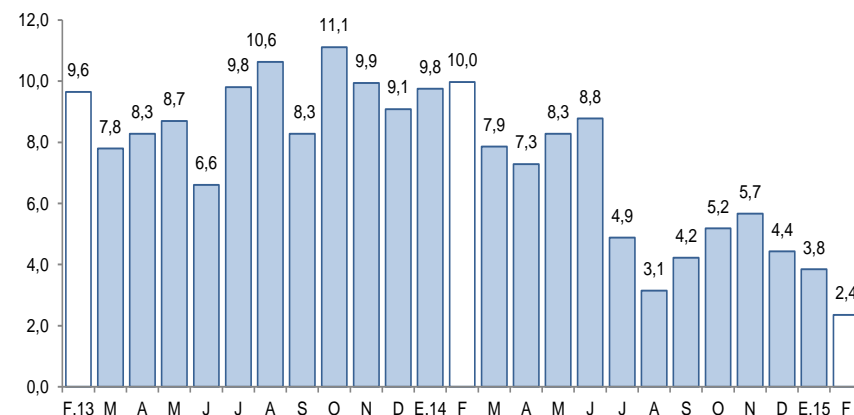

Fuente: Superintendencia de Banca, Seguros y AFP (SBS).

- Según el **tipo de institución**, los depósitos en la banca múltiple, que representan el 61,5 por ciento de los depósitos totales, registraron un aumento interanual de 6,0 por ciento; mientras que en las instituciones no bancarias la expansión fue de 1,9 por ciento. El resultado en las instituciones no bancarias fue reflejo del aumento en las captaciones de depósitos en las cajas municipales (6,0 por ciento) que fue atenuado por la disminución de los depósitos en las cajas rurales (-22,6 por ciento) y en las empresas financieras (-9,4 por ciento). Por su parte, los depósitos en el Banco de la Nación, que concentran el 14,7 por ciento de los depósitos totales, cayeron en 10,0 por ciento.

La inversión pública de los tres niveles de gobierno en La Libertad sumó en febrero S/. 173 millones, monto mayor en 95,2 por ciento, en términos reales, frente a similar mes de 2014. El resultado obedece al incremento de la inversión ejecutada por el Gobierno Regional, básicamente, por el desembolso de S/.87,0 millones en la III Etapa del proyecto Chavimochic; y por el Gobierno Nacional.

La Libertad: Inversión pública ^{1/} (En millones de nuevos soles)

Niveles de gobierno	Febrero			Enero - Febrero		
	2014	2015	Var. % real	2014	2015	Var. % real
Gobierno Nacional	23	41	70,2	36	77	110,0
Gobierno Regional	6	108	1 603,6	19	112	458,6
Gobiernos locales	57	24	-58,0	73	28	-63,2
Total	86	173	95,2	128	216	63,9

1/ Información actualizada al 28 de febrero de 2015.

2/ Adquisición de activos no financieros.

Fuente: Ministerio de Economía y Finanzas (MEF).

Elaboración: BCRP, Sucursal Trujillo. Departamento de Estudios Económicos.

La Libertad: Evolución de la inversión pública (Var. % real respecto a similar mes del año anterior)

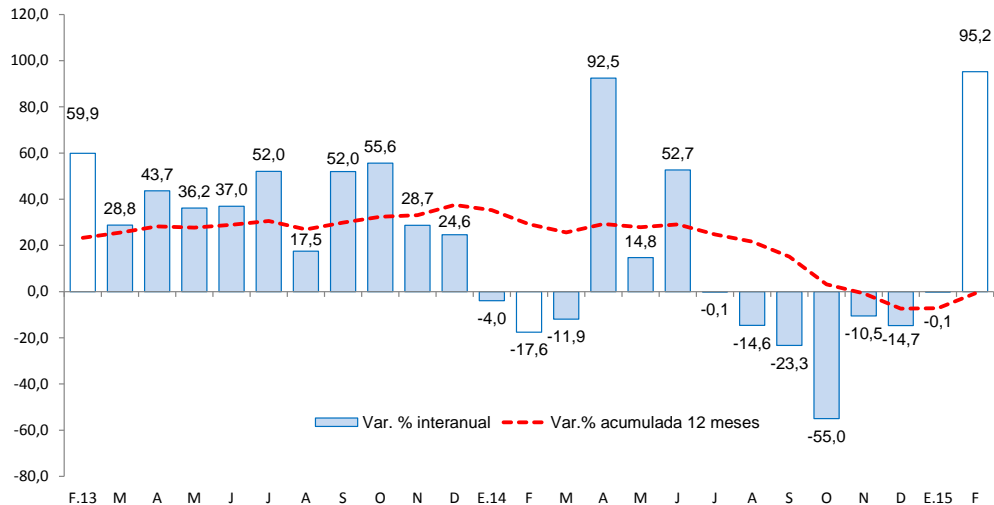

Fuente: Ministerio de Economía y Finanzas (MEF).

Los principales proyectos ejecutados por los tres niveles de gobierno en el mes fueron:

Gobierno Nacional

- Rehabilitación de la carretera Panamericana Norte, tramo km. 557+000 al km. 886+600 (S/. 28,9 millones).
- Mejoramiento y construcción de la carretera Ruta 10, tramo: Huamachuco - Puente Pallar - Juanjuí, sector: Huamachuco - Sacsacochoa - Puente Pallar (S/. 4,2 millones).
- Mejoramiento de la infraestructura de los canales de riego para el servicio de agua en los anexos Luchacpampa, Chacaron y el Batán en el C. P. Rural Cayanchal - Distrito de Charat - Provincia de Otuzco (S/. 1,2 millones).

Gobierno Regional

- Chavimochic - III Etapa (S/. 87,0 millones).
- Operación y mantenimiento (S/. 9,3 millones).
- Creación de defensa ribereña en los puntos críticos para el río Chicama, tramo Puente Moreno - Baños Chimú - Margen Izquierda - Cascas en la provincia de Gran Chimú (S/. 1,9 millones).

Gobiernos locales

- Construcción de caminos vecinales y rurales (S/. 984 mil).
- Mejoramiento de los servicios educativos de la cuna jardín Huamachuco - Distrito de Huamachuco - Provincia de Sánchez Carrión (S/. 906 mil).
- Mejoramiento del servicio educativo en la I.E. N.º 81026 Andrés Avelino Cáceres - Distrito de Víctor Larco Herrera - Provincia de Trujillo (S/. 808 mil).