



Cajamarca: Síntesis de Actividad Económica - Diciembre 2015 -

Departamento de Estudios Económicos
Sucursal Trujillo

Jueves 04 de febrero de 2016

El Banco Central de Reserva del Perú (BCRP) ha considerado presentar un conjunto de indicadores sectoriales de actividad económica con la finalidad de poder realizar el seguimiento del desempeño de la economía departamental. Para el sector real, se ha utilizado el Valor Bruto de Producción a precios del año 2007 para los sectores disponibles. Cabe señalar que a partir de enero 2014, el Instituto Nacional de Estadística (INEI) ha realizado el cambio de año base (de 1994 a 2007) para la construcción del Producto Bruto Interno (PBI) nacional, estando en elaboración la desagregación departamental. En la medida que se publique referida información, el BCRP volvería a elaborar para cada departamento un indicador agregado de actividad económica.

En esta presentación, los saldos de créditos y depósitos en moneda extranjera se valúan al tipo de cambio constante de diciembre de 2014 (S/. 2,98 por dólar), a fin de aislar el efecto de la valuación cambiaria sobre los saldos en moneda extranjera.

La actividad agropecuaria mostró un resultado negativo, al caer 0,4 por ciento interanual en diciembre, al igual que la actividad minera registró una caída de 38,9 por ciento.

Actividad primaria

- La **actividad agropecuaria** cayó en diciembre 0,4 por ciento interanual por la menor producción agrícola (-5,8 por ciento), la cual fue atenuada por la mayor producción pecuaria (3,9 por ciento). En el transcurso de enero-diciembre, el sector creció 1,3 por ciento.
- La **actividad minera** se contrajo en diciembre 38,9 por ciento interanual, generado por los bajos niveles de extracción en todos los minerales, principalmente oro, lo que significó un aporte negativo de 34,5 puntos porcentuales a la caída del sector. Entre enero y diciembre de 2015, la actividad minera acumuló una caída de 6,1 por ciento.

Cajamarca: Evolución de la producción agropecuaria ^{1/}

(Var.% real respecto a similar mes del año anterior)

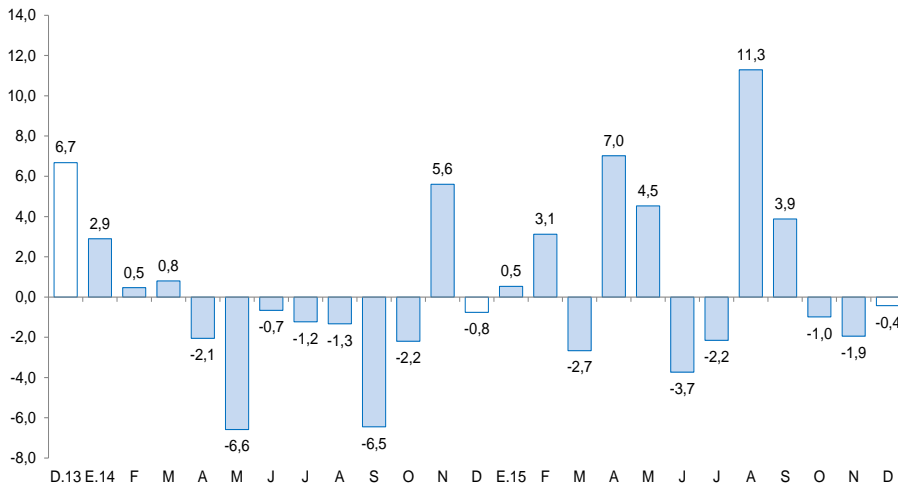

^{1/} A precios de 2007.

Fuente: MINAGRI.

Cajamarca: Evolución de la producción minera ^{1/}

(Var.% real respecto a similar mes del año anterior)

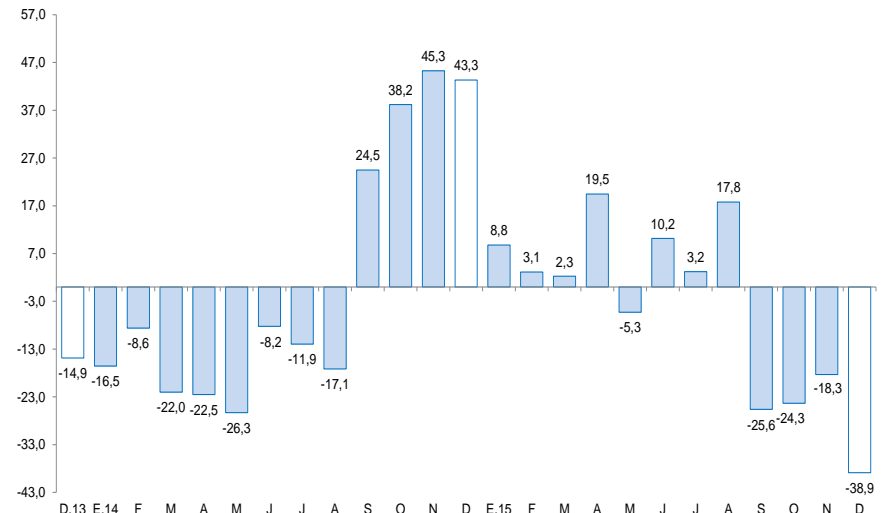

^{1/} A precios de 2007.

Fuente: MINEM.

En lo referente a otros indicadores de actividad económica de Cajamarca, excepto exportaciones, producción industrial y empleo formal urbano, todos muestran un desempeño positivo.

Cajamarca: Otros indicadores de actividad económica

(Variación % respecto a similar mes del año anterior)

	Jul.15	Ago.15	Set.15	Oct.15	Nov.15	Dic.15
Producción industrial ^{1/}	↓ -11,0	↓ -4,2	↑ 14,5	↑ 1,6	↓ -2,6	↓ -2,2
Despacho de cemento ^{1/}	↓ -12,0	↑ 11,0	↑ 13,2	↑ 21,6	↑ 19,0	↑ 11,7
Arribos a los establecimientos de hospedaje	↑ 8,1	↑ 2,9	↓ -11,7	↑ 1,6	↓ -15,1	↑ 34,9
Empleo formal urbano ^{2/}	↓ -0,2	↑ 0,8	↓ -1,0	↓ -3,9	↓ -2,8	↓ -1,5
Exportaciones	↑ 83,2	↑ 15,9	↑ 0,9	↑ 6,6	↑ 3,7	↓ -6,2
Crédito total	↑ 8,2	↑ 10,4	↑ 10,2	↑ 10,6	↑ 9,5	↑ 9,7
Crédito de consumo	↑ 10,4	↑ 12,8	↑ 13,1	↑ 13,2	↑ 13,0	↑ 13,1
Crédito hipotecario	↑ 9,2	↑ 8,8	↑ 6,6	↑ 6,3	↑ 4,8	↑ 3,5
Inversión pública ^{1/}	↓ -31,4	↓ -42,4	↓ -31,1	↓ -7,4	↓ -44,3	↑ 49,9

1/ En términos reales.

2/ En empresas de 10 y más trabajadores localizadas en la ciudad de Trujillo.

Fuentes: BCRP - Sucursal Trujillo, SUNAT, MINCETUR, SBS, MTPE y MEF.

La caída del sector agropecuario (-0,4 por ciento), se debió básicamente a la menor producción agrícola (-5,8 por ciento). En el transcurso de enero-diciembre, el sector cayó en 1,3 por ciento.

Cajamarca: Producción de principales productos agropecuarios ^{1/}

(Miles de toneladas)

Subsectores	Estructura Porcentual 2013 ^{2/}	Diciembre			Contribución %	Enero - Diciembre			
		2014	2015	Var.%		2014	2015	Var.%	Contribución %
AGRÍCOLA	63,5			-5,8	-2,6			1,0	0,6
Orientada al mercado externo y agroindustria ^{2/}	18,7			0,6	0,0			8,7	1,5
Café	15,9	0,0	0,0	-	-	54,1	55,7	11,2	1,6
Maíz amarillo duro	2,7	2,5	2,5	0,6	0,0	74,6	81,5	-4,4	-0,1
Orientada al mercado interno ^{2/}	44,8			-6,1	-2,6			-1,9	-0,8
Arroz cáscara	10,6	13,7	12,9	-5,7	-0,7	220,3	214,6	-3,7	-0,4
Papa	9,4	27,2	24,7	-9,1	-1,2	293,2	296,1	1,2	0,1
Maíz amiláceo	2,6	0,0	0,0	56,5	0,0	34,2	34,2	-4,3	-0,1
Frijol grano seco	1,9	0,1	0,2	24,6	0,1	14,4	15,1	9,2	0,2
Yuca	1,5	6,5	7,5	15,1	0,3	73,6	86,3	-6,3	-0,1
Trigo	1,7	0,0	0,0	-100,0	0,0	31,9	32,3	-14,1	-0,3
Alfalfa	1,4	16,3	14,8	-9,2	-0,2	111,6	138,9	-1,7	0,0
Arveja grano seco	1,3	0,3	0,2	-34,7	-0,2	13,6	13,9	-5,0	-0,1
Maíz choclo	1,2	0,7	0,0	-93,6	-0,4	36,5	39,0	-7,0	-0,1
Arveja grano verde	1,0	0,0	0,0	-	-	22,6	23,4	-13,5	-0,2
PECUARIO	36,5			3,9	2,2			1,6	0,6
Leche	16,5	27,6	30,4	9,9	2,4	262,6	277,9	6,6	1,1
Carne de vacuno ^{3/}	15,5	2,8	2,7	-2,0	-0,5	25,9	23,9	-2,3	-0,4
Carne de porcino ^{3/}	1,7	0,6	0,6	9,0	0,2	4,7	4,5	3,8	0,1
Carne de ovino ^{3/}	1,3	0,2	0,2	-3,8	-0,1	1,7	1,5	-15,2	-0,2
SECTOR AGROPECUARIO	100,0			-0,4	-0,4			1,3	1,3

Nota: Debido al redondeo de los datos parciales, los totales pueden diferir de la suma de las partes.

1/ Cifras preliminares.

2/ A precios de 2007.

3/ Peso neto.

Fuente: Ministerio de Agricultura y Riego.

Elaboración: BCRP, Sucursal Trujillo. Departamento de Estudios Económicos.

- El resultado negativo del **sector agrícola**, se debió a la menor producción de cultivos orientados al mercado interno (-6,1 por ciento), dentro del cual los cultivos que contribuyeron a su caída principalmente fueron maíz choclo (-93,6 por ciento), arveja grano seco (-34,7 por ciento), ambos cultivos por menores cosechas y bajo rendimiento en campo. Atenuó la caída, la producción para el mercado externo y agroindustria al crecer 0,6 por ciento por la mayor producción maíz amarillo duro (0,6 por ciento), debido a mayores cosechas.
- La **actividad pecuaria** creció 3,9 por ciento interanual. Los productos que ayudaron a su crecimiento fueron la leche (9,9 por ciento) y carne de porcino (9,0 por ciento); ambos por un aumento en su producción.

La actividad minera se contrajo en diciembre 38,9 por ciento interanual, generado por los bajos niveles de extracción en todos los minerales, principalmente oro, lo que significó un aporte negativo de 34,5 puntos porcentuales a la caída del sector. Entre enero y diciembre de 2015, la actividad minera acumuló una caída de 6,1 por ciento.

Cajamarca: Producción Minera ^{1/} (Var. % real respecto al mismo periodo del año anterior)

	Estructura Porcentual 2013 ^{2/}	Diciembre			Enero - Diciembre		
		2015	Var.%	Contribución %	2015	Var.%	Contribución %
Oro (Onzas troy)	83,3	83 466	-41,4	-34,5	1 343 888	-5,1	-4,2
Cobre (TMF)	14,9	2 245	-28,6	-4,3	30 710	-11,5	-1,9
Plata (Onzas troy)	1,8	145 409	-2,6	0,0	1 772 645	-1,4	0,0
SECTOR MINERÍA ^{2/}	100,0		-38,9	-38,9		-6,1	-6,1

1/ Cifras preliminares.

2/ A precios de 2007.

Fuente: Ministerio de Energía y Minas.

Elaboración: BCRP, Sucursal Trujillo. Departamento de Estudios Económicos.

- La disminución de la **producción** de oro (-41,4 por ciento) se sustenta, principalmente, en la menor extracción realizada por la empresa minera Yanacocha (-52,95 por ciento).
- El **precio promedio** del oro en enero fue US\$ 1 097,4 por onza troy, nivel mayor en 2,7 por ciento, respecto a diciembre (US\$ 1 068,3 por onza troy). El alza se debió a la mayor incertidumbre de los mercados bursátiles y a las mayores probabilidades de que la Reserva Federal sea más gradual en su política de aumento de tasas.

Cajamarca: Evolución de la producción minera ^{1/} (Var.% real respecto a similar mes del año anterior)

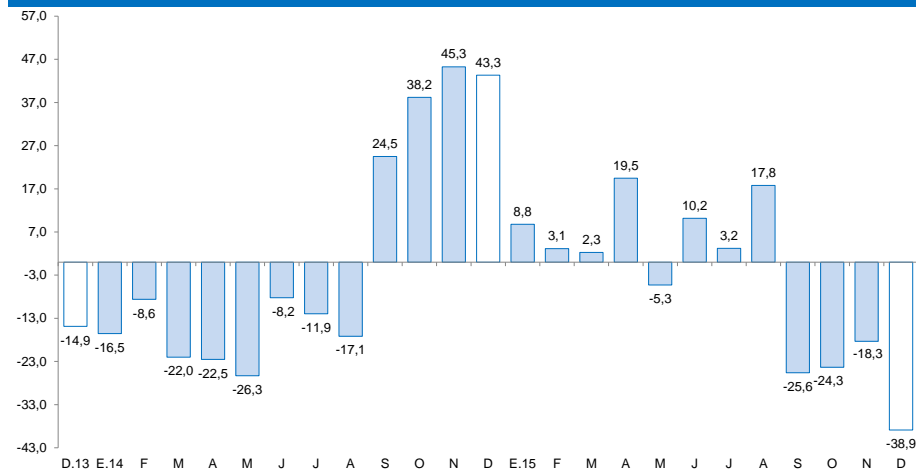

1/ A precios de 2007

Fuente: MINEM

Cotización internacional de oro (US\$/oz.tr. promedio mensual – London Metal Exchange)

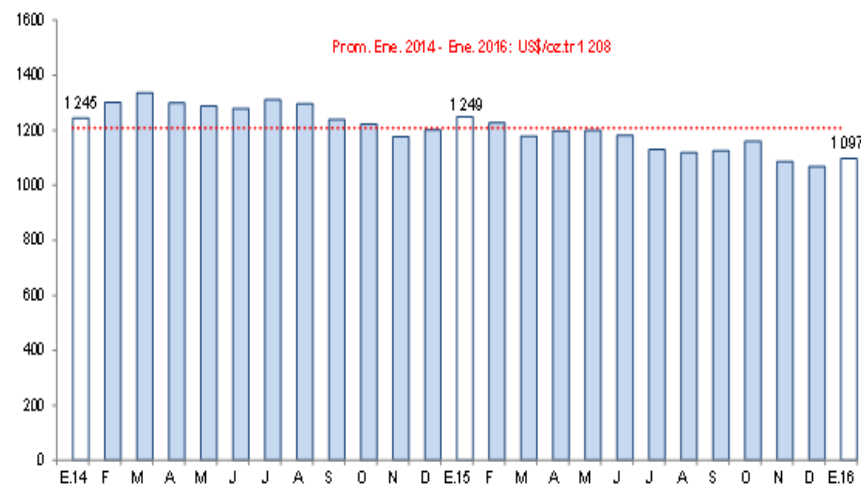

Fuente: Bloomberg.

La actividad manufacturera cayó 2,2 por ciento interanual en el mes de diciembre. En lo que va del año el sector acumuló una ligera tasa de crecimiento de 0,5 por ciento.

Cajamarca: Producción manufacturera ^{1/} (Variación % real respecto al mismo periodo del año anterior)

Ramas de actividad	Estructura porcentual 2013 ^{2/}	Diciembre		Enero - Diciembre	
		Var.%	Contribución ^{3/}	Var.%	Contribución ^{3/}
Productos Lácteos	59,1	-1,0	-0,7	2,2	1,4
Queso	47,8	-2,1	-1,0	4,0	1,8
Mantequilla	0,6	-28,7	-0,2	-36,5	-0,2
Yogurt	0,5	5,6	0,1	70,6	0,7
Manjarblanco	10,2	2,7	0,4	-7,1	-0,9
Productos de Molinería	39,2	-5,7	-1,9	-3,7	-1,4
Arroz pilado	39,2	-5,7	-1,9	-3,7	-1,4
Bebidas no Alcohólicas	1,6	10,9	0,3	27,8	0,6
Agua embotellada	1,6	10,9	0,3	27,8	0,6
Sustancias Químicas Básicas	0,1	68,6	0,1	19,8	0,0
Oxígeno	0,1	68,6	0,1	19,8	0,0
SECTOR MANUFACTURERA	100,0	-2,2	-2,2	0,5	0,5

1/ Cifras preliminares.

2/ Aprecios de 1994.

3/ En puntos porcentuales.

Fuente: Ministerio de Agricultura y Riego y empresas industriales.

Elaboración: BCRP, Sucursal Trujillo. Departamento de Estudios Económicos.

- La actividad manufacturera, registró en diciembre una moderada caída de 2,2 por ciento respecto a similar mes de 2014, como resultado de la baja actividad tanto de la industria molinera de arroz pilado como la de productos lácteos, cuyos niveles de producción disminuyeron en 5,7 por ciento y 1,0 por ciento, respectivamente. La primera, por las menores cosechas estacionales de arroz cáscara en las principales provincias productoras de Cajamarca (Jaén y San Ignacio); y en la segunda, por menor acopio de leche fresca. El resto de ramas industriales, por el contrario, mostraron incrementos en sus niveles de producción, atenuando la caída del sector: la industria de sustancias químicas básicas, creció 68,6 por ciento; y en 10,9 por ciento, la de bebidas no alcohólicas (agua embotellada).

Cajamarca: Evolución de la producción manufacturera (Variación % real respecto al mismo mes del año anterior)

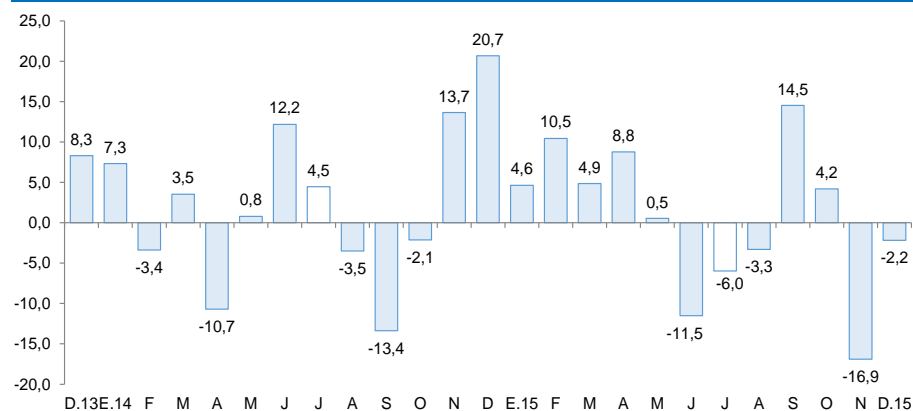

Fuente: Ministerio de Agricultura y Riego y empresas industriales.

- Al término de 2015, la actividad manufacturera creció ligeramente en 0,5 por ciento interanual, en mayor medida, por la industria láctea que aumentó su producción en 2,2 por ciento, lo cual significó un aporte de 1,4 puntos porcentuales al resultado del sector. El resto de industrias mostraron comportamientos heterogéneos.

En el sector construcción, los despachos de cemento aumentaron en diciembre 11,7 por ciento, y acumulan un aumento de 1,6 por ciento al finalizar 2015.

Cajamarca: Evolución de los despachos de cemento (Var.% respecto a similar mes del año anterior)

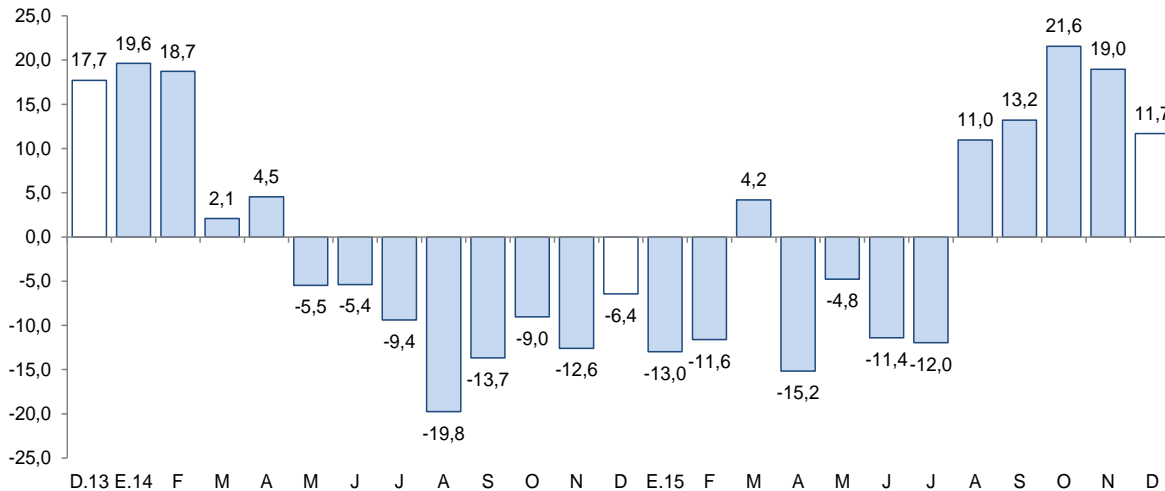

Fuente: Cementos Pacasmayo S.A.A.

- Los **despachos de cemento** continuaron en ascenso por quinto mes consecutivo al registrar en diciembre un incremento de 11,7 por ciento respecto a similar mes de 2014. Esta recuperación se sustenta en la mayor inversión privada orientada a la ejecución de proyectos inmobiliarios en las provincias de Cajamarca (edificio multifamiliar “Horacio Zevallos”) y Jaén (condominios “Las Palmeras” y “Requejo”), como también en la ejecución de diversas obras de la empresa minera Yanacocha (obras civiles, planta de tratamiento La Quinua y minería subterránea Chaquicocha).
- Además se observa un relativo dinamismo de la construcción en pequeña escala (autoconstrucción), ligada al mejoramiento y construcción de viviendas unifamiliares.

En los establecimientos de hospedaje se registraron 70 mil arribos en diciembre, lo que representó un aumento de 34,9 por ciento, con relación a lo registrado en diciembre de 2014.

Cajamarca: Arribos a los establecimientos de hospedaje

(Var.% respecto a similar mes del año anterior)

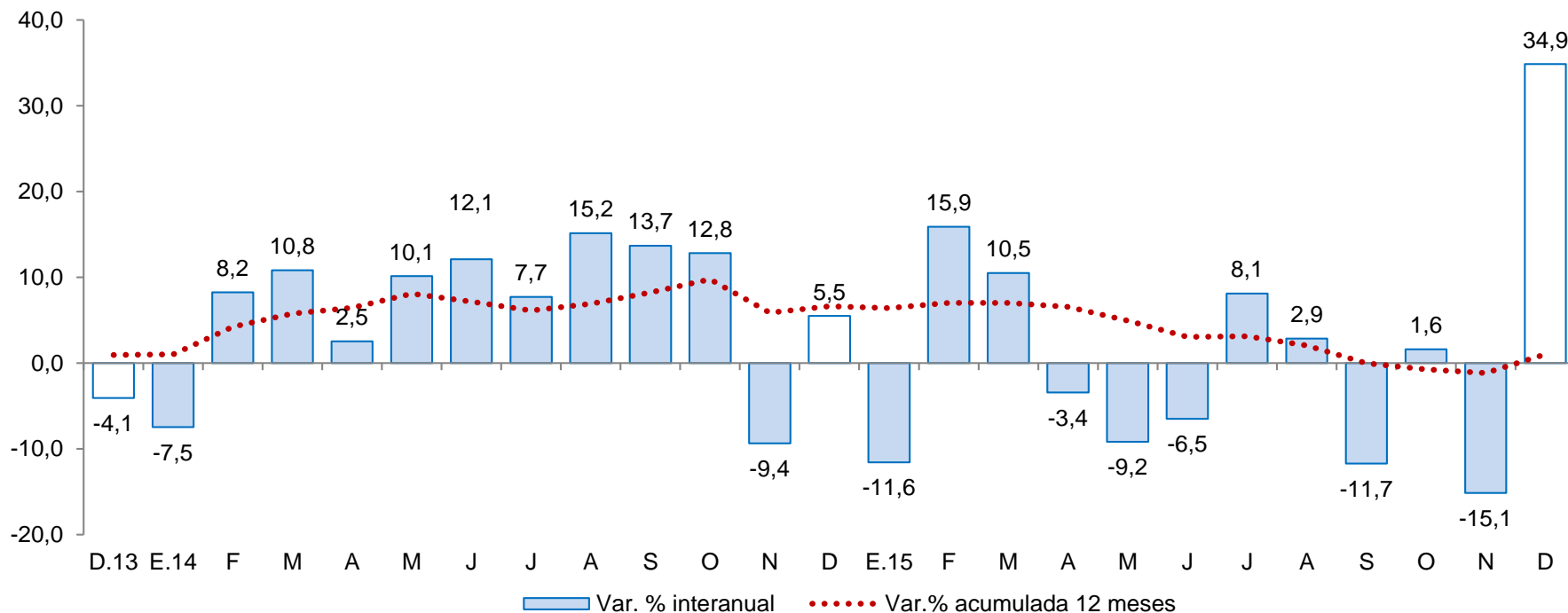

- Los arribos de visitantes nacionales y extranjeros aumentaron en 35,4 y 10,5 por ciento, respectivamente, con relación a diciembre de 2014.
- Al finalizar 2015, se registraron 712 mil arribos lo que representa un crecimiento de 1,0 por ciento respecto al año 2014. Los arribos nacionales y extranjeros acumulan un crecimiento de 0,8 por ciento y de 10,5 por ciento, respectivamente.

El empleo en la ciudad de Cajamarca en empresas privadas formales de 10 y más trabajadores registró una reducción de -1,5 por ciento interanual. El resultado se generó por la contracción de los sectores extractivo (-12,4 por ciento), industria manufacturera (-8,8 por ciento) y comercio (-6,1 por ciento).

Ciudad de Cajamarca: Índice mensual de empleo en empresas privadas formales de 10 y más trabajadores (Octubre 2010 = 100)

	Diciembre			Enero - Diciembre		
	2014	2015	Var.%	2014	2015	Var.%
Extractiva ^{2/}	66,2	58,0	-12,4	68,4	60,6	-11,4
Industria manufacturera	57,3	52,3	-8,8	59,4	54,9	-7,6
Comercio	127,7	119,9	-6,1	126,8	123,2	-2,9
Transp., almac., y comun.	102,0	104,9	2,9	96,4	105,3	9,3
Servicios ^{3/}	100,5	107,1	6,6	97,4	98,7	1,3
Total	88,1	86,8	-1,5	87,3	85,1	-2,5

Nota: La información corresponde al primer día de cada mes.

1/ Cifras preliminares.

2/ Conformada por las subramas agricultura, pesca y minería.

3/ Conformada por las subramas servicios prestados a empresas, restaurantes y hoteles, establecimientos financieros, enseñanza, servicios sociales y comunales; y electricidad, gas y agua.

Fuente: MTPE – Encuesta Nacional de Variación Mensual del Empleo (ENVME).

Elaboración: BCRP, Sucursal Trujillo. Departamento de Estudios Económicos.

Ciudad de Cajamarca: Evolución del empleo formal urbano

(Var.% respecto a similar mes del año anterior)

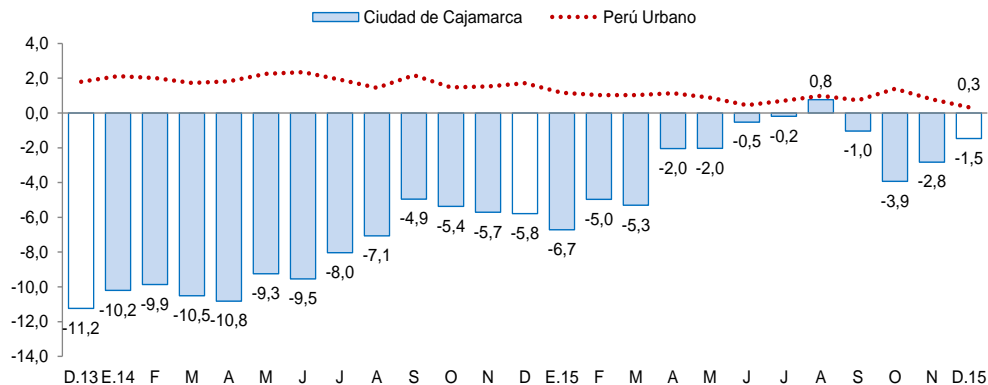

Fuente: MTPE.

- En diciembre de 2015, el empleo en la ciudad de Cajamarca en empresas privadas formales con 10 y más trabajadores registró una reducción de -1,5 por ciento interanual. El resultado se generó por la contracción de los sectores extractivo (-12,4 por ciento), industria manufacturera (-8,8 por ciento), y comercio (-6,1 por ciento). Este descenso se atenuó por el crecimiento de los sectores servicios (6,6 por ciento) y transportes, almacenamiento y comunicaciones (2,9 por ciento).
- En el periodo de enero a diciembre de 2015, el empleo acumuló una caída de 2,5 por ciento interanual. El resultado obedece a la contracción de los sectores extractivo (-11,4 por ciento), industria manufacturera (-7,6 por ciento) y comercio (-2,9 por ciento). Compensaron parcialmente la caída, la expansión registrada en los sectores transportes, almacenamiento y comunicaciones (9,3 por ciento), y servicios (1,3 por ciento).

Las exportaciones sumaron US\$ 201 millones en diciembre, menores en 6,2 por ciento respecto a similar mes de 2014. Las tradicionales disminuyeron en 6,1 por ciento y las no tradicionales en 48,5 por ciento.

Cajamarca: Exportaciones por grupo de productos ^{1/}

(Valor FOB en millones de US\$)

TIPO	Diciembre			Enero - Diciembre		
	2014	2015	Var. %	2014	2015	Var. %
Productos Tradicionales	214	201	-6,1	1 941	2 460	26,7
Agrícolas	7	17	152,4	125	121	-2,8
Mineros	207	184	-11,1	1 816	2 339	28,8
Productos No Tradicionales	1	0	-48,5	30	17	-42,3
Agropecuarios	1	0	-61,2	6	7	13,9
Químicos	0	0	43,3	1	0	-45,4
Otros	0	0	-	23	10	-57,6
TOTAL 2/	215	201	-6,2	1 971	2 478	25,7

^{1/} Cifras preliminares.

^{2/} Debido al redondeo de los datos parciales, los totales pueden diferir de la suma de las partes.

Fuente: SUNAT.

Elaboración: BCRP. Sucursal Trujillo. Departamento de Estudios Económicos.

- El destino de las **exportaciones acumuladas** entre enero y diciembre, en términos de valores, se concentró en tres países, que adquieren en conjunto el 77,9 por ciento del total. Los principales mercados de destino lo conforman Bolivia (31,8 por ciento), seguido de Suiza (31,0 por ciento) y Estados Unidos (15,0 por ciento); en los tres países destaca el oro como principal producto exportado.

- En las **exportaciones tradicionales** (US\$ 201 millones), que representaron el 99,8 por ciento del total exportado en el mes, disminuyeron las ventas de productos mineros (-11,1 por ciento), mientras que los productos agrícolas aumentaron 152,4 por ciento. En el primer grupo el resultado se explicó, básicamente, por las menores exportaciones de oro (-9,2 por ciento), pese a que su volumen embarcado aumentó 2,1 por ciento. En el segundo grupo, por mayores ventas de café (152,4 por ciento), cuyo volumen embarcado aumentó 227,0 por ciento.
- Las menores **exportaciones no tradicionales** son explicadas por la caída en las ventas de tara en polvo (-89,6 por ciento) y un efecto base en arándanos, dado que en el presente mes no se registraron exportaciones.

El saldo del crédito en Cajamarca (S/. 2 881 millones) mostró un aumento interanual de 9,7 por ciento, por encima del promedio registrado en los últimos doce meses (9,4 por ciento).

Cajamarca: Crédito

(Saldos a fin de periodo en millones de nuevos soles)

Instituciones	Diciembre			
	2014	2015	Estructura %	Var. %
Banco de la Nación ^{1/}	135	145	5,0	7,4
Agrobanco ^{2/}	52	60	2,1	15,3
Banca Múltiple	1 451	1 876	65,1	29,3
Instituciones No Bancarias	988	800	27,8	-19,0
Cajas Municipales	478	516	17,9	7,9
Cajas Rurales	58	57	2,0	-2,1
Edpymes	16	18	0,6	17,0
Empresas Financieras	436	209	7,3	-52,0
TOTAL ^{3/}	2 626	2 881	100,0	9,7
A Empresas	1 547	1 689	58,6	9,2
A Personas	1 079	1 192	41,4	10,5
Consumo	781	884	30,7	13,1
Hipotecario	298	309	10,7	3,5
En MN	2 394	2 704	93,8	12,9
En ME	232	177	6,2	-23,5

1/ Considera solo los créditos de consumo e hipotecario.

2/ No considera los créditos a las demás empresas del sistema financiero.

3/ Debido al redondeo de los datos parciales, los totales pueden diferir de la suma de las partes.

Fuente: Superintendencia de Banca, Seguros y AFP (SBS).

Elaboración: BCRP, Sucursal Trujillo. Departamento de Estudios Económicos.

La **tasa de morosidad** en noviembre fue de 4,4 por ciento, lo que significó una reducción de 0,4 puntos porcentuales en comparación con similar mes del año anterior. La tasa de morosidad en las instituciones no bancarias (5,4 por ciento) se redujo en 0,5 puntos porcentuales; y en la banca múltiple (4,3 por ciento), en 0,3 puntos porcentuales.

Cajamarca: Evolución del crédito

(Var. % respecto a similar mes del año anterior)

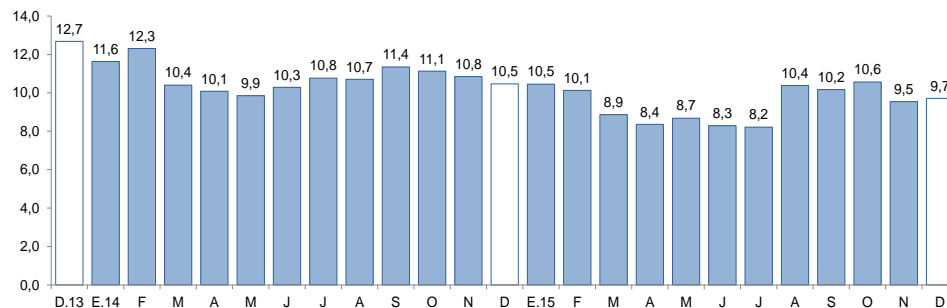

Fuente: Superintendencia de Banca, Seguros y AFP (SBS).

Cajamarca: Tasa de morosidad ^{1/}

(Porcentaje)

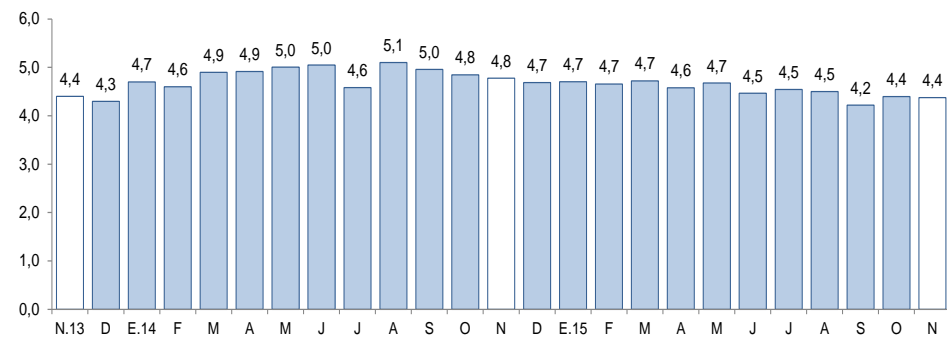

1/ Morosidad = (créditos vencidos + créditos en cobranza judicial) / colocaciones brutas.

Fuente: Superintendencia de Banca, Seguros y AFP (SBS).

El saldo de los depósitos en las instituciones financieras en Cajamarca a diciembre (S/. 2 002 millones) mostró un incremento interanual de 3,8 por ciento, por debajo del crecimiento promedio de los últimos doce meses (5,3 por ciento).

Cajamarca: Depósitos

(Saldos a fin de periodo en millones de nuevos soles)

Instituciones	Diciembre			
	2014	2015	Estructura %	Var. %
Banco de la Nación	615	570	28,5	-7,2
Banca Múltiple	978	1 084	54,2	10,9
Instituciones No Bancarias	335	347	17,3	3,6
Cajas Municipales	258	274	13,7	6,1
Cajas Rurales	64	60	3,0	-6,3
Empresas Financieras	13	13	0,6	2,7
TOTAL ^{1/}	1 928	2 002	100,0	3,8
Depósitos a la vista	691	679	33,9	-1,6
Depósitos de ahorro	768	806	40,3	4,9
Depósitos a plazo	469	516	25,8	10,1
En MN	1 570	1 596	79,7	1,7
En ME	357	405	20,3	13,4

1/ Debido al redondeo de los datos parciales, los totales pueden difererir de la suma de las partes.

Fuente: Superintendencia de Banca, Seguros y AFP (SBS).

Elaboración: BCRP, Sucursal Trujillo. Departamento de Estudios Económicos.

- Por **tipo de institución**, los depósitos en la banca múltiple, que representan el 54,2 por ciento de los depósitos totales, aumentaron en 10,9 por ciento; y en las instituciones no bancarias, 3,6 por ciento, como resultado de los mayores depósitos en las cajas municipales (6,1 por ciento) y en las empresas financieras (2,7 por ciento), los cuales fueron atenuados por una disminución en los depósitos en las cajas rurales (-6,3 por ciento). Los depósitos en el Banco de la Nación registraron una caída de 7,2 por ciento interanual.

Cajamarca: Evolución de los depósitos

(Var.% respecto a similar mes del año anterior)

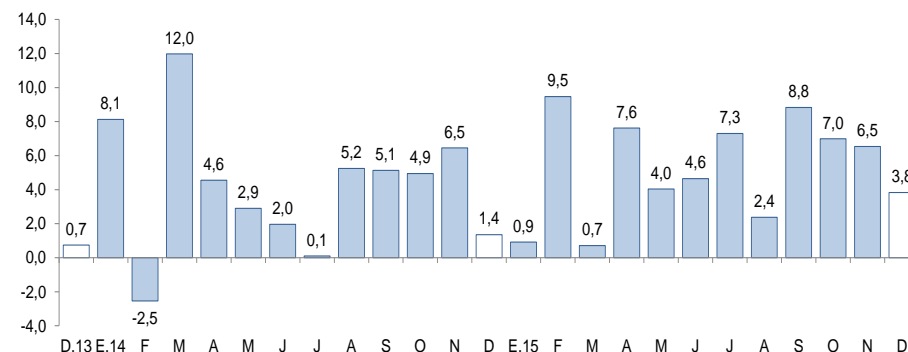

Fuente: Superintendencia de Banca, Seguros y AFP (SBS).

La inversión pública en Cajamarca acumuló un monto de S/. 1 635 millones entre enero y diciembre del presente año, 13,9 por ciento menos, en términos reales, respecto al mismo periodo del año anterior.

Cajamarca: Inversión pública ^{1/}

(En millones de nuevos soles)

Niveles de gobierno	Diciembre			Enero - Diciembre		
	2014	2015	Var. %real	2014	2015	Var. %real
Gobierno Nacional	121	296	134,7	697	769	5,6
Gobierno Regional	42	49	12,0	170	165	-6,8
Gobiernos locales	205	231	7,8	968	701	-30,6
Total	368	575	49,9	1 834	1 635	-13,9

1/ Información actualizada al 31 de diciembre de 2015.

2/ Adquisición de activos no financieros.

Fuente: Ministerio de Economía y Finanzas (MEF).

Elaboración: BCRP, Sucursal Trujillo. Departamento de Estudios Económicos.

Cajamarca: Evolución de la inversión pública

(Var. % real respecto a similar mes del año anterior)

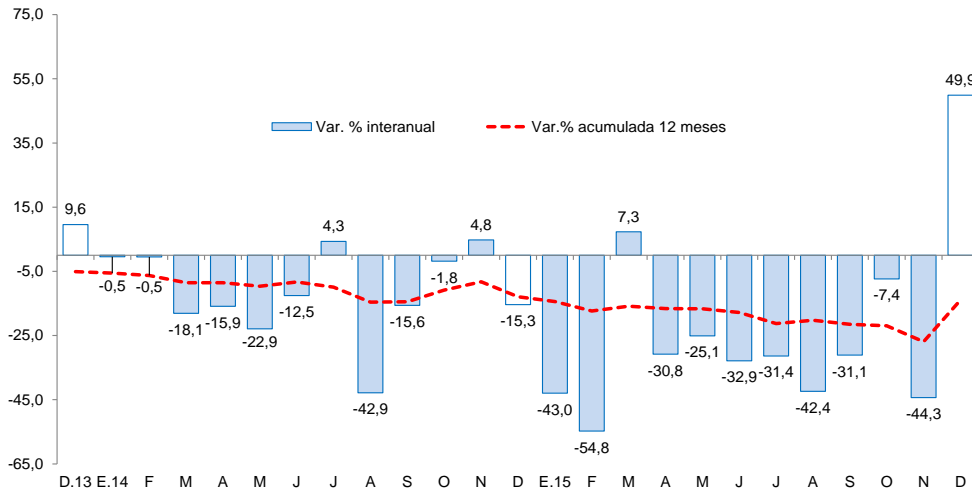

Fuente: Ministerio de Economía y Finanzas (MEF).

- En cuanto al avance de la **inversión pública**, lo ejecutado a diciembre representa el 75,0 por ciento del PIM, 4,0 puntos porcentuales menos de lo ejecutado en el mismo periodo de 2014. El Gobierno Nacional registra un avance de 89,0 por ciento, seguido por los gobiernos locales (66,2 por ciento) y por el Gobierno Regional (63,9 por ciento).
- Entre los principales proyectos que el **Gobierno Nacional** desembolsó en el mes destacan: “Instalación de banda ancha para la conectividad integral y desarrollo social de la región Cajamarca” (S/. 185,0 millones) y “Rehabilitación y mejoramiento de la carretera PE-3N Longitudinal de la Sierra Norte, tramo Cochabamba - Cutervo - Santo Domingo de la Capilla - Chiple” (S/. 63,9 millones).
- El **Gobierno Regional** ha desembolsado en diciembre: “Construcción e implementación del hospital II-2 de Jaén” (S/. 18,8 millones) y “Mejoramiento, ampliación y equipamiento de I.E.S.M. San José Obrero del centro poblado Tambillo - distrito de Santo Tomás - provincia de Cutervo” (S/. 1,8 millones).
- Por su parte, los **gobiernos locales** ejecutaron en el mes: “Mejoramiento, ampliación del servicio educativo en el nivel inicial en 09 localidades de Chirinos - distrito de Chirinos - provincia de San Ignacio” (S/. 4,4 millones).