



Cajamarca: Síntesis de Actividad Económica - Noviembre 2015 -

Departamento de Estudios Económicos
Sucursal Trujillo

Jueves 04 de febrero de 2016

El Banco Central de Reserva del Perú (BCRP) ha considerado presentar un conjunto de indicadores sectoriales de actividad económica con la finalidad de poder realizar el seguimiento del desempeño de la economía departamental. Para el sector real, se ha utilizado el Valor Bruto de Producción a precios del año 2007 para los sectores disponibles. Cabe señalar que a partir de enero 2014, el Instituto Nacional de Estadística (INEI) ha realizado el cambio de año base (de 1994 a 2007) para la construcción del Producto Bruto Interno (PBI) nacional, estando en elaboración la desagregación departamental. En la medida que se publique referida información, el BCRP volvería a elaborar para cada departamento un indicador agregado de actividad económica.

En esta presentación, los saldos de créditos y depósitos en moneda extranjera se valúan al tipo de cambio constante de diciembre de 2014 (S/. 2,98 por dólar), a fin de aislar el efecto de la valuación cambiaria sobre los saldos en moneda extranjera.

La actividad agropecuaria mostró un resultado negativo, al caer 1,4 por ciento interanual en noviembre al igual que la actividad minera registró una caída de 18,3 por ciento interanual.

Actividad primaria

- La **actividad agropecuaria** cayó en noviembre 1,4 por ciento interanual por la menor producción agrícola (-6,1 por ciento), la cual fue atenuada por la mayor producción pecuaria (3,0 por ciento). En el transcurso de enero-noviembre, el sector cayó en 1,9 por ciento.
- La **actividad minera** se contrajo en noviembre 18,3 por ciento interanual, debido, principalmente, a la menor producción de oro (-22,0 por ciento). La disminución de la producción de oro (-22,0 por ciento), se sustenta, principalmente, en la menor extracción realizada por la empresa minera Yanacocha (-37,7 por ciento). Entre enero y noviembre, el sector acumuló una caída de 2,5 por ciento.

Cajamarca: Evolución de la producción agropecuaria ^{1/}

(Var.% real respecto a similar mes del año anterior)

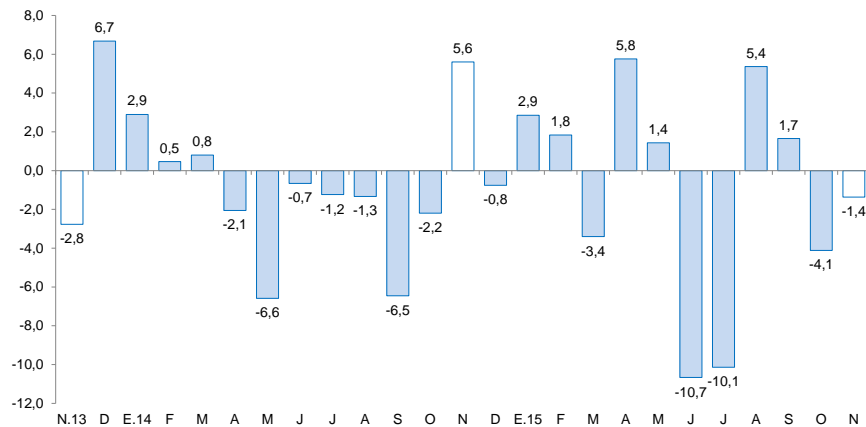

^{1/} A precios de 2007.
Fuente: MINAGRI.

Cajamarca: Evolución de la producción minera ^{1/}

(Var.% real respecto a similar mes del año anterior)

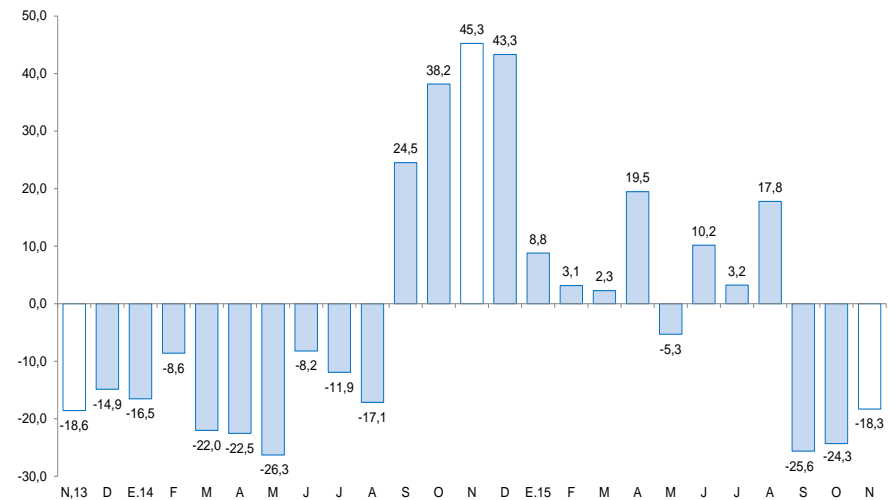

^{1/} A precios de 2007.
Fuente: MINEM.

En lo referente a otros indicadores de actividad económica de Cajamarca, salvo la inversión pública, arribos a los establecimientos de hospedaje, empleo formal urbano y producción industrial; todos muestran un desempeño positivo.

Cajamarca: Otros indicadores de actividad económica

(Variación % respecto a similar mes del año anterior)

	Jun.15	Jul.15	Ago.15	Set.15	Oct.15	Nov.15
Producción industrial ^{1/}	↓ -11,5	↓ -11,0	↓ -4,2	↑ 14,5	↑ 1,6	↓ -2,6
Despacho de cemento ^{1/}	↓ -11,4	↓ -12,0	↑ 11,0	↑ 13,2	↑ 21,6	↑ 19,0
Arribos a los establecimientos de hospedaje	↓ -6,5	↑ 8,1	↑ 2,9	↓ -11,7	↑ 1,6	↓ -15,1
Empleo formal urbano ^{2/}	↓ -0,5	↓ -0,2	↑ 0,8	↓ -1,0	↓ -3,9	↓ -2,8
Exportaciones	↑ 4,1	↑ 83,2	↑ 15,9	↑ 0,9	↑ 6,6	↑ 3,7
Crédito total	↑ 8,3	↑ 8,2	↑ 10,4	↑ 10,2	↑ 10,6	↑ 9,5
Crédito de consumo	↑ 10,3	↑ 10,4	↑ 12,8	↑ 13,1	↑ 13,2	↑ 13,0
Crédito hipotecario	↑ 11,1	↑ 9,2	↑ 8,8	↑ 6,6	↑ 6,3	↑ 4,8
Inversión pública ^{1/}	↓ -32,9	↓ -31,4	↓ -42,4	↓ -31,1	↓ -7,4	↓ -44,3

1/ En términos reales.

2/ En empresas de 10 y más trabajadores localizadas en la ciudad de Trujillo.

Fuentes: BCRP - Sucursal Trujillo, SUNAT, MINCETUR, SBS, MTPE y MEF.

La caída del sector agropecuario (-1,4 por ciento), se debió básicamente a la menor producción agrícola (-6,1 por ciento). En el transcurso de enero-noviembre, el sector cayó en 1,9 por ciento.

Cajamarca: Producción de principales productos agropecuarios ^{1/}

(Miles de toneladas)

Subsectores	Estructura Porcentual 2013 ^{2/}	Noviembre			Contribución %	Enero - Noviembre			
		2014	2015	Var.%		2014	2015	Var.%	Contribución %
AGRÍCOLA	63,5			-6,1	-2,9			-3,7	-2,3
Orientada al mercado externo y agroindustria ^{2/}	18,7			46,9	0,8			-8,2	-1,5
Café	15,9	0,0	0,0	-	-	54,1	55,7	-8,9	-1,4
Maíz amarillo duro	2,7	2,7	3,9	46,9	0,8	73,9	77,2	-4,8	-0,1
Orientada al mercado interno ^{2/}	44,8			-8,1	-3,7			-1,8	-0,8
Arroz cáscara	10,6	17,3	12,1	-30,3	-4,2	208,1	202,4	-6,1	-0,6
Papa	9,4	31,5	29,0	-7,9	-1,1	264,9	269,5	2,0	0,2
Maíz amiláceo	2,6	0,0	0,0	-	-	34,2	34,1	-4,5	-0,1
Frijol grano seco	1,9	0,2	0,3	44,8	0,2	14,3	14,9	8,8	0,2
Yuca	1,5	7,6	7,0	-8,6	-0,2	65,1	75,9	-6,4	-0,1
Trigo	1,7	0,1	0,0	-100,0	-0,1	31,8	32,3	-14,3	-0,3
Alfalfa	1,4	16,3	14,7	-9,7	-0,2	101,0	125,6	-1,7	0,0
Arveja grano seco	1,3	2,0	3,8	85,7	2,4	13,5	13,9	5,1	0,1
Maíz choclo	1,2	0,0	0,0	-	-	36,3	38,8	-5,1	-0,1
Arveja grano verde	1,0	0,0	0,1	123,0	0,0	22,5	23,0	-13,9	-0,2
PECUARIO	36,5			3,0	1,6			1,0	0,4
Leche	16,5	26,7	29,6	10,8	2,3	240,2	254,7	6,4	1,0
Carne de vacuno ^{3/}	15,5	2,9	2,8	-3,2	-0,8	23,6	22,0	-4,1	-0,7
Carne de porcino ^{3/}	1,7	0,5	0,5	-1,7	0,0	4,3	4,2	1,7	0,0
Carne de ovino ^{3/}	1,3	0,2	0,1	-12,5	-0,3	1,6	1,4	-6,3	-0,1
SECTOR AGROPECUARIO	100,0			-1,4	-1,4			-1,9	-1,9

Nota: Debido al redondeo de los datos parciales, los totales pueden diferir de la suma de las partes.

1/ Cifras preliminares.

2/ A precios de 2007.

3/ Peso neto.

Fuente: Ministerio de Agricultura y Riego.

Elaboración: BCRP, Sucursal Trujillo. Departamento de Estudios Económicos.

- El resultado negativo del **sector agrícola**, se debió a la menor producción de cultivos orientados al mercado interno (-8,1 por ciento), dentro del cual los productos que contribuyeron a su caída fueron arroz cáscara (-30,3 por ciento), alfalfa (-9,7 por ciento), yuca (-8,6 por ciento) y papa (-7,9 por ciento); el cultivo arroz cáscara debió su caída al bajo rendimiento en campo; los cultivos alfalfa, papa y yuca por menores cosechas. Atenuó la caída, la producción para el mercado externo y agroindustria al crecer 46,9 por ciento por la mayor producción maíz amarillo duro (46,9 por ciento), debido a mayores cosechas y altos rendimientos en campo.
- La **actividad pecuaria** creció 3,0 por ciento interanual. El producto que ayudó a su crecimiento fue la leche debido a un aumento en su producción (10,8 por ciento).

La actividad minera se contrajo en noviembre 18,3 por ciento interanual, debido, principalmente, a la menor producción de oro (-22,0 por ciento). La disminución de la producción de oro (-22,0 por ciento), se sustenta, principalmente, en la menor extracción realizada por la empresa minera Yanacocha (-37,7 por ciento). Entre enero y noviembre, el sector acumuló una caída de 2,5 por ciento.

Cajamarca: Producción Minera ^{1/} (Var. % real respecto al mismo periodo del año anterior)

	Estructura Porcentual 2013 ^{2/}	Noviembre			Enero - Noviembre		
		2015	Var.%	Contribución %	2015	Var.%	Contribución %
Oro (Onzas troy)	94,8	113 124	-16,1	-15,3	1 370 645	0,7	0,7
Plata (Onzas troy)	2,6	179 879	-18,0	-0,5	1 853 086	-7,2	-0,2
Zinc (TMF)	1,3	250	-4,5	0,0	2 763	-32,9	-0,3
Plomo (TMF)	0,3	109	-19,6	0,0	1 075	-27,5	-0,1
Cobre (TMF)	0,1	127	-29,8	-0,3	1 206	-30,8	-0,3
SECTOR MINERÍA ^{2/}	100,0		-16,2	-16,2		-0,2	-0,2

^{1/} Cifras preliminares.

^{2/} A precios de 2007

Fuente: Ministerio de Energía y Minas.

Elaboración: BCRP, Sucursal Trujillo. Departamento de Estudios Económicos.

- La disminución de la **producción** de oro (-22,0 por ciento) se sustenta, principalmente, en la menor extracción realizada por la empresa minera Yanacocha (-37,7 por ciento).
- El **precio promedio** del oro en diciembre fue US\$ 1 068,3 por onza troy, nivel menor en 1,6 por ciento, respecto a noviembre (US\$ 1 085,8 por onza troy). El menor precio estuvo presionado por el inicio de alza de tasas de interés de la Reserva Federal, además de temores deflacionarios por caída del precio del petróleo que redujeron el atractivo del oro.

Cajamarca: Evolución de la producción minera ^{1/} (Var.% real respecto a similar mes del año anterior)

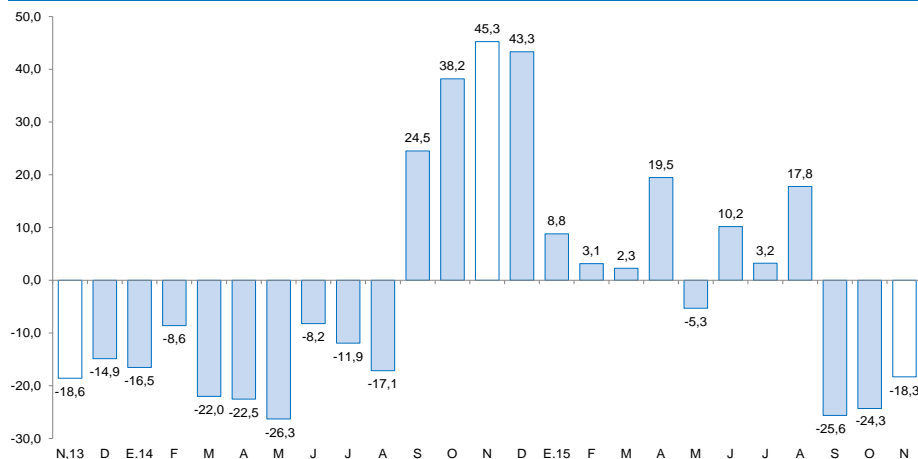

^{1/} A precios de 2007

Fuente: MINEM

Cotización internacional de oro (US\$/oz.tr. promedio mensual – London Metal Exchange)

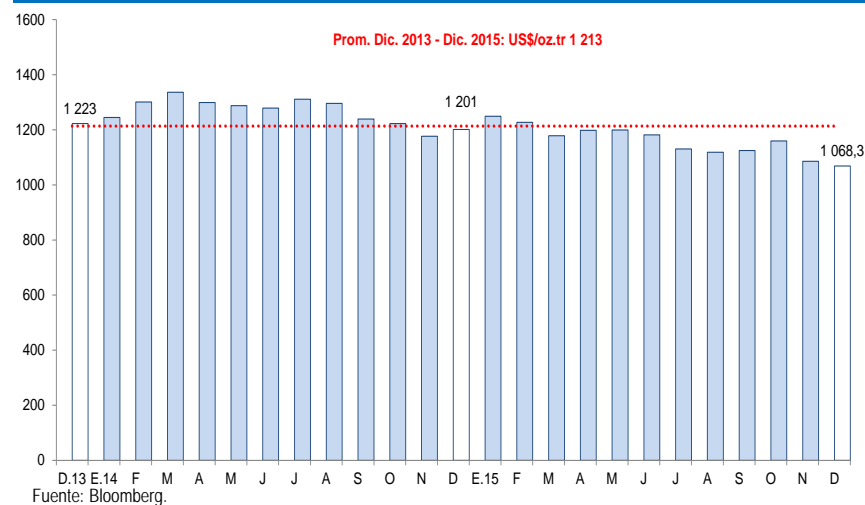

Fuente: Bloomberg.

La actividad manufacturera cayó 2,6 por ciento interanual en el mes de noviembre. En lo que va del año el sector acumuló una moderada tasa de crecimiento de 1,2 por ciento.

Cajamarca: Producción manufacturera ^{1/} (Variación % real respecto al mismo periodo del año anterior)

Ramas de actividad	Estructura porcentual 2013 ^{2/}	Noviembre		Enero - Noviembre	
		Var.%	Contribución ^{3/}	Var.%	Contribución ^{3/}
Productos Lácteos	59,1	13,1	8,0	5,0	3,0
Queso	47,8	14,6	6,5	6,6	3,0
Mantequilla	0,6	-13,9	-0,1	-37,1	-0,3
Yogurt	0,5	0,1	0,0	81,7	0,7
Manjarblanco	10,2	11,1	1,6	-4,2	-0,5
Productos de Molinería	39,2	-30,3	-11,1	-6,1	-2,3
Arroz pilado	39,2	-30,3	-11,1	-6,1	-2,3
Bebidas no Alcohólicas	1,6	22,3	0,5	29,4	0,6
Agua embotellada	1,6	22,3	0,5	29,4	0,6
Sustancias Químicas Básicas	0,1	38,9	0,1	16,1	0,0
Oxígeno	0,1	38,9	0,1	16,1	0,0
SECTOR MANUFACTURA	100,0	-2,6	-2,6	1,2	1,2

1/ Cifras preliminares.

2/ Aprecios de 1994.

3/ En puntos porcentuales.

Fuente: Ministerio de Agricultura y Riego y empresas industriales.

Elaboración: BCRP, Sucursal Trujillo. Departamento de Estudios Económicos.

- La **actividad manufacturera**, registró en noviembre una caída de 2,6 por ciento interanual, determinado por la industria molinera de arroz pilado, cuyo nivel de producción disminuyó 30,3 por ciento, ante las menores cosechas estacionales de arroz cáscara en las principales provincias productoras de Cajamarca (Jaén y San Ignacio). Contrariamente, el resto de ramas industriales mostraron incrementos en sus niveles de producción, atenuando la caída del sector: sustancias químicas básicas (38,9 por ciento), bebidas no alcohólicas (22,3 por ciento) y productos lácteos (13,1 por ciento).

Cajamarca: Evolución de la producción manufacturera (Variación % real respecto al mismo mes del año anterior)

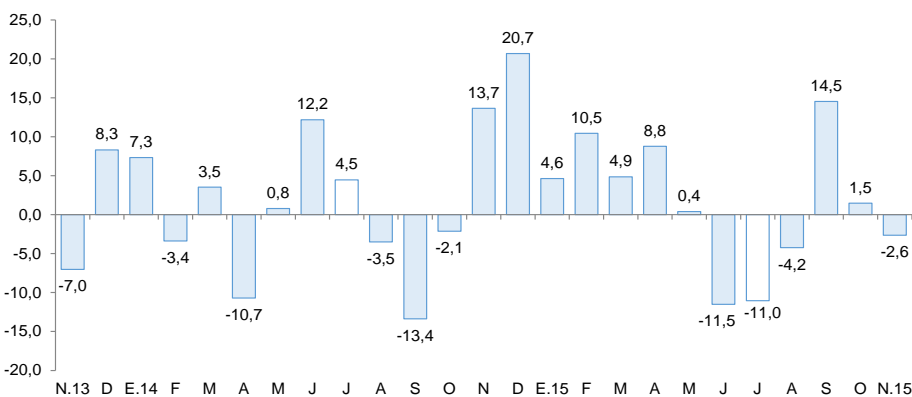

Fuente: Ministerio de Agricultura y Riego y empresas industriales.

- En el transcurso de enero a noviembre, la manufactura acumuló una moderada tasa de crecimiento de 1,2 por ciento interanual por la mayor producción de agua embotellada (29,4 por ciento), oxígeno (16,1 por ciento) y productos lácteos (5,0 por ciento). La excepción fue la industria molinera de arroz pilado que decreció 6,1 por ciento.

En el sector construcción, los despachos de cemento aumentaron en noviembre 19,0 por ciento, y acumulan un aumento de 0,7 por ciento en lo que va del 2015.

Cajamarca: Evolución de los despachos de cemento (Var.% respecto a similar mes del año anterior)

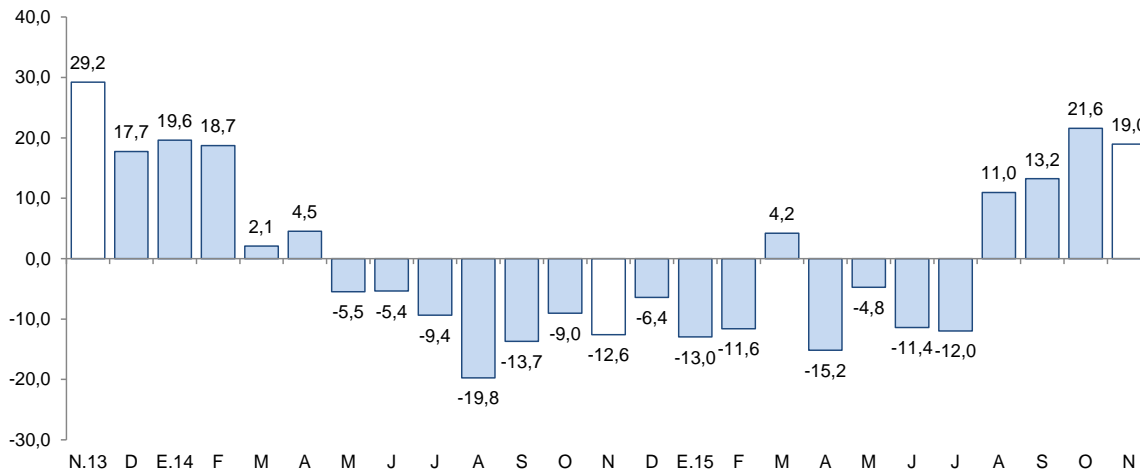

Fuente: Cementos Pacasmayo S.A.A.

- Los **despachos de cemento** continuaron en ascenso por cuarto mes consecutivo al registrar en noviembre un incremento de 19,0 por ciento respecto a similar mes de 2014. Esta recuperación se sustenta en la mayor inversión privada orientada a la ejecución de proyectos inmobiliarios en las provincias de Cajamarca (edificio multifamiliar “Horacio Zevallos”) y Jaén (condominios “Las Palmeras” y “Requejo”), como también en la ejecución de diversas obras de la empresa minera Yanacocha (obras civiles, planta de tratamiento La Quinua y minería subterránea Chaquicocha).
- Además se observa un relativo dinamismo de la construcción en pequeña escala (autoconstrucción), ligada al mejoramiento y construcción de viviendas unifamiliares.

En los establecimientos de hospedaje se registraron 51,1 mil arribos en noviembre, lo que representó una caída de 15,1 por ciento, con relación a lo registrado en similar mes de 2014.

Cajamarca: Arribos a los establecimientos de hospedaje

(Var.% respecto a similar mes del año anterior)

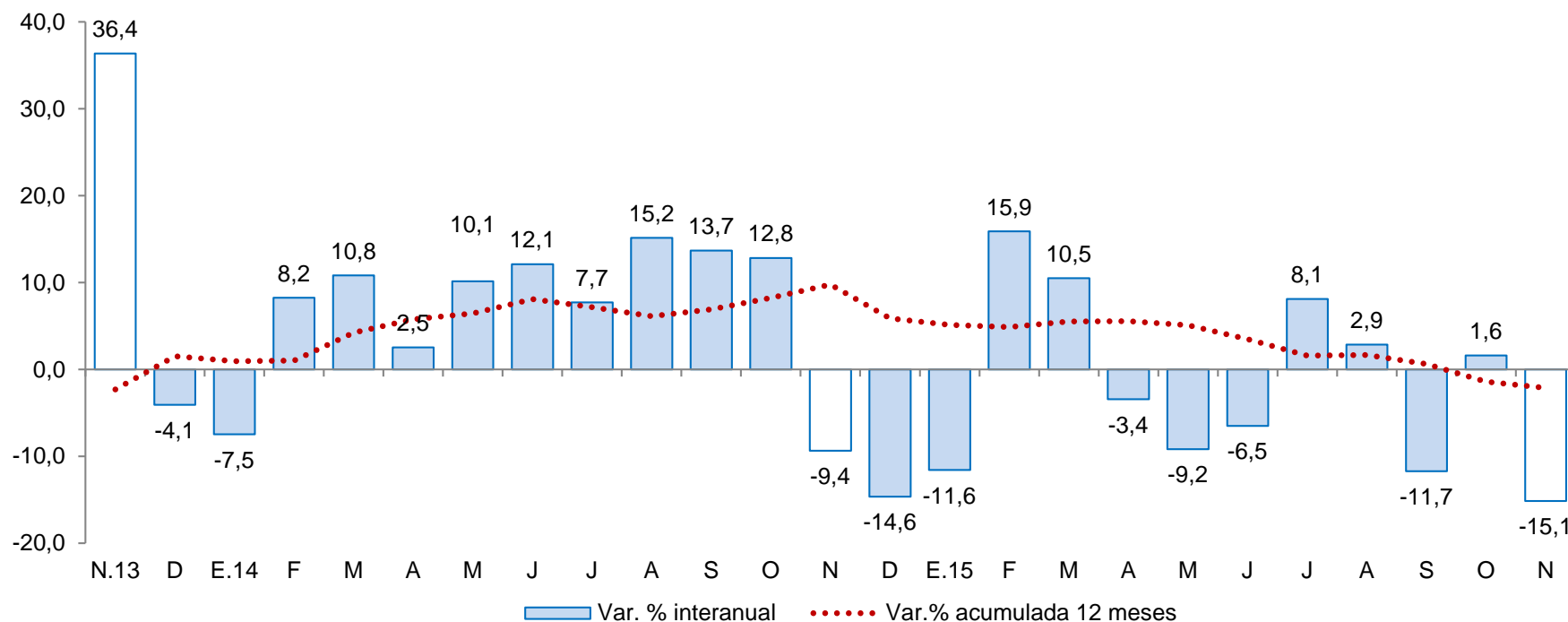

- Los **arribos de visitantes nacionales** retrocedieron un 15,5 por ciento interanual y los **arribos de visitantes extranjeros** mostraron un ascenso de 2,1 por ciento con respecto al mismo mes del año anterior.
- En lo que va del año, los arribos nacionales acumulan una caída de 1,9 por ciento interanual, mientras que los arribos de visitantes extranjeros mostraron un incremento de 10,0 por ciento.

El empleo en la ciudad de Cajamarca en empresas privadas formales de 10 y más trabajadores registró una reducción de -2,8 por ciento interanual. El resultado se generó por la contracción de los sectores extractivo (-13,0 por ciento), industria manufacturera (-8,4 por ciento) y comercio (-3,9 por ciento).

Ciudad de Cajamarca: Índice mensual de empleo en empresas privadas formales de 10 y más trabajadores (Octubre 2010 = 100)

	Noviembre			Enero - Noviembre		
	2014	2015	Var.%	2014	2015	Var.%
Extractiva ^{2/}	67,3	58,5	-13,0	68,6	60,9	-11,3
Industria manufacturera	55,7	51,0	-8,4	59,6	55,1	-7,5
Comercio	123,2	118,4	-3,9	126,8	123,5	-2,6
Transp., almac., y comun.	102,3	103,6	1,3	95,9	105,4	9,9
Servicios ^{3/}	102,5	105,6	3,0	97,1	97,9	0,8
Total	88,4	85,9	-2,8	87,2	84,9	-2,6

Nota: La información corresponde al primer día de cada mes.

1/ Cifras preliminares.

2/ Conformada por las subramas agricultura, pesca y minería.

3/ Conformada por las subramas servicios prestados a empresas, restaurantes y hoteles, establecimientos financieros, enseñanza, servicios sociales y comunales; y electricidad, gas y agua.

Fuente: MTPE – Encuesta Nacional de Variación Mensual del Empleo (ENVME).

Elaboración: BCRP, Sucursal Trujillo. Departamento de Estudios Económicos.

Ciudad de Cajamarca: Evolución del empleo formal urbano

(Var.% respecto a similar mes del año anterior)

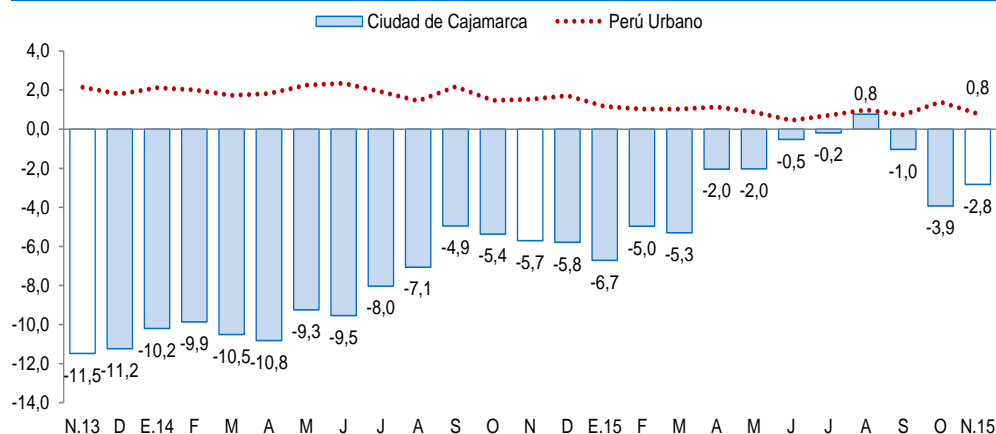

- En noviembre de 2015, el empleo en la ciudad de Cajamarca en empresas privadas formales con 10 y más trabajadores registró una reducción de -2,8 por ciento interanual. El resultado se generó por la contracción de los sectores extractivo (-13,0 por ciento), industria manufacturera (-8,4 por ciento) y comercio (-3,9 por ciento). Este descenso se atenuó por el crecimiento de los sectores servicios (3,0 por ciento) y transportes, almacenamiento y comunicaciones (1,3 por ciento).
- En el periodo de enero a noviembre de 2015, el empleo acumuló una caída de 2,6 por ciento interanual. El resultado obedece a la contracción de los sectores extractivo (-11,3 por ciento), industria manufacturera (-7,5 por ciento) y comercio (-2,6 por ciento). Compensaron parcialmente la caída, la expansión registrada en los sectores transportes, almacenamiento y comunicaciones (9,9 por ciento), y servicios (0,8 por ciento).

Las exportaciones sumaron US\$ 213 millones en noviembre, mayores en 3,7 por ciento respecto a similar mes de 2014. Las tradicionales crecieron 3,4 por ciento y las no tradicionales crecieron 271,3 por ciento.

Cajamarca: Exportaciones por grupo de productos ^{1/}
(Valor FOB en millones de US\$)

TIPO	Noviembre			Enero - Noviembre		
	2014	2015	Var. %	2014	2015	Var. %
Productos Tradicionales	205	212	3,4	1 727	2 257	30,7
Agrícolas	18	18	-3,8	118	104	-11,8
Mineros	187	195	4,1	1 609	2 153	33,8
Productos No Tradicionales	0	1	271,3	29	17	-42,2
Agropecuarios	0	0	-38,8	6	7	21,2
Químicos	0	0	-	0	0	-60,5
Otros	0	1	-	23	10	-57,6
TOTAL 2/	206	213	3,7	1 756	2 274	29,5

^{1/} Cifras preliminares.

^{2/} Debido al redondeo de los datos parciales, los totales pueden diferir de la suma de las partes.

Fuente: SUNAT.

Elaboración: BCRP. Sucursal Trujillo. Departamento de Estudios Económicos.

- El destino de las **exportaciones acumuladas** entre enero y noviembre, en términos de valores, se concentró en tres países, que adquieren en conjunto el 77,8 por ciento del total. Los principales mercados de destino lo conforman Bolivia (31,5 por ciento), seguido de Suiza (30,6 por ciento) y Estados Unidos (15,7 por ciento). En los tres países destaca el oro como principal producto exportado.

- En las **exportaciones tradicionales** (US\$ 212 millones), que representaron el 99,6 por ciento del total exportado en el mes, aumentaron las ventas de productos mineros (4,1 por ciento), mientras que los productos agrícolas cayeron 3,8 por ciento. En el primer grupo el resultado se explicó, básicamente, por las mayores exportaciones de oro (26,7 por ciento), cuyo volumen embarcado aumentó 37,2 por ciento. En el segundo grupo, por menores ventas de café (-3,8 por ciento), donde el factor determinante ha sido la caída del precio a lo largo del año 2015.
- Las mayores **exportaciones no tradicionales** son explicadas por la existencia de un efecto base en el mes, dado que al mismo periodo del año previo no se realizaron ventas de cemento clinker, lo cual ha favorecido el resultado general en dicho rubro.

El saldo del crédito en Cajamarca (S/. 2 880 millones) mostró un aumento interanual de 9,5 por ciento, por debajo del registrado en similar mes de 2014 (10,8 por ciento).

Cajamarca: Crédito

(Saldos a fin de periodo en millones de nuevos soles)

Instituciones	Noviembre			
	2014	2015	Estructura %	Var. %
Banco de la Nación ^{1/}	135	144	5,0	6,6
Agrobanco ^{2/}	51	59	2,1	15,2
Banca Múltiple	1 454	1 879	65,3	29,3
Instituciones No Bancarias	988	797	27,7	-19,4
Cajas Municipales	483	515	17,9	6,7
Cajas Rurales	59	57	2,0	-2,9
Edpymes	16	18	0,6	11,7
Empresas Financieras	431	207	7,2	-52,0
TOTAL ^{3/}	2 629	2 880	100,0	9,5
A Empresas	1 555	1 691	58,7	8,7
A Personas	1 074	1 189	41,3	10,7
Consumo	779	880	30,6	13,0
Hipotecario	295	309	10,7	4,8
En MN	2 393	2 695	93,6	12,6
En ME	236	185	6,4	-21,5

1/ Considera solo los créditos de consumo e hipotecario.

2/ No considera los créditos a las demás empresas del sistema financiero.

3/ Debido al redondeo de los datos parciales, los totales pueden diferir de la suma de las partes.

Fuente: Superintendencia de Banca, Seguros y AFP (SBS).

Elaboración: BCRP, Sucursal Trujillo. Departamento de Estudios Económicos.

La **tasa de morosidad** en octubre fue de 4,4 por ciento, lo que significó una reducción de 0,4 puntos porcentuales en comparación con similar mes del año anterior. La tasa de morosidad en las instituciones no bancarias (5,3 por ciento) se redujo en 0,5 puntos porcentuales; y en la banca múltiple (4,3 por ciento), en 0,3 puntos porcentuales.

Cajamarca: Evolución del crédito

(Var.% respecto a similar mes del año anterior)

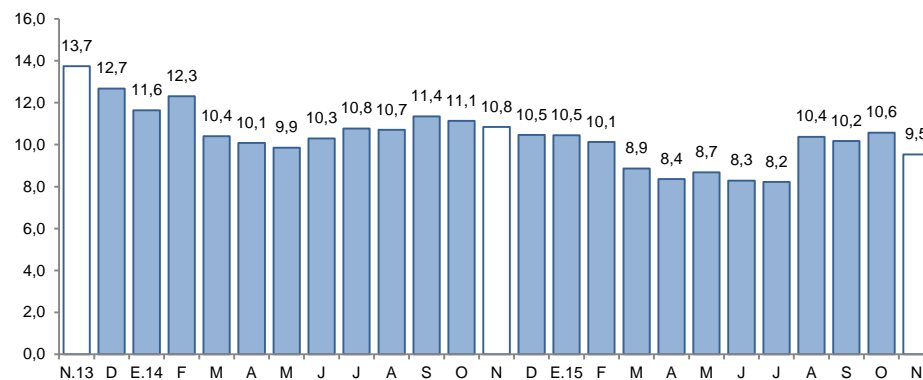

Fuente: Superintendencia de Banca, Seguros y AFP (SBS).

Cajamarca: Tasa de morosidad ^{1/}

(Porcentaje)

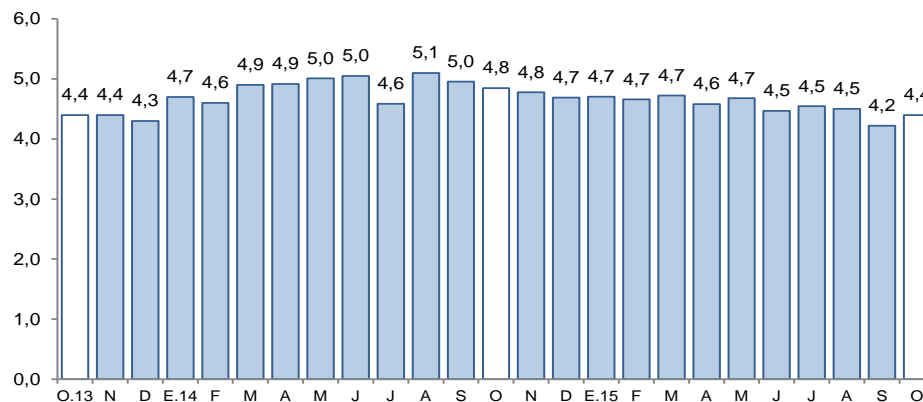

1/ Morosidad = (créditos vencidos + créditos en cobranza judicial) / colocaciones brutas.

Fuente: Superintendencia de Banca, Seguros y AFP (SBS).

El saldo de los depósitos en las instituciones financieras en Cajamarca a noviembre (S/. 2 063 millones) mostró un incremento interanual de 6,5 por ciento, por encima del crecimiento promedio de los últimos doce meses (5,1 por ciento).

Cajamarca: Depósitos

(Saldos a fin de periodo en millones de nuevos soles)

Instituciones	Noviembre			
	2014	2015	Estructura %	Var. %
Banco de la Nación	552	557	27,0	0,9
Banca Múltiple	1 057	1 163	56,4	10,0
Instituciones No Bancarias	326	343	16,6	5,1
Cajas Municipales	248	269	13,1	8,8
Cajas Rurales	66	61	2,9	-8,3
Empresas Financieras	13	13	0,6	2,4
TOTAL ^{1/}	1 936	2 063	100,0	6,5
Depósitos a la vista	774	811	39,3	4,7
Depósitos de ahorro	684	734	35,6	7,4
Depósitos a plazo	478	518	25,1	8,3
En MN	1 472	1 517	73,5	3,1
En ME	464	546	26,5	17,5

1/ Debido al redondeo de los datos parciales, los totales pueden diferir de la suma de las partes.

Fuente: Superintendencia de Banca, Seguros y AFP (SBS).

Elaboración: BCRP, Sucursal Trujillo. Departamento de Estudios Económicos.

- Por **tipo de institución**, los depósitos en la banca múltiple, que representan el 56,4 por ciento de los depósitos totales, aumentaron en 10,0 por ciento; y en las instituciones no bancarias, 5,1 por ciento, como resultado de los mayores depósitos en las cajas municipales (8,8 por ciento) y en las empresas financieras (2,4 por ciento), los cuales fueron atenuados por una disminución en los depósitos en las cajas rurales (-8,3 por ciento). Los depósitos en el Banco de la Nación registraron un incremento de 0,9 por ciento interanual.

Cajamarca: Evolución de los depósitos

(Var. % respecto a similar mes del año anterior)

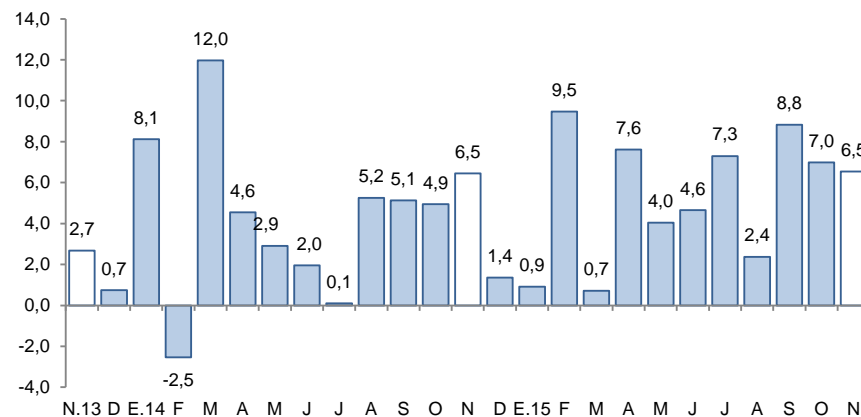

Fuente: Superintendencia de Banca, Seguros y AFP (SBS).

La inversión pública en Cajamarca acumuló un monto de S/. 1 059 millones entre enero y noviembre del presente año, 31,0 por ciento menos, en términos reales, respecto al mismo periodo del año anterior.

Cajamarca: Inversión pública ^{1/}

(En millones de nuevos soles)

Niveles de gobierno	Noviembre			Enero - Noviembre		
	2014	2015	Var. %real	2014	2015	Var. %real
Gobierno Nacional	92	33	-65,6	576	473	-21,2
Gobierno Regional	14	15	1,5	127	116	-12,8
Gobiernos locales	93	67	-30,0	763	470	-40,8
Total	198	115	-44,3	1 467	1 059	-31,0

1 / Información actualizada al 30 de noviembre de 2015.

2/ Adquisición de activos no financieros.

Fuente: Ministerio de Economía y Finanzas (MEF).

Elaboración: BCRP, Sucursal Trujillo. Departamento de Estudios Económicos.

Cajamarca: Evolución de la inversión pública

(Var.% real respecto a similar mes del año anterior)

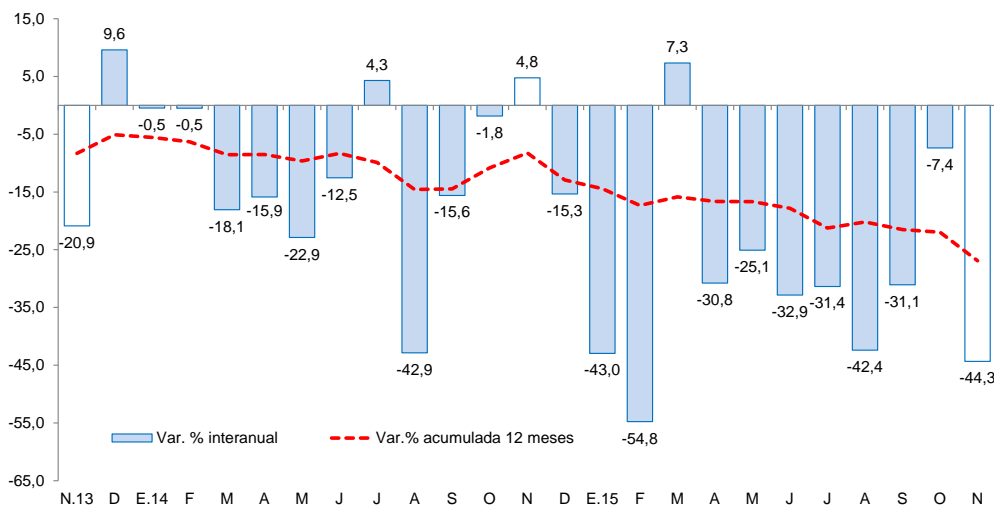

Fuente: Ministerio de Economía y Finanzas (MEF).

- En cuanto al avance de la **inversión pública**, lo ejecutado a noviembre representa el 54,5 por ciento del PIM, 8,6 puntos porcentuales menos de lo ejecutado en el mismo periodo de 2014. El Gobierno Nacional registra un avance de 69,4 por ciento, seguido por los Gobiernos Locales (46,8 por ciento) y por el Gobierno Regional (44,9 por ciento).
- Entre los principales proyectos que el **Gobierno Nacional** desembolsó en el mes destacan: “Rehabilitación y mejoramiento de la carretera Chongoyape - Cochabamba - Cajamarca” (S/. 14,3 millones), y “Mejoramiento de la carretera San Marcos - Cajabamba - Sausacocha” (S/. 6,7 millones).
- El **Gobierno Regional** ha desembolsado en octubre: “Mejoramiento del servicio educativo en la I.E. 16093 - José Gálvez de Chunchuquillo, distrito de Colasay, provincia de Jaén” (S/. 1,4 millones), y “Mejoramiento y ampliación de los sistemas de agua potable y alcantarillado de la ciudad de Cutervo” (S/. 1,4 millones).
- Por su parte, los **gobiernos locales** ejecutaron en el mes: “Mejoramiento y ampliación del sistema de agua potable y saneamiento en los sectores 1, 2, 3, 4, centro de Cabracancha e Iraca Grande, Chota” (S/. 6,0 millones).