



Cajamarca: Síntesis de Actividad Económica - Octubre 2015 -

Departamento de Estudios Económicos
Sucursal Trujillo

Martes 29 de diciembre de 2015

El Banco Central de Reserva del Perú (BCRP) ha considerado presentar un conjunto de indicadores sectoriales de actividad económica con la finalidad de poder realizar el seguimiento del desempeño de la economía departamental. Para el sector real, se ha utilizado el Valor Bruto de Producción a precios del año 2007 para los sectores disponibles. Cabe señalar que a partir de enero 2014, el Instituto Nacional de Estadística (INEI) ha realizado el cambio de año base (de 1994 a 2007) para la construcción del Producto Bruto Interno (PBI) nacional, estando en elaboración la desagregación departamental. En la medida que se publique referida información, el BCRP volvería a elaborar para cada departamento un indicador agregado de actividad económica.

En esta presentación, los saldos de créditos y depósitos en moneda extranjera se valúan al tipo de cambio constante de diciembre de 2014 (S/. 2,98 por dólar), a fin de aislar el efecto de la valuación cambiaria sobre los saldos en moneda extranjera.

La actividad agropecuaria mostró un resultado negativo, al caer 4,1 por ciento interanual en octubre al igual que la actividad minera registró una caída de 24,3 por ciento interanual.

Actividad primaria

- La **actividad agropecuaria** cayó en octubre 4,1 por ciento interanual por la menor producción agrícola (-8,4 por ciento); la cual fue atenuada por la mayor producción pecuaria (1,5 por ciento). En el transcurso de enero–octubre, el sector cayó en 2,0 por ciento.
- La **actividad minera** se contrajo en octubre 24,3 por ciento interanual, debido, principalmente, a la menor producción de oro (-25,6 por ciento); igualmente, se redujo la producción de cobre (-18,3 por ciento) y plata (-9,6 por ciento). Entre enero y octubre de 2015, la actividad minera acumuló una caída de 0,6 por ciento.

Cajamarca: Evolución de la producción agropecuaria ^{1/}

(Var.% real respecto a similar mes del año anterior)

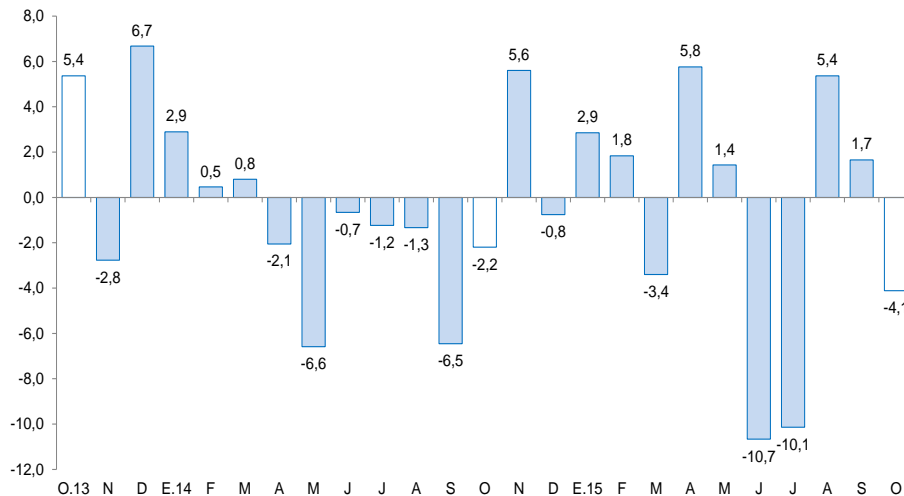

^{1/} A precios de 2007.

Fuente: MINAGRI.

Cajamarca: Evolución de la producción minera ^{1/}

(Var.% real respecto a similar mes del año anterior)

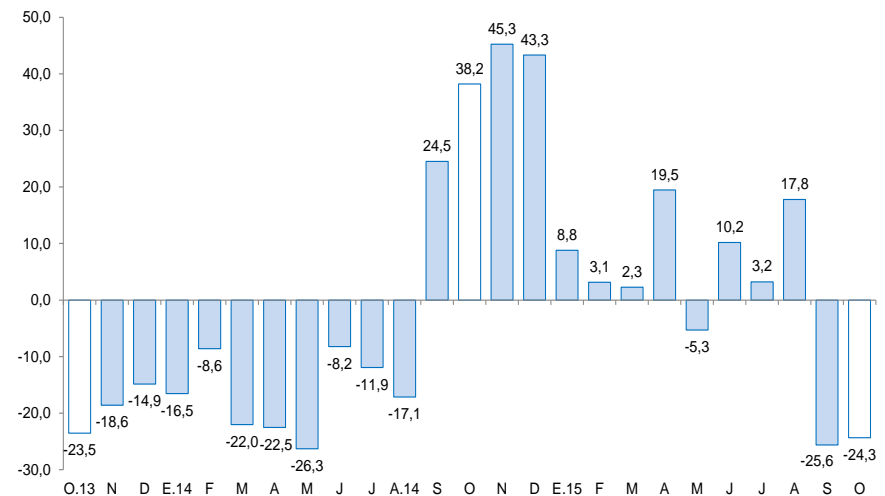

^{1/} A precios de 2007.

Fuente: MINEM.

En lo referente a otros indicadores de actividad económica de Cajamarca, salvo la inversión pública, todos muestran un desempeño positivo.

Cajamarca: Otros indicadores de actividad económica

(Variación % respecto a similar mes del año anterior)

	May.15	Jun.15	Jul.15	Ago.15	Set.15	Oct.15
Producción industrial ^{1/}	↑ 0,4	↓ -11,5	↓ -11,0	↓ -4,2	↑ 14,5	↑ 1,6
Despacho de cemento ^{1/}	↓ -4,8	↓ -11,4	↓ -12,0	↑ 11,0	↑ 13,2	↑ 21,6
Arribos a los establecimientos de hospedaje	↓ -9,2	↓ -6,5	↑ 8,1	↑ 2,9	↓ -11,7	↑ 1,6
Exportaciones	↑ 47,7	↑ 4,1	↑ 83,2	↑ 15,9	↑ 0,9	↑ 6,6
Crédito total	↑ 8,7	↑ 8,3	↑ 8,2	↑ 10,4	↑ 10,2	↑ 10,6
Crédito de consumo	↑ 9,6	↑ 10,3	↑ 10,4	↑ 12,8	↑ 13,1	↑ 13,2
Crédito hipotecario	↑ 12,9	↑ 11,1	↑ 9,2	↑ 8,8	↑ 6,6	↑ 6,3
Inversión pública ^{1/}	↓ -25,1	↓ -32,9	↓ -31,4	↓ -42,4	↓ -31,1	↓ -7,4

^{1/} En términos reales.

Fuentes: BCRP - Sucursal Trujillo, SUNAT, MINCETUR, SBS y MEF.

La caída del sector agropecuario (-4,1 por ciento), se debió básicamente a la menor producción agrícola (-8,4 por ciento). En el transcurso de enero–octubre, el sector cayó en 2,0 por ciento.

Cajamarca: Producción de principales productos agropecuarios ^{1/}

(Miles de toneladas)

Subsectores	Estructura Porcentual 2013 ^{2/}	Octubre			Contribución %	Enero - Octubre			Contribución %
		2014	2015	Var.%		2014	2015	Var.%	
AGRÍCOLA	63,5			-8,4	-4,8			-3,5	-2,3
Orientada al mercado externo y agroindustria ^{2/}	18,7			-35,3	-2,6			-8,6	-1,7
Café	15,9	1,5	1,2	-23,3	-1,4	54,1	55,7	-8,9	-1,5
Maíz amarillo duro	2,7	2,5	0,3	-88,5	-1,2	66,5	75,8	-7,1	-0,2
Orientada al mercado interno ^{2/}	44,8			-4,4	-2,2			-1,3	-0,6
Arroz cáscara	10,6	35,2	34,5	-2,1	-0,5	181,7	172,3	-3,8	-0,4
Papa	9,4	21,6	21,0	-3,0	-0,2	236,2	242,7	3,1	0,3
Maíz amiláceo	2,6	0,0	0,0	-61,2	0,0	34,1	34,1	-4,5	-0,1
Frijol grano seco	1,9	0,2	0,1	-33,5	-0,1	14,0	14,7	8,4	0,2
Yuca	1,5	8,0	7,5	-7,0	-0,2	56,7	65,0	-6,1	-0,1
Trigo	1,7	0,6	0,6	0,3	0,0	31,6	32,3	-14,0	-0,3
Alfalfa	1,4	15,7	14,2	-9,8	-0,1	90,6	112,5	-0,8	0,0
Arveja grano seco	1,3	4,7	4,2	-10,5	-0,6	11,7	12,5	-7,1	-0,1
Maíz choclo	1,2	0,0	0,0	-	-	36,2	38,8	-5,1	-0,1
Arveja grano verde	1,0	0,1	0,2	266,6	0,1	22,1	22,6	-14,1	-0,2
PECUARIO	36,5			1,5	0,7			0,8	0,3
Leche	16,5	26,6	28,3	6,6	1,2	217,7	231,8	5,9	0,9
Carne de vacuno ^{3/}	15,5	2,8	2,8	-2,5	-0,5	21,4	20,1	-4,2	-0,7
Carne de porcino ^{3/}	1,7	0,5	0,5	-0,2	0,0	3,9	3,8	2,1	0,0
Carne de ovino ^{3/}	1,3	0,2	0,1	-8,0	-0,1	1,4	1,3	-5,6	-0,1
SECTOR AGROPECUARIO	100,0			-4,1	-4,1			-2,0	-2,0

Nota: Debido al redondeo de los datos parciales, los totales pueden diferir de la suma de las partes.

1/ Cifras preliminares.

2/ A precios de 2007.

3/ Peso neto.

Fuente: Ministerio de Agricultura y Riego.

Elaboración: BCRP, Sucursal Trujillo. Departamento de Estudios Económicos.

- El resultado negativo del **sector agrícola**, se debió a la menor producción de cultivos orientados al mercado externo y agroindustria (-35,3 por ciento), dentro del cual el producto que contribuyó a su caída fue maíz amarillo duro (-88,5 por ciento) por menores cosechas y menor rendimiento en campo. Del mismo modo, la producción para el mercado interno disminuyó (-4,4 por ciento) debido a la menor producción de frijol grano seco (-33,5 por ciento), papa (-3,0 por ciento) y arroz (-2,1 por ciento), principalmente; en todos por menores cosechas y bajos rendimientos en campo.
- La **actividad pecuaria** creció 1,5 por ciento interanual. El producto que ayudó a su crecimiento fue la leche debido a un aumento en su producción (6,6 por ciento).

La actividad minera se contrajo en octubre 24,3 por ciento interanual, debido, principalmente, a la menor producción de oro (-25,6 por ciento); igualmente, se redujo la producción de cobre (-18,3 por ciento) y plata (-9,6 por ciento). Entre enero y octubre de 2015, la actividad minera acumuló una caída de 0,6 por ciento.

Cajamarca: Producción Minera ^{1/} (Var. % real respecto al mismo periodo del año anterior)

Estructura	Octubre			Enero - Octubre			
	Porcentual 2013 2/	2015	Var.%	Contribución %	2015	Var.%	Contribución %
Oro (Onzas troy)	83,3	112 332	-25,6	-21,7	1 146 911	1,6	1,3
Cobre (TMF)	14,9	2 383	-18,3	-2,4	26 062	-10,8	-1,8
Plata (Onzas troy)	1,8	157 004	-9,6	-0,2	1 425 923	-4,8	-0,1
SECTOR MINERÍA ^{2/}	100,0		-24,3	-24,3		-0,6	-0,6

1/ Cifras preliminares.

2/ A precios de 2007.

Fuente: Ministerio de Energía y Minas.

Elaboración: BCRP, Sucursal Trujillo. Departamento de Estudios Económicos.

- La disminución de la **producción** de oro (-25,6 por ciento), se explica por la menor producción de la minera Yanacocha (-39,5 por ciento). En cuanto al cobre, la reducción se sustenta, principalmente, en la menor extracción realizada por la empresa Gold Fields La Cima (-17,6 por ciento).
- El **precio promedio** del oro en noviembre fue US\$ 1 085,8 por onza troy, nivel menor en 6,3 por ciento, respecto a octubre (US\$ 1 159,4 por onza troy). El menor precio se sustentó en el avance global del dólar presionado por las expectativas de que la FED suba en diciembre su tasa de referencia y en las menores importaciones de oro de India en octubre.

Cajamarca: Evolución de la producción minera ^{1/} (Var.% real respecto a similar mes del año anterior)

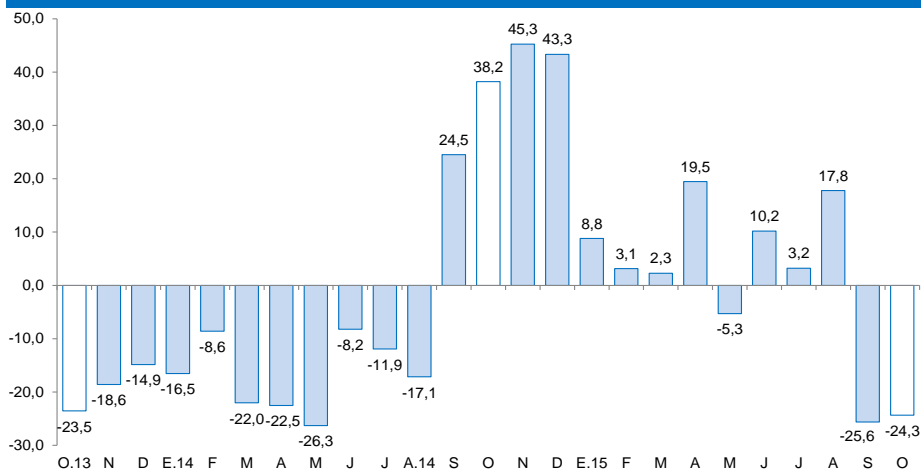

1/ A precios de 2007

Fuente: MINEM

Cotización internacional de oro (US\$/oz.tr. promedio mensual – London Metal Exchange)

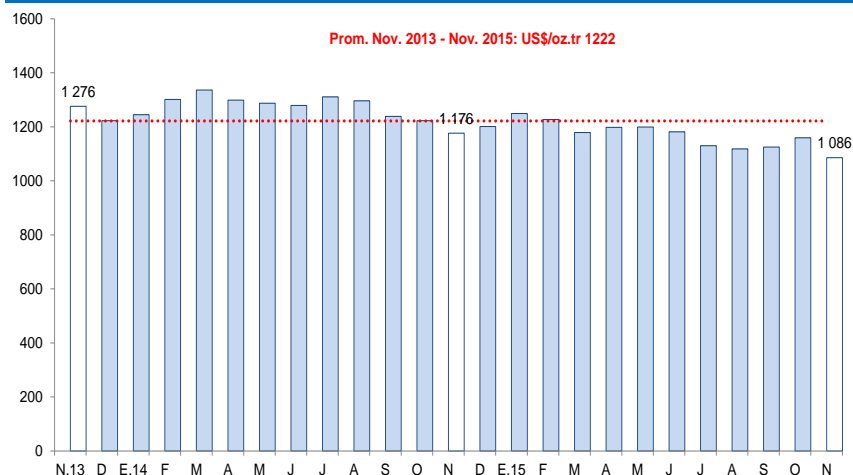

Fuente: Bloomberg.

La actividad manufacturera creció 1,6 por ciento interanual en el mes de octubre. En lo que va del año el sector acumuló una moderada tasa de crecimiento de 1,7 por ciento.

Cajamarca: Producción manufacturera ^{1/} (Variación % real respecto al mismo periodo del año anterior)

Ramas de actividad	Estructura porcentual 2013 ^{2/}	Octubre		Enero - Octubre	
		Var.%	Contribución ^{3/}	Var.%	Contribución ^{3/}
Productos Lácteos	59,1	5,3	2,5	4,2	2,5
Queso	47,8	2,7	0,9	5,9	2,7
Mantequilla	0,6	-18,0	-0,1	-38,5	-0,3
Yogurt	0,5	-11,3	-0,2	98,8	0,8
Manjarblanco	10,2	18,1	1,7	-6,0	-0,7
Productos de Molinería	39,2	-2,1	-1,1	-3,8	-1,4
Arroz pilado	39,2	-2,1	-1,1	-3,8	-1,4
Bebidas no Alcohólicas	1,6	13,6	0,2	30,2	0,6
Agua embotellada	1,6	13,6	0,2	30,2	0,6
Sustancias Químicas Básicas	0,1	82,5	0,1	13,9	0,0
Oxígeno	0,1	82,5	0,1	13,9	0,0
SECTOR MANUFACTURA	100,0	1,6	1,6	1,7	1,7

1/ Cifras preliminares.

2/ Apreciados de 1994.

3/ En puntos porcentuales.

Fuente: Ministerio de Agricultura y Riego y empresas industriales.

Elaboración: BCRP, Sucursal Trujillo. Departamento de Estudios Económicos.

- La actividad manufacturera, creció en octubre 1,6 por ciento respecto a similar mes de 2014, como resultado de la mayor producción obtenida en todas sus ramas industriales, excepto la industria molinera de arroz pilado (-2,1 por ciento). La industria química básica (oxígeno), creció 82,5 por ciento; la industria de bebidas no alcohólicas (agua embotellada), en 13,6 por ciento; y en 5,3 por ciento, la industria de productos lácteos.
- En el transcurso de enero a octubre, la manufactura acumuló una moderada tasa de crecimiento de 1,7 por ciento interanual por la mayor producción de agua embotellada (30,2 por ciento), oxígeno (13,9 por ciento) y productos lácteos (4,2 por ciento). La excepción fue la industria molinera de arroz pilado que decreció 3,8 por ciento.

Cajamarca: Evolución de la producción manufacturera (Variación % real respecto al mismo mes del año anterior)

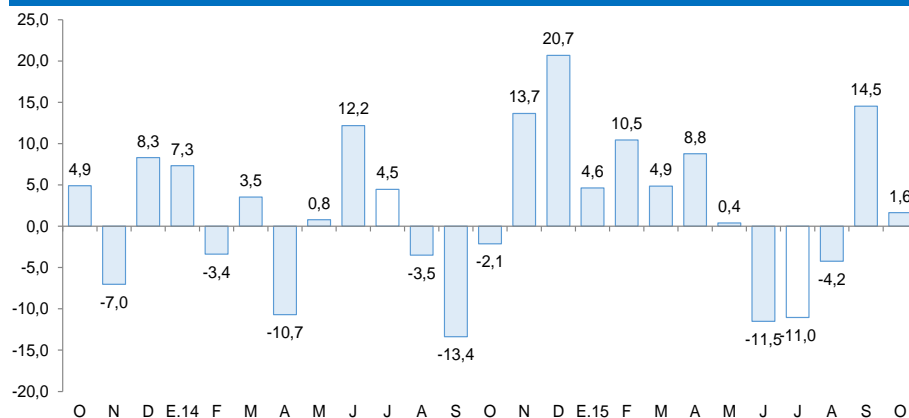

Fuente: Ministerio de Agricultura y Riego y empresas industriales.

En el sector construcción, los despachos de cemento aumentaron en octubre 21,6 por ciento, pero acumulan una caída de 1,2 por ciento en lo que va del 2015.

Cajamarca: Evolución de los despachos de cemento

(Var.% respecto a similar mes del año anterior)

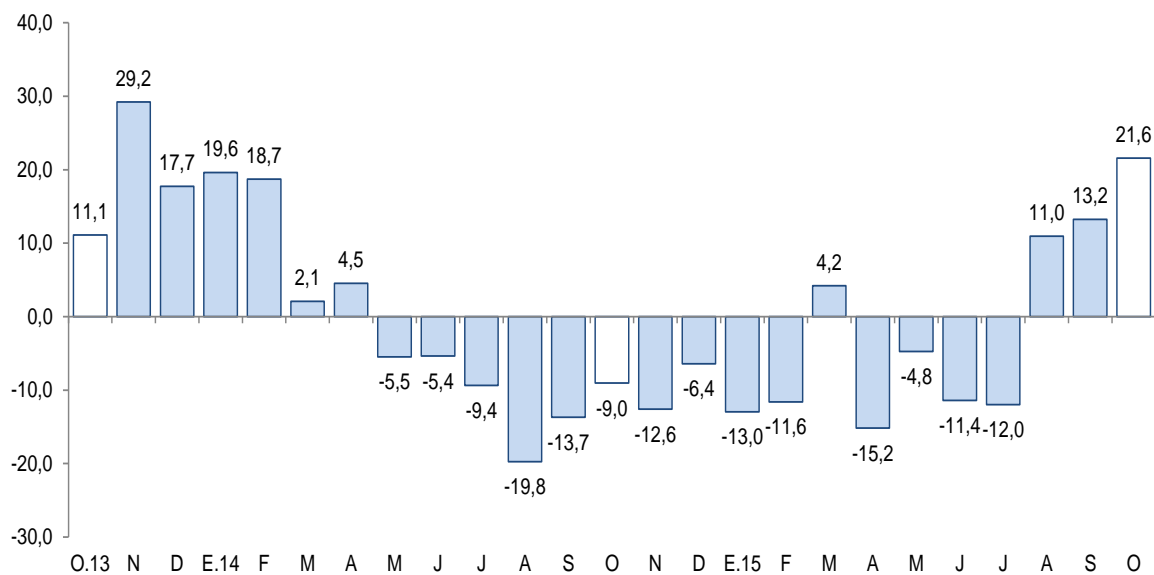

- Los **despachos de cemento** continuaron en ascenso por tercer mes consecutivo al registrar en octubre un incremento de 21,6 por ciento respecto a similar mes de 2014. Esta recuperación se sustenta en la mayor inversión privada orientada a la ejecución de proyectos inmobiliarios en las provincias de Cajamarca (edificio multifamiliar “Horacio Zevallos”) y Jaén (condominios “Las Palmeras” y “Requejo”), como también en la ejecución de diversas obras de la empresa minera Yanacocha (obras civiles, planta de tratamiento La Quinua y minería subterránea Chaquicocha).
- Además se observa un relativo dinamismo de la construcción en pequeña escala (autoconstrucción), ligada al mejoramiento y construcción de viviendas unifamiliares.

Fuente: Cementos Pacasmayo S.A.A.

En los establecimientos de hospedaje se registraron 53,5 mil arribos en octubre, lo que representó un incremento de 1,6 por ciento, frente a lo registrado en similar mes de 2014.

Cajamarca: Arribos a los establecimientos de hospedaje

(Var.% respecto a similar mes del año anterior)

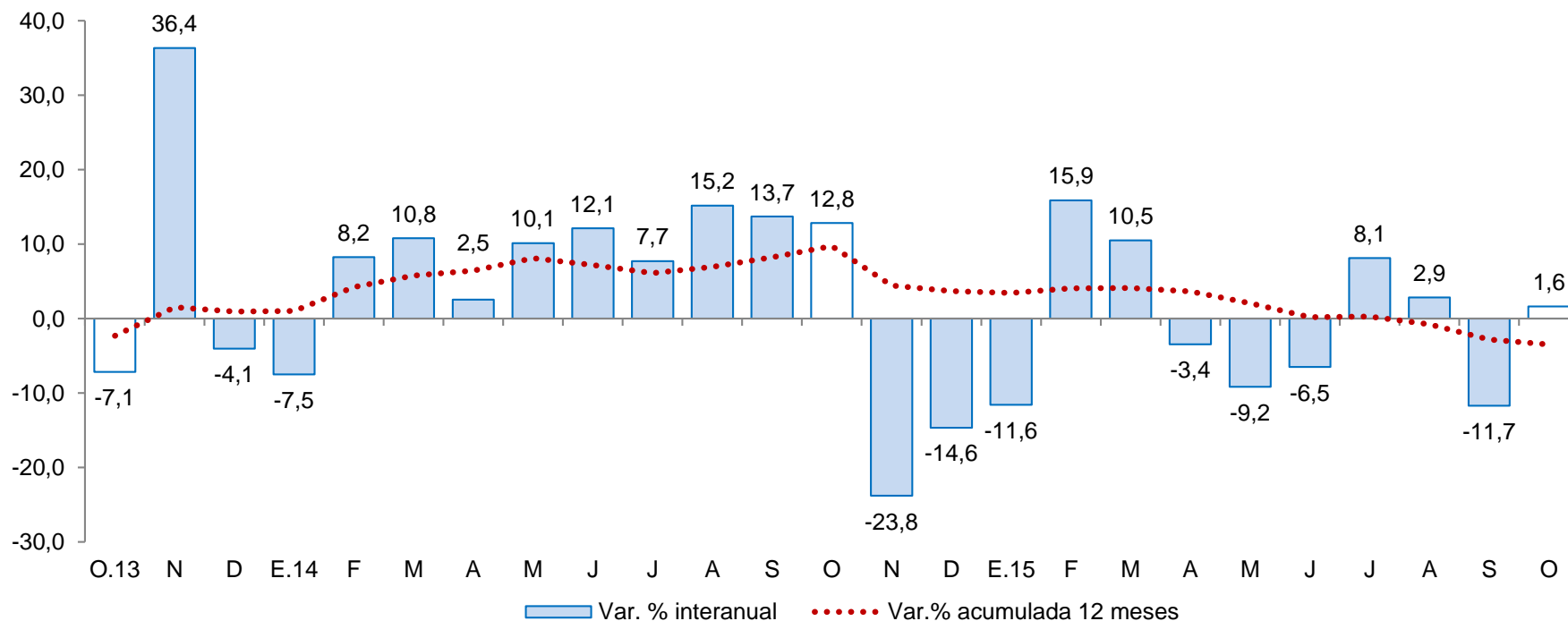

- Los **arribos de visitantes nacionales y extranjeros** mostraron incrementos respectivos de 1,1 por ciento y 24,9 por ciento, con respecto a octubre del año anterior.
- En lo que va del año, los arribos nacionales acumulan una caída del 0,5 por ciento interanual, mientras que los arribos de visitantes extranjeros mostraron un incremento acumulado de enero a octubre de 10,9 por ciento, relativo al similar periodo del año 2014.

Las exportaciones sumaron US\$ 205 millones en octubre, mayores en 6,6 por ciento respecto a similar mes de 2014. Las tradicionales crecieron 18,2 por ciento, mientras que las no tradicionales por el contrario disminuyeron 88,3 por ciento.

Cajamarca: Exportaciones por grupo de productos ^{1/}

(Valor FOB en millones de US\$)

TIPO	Octubre			Enero - Octubre		
	2014	2015	Var. %	2014	2015	Var. %
Productos Tradicionales	171	203	18,2	1 522	2 006	31,8
Agrícolas	25	24	-1,9	100	87	-13,4
Mineros	147	178	21,6	1 422	1 920	35,0
Productos No Tradicionales	21	2	-88,3	29	16	-45,6
Agropecuarios	0	1	364,8	5	7	22,9
Químicos	0	0	-53,5	0	0	-73,6
Otros	21	1	-94,3	23	9	-61,2
TOTAL 2/	192	205	6,6	1 551	2 022	30,4

^{1/} Cifras preliminares.

^{2/} Debido al redondeo de los datos parciales, los totales pueden diferir de la suma de las partes.

Fuente: SUNAT.

Elaboración: BCRP. Sucursal Trujillo. Departamento de Estudios Económicos.

- El **destino de las exportaciones**, acumuladas entre enero y octubre, en términos de valores, se concentró en tres países, que adquieren en conjunto el 77,8 por ciento del total. Los principales mercados de destino lo conforman Suiza (32,2 por ciento), seguido de Bolivia (29,8 por ciento) y Estados Unidos (15,8 por ciento). En los tres países destaca el oro como principal producto exportado.

- En las **exportaciones tradicionales** (US\$ 203 millones), que representaron el 98,8 por ciento del total exportado en el mes, aumentaron las ventas de productos mineros (21,6 por ciento), y los productos agrícolas cayeron levemente 1,9 por ciento. En el primer grupo el resultado se explicó, básicamente, por las mayores exportaciones de oro (6,7 por ciento), cuyo volumen embarcado aumentó 12,5 por ciento. En el segundo grupo, por menores ventas de café (-1,9 por ciento).

- Las menores **exportaciones no tradicionales** son explicadas por la existencia de un efecto base en el mes, dado que al mismo periodo del año previo se hicieron compras de volquetes, máquinas con estructura giratoria, autopropulsadas y máquinas cargadoras por parte de minera Yanacocha.

El saldo del crédito en Cajamarca mostró una tasa de crecimiento de 10,6 por ciento interanual, por encima del promedio de los últimos doce meses (9,6 por ciento).

Cajamarca: Crédito

(Saldos a fin de periodo en millones de nuevos soles)

Instituciones	Octubre			
	2014	2015	Estructura %	Var. %
Banco de la Nación ^{1/}	135	144	5,0	6,6
Agrobanco ^{2/}	53	59	2,1	10,9
Banca Múltiple	1 438	1 873	65,4	30,3
Instituciones No Bancarias	964	788	27,5	-18,3
Cajas Municipales	475	510	17,8	7,5
Cajas Rurales	58	57	2,0	-1,9
Edpymes	11	17	0,6	60,3
Empresas Financieras	421	203	7,1	-51,7
TOTAL ^{3/}	2 591	2 864	100,0	10,6
A Empresas	1 528	1 681	58,7	10,0
A Personas	1 063	1 184	41,3	11,3
Consumo	772	874	30,5	13,2
Hipotecario	291	309	10,8	6,3
En MN	2 356	2 675	93,4	13,5
En ME	235	189	6,6	-19,4

1/ Considera solo los créditos de consumo e hipotecario.

2/ No considera los créditos a las demás empresas del sistema financiero.

3/ Debido al redondeo de los datos parciales, los totales pueden diferir de la suma de las partes.

Fuente: Superintendencia de Banca, Seguros y AFP (SBS).

Elaboración: BCRP, Sucursal Trujillo. Departamento de Estudios Económicos.

La **tasa de morosidad** en setiembre fue de 4,2 por ciento, lo que significó una reducción de 0,8 puntos porcentuales en comparación con similar mes del año anterior. La tasa de morosidad en las instituciones no bancarias (5,1 por ciento) se redujo en 1,0 puntos porcentuales; y en la banca múltiple (4,1 por ciento), en 0,6 por ciento.

Cajamarca: Evolución del crédito

(Var.% respecto a similar mes del año anterior)

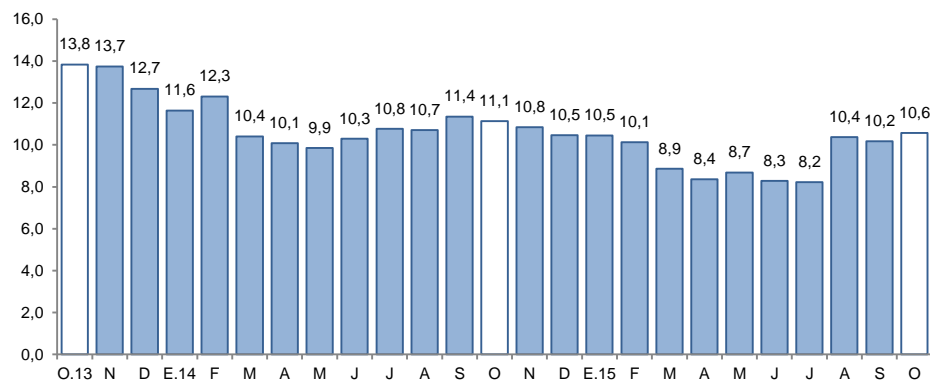

Fuente: Superintendencia de Banca, Seguros y AFP (SBS).

Cajamarca: Tasa de morosidad ^{1/}

(Porcentaje)

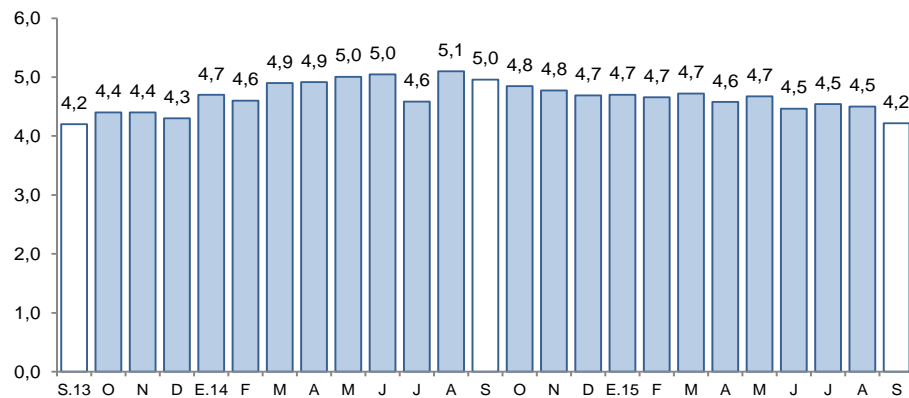

1/ Morosidad = (créditos vencidos + créditos en cobranza judicial) / colocaciones brutas.

Fuente: Superintendencia de Banca, Seguros y AFP (SBS).

El saldo de los depósitos en las instituciones financieras en Cajamarca a octubre (S/. 1 994 millones) mostró un incremento interanual de 7,0 por ciento, por encima del crecimiento promedio de los últimos doce meses (5,1 por ciento).

Cajamarca: Depósitos

(Saldos a fin de periodo en millones de nuevos soles)

Instituciones	Octubre			
	2014	2015	Estructura %	Var. %
Banco de la Nación	581	571	28,6	-1,8
Banca Múltiple	961	1 087	54,5	13,1
Instituciones No Bancarias	322	336	16,9	4,6
Cajas Municipales	243	265	13,3	8,7
Cajas Rurales	66	58	2,9	-11,4
Empresas Financieras	12	13	0,7	7,6
TOTAL ^{1/}	1 864	1 994	100,0	7,0
Depósitos a la vista	718	760	38,1	5,9
Depósitos de ahorro	691	740	37,1	7,1
Depósitos a plazo	455	494	24,8	8,5
En M/N	1 466	1 507	75,6	2,8
En ME	398	487	24,4	22,4

1/ Debido al redondeo de los datos parciales, los totales pueden diferir de la suma de las partes.

Fuente: Superintendencia de Banca, Seguros y AFP (SBS).

Elaboración: BCRP, Sucursal Trujillo. Departamento de Estudios Económicos.

Cajamarca: Evolución de los depósitos

(Var.% respecto a similar mes del año anterior)

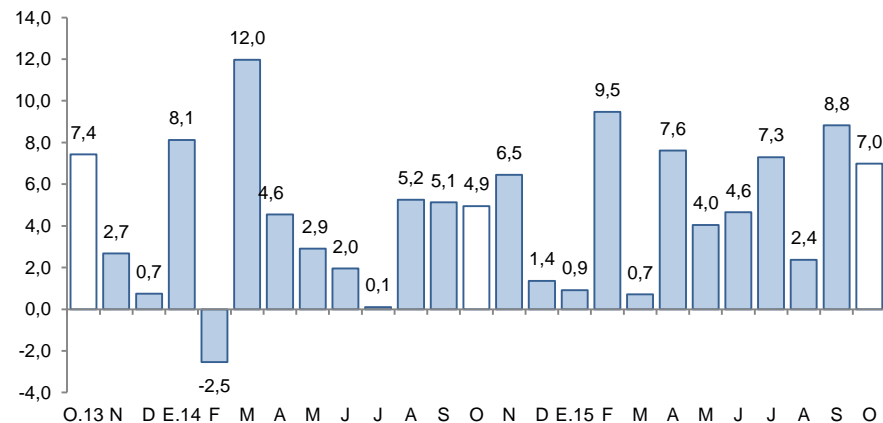

Fuente: Superintendencia de Banca, Seguros y AFP (SBS).

- Por **tipo de institución**, los depósitos en la banca múltiple, que representan el 54,5 por ciento de los depósitos totales, aumentaron en 13,1 por ciento; y en las instituciones no bancarias, 4,6 por ciento, como resultado de los mayores depósitos en las cajas municipales (8,7 por ciento) y en las empresas financieras (7,6 por ciento), los cuales fueron atenuados por una disminución en los depósitos en las cajas rurales (-11,4 por ciento). Los depósitos en el Banco de la Nación registraron una reducción de 1,8 por ciento interanual.

La inversión pública en Cajamarca acumuló un monto de S/. 944 millones entre enero y octubre del presente año, 28,0 por ciento menos, en términos reales, respecto al mismo periodo del año anterior.

Cajamarca: Inversión pública ^{1/} (En millones de nuevos soles)

Niveles de gobierno	Octubre			Enero - Octubre		
	2014	2015	Var. %real	2014	2015	Var. %real
Gobierno Nacional	63	85	31,1	485	440	-12,3
Gobierno Regional	19	15	-24,2	114	101	-14,1
Gobiernos locales	83	58	-32,7	670	403	-42,0
Total	165	158	-7,4	1 268	944	-28,0

1/ Información actualizada al 31 de octubre de 2015.

2/ Adquisición de activos no financieros.

Fuente: Ministerio de Economía y Finanzas (MEF).

Elaboración: BCRP, Sucursal Trujillo. Departamento de Estudios Económicos.

Cajamarca: Evolución de la inversión pública (Var.% real respecto a similar mes del año anterior)

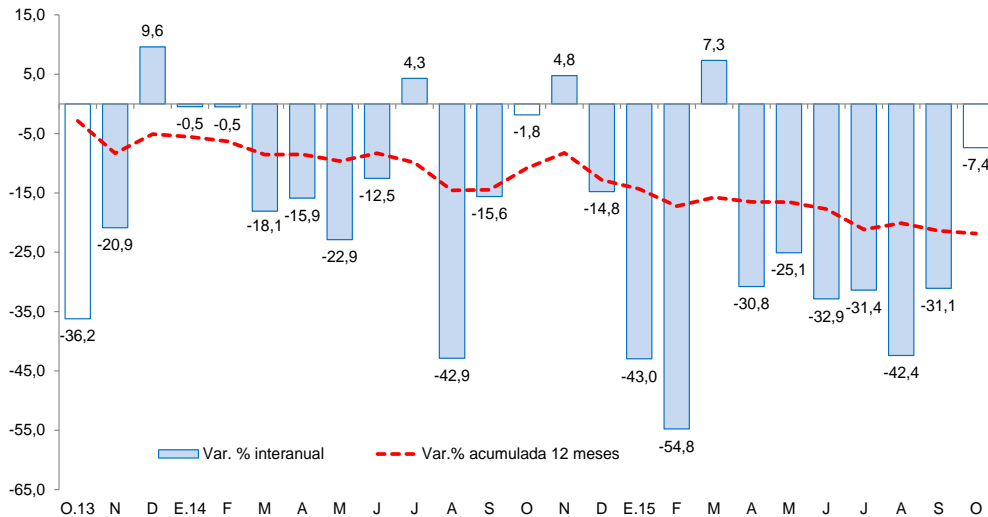

Fuente: Ministerio de Economía y Finanzas (MEF).

- En cuanto al avance de la **inversión pública**, lo ejecutado a octubre representa el 49,9 por ciento del Presupuesto Institucional Modificado, 4,7 puntos porcentuales menos de lo invertido en el mismo periodo de 2014. El Gobierno Nacional registra un avance de 62,2 por ciento, seguido por los Gobiernos Locales (42,0 por ciento) y por el Gobierno Regional (39,2 por ciento).
- Entre los principales proyectos que el **Gobierno Nacional** desembolsó en el mes destacan: “Rehabilitación y mejoramiento de la carretera Chongoyape - Cochabamba - Cajamarca” (S/. 14,3 millones), y “Mejoramiento de la carretera San Marcos - Cajabamba - Sausacochoa” (S/. 6,7 millones).
- El **Gobierno Regional** ha desembolsado en octubre: “Mejoramiento del servicio educativo en la I.E. 16093 - José Gálvez de Chunchuquillo, distrito de Colasay, provincia de Jaén” (S/. 1,4 millones), y “Mejoramiento y ampliación de los sistemas de agua potable y alcantarillado de la ciudad de Cutervo” (S/. 1,4 millones).
- Por su parte, los **gobiernos locales** ejecutaron en el mes: “Mejoramiento y ampliación del sistema de agua potable y saneamiento en los sectores 1, 2, 3, 4, centro de Cabracancha e Iraca Grande, Chota” (S/. 6,0 millones).