



Ancash: Síntesis de Actividad Económica - Noviembre 2015 -

Departamento de Estudios Económicos
Sucursal Trujillo

Jueves 04 de febrero de 2016

El Banco Central de Reserva del Perú (BCRP) ha considerado presentar un conjunto de indicadores sectoriales de actividad económica con la finalidad de poder realizar el seguimiento del desempeño de la economía departamental. Para el sector real, se ha utilizado el Valor Bruto de Producción a precios del año 2007 para los sectores disponibles. Cabe señalar que a partir de enero 2014, el Instituto Nacional de Estadística (INEI) ha realizado el cambio de año base (de 1994 a 2007) para la construcción del Producto Bruto Interno (PBI) nacional, estando en elaboración la desagregación departamental. En la medida que se publique referida información, el BCRP volvería a elaborar para cada departamento un indicador agregado de actividad económica.

En esta presentación, los saldos de créditos y depósitos en moneda extranjera se valúan al tipo de cambio constante de diciembre de 2014 (S/. 2,98 por dólar), a fin de aislar el efecto de la valuación cambiaria sobre los saldos en moneda extranjera.

En la actividad primaria, el sector agropecuario, minería y pesca registraron crecimientos de 5,7 por ciento, 15,2 por ciento y 433,4 por ciento respectivamente.

Actividad Primaria

- La **actividad agropecuaria** en noviembre creció 5,7 por ciento interanual, debido al crecimiento de los sectores agrícola (6,2 por ciento) y pecuario (4,8 por ciento). En lo que va del año, el sector acumuló un crecimiento de 6,6 por ciento.
- La **pesca** creció 433,4 por ciento respecto a similar mes de 2014 impulsada por el alto nivel de desembarque de anchoveta (81,7 mil Tm.) para la industria de harina y aceite; así como por la mayor pesca de diversas especies para el consumo humano directo (74,6 por ciento). De enero a noviembre, el sector se expandió en 24,9 por ciento.
- La **actividad minera** registró en noviembre un crecimiento de 15,2 por ciento interanual, con lo cual mantiene por noveno mes consecutivos resultados positivos. La mayor producción de cobre (14,0 por ciento), molibdeno (186,3 por ciento) y plata (30,2 por ciento), obedece principalmente a los mejores resultados obtenidos por la empresa Antamina, ante el mayor volumen de mineral extraído. Entre enero y noviembre de 2015, la actividad minera acumuló un crecimiento interanual de 11,8 por ciento.

Ancash: Evolución de la producción agropecuaria ^{1/}

(Var.% real respecto a similar mes del año anterior)

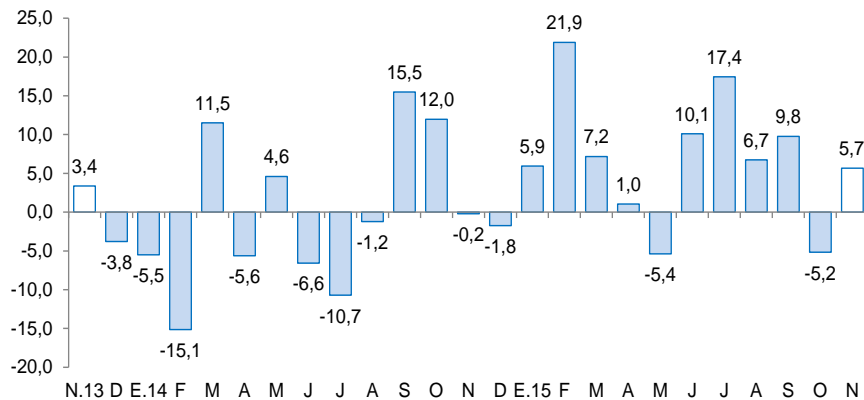

^{1/} A precios de 2007
Fuente: MINAGRI

Ancash: Evolución de la producción minera ^{1/}

(Var.% real respecto a similar mes del año anterior)

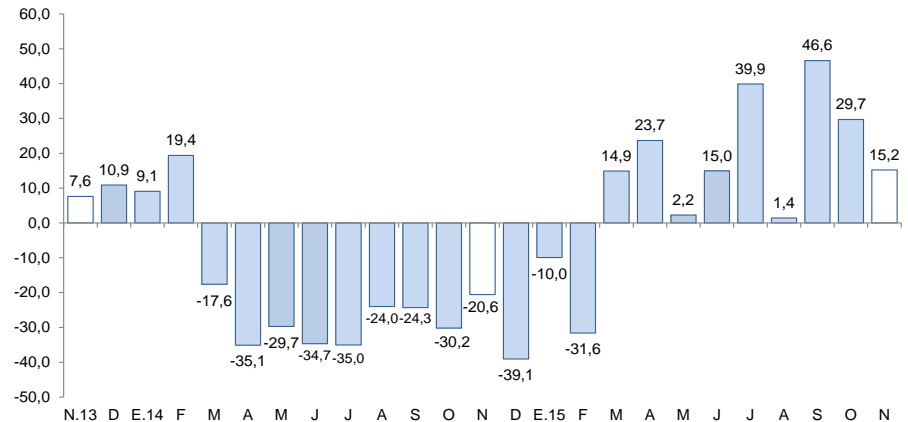

^{1/} A precios de 2007
Fuente: MINEM

En lo referente a otros indicadores de actividad económica en Ancash, presentaron cifras positivas: El crédito de consumo, el crédito total, el crédito hipotecario, producción industrial, empleo formal urbano en la ciudad de Chimbote y los arribos a establecimientos de hospedaje.

Ancash: Otros indicadores de actividad económica

(Variación % respecto a similar mes del año anterior)

	Jun.15	Jul.15	Ago.15	Set.15	Oct.15	Nov.15
Producción industrial ^{1/}	↓ -28,9	↓ -9,2	↑ 12,0	↑ 4,4	↓ -5,4	↑ 19,5
Despacho de cemento ^{1/}	↓ -28,9	↓ -33,6	↓ -18,7	↓ -23,4	↓ -25,9	↓ -25,2
Arribos a los establecimientos de hospedaje	↓ -1,0	↑ 4,1	↑ 7,1	↑ 4,2	↑ 9,2	↑ 7,6
Empleo formal urbano - Ciudad de Chimbote ^{2/}	↓ -3,6	↓ -7,4	↓ -4,8	↓ -2,1	↑ 1,4	↑ 1,4
Empleo formal urbano - Ciudad de Huaraz ^{2/}	↓ -2,1	↓ -1,3	↓ -1,5	↓ -7,0	↓ -0,9	↓ -1,1
Exportaciones	↑ 19,2	↓ -7,6	↓ -2,3	↓ -11,0	↓ -2,0	↓ -2,2
Crédito total	↑ 12,5	↑ 11,4	↑ 12,9	↑ 12,4	↑ 12,3	↑ 10,9
Crédito de consumo	↑ 13,9	↑ 13,7	↑ 14,0	↑ 13,7	↑ 13,3	↑ 12,1
Crédito hipotecario	↑ 12,8	↑ 12,4	↑ 12,2	↑ 11,8	↑ 11,7	↑ 10,0
Inversión pública ^{1/}	↓ -10,5	↓ -22,8	↓ -58,0	↓ -66,2	↓ -48,4	↓ -35,3

1/ En términos reales.

2/ En empresas de 10 y más trabajadores localizadas en la ciudad de Trujillo.

Fuentes: BCRP - Sucursal Trujillo, SUNAT, MINCETUR, SBS, MTPE y MEF.

La actividad agropecuaria en noviembre creció 5,7 por ciento interanual, debido al crecimiento de los sectores agrícola (6,2 por ciento) y pecuario (4,8 por ciento). En lo que va del año, el sector acumuló un crecimiento de 6,6 por ciento.

Ancash: Producción de principales productos agropecuarios ^{1/} (Miles de toneladas)

Subsectores	Estructura Porcentual 2013 ^{2/}	Noviembre				Enero - Noviembre			
		2014	2015	Var.%	Contribución %	2014	2015	Var.%	Contribución %
AGRÍCOLA	65,1			6,2	3,9			8,7	5,7
Orientada al mercado externo y agroindustria ^{2/}	26,4			-4,4	-1,6			12,8	3,4
Caña de azúcar	7,0	84,8	98,7	16,4	1,7	568,1	573,5	16,2	1,1
Maíz amarillo duro	6,8	11,5	7,1	-38,5	-6,2	76,0	82,0	23,3	1,9
Espárrago	6,4	1,0	1,7	68,8	4,5	6,8	12,6	24,0	1,3
Palta	4,2	0,9	0,3	-70,8	-1,7	3,6	5,3	-6,1	-0,3
Algodón rama	2,1	0,0	0,0	-	-	17,0	8,2	-37,9	-0,6
Orientada al mercado interno ^{2/}	38,7			19,6	5,5			5,9	2,4
Papa	6,7	1,2	1,7	45,2	0,5	106,5	102,1	11,2	0,8
Arroz cáscara	6,3	0,0	0,0	-	-	23,2	20,4	-12,8	-0,9
Maíz choclo	4,6	1,5	1,6	6,0	0,1	45,1	49,6	3,3	0,1
Alfalfa	3,4	17,5	18,0	2,8	0,1	154,6	161,3	5,1	0,2
Trigo	2,1	0,0	0,0	-	-	19,4	19,0	-12,3	-0,3
Maíz amiláceo	2,1	0,0	0,0	115,2	0,1	13,4	12,8	10,4	0,2
Camote	1,5	1,8	2,4	34,0	0,6	9,3	9,3	-22,1	-0,4
Cebada grano	0,9	0,0	0,0	-	-	12,2	11,0	-12,5	-0,1
Mango	0,7	0,0	0,0	-	-	5,6	7,0	-16,1	-0,1
Frijol grano seco	0,4	0,1	0,0	-67,9	-0,2	3,2	2,7	6,8	0,0
Arveja grano seco	0,4	0,0	0,0	-	-	1,8	2,5	-2,6	0,0
Zapallo	0,6	1,5	1,2	-17,2	-0,2	6,0	9,3	-13,3	-0,1
PECUARIA	34,9			4,8	1,8			2,5	0,8
Carne de ave ^{3/}	19,4	1,7	1,9	9,5	1,6	16,5	19,0	2,9	0,5
Carne de vacuno ^{3/}	9,5	0,7	0,7	1,2	0,1	6,3	6,6	3,3	0,3
Leche	2,0	1,4	1,3	-5,6	-0,1	16,5	16,3	-10,5	-0,2
Huevo	1,9	0,1	0,1	9,1	0,1	2,3	2,8	6,9	0,0
Carne de ovino ^{3/}	1,1	0,1	0,1	2,4	0,1	0,9	1,0	4,7	0,1
SECTOR AGROPECUARIO	100,0			5,7	5,7			6,6	6,6

Nota: Debido al redondeo de los datos parciales, los totales pueden diferir de la suma de las partes.

1/ Cifras preliminares.

2/ A precios de 2007.

3/ Peso neto.

Fuente: Ministerio de Agricultura y Riego.

Elaboración: BCRP, Sucursal Trujillo. Departamento de Estudios Económicos.

- La **actividad agrícola** creció 6,2 por ciento, se debió a la mayor producción de cultivos orientados al mercado interno (19,6 por ciento), que refleja la mayor producción de maíz amiláceo (115,2 por ciento), papa (45,2 por ciento) y camote (34,0 por ciento); los cultivos maíz amiláceo y camote por mayores cosechas, papa por mayores cosechas y un mejor rendimiento en campo. Por el contrario, el grupo de cultivos orientados al mercado externo y agroindustria registraron una caída (-4,4 por ciento); como resultado de a la menor producción de palta (-70,8 por ciento) y maíz amarillo duro (-38,5 por ciento), ambos por menores cosechas.
- El crecimiento interanual de la **actividad pecuaria** (4,8 por ciento) reflejó la mayor producción de carne de ave (9,5 por ciento), huevo (9,1 por ciento), carne de ovino (2,4 por ciento) y carne de vacuno (1,2 por ciento).

La pesca creció 433,4 por ciento respecto a similar mes de 2014 impulsada por el alto nivel de desembarque de anchoveta (81,7 mil Tm.). De enero a noviembre, el sector se expandió en 24,9 por ciento.

Ancash: Producción pesquera ^{1/}
(En TM)

	Noviembre			Enero - Noviembre		
	2014	2015	Var.% ^{2/}	2014	2015	Var.% ^{2/}
Consumo Humano Directo	3 638	6 235	74,6	86 253	83 425	-5,7
. Fresco	984	1 060	7,7	15 821	14 704	-7,1
. Congelado	640	1 465	128,9	15 128	9 891	-34,6
. Conservas	2 014	3 710	84,2	55 304	58 830	6,4
Consumo Industrial	0	81 730	0,0	317 528	560 752	76,6
. Anchoveta	0	81 730	0,0	317 528	560 752	76,6
. Otras Especies	0	0	0,0	0	0	0,0
SECTOR PESCA			433,4			24,9

1/ Cifras preliminares.

2/ Variación a precios de 2007.

Fuente: Ministerio de la Producción.

Elaboración: BCRP, Sucursal Trujillo. Departamento de Estudios Económicos.

Cotización de la harina de pescado
(US\$/tonelada - Hamburgo)

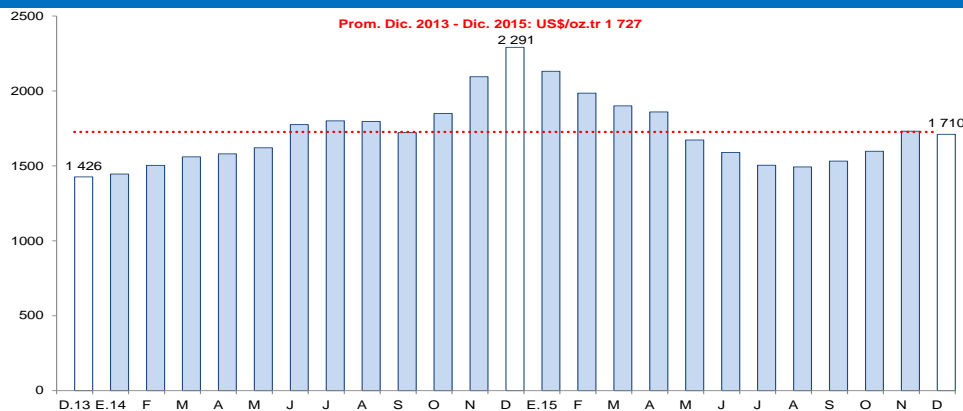

Fuente: Reuters y Bloomberg.

- La **actividad pesquera** en noviembre presentó un significativo repunte al registrar una tasa de crecimiento interanual de 433,4 por ciento, impulsada por el alto nivel de desembarque de anchoveta (81,7 mil Tm.) para la industria de harina y aceite; sin embargo, esta tasa de crecimiento refleja un efecto estadístico base, dado que en igual mes de 2014 no hubo pesca de este recurso por cancelación de la segunda temporada de pesca, ante la alta presencia de ejemplares juveniles (94,0 por ciento) en el stock de la referida zona.).
- Con relación a la **temperatura superficial del mar (TSM)**, frente al litoral del puerto de Chimbote, medida por IMARPE, se registró en noviembre de 2015 un valor promedio de 21,1°C, superior en 1,9°C (anomalía positiva) respecto de su nivel histórico normal (19,2°C).
- El **precio promedio** de la harina de pescado en diciembre (US\$ 1 727 por tonelada) disminuyó en 1,2 por ciento respecto al mes anterior, del mismo modo, frente a diciembre de 2014, la cotización promedio fue menor en 25,4 por ciento.

La actividad minera registró en noviembre un crecimiento de 15,2 por ciento interanual, con lo cual mostró por noveno mes consecutivo resultados positivos. Entre enero y noviembre de 2015, la actividad minera acumuló un crecimiento interanual de 11,8 por ciento.

Ancash: Producción Minera ^{1/}

(Var. % real respecto al mismo periodo del año anterior)

Estructura	Porcentual 2013 ^{2/}	Noviembre			Enero - Noviembre		
		2015	Var. %	Contribución %	2015	Var. %	Contribución %
Cobre (TMF)	64,1	38 950	14,0	9,5	379 829	9,9	6,6
Zinc (TMF)	20,4	28 646	-0,1	0,0	317 635	9,8	2,2
Plata (Onzas troy)	6,3	1 930 747	30,2	2,0	19 368 307	23,7	1,6
Oro (Onzas troy)	1,6	8 394	219,4	1,4	42 921	181,7	0,7
Molibdeno (TMF)	6,6	147	186,3	2,0	1 844	32,5	0,9
Plomo (TMF)	0,9	2 523	22,2	0,3	17 858	-10,5	-0,1
SECTOR MINERÍA ^{2/}	100,0		15,2	15,2		11,8	11,8

1/ Cifras preliminares.

2/ A precios de 2007.

Fuente: Ministerio de Energía y Minas.

Elaboración: BCRP, Sucursal Trujillo. Departamento de Estudios Económicos.

Ancash: Evolución de la producción minera ^{1/}

(Var. % real respecto a similar mes del año anterior)

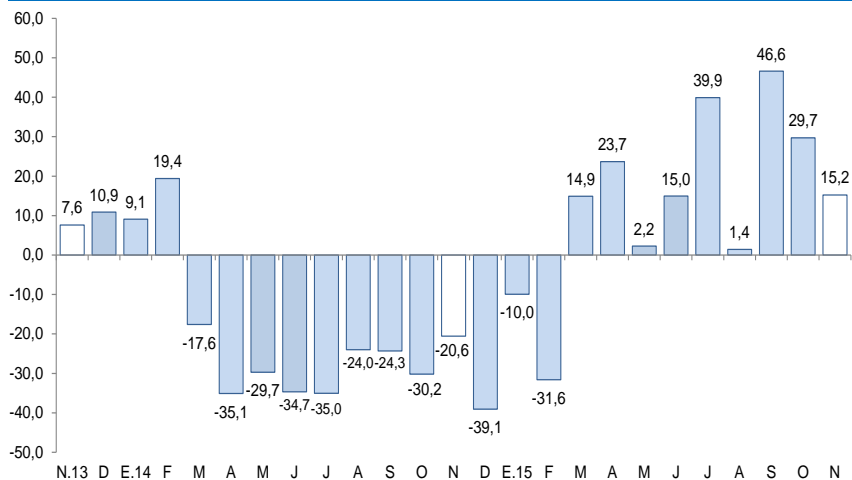

1/ A precios de 2007.

Fuente: MINEM.

- La mayor **producción** de cobre (14,0 por ciento), molibdeno (186,3 por ciento) y plata (30,2 por ciento), obedece principalmente a los mejores resultados obtenidos por la empresa Antamina, ante el mayor volumen de mineral extraído. En cuanto al oro (219,4 por ciento), la expansión responde al incremento de la producción de la empresa Barrick Misquichilca, por el efecto favorable de su unidad Pierina.
- En diciembre, el **precio promedio** del cobre (US\$ 4 630,7/TM.) es inferior en 3,7 por ciento respecto a la cotización de noviembre (US\$ 4 808,2/TM.). Las presiones a la baja se explicaron por perspectivas de una menor demanda de China y por señales de un mercado sobreabastecido, limitado por recortes de producción anunciados por fundiciones chinas. Por su parte, la cotización promedio del zinc en diciembre (US\$ 1 522,8/TM.) disminuyó en 3,9 por ciento respecto a noviembre (US\$ 1 585,4/TM.). La caída del precio se asoció a una débil demanda de China y a datos de superávit en el mercado global de zinc refinado durante enero-octubre.

Cotización internacional del cobre y zinc

(US\$/TM promedio mensual – London Metal Exchange)

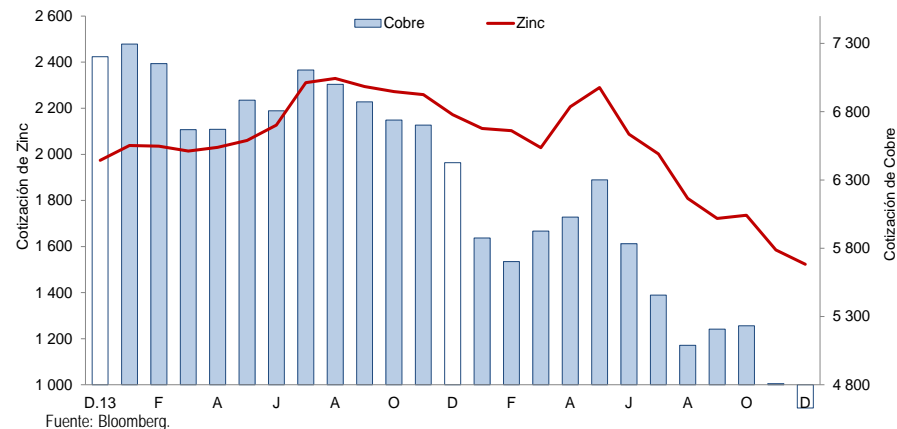

La actividad industrial creció en noviembre 19,5 por ciento respecto a igual mes de 2014, por la mayor actividad de la industria primaria (140,4 por ciento). En lo que va del año el sector creció 3,3 por ciento.

Ancash: Producción manufacturera ^{1/}

(Variación % real respecto al mismo periodo del año anterior)

Ramas de actividad	Estructura porcentual 2013 ^{2/}	Noviembre		Enero - Noviembre	
		Var.%	Contribución ^{3/}	Var.%	Contribución ^{3/}
MANUFACTURA PRIMARIA	50,5	140,4	29,3	13,8	4,4
Harina y aceite de pescado	28,2	-	0,0	62,8	4,9
Conservas y productos congelados de pescado	13,3	97,5	5,5	-12,4	-1,8
Azúcar	8,9	11,5	1,7	12,9	1,3
MANUFACTURA NO PRIMARIA	49,5	-12,3	-9,7	-1,6	-1,1
Alimentos y Bebidas	4,3	1,9	0,0	-13,3	-0,7
Hortalizas/Frutas congeladas	1,5	49,5	0,5	-1,8	0,0
Arroz pilado	2,5	0,0	0,0	-12,8	-0,4
Alcohol etílico	0,3	-100,0	-0,5	-77,9	-0,3
Sustancias y Productos Químicos	7,5	0,7	0,1	19,4	1,8
Oxígeno	6,4	1,4	0,2	23,2	1,9
Nitrógeno	0,9	-3,1	0,0	-9,4	-0,1
Acetileno	0,2	-14,9	0,0	-7,7	0,0
Fabricación Metales Básicos	37,7	-15,1	-9,9	-4,1	-2,2
Productos siderúrgicos	37,7	-15,1	-9,9	-4,1	-2,2
SECTOR MANUFACTURERA	100,0	19,5	19,5	3,3	3,3

1/ Cifras preliminares.

2/ A precios de 1994.

3/ En puntos porcentuales.

Fuente: Ministerio de Agricultura y Riego y empresas industriales.

Elaboración: BCRP, Sucursal Trujillo. Departamento de Estudios Económicos.

- La **manufactura no primaria** disminuyó 12,3 por ciento en noviembre, determinado por la industria siderúrgica cuyo nivel de producción se redujo en 15,1 por ciento ante la menor demanda de hierro de construcción; esta industria contribuye con el 80,0 por ciento a la formación del Valor Bruto de Producción del subsector. El resto de ramas industriales, por el contrario, aumentaron sus niveles de producción atenuando la caída del sub sector: alimentos y bebidas, así como sustancias y productos químicos crecieron en 1,9 por ciento y 0,7 por ciento, respectivamente.

Ancash: Evolución de la producción manufacturera no primaria

(Variación % real respecto al mismo mes del año anterior)

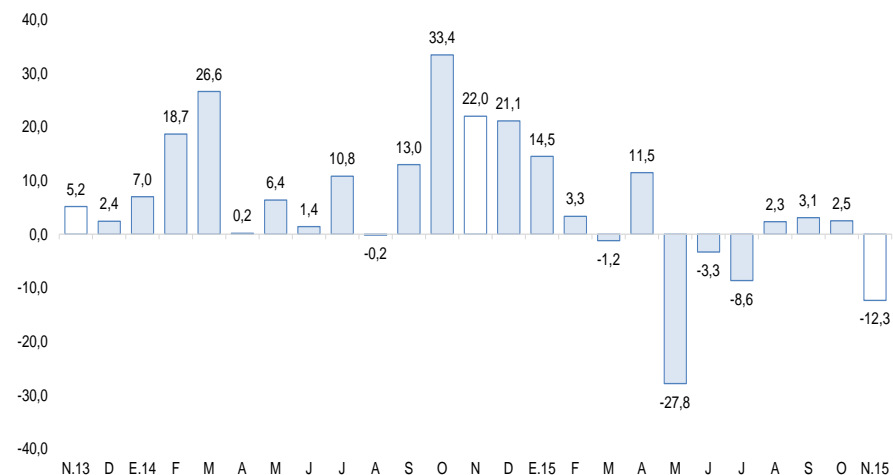

Fuente: Ministerio de Agricultura y Riego y empresas industriales.

En noviembre, los despachos de cemento cayeron 25,2 por ciento interanual, acumulando en lo que va del año una caída de 24,2 por ciento.

Ancash: Despachos de cemento (Var.% real respecto a similar mes del año anterior)

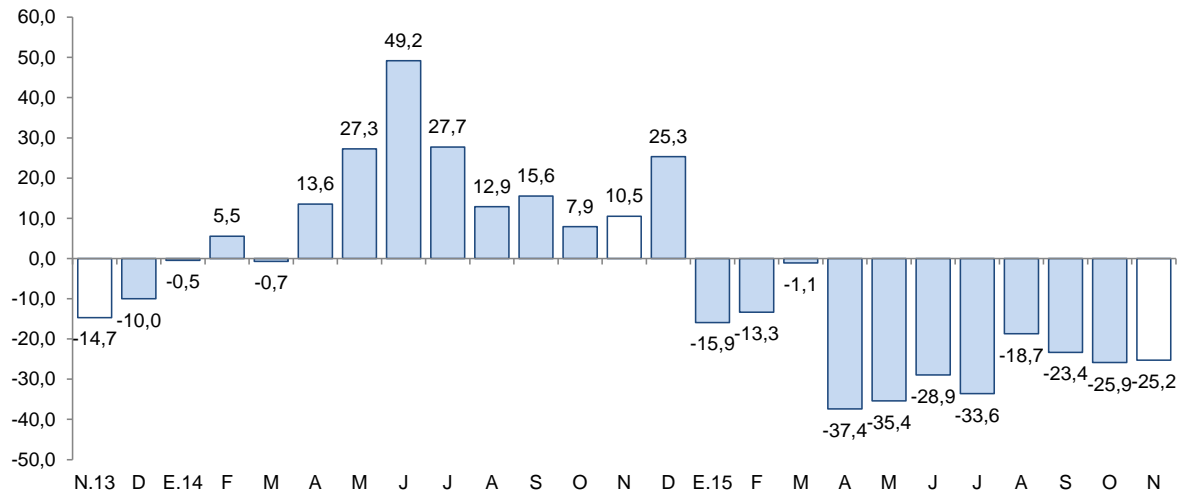

Fuente: Cementos Pacasmayo S.A.A.

- Los **despachos de cemento** continuaron descendiendo por once meses consecutivos. En noviembre disminuyeron 25,2 por ciento interanual, a diferencia de lo registrado en igual mes de 2014 en que los despachos aumentaron 10,5 por ciento; esto refleja el menor gasto público, la ausencia de inversión privada en proyectos inmobiliarios y la baja actividad de la construcción en pequeña escala (autoconstrucción).
- Entre enero y noviembre, los despachos de cemento presentan una disminución de 24,2 por ciento respecto a igual periodo de 2014.

En el mes de noviembre se registraron 89 mil arribos en los establecimientos de hospedaje, lo que representa un aumento del 7,6 por ciento, con respecto a noviembre del 2014.

Áncash: Arribos a los establecimientos de hospedaje

(Var.% respecto a similar mes del año anterior)

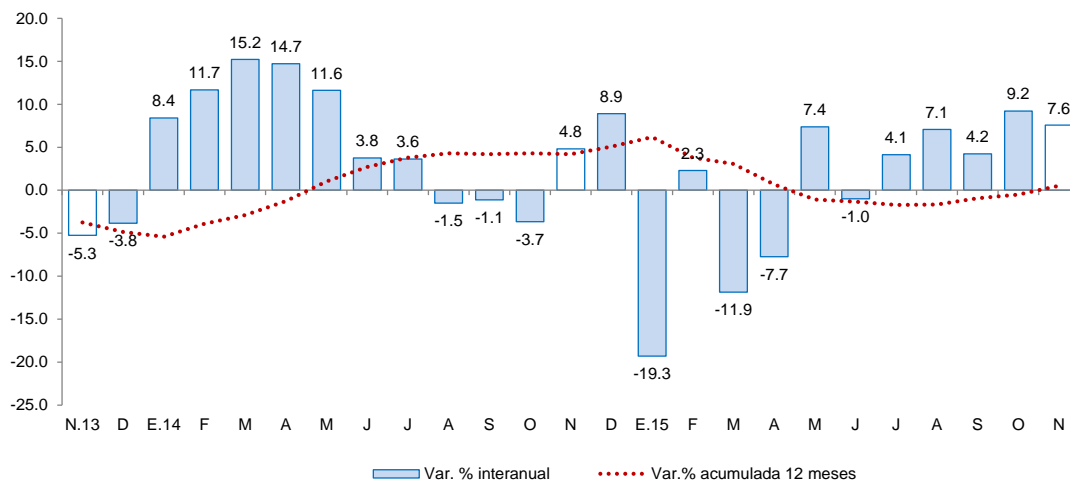

Fuente: Encuesta Mensual de Establecimiento de Hospedajes Temporal - MINCETUR.

- Los **arribos de visitantes nacionales y extranjeros** aumentaron 7,2 por ciento y 29,6 por ciento interanual, respectivamente.
- En el periodo de enero a noviembre, los arribos de visitantes nacionales acumularon una caída de 0,4 por ciento interanual. Contrariamente, en el mismo periodo, los arribos de visitantes extranjeros han tenido un aumento acumulado del 23,9 por ciento, comparado con el mismo periodo del año 2014.

En noviembre, el empleo en empresas privadas formales de 10 y más trabajadores aumentó en la ciudad de Chicbote (1,4 por ciento interanual) y disminuyó en la ciudad de Huaraz (-1,1 por ciento interanual). Ambas ciudades registraron descensos en el acumulado de Enero a Noviembre con respecto a similar periodo en 2014.

Ciudad de Chicbote: Índice mensual de empleo en empresas privadas formales de 10 a más trabajadores (Octubre 2010 = 100)

	Noviembre			Enero - Noviembre		
	2014	2015	Var.%	2014	2015	Var.%
Extractiva ^{2/}	131,2	151,2	15,3	165,1	171,1	3,6
Industria manufacturera	72,6	72,5	-0,1	80,5	73,6	-8,5
Comercio	114,7	114,4	-0,3	116,5	115,0	-1,3
Transp., almac., y comun.	82,1	79,1	-3,7	103,7	79,7	-23,2
Servicios ^{3/}	125,1	129,2	3,3	115,2	119,7	3,9
Total	94,9	96,2	1,4	98,8	94,9	-3,9

Nota: La información corresponde al primer día de cada mes.

1/ Cifras preliminares.

2/ Conformada por las subramas agricultura, pesca y minería.

3/ Conformada por las subramas servicios prestados a empresas, restaurantes y hoteles, establecimientos financieros, enseñanza, servicios sociales y comunales; y electricidad, gas y agua.

Fuente: MTPE – Encuesta Nacional de Variación Mensual del Empleo (ENVME).

Elaboración: BCRP, Sucursal Trujillo. Departamento de Estudios Económicos.

Ciudad de Huaraz: Índice mensual de empleo en empresas privadas formales de 10 a más trabajadores (Octubre 2010 = 100)

	Noviembre			Enero - Noviembre		
	2014	2015	Var.%	2014	2015	Var.%
Extractiva ^{2/}	55,7	53,6	-3,8	57,0	48,9	-14,3
Industria manufacturera	-	-	-	-	-	-
Comercio	100,9	108,9	7,9	101,3	106,8	5,4
Transp., almac., y comun.	145,9	146,7	0,6	134,9	151,2	12,1
Servicios ^{3/}	137,4	132,0	-3,9	125,5	119,6	-4,8
Total	104,9	103,8	-1,1	99,9	96,5	-3,5

Nota: La información corresponde al primer día de cada mes.

1/ Cifras preliminares.

2/ Conformada por las subramas agricultura, pesca y minería.

3/ Conformada por las subramas servicios prestados a empresas, restaurantes y hoteles, establecimientos financieros, enseñanza, servicios sociales y comunales; y electricidad, gas y agua.

Fuente: MTPE – Encuesta Nacional de Variación Mensual del Empleo (ENVME).

Elaboración: BCRP, Sucursal Trujillo. Departamento de Estudios Económicos.

Las exportaciones de Ancash sumaron US\$ 238 millones en noviembre, menores en 2,2 por ciento interanual. Las tradicionales disminuyeron 3,1 por ciento, mientras que las no tradicionales aumentaron 20,8 por ciento.

Ancash: Exportaciones por grupo de productos ^{1/} (Valor FOB en millones de US\$)

TIPO	Noviembre			Enero - Noviembre		
	2014	2015	Var. %	2014	2015	Var. %
PRODUCTOS TRADICIONALES	234	227	-3,1	2 899	2 363	-18,5
Pesqueros	13	4	-68,3	420	227	-45,9
Mineros	222	223	0,6	2 478	2 135	-13,8
Otros 2/	0	-	-100,0	1	0	-95,7
PRODUCTOS NO TRADICIONALES	9	11	20,8	119	139	16,4
Agropecuario	5	6	35,5	59	75	28,2
Pesqueros	4	4	-0,1	46	45	-1,7
Textiles	0	0	30,8	0	0	-46,5
Sidero - metalúrgico y joyería	0	0	76,6	3	5	60,0
Metal - mecánico	0	0	39,2	5	2	-60,8
Otros 3/	0	0	113,2	6	11	88,2
TOTAL 4/	244	238	-2,2	3 018	2 501	-17,1

1/ Cifras preliminares.

2/ Comprende los productos tradicionales del sector agrícola y petróleo y derivados.

3/ Comprende los productos no tradicionales del sector maderas y papeles, químicos, minería no metálica

4/ Debido al redondeo de los datos parciales, los totales pueden diferir de la suma de las partes.

Fuente: SUNAT.

Elaboración: BCRP. Sucursal Trujillo. Departamento de Estudios Económicos.

- Entre los principales países de destino de las exportaciones acumuladas entre enero y noviembre, en términos de valores, se encuentran China (69,1 por ciento), Alemania (7,1 por ciento) y Chile (5,0 por ciento). En los tres países el principal producto exportado es el cobre. Asimismo, con relación a las exportaciones agropecuarias, los principales países de destino son Estados Unidos (44,6 por ciento), Países Bajos (18,6 por ciento) y España (8,9 por ciento), respectivamente.

- En lo que respecta a las **exportaciones tradicionales** (US\$ 227 millones), el bajo desempeño obedece principalmente a menores ventas de productos pesqueros (-68,3 por ciento), tales como harina de pescado (-45,4 por ciento) y aceite de pescado (-87,0 por ciento). En tanto que los productos mineros se han mantenido estables con un ligero crecimiento de 0,6 por ciento.

- Las **exportaciones no tradicionales** (US\$ 11 millones), mejoraron por las mayores ventas del sector agropecuario (35,5 por ciento), básicamente, mangos frescos (453,9 por ciento), espárragos frescos (20,5 por ciento), páprika triturada (172,4 por ciento), espárragos en conserva (100,0 por ciento) y arándanos (89,2 por ciento).

El saldo del crédito directo en el departamento de Ancash en noviembre aumentó 10,9 por ciento interanual, por debajo del promedio registrado en los últimos doce meses (11,8 por ciento).

Ancash: Crédito directo

(Saldos a fin de periodo en millones de nuevos soles)

Instituciones	Noviembre			
	2014	2015	Estructura %	Var. %
Banco de la Nación ^{1/}	133	156	4,9	17,2
Agrobanco ^{2/}	51	60	1,9	16,2
Banca Múltiple	1 990	2 500	77,8	25,6
Instituciones No Bancarias	723	497	15,5	-31,3
Cajas Municipales	290	294	9,2	1,4
Cajas Rurales	49	27	0,8	-44,9
Edpymes	6	5	0,2	-14,0
Empresas Financieras	378	171	5,3	-54,9
TOTAL ^{3/}	2 897	3 212	100,0	10,9
A Empresas	1 788	1 974	61,5	10,4
A Personas	1 109	1 238	38,5	11,6
Consumo	837	939	29,2	12,1
Hipotecario	272	299	9,3	10,0
En M/N	2 242	2 703	84,2	20,6
En M/E	655	509	15,8	-22,3

1/ Considera solo los créditos de consumo e hipotecario.

2/ No considera los créditos a las demás empresas del sistema financiero.

3/ Debido al redondeo de los datos parciales, los totales pueden diferir de la suma de las partes.

Fuente: Superintendencia de Banca, Seguros y AFP (SBS).

Elaboración: BCRP, Sucursal Trujillo. Departamento de Estudios Económicos.

La **tasa de morosidad** en octubre fue de 5,6 por ciento, mayor en 0,3 puntos porcentuales a la registrada en similar mes del año anterior. La morosidad de las instituciones no bancarias (10,4 por ciento) aumentó en 2,0 puntos porcentuales y de la banca múltiple (5,0 por ciento), en 0,6 puntos porcentuales. La cartera morosa del Banco de la Nación (1,2 por ciento) presentó un aumento de 0,3 puntos porcentuales.

Ancash: Evolución del crédito directo

(Var.% respecto a similar mes del año anterior)

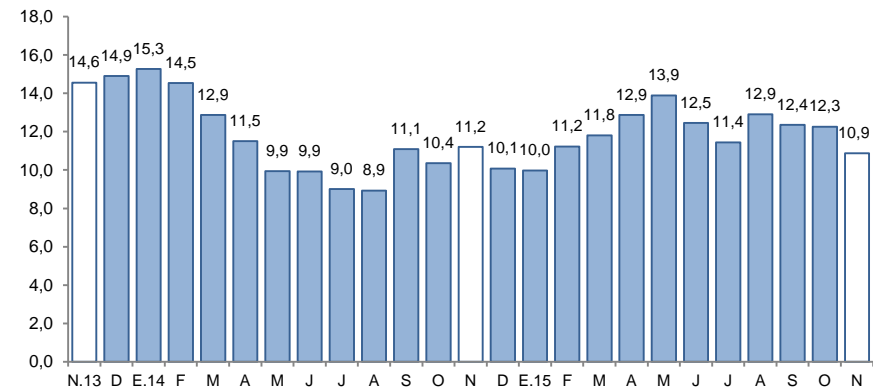

Fuente: Superintendencia de Banca, Seguros y AFP (SBS).

Ancash: Tasa de morosidad ^{1/}

(Porcentaje)

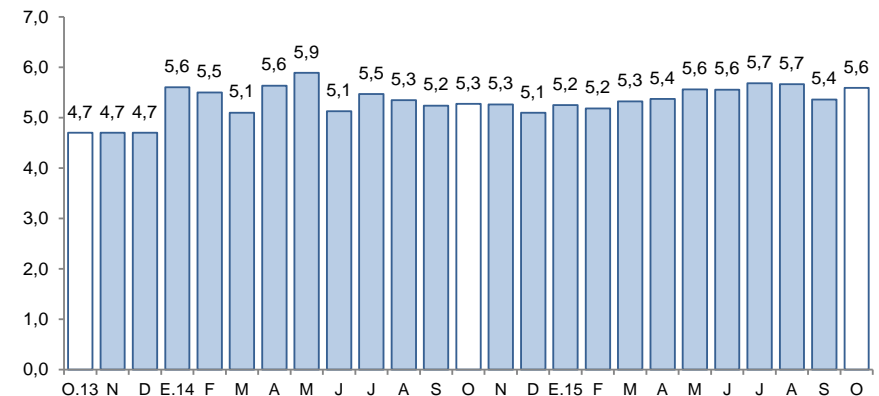

1/ Morosidad = (créditos vencidos + créditos en cobranza judicial) / colocaciones brutas.

Fuente: Superintendencia de Banca, Seguros y AFP (SBS).

El saldo de los depósitos en las instituciones financieras crecieron 4,2 por ciento interanual en noviembre, por encima del registrado en similar mes del año anterior (3,4 por ciento).

Ancash: Depósitos

(Saldos a fin de periodo en millones de nuevos soles)

Instituciones	Noviembre			
	2014	2015	Estructura %	Var. %
Banco de la Nación	490	498	24,3	1,7
Banca Múltiple	1 223	1 300	63,5	6,3
Instituciones No Bancarias	251	249	12,2	-0,7
Cajas Municipales	203	206	10,1	1,5
Cajas Rurales	37	29	1,4	-21,2
Empresas Financieras	11	14	0,7	26,7
TOTAL ^{1/}	1 964	2 047	100,0	4,2
Depósitos a la vista	522	535	26,1	2,4
Depósitos de ahorro	785	825	40,3	5,0
Depósitos a plazo	657	688	33,6	4,7
En MN	1 539	1 589	77,6	3,2
En ME	425	458	22,4	7,9

1/ Debido al redondeo de los datos parciales, los totales pueden diferir de la suma de las partes.

Fuente: Superintendencia de Banca, Seguros y AFP (SBS).

Elaboración: BCRP, Sucursal Trujillo. Departamento de Estudios Económicos.

Ancash: Evolución de los depósitos

(Var. % respecto a similar mes del año anterior)

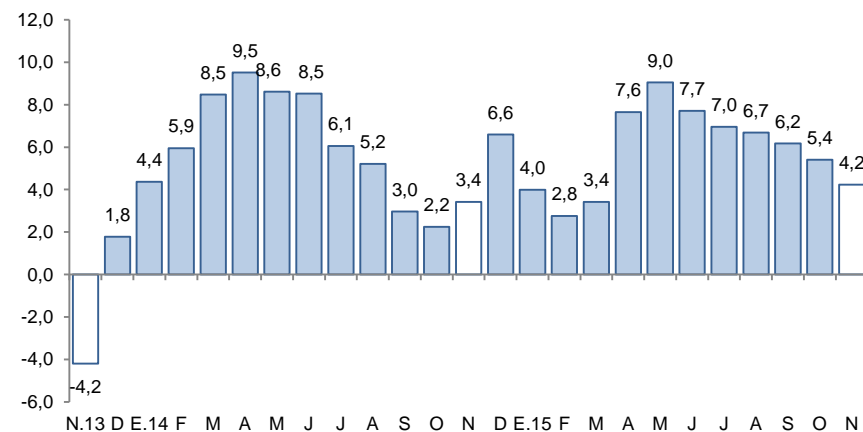

Fuente: Superintendencia de Banca, Seguros y AFP (SBS).

- De acuerdo al **tipo de institución**, los depósitos en la banca múltiple, cuya participación en los depósitos totales asciende al 63,5 por ciento, aumentaron en noviembre 6,3 por ciento interanual, mientras que en las instituciones no bancarias, disminuyeron en 0,7 por ciento, como resultado del comportamiento diferenciado por las cajas rurales (-21,2 por ciento), las cajas municipales (1,5 por ciento) y las empresas financieras (26,7 por ciento). Los depósitos en el Banco de la Nación crecieron en 1,7 por ciento interanual.

La inversión pública presentó una caída interanual de 35,3 por ciento, en términos reales.

Ancash: Inversión pública^{1/} (En millones de nuevos soles)

Niveles de gobierno	Noviembre			Enero - Noviembre		
	2014	2015	Var. %real	2014	2015	Var. %real
Gobierno Nacional	14	20	36,3	167	176	0,3
Gobierno Regional	7	6	-8,2	77	37	-54,0
Gobiernos locales	103	57	-46,7	807	330	-61,0
Total	124	83	-35,3	1 052	542	-50,7

1 / Información actualizada al 30 de noviembre de 2015.

2 / Adquisición de activos no financieros.

Fuente: Ministerio de Economía y Finanzas (MEF).

Elaboración: BCRP, Sucursal Trujillo. Departamento de Estudios Económicos.

Ancash: Evolución de la inversión pública (Var. % real respecto a similar mes del año anterior)

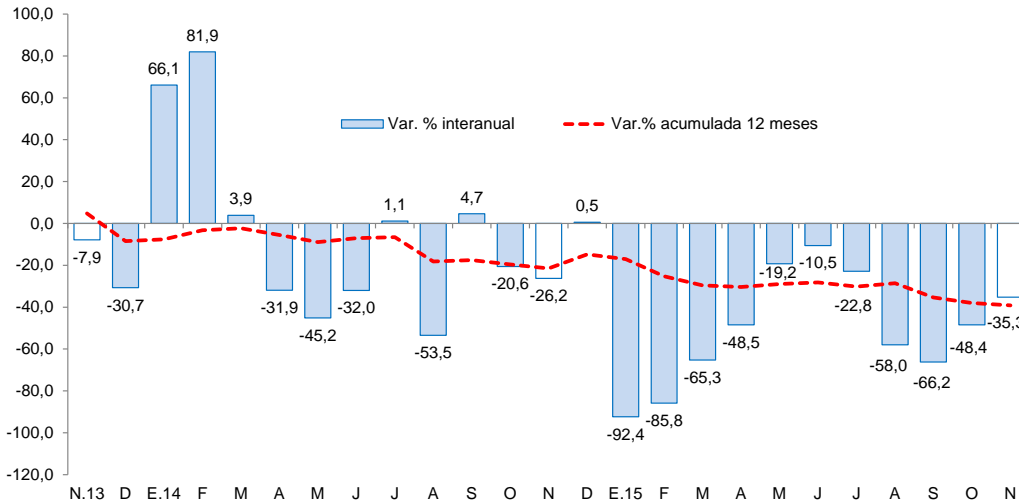

Fuente: Ministerio de Economía y Finanzas (MEF).

- La **inversión pública** correspondiente a los tres niveles de gobierno en Ancash presentó una caída interanual de 35,3 por ciento, en términos reales. Este resultado obedece, principalmente, a la menor inversión ejecutada del Gobierno Regional (-8,2 por ciento) y de los gobiernos locales (-46,7 por ciento).
- Entre los principales proyectos desarrollados en octubre por el **Gobierno Nacional** destacan: “Rehabilitación y remodelación de la infraestructura educativa y equipamiento de la institución educativa República Argentina, provincia de Santa” (S/. 3,6 millones), y “Instalación del servicio de agua del sistema de riego Santu Machay en la localidad de Chaccho, distrito de Chaccho, provincia de Antonio Raimondi” (S/. 3,1 millones).
- El **Gobierno Regional**, por su parte, tuvo como principales proyectos ejecutados: “Mejoramiento de los servicios educativos de la I.E. N 84165 Asteria Castro Pareja - distrito de Sihuas - provincia de Sihuas” (S/. 1,3 millones), y “Mejoramiento de los servicios educativos de la I.E. N 84121 Virgen de Guadalupe, distrito de Lucma, provincia de Mariscal Luzuriaga” (S/. 1,1 millones).
- Por su parte, los **gobiernos locales** ejecutaron en el mes: “Mejoramiento de pistas y veredas en la zona urbana del centro poblado de San Cristóbal de Chupán - distrito de Huachis, provincia de Huari” (S/. 7,3 millones) y “Mejoramiento y ampliación del sistema de agua potable del distrito de Pariacoto y anexos - provincia de Huaraz” (S/. 7,2 millones).