



Ancash: Síntesis de Actividad Económica - Setiembre 2015 -

Departamento de Estudios Económicos
Sucursal Trujillo

Viernes 23 de octubre de 2015

El Banco Central de Reserva del Perú (BCRP) ha considerado presentar un conjunto de indicadores sectoriales de actividad económica con la finalidad de poder realizar el seguimiento del desempeño de la economía departamental. Para el sector real, se ha utilizado el Valor Bruto de Producción a precios del año 2007 para los sectores disponibles. Cabe señalar que a partir de enero 2014, el Instituto Nacional de Estadística (INEI) ha realizado el cambio de año base (de 1994 a 2007) para la construcción del Producto Bruto Interno (PBI) nacional, estando en elaboración la desagregación departamental. En la medida que se publique referida información, el BCRP volvería a elaborar para cada departamento un indicador agregado de actividad económica.

En esta presentación, los saldos de créditos y depósitos en moneda extranjera se valúan al tipo de cambio constante de diciembre de 2014 (S/. 2,98 por dólar), a fin de aislar el efecto de la valuación cambiaria sobre los saldos en moneda extranjera.

La actividad primaria en los sectores pesca (81,5 por ciento), agropecuario (9,8 por ciento), minería (46,6 por ciento) mostraron resultados positivos.

Actividad Primaria

- La **actividad agropecuaria** creció en setiembre 9,8 por ciento interanual por la mayor producción agrícola (16,3 por ciento). En lo que va del año, el sector acumuló un crecimiento de 7,7 por ciento.
- La **pesca** creció 81,5 por ciento interanual impulsada por la pesca de diversas especies para el consumo humano directo, cuyo desembarque aumentó 81,5 por ciento. De enero a agosto, el sector creció 12,0 por ciento interanual.
- La **actividad minera** registró un crecimiento de 46,6 por ciento interanual. Esta expansión se sustenta en la significativa extracción de cobre y zinc, con una contribución conjunta de 38,1 puntos porcentuales al resultado del sector. Asimismo, aumentó el volumen de producción de oro, molibdeno y plomo, pero sus aportes al crecimiento del sector fueron menores. Entre enero y setiembre el sector acumuló un crecimiento interanual de 9,4 por ciento.

Ancash: Evolución de la producción agropecuaria ^{1/}

(Var.% real respecto a similar mes del año anterior)

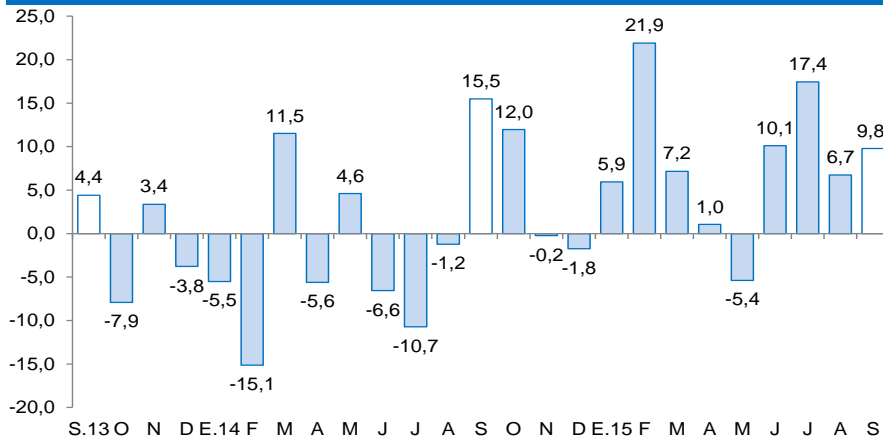

1/ A precios de 2007

Fuente: MINAGRI

Ancash: Evolución de la producción minera ^{1/}

(Var.% real respecto a similar mes del año anterior)

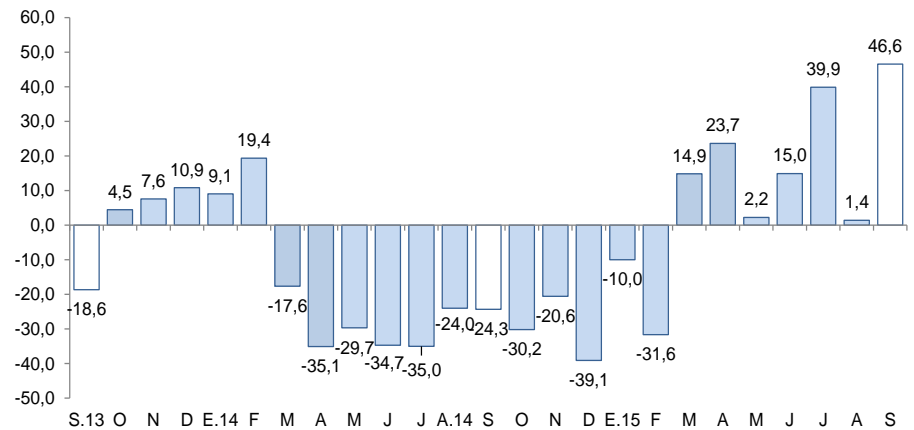

1/ A precios de 2007

Fuente: MINEM

En lo referente a otros indicadores de actividad económica en Ancash sólo presentaron cifras positivas el crédito total, hipotecario y de consumo, así como la producción industrial y los arribos a establecimientos de hospedaje.

Ancash: Otros indicadores de actividad económica

(Variación % respecto a similar mes del año anterior)

	Abr.15	May.15	Jun.15	Jul.15	Ago.15	Set.15
Producción industrial ^{1/}	↑ 106.6	↑ 2.1	↓ -28.9	↓ -9.2	↑ 12.0	↑ 4.4
Despacho de cemento ^{1/}	↓ -37.4	↓ -35.4	↓ -28.9	↓ -33.6	↓ -18.7	↓ -23.4
Arribos a los establecimientos de hospedaje	↓ -7.7	↑ 7.4	↓ -1.0	↑ 4.1	↑ 7.1	↑ 4.2
Exportaciones	↓ -31.2	↑ 1.7	↑ 19.2	↓ -7.6	↓ -2.3	↓ -11.0
Crédito total	↑ 12.9	↑ 13.9	↑ 12.5	↑ 11.4	↑ 12.9	↑ 12.4
Crédito de consumo	↑ 14.4	↑ 13.5	↑ 13.9	↑ 13.7	↑ 14.0	↑ 13.7
Crédito hipotecario	↑ 16.0	↑ 15.5	↑ 12.8	↑ 12.4	↑ 12.2	↑ 11.8
Inversión pública ^{1/}	↓ -48.5	↓ -19.2	↓ -10.5	↓ -22.8	↓ -58.0	↓ -66.2

^{1/} En términos reales.

Fuentes: BCRP - Sucursal Trujillo, SUNAT, MINCETUR, SBS y MEF.

La actividad agropecuaria creció en setiembre 9,8 por ciento interanual por la mayor producción agrícola (16,3 por ciento). En lo que va del año el sector creció 7,7 por ciento.

Ancash: Producción de principales productos agropecuarios ^{1/}

(Miles de toneladas)

Subsectores	Estructura Porcentual 2013 ^{2/}	Setiembre				Enero - Setiembre			
		2014	2015	Var.%	Contribución %	2014	2015	Var.%	Contribución %
AGRICOLA	65.1			16.3	9.8			10.4	7.0
Orientada al mercado externo y agroindustria ^{2/}	26.4			13.3	5.2			18.5	4.6
Caña de azúcar	7.0	87.1	79.6	-8.6	-0.8	446.0	465.1	29.3	1.8
Maíz amarillo duro	6.8	16.7	21.3	26.9	5.7	59.1	53.7	40.1	2.7
Espárrago	6.4	1.1	1.1	1.4	0.1	5.6	10.3	19.4	1.0
Palta	4.2	0.5	0.6	14.6	0.2	3.2	4.7	-2.7	-0.1
Algodón rama	2.1	0.0	0.0	-	-	16.5	7.9	-37.9	-0.7
Orientada al mercado interno ^{2/}	38.7			21.9	4.7			5.6	2.4
Papa	6.7	1.1	1.7	55.2	0.5	101.3	99.1	10.4	0.8
Arroz cáscara	6.3	0.0	0.0	-	-	23.2	20.4	-12.8	-1.0
Maíz choclo	4.6	1.2	1.0	-20.2	-0.3	41.1	43.2	2.2	0.1
Alfalfa	3.4	17.4	18.0	3.2	0.1	128.1	133.7	5.6	0.2
Trigo	2.1	0.5	0.8	62.1	0.5	19.4	18.9	-13.0	-0.3
Maíz amiláceo	2.1	0.0	0.0	6.3	0.0	13.4	12.7	10.2	0.3
Camote	1.5	3.5	3.8	7.5	0.2	7.9	5.2	-23.3	-0.4
Cebada grano	0.9	0.1	0.5	238.3	0.4	12.2	11.0	-12.5	-0.1
Mango	0.7	0.0	0.0	-	-	5.3	7.0	-16.1	-0.1
Frijol grano seco	0.4	0.1	0.1	-26.2	-0.1	2.9	2.5	13.8	0.1
Arveja grano seco	0.4	0.1	0.2	87.7	0.3	1.8	2.4	-0.8	0.0
Zapallo	0.6	0.9	1.1	22.7	0.2	5.2	7.8	-17.3	-0.1
PECUARIA	34.9			-0.1	0.0			2.4	0.8
Carne de ave ^{3/}	19.4	2.5	2.4	-1.2	-0.3	13.1	15.6	2.6	0.5
Carne de vacuno ^{3/}	9.5	0.7	0.7	2.7	0.3	5.1	5.3	3.7	0.3
Leche	2.0	1.4	1.2	-16.3	-0.4	13.5	13.3	-12.1	-0.2
Huevo	1.9	0.1	0.1	11.5	0.1	1.8	2.3	6.4	0.0
Carne de ovino ^{3/}	1.1	0.1	0.1	5.5	0.1	0.7	0.8	4.9	0.1
SECTOR AGROPECUARIO	100.0			9.8	9.8			7.7	7.7

Nota: Debido al redondeo de los datos parciales, los totales pueden diferir de la suma de las partes.

1/ Cifras preliminares.

2/ A precios de 2007.

3/ Peso neto.

Fuente: Ministerio de Agricultura y Riego.

Elaboración: BCRP, Sucursal Trujillo. Departamento de Estudios Económicos.

- La actividad agrícola debió su crecimiento a la mayor producción de cultivos orientados al mercado interno (21,9 por ciento), que refleja la mayor producción de cebada en grano (238,3 por ciento), arveja grano seco (87,7 por ciento) y trigo (62,1 por ciento). El crecimiento de la cebada y trigo se debió a las mayores cosechas y mejores rendimientos, mientras que en arveja por mayores cosechas. Asimismo, los cultivos orientados al mercado externo y agroindustria crecieron en 13,3 por ciento, como resultado de la mayor producción de maíz amarillo duro (26,9 por ciento) y palta (14,6 por ciento); en el primer cultivo, por mayores cosechas y mayores rendimientos; en el segundo, por mayores cosechas.
- La caída interanual de la actividad pecuaria (-0,1 por ciento), reflejó la menor producción de leche (-16,3 por ciento) y carne de ave (-1,2 por ciento).

La pesca creció 81,5 por ciento interanual por el mayor desembarque de diversas especies dirigidas al consumo humano directo . De enero a setiembre el sector creció 12,0 por ciento interanual.

Ancash: Producción pesquera 1/
(En TM)

	Setiembre			Enero - Setiembre		
	2014	2015	Var.% ^{2/}	2014	2015	Var.% ^{2/}
Consumo Humano Directo	5,153	8,848	81.5	78,394	70,625	-13.3
. Fresco	587	2,160	268.0	14,155	12,363	-12.7
. Congelado	66	1,023	1,450.0	14,153	6,592	-53.4
. Conservas	4,500	5,665	25.9	50,086	51,670	3.2
Consumo Industrial	0	0	0,0	317,528	479,022	50.9
. Anchoqueta	0	0	0,0	317,528	479,022	50.9
. Otras Especies	0	0	0,0	0	0	0,0
SECTOR PESCA			81.5			12.0

1/ Cifras preliminares.

2/ Variación a precios de 2007.

Fuente: Ministerio de la Producción.

Elaboración: BCRP, Sucursal Trujillo. Departamento de Estudios Económicos.

Cotización de la harina de pescado
(US\$/tonelada - Hamburgo)

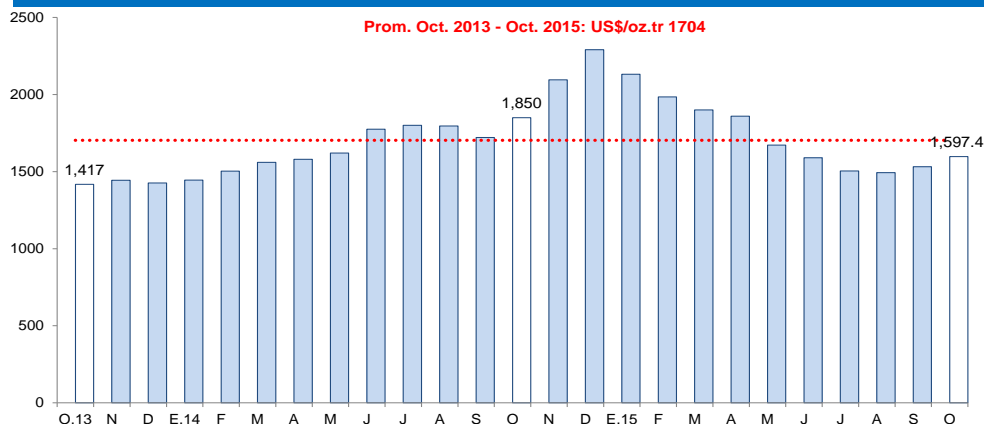

Fuente: Reuters y Bloomberg.

- La **actividad pesquera** en setiembre creció 81,5 por ciento interanual impulsada por la pesca de diversas especies para el consumo humano directo, cuyo desembarque aumentó 81,5 por ciento. Los volúmenes desembarcados para el consumo en estado fresco, aumentaron en 268,0 por ciento; para congelado, en 15,5 veces; y en 25,9 por ciento, para la elaboración de conservas.
- Con relación a la **temperatura superficial del mar (TSM)**, frente al litoral del puerto de Chimbote, medida por IMARPE, registró en setiembre de 2015 un valor promedio de 20,6°C, superior en 2,6°C (anomalía positiva) respecto de su nivel histórico normal (18,0°C).
- El **precio promedio** de la harina de pescado en octubre (US\$ 1 597 por tonelada) fue mayor en 4,3 por ciento con respecto al mes anterior. Sin embargo, con respecto a octubre de 2014, la cotización promedio fue menor en 13,6 por ciento.

La actividad minera creció 46,6 por ciento interanual en setiembre, por la mayor producción de cobre (36,5 por ciento). Entre enero y setiembre de 2015, la minería acumuló un crecimiento interanual de 9,4 por ciento.

Ancash: Producción Minera ^{1/}

(Var. % real respecto al mismo periodo del año anterior)

Estructura	Setiembre			Enero - Setiembre			
	Porcentual 2013 ^{2/}	2015	Var.%	Contribución %	2015	Var.%	Contribución %
Cobre (TMF)	64,1	37 492	36,5	24,2	300 296	7,2	4,8
Zinc (TMF)	20,4	38 546	60,7	13,9	260 043	12,1	2,6
Plata (Onzas troy)	6,3	2 569 123	76,1	5,9	15 342 603	20,2	1,4
Oro (Onzas troy)	1,6	5 399	118,6	0,9	24 914	118,0	0,4
Molibdeno (TMF)	6,6	86	119,1	1,2	1 330	10,8	0,3
Plomo (TMF)	0,9	2 724	41,2	0,6	13 929	-13,2	-0,2
SECTOR MINERÍA ^{2/}	100,0		46,6	46,6		9,4	9,4

1/ Cifras preliminares.

2/ A precios de 2007.

Fuente: Ministerio de Energía y Minas.

Elaboración: BCRP, Sucursal Trujillo. Departamento de Estudios Económicos.

- La mayor **producción de cobre** (36,5 por ciento), zinc (60,7 por ciento) y plata (76,1 por ciento), obedece principalmente a los mejores resultados obtenidos por la empresa Antamina, ante el mayor volumen de mineral extraído. En cuanto al oro (118,6 por ciento), la expansión responde al incremento de la producción de la empresa Barrick Misquichilca, por el efecto favorable de su unidad Pierina.
- En octubre, el **precio promedio** del cobre (US\$ 5 232,7/TM.) aumentó en 0,5 por ciento frente a la cotización de setiembre (US\$ 5 208,1/TM.). La mayor cotización del cobre se sustentó en las perspectivas de un mercado global deficitario de cobre refinado para 2016 y en anuncios de recortes de producción. Por su parte, la cotización promedio del zinc en octubre (US\$ 1 735,9 /TM.) aumentó en 0,8 por ciento respecto a setiembre (US\$ 1 721,6 /TM.). El alza del precio se sostuvo en los anuncios de recorte de producción de zinc y en la caída de inventarios en la Bolsa de Metales de Londres.

Ancash: Evolución de la producción minera ^{1/}

(Var.% real respecto a similar mes del año anterior)

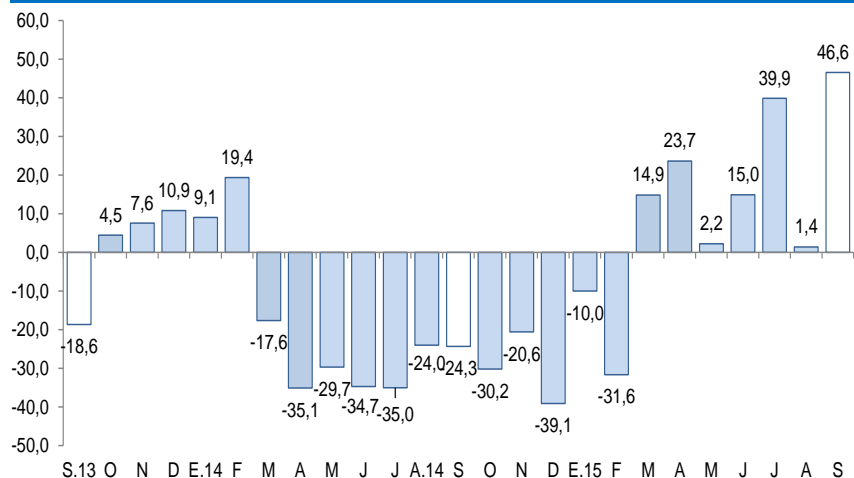

1/ A precios de 2007.

Fuente: MINEM.

Cotización internacional del cobre y zinc

(US\$/TM promedio mensual – London Metal Exchange)

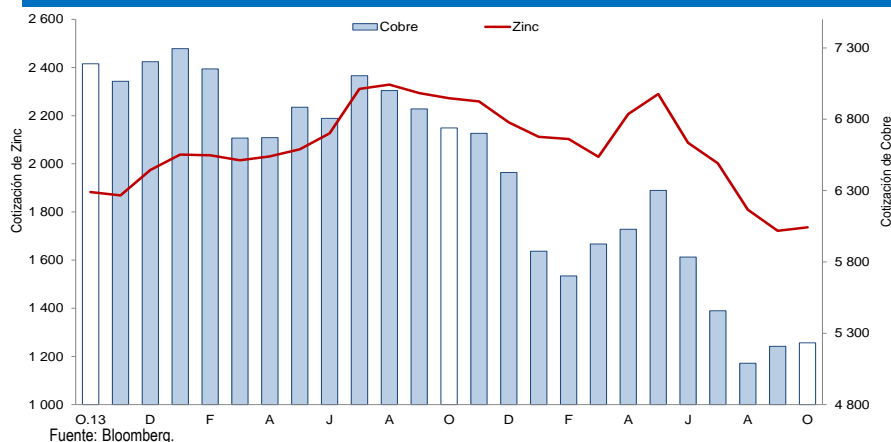

Fuente: Bloomberg.

La actividad industrial creció en setiembre 4,4 por ciento respecto a igual mes de 2014, debido a la mayor actividad de los subsectores primario y no primario con tasas de crecimiento de 8,6 por ciento y 2,9 por ciento, respectivamente.

Ancash: Producción manufacturera ^{1/}

(Variación % real respecto al mismo periodo del año anterior)

SECTOR MANUFACTURA 1/

(Variación % real respecto a similar periodo del año anterior)

Ramas de actividad	Estructura porcentual 2013 ^{2/}	Setiembre		Enero - Setiembre	
		Var.%	Contribución ^{3/}	Var.%	Contribución ^{3/}
MANUFACTURA PRIMARIA	50.5	8.6	2.3	9.7	3.3
Harina y aceite de pescado	28.2	-	0,0	41.1	3.8
Conservas y productos congelados de pescado	13.3	29.9	3.4	-19.0	-3.0
Azúcar	8.9	-7.5	-1.1	26.8	2.4
MANUFACTURA NO PRIMARIA	49.5	2.9	2.1	-1.0	-0.6
Alimentos y Bebidas	4.3	-64.8	-0.5	-15.3	-1.0
Hortalizas/Frutas congeladas	1.5	23.6	0,0	-12.6	-0.2
Arroz pilado	2.5	0,0	0,0	-12.8	-0.5
Alcohol etílico	0.3	-95.4	-0.6	-69.4	-0.2
Sustancias y Productos Químicos	7.5	18.6	2.2	23.3	2.0
Oxígeno	6.4	20.5	2.1	27.8	2.1
Nitrógeno	0.9	1.5	0,0	-9.8	-0.1
Acetileno	0.2	6.2	0,0	-8.9	0.0
Fabricación Metales Básicos	37.7	0.8	0.5	-3.4	-1.7
Productos siderúrgicos	37.7	0.8	0.5	-3.4	-1.7
SECTOR MANUFACTURA	100.0	4.4	4.4	2.7	2.7

1/ Cifras preliminares.

2/ A precios de 1994.

3/ En puntos porcentuales.

Fuente: Ministerio de Agricultura y Riego y empresas industriales.

Elaboración: BCRP, Sucursal Trujillo. Departamento de Estudios Económicos.

- El avance mensual de la **manufactura primaria** (8,6 por ciento) se sustenta en la mayor actividad de la industria de conservas y productos congelados de recursos marinos, cuya producción aumentó 29,9 por ciento ante la disponibilidad de especies como caballa, atún, pota, entre otras. El resto de industrias presentaron comportamientos mixtos: la producción de azúcar, se redujo en 7,5 por ciento por menor molienda de caña de azúcar (pasó de 87,0 mil a 79,5 mil Tm.); en tanto que la industria de harina y aceite de pescado, se encuentra paralizada por la veda de su principal recurso (anchoveta).

- En setiembre, el crecimiento de la **manufactura no primaria** (2,9 por ciento) sustentada en la mayor producción de las ramas industriales de sustancias y productos químicos (18,6 por ciento) como de productos siderúrgicos (0,8 por ciento). La rama de alimentos y bebidas, por el contrario, decreció en 64,8 por ciento, restando dinamismo a este subsector.

Ancash: Evolución de la producción manufacturera no primaria

(Variación % real respecto al mismo mes del año anterior)

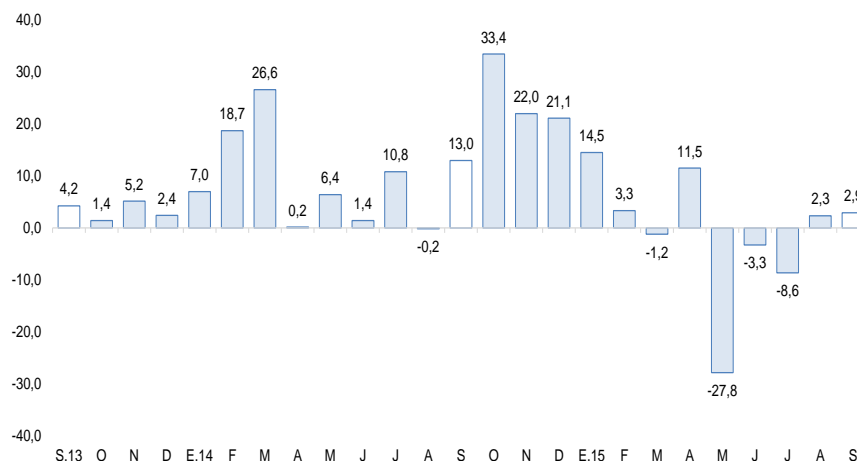

Fuente: Ministerio de Agricultura y Riego y empresas industriales.

En setiembre, los despachos de cemento cayeron 23,4 por ciento interanual, acumulando en lo que va del año una caída de 23,9 por ciento.

Ancash: Despachos de cemento (Var.% real respecto a similar mes del año anterior)

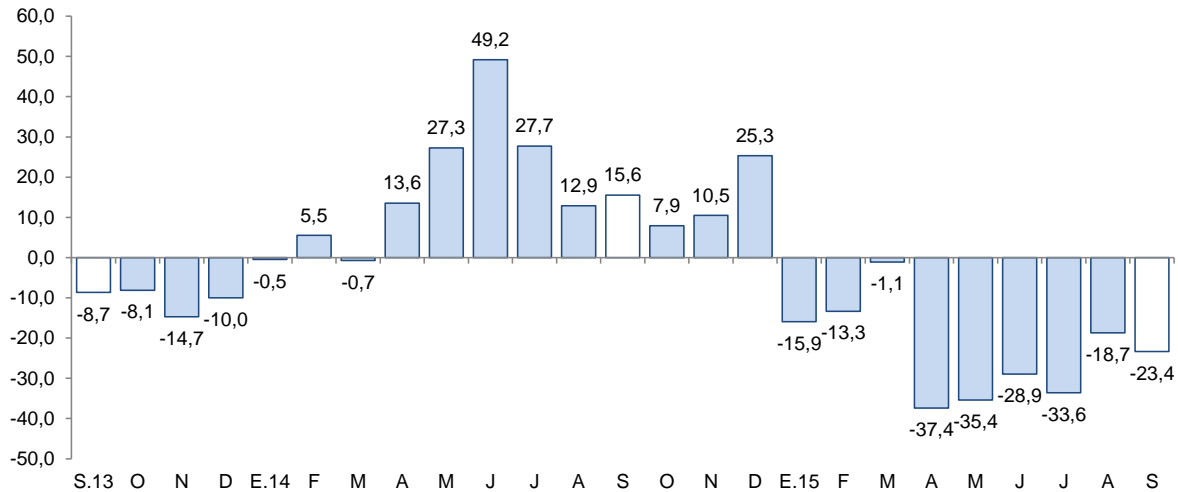

Fuente: Cementos Pacasmayo S.A.A.

- Los **despachos de cemento** continuaron descendiendo por nueve meses consecutivos. En setiembre disminuyeron 23,4 por ciento interanual, a diferencia de lo registrado en igual mes de 2014 en que los despachos aumentaron 15,6 por ciento; esto refleja el menor gasto público, la ausencia de inversión privada en proyectos inmobiliarios y la baja actividad de la construcción en pequeña escala (autoconstrucción).
- Entre enero y setiembre, los despachos de cemento presentan una disminución de 23,9 por ciento respecto a igual periodo de 2014.

En el mes de setiembre se registraron 81 mil arribos en los establecimientos de hospedaje, lo que representa un aumento del 4,2 por ciento, con respecto a setiembre del 2014.

Cajamarca: Arribos a los establecimientos de hospedaje

(Var.% respecto a similar mes del año anterior)

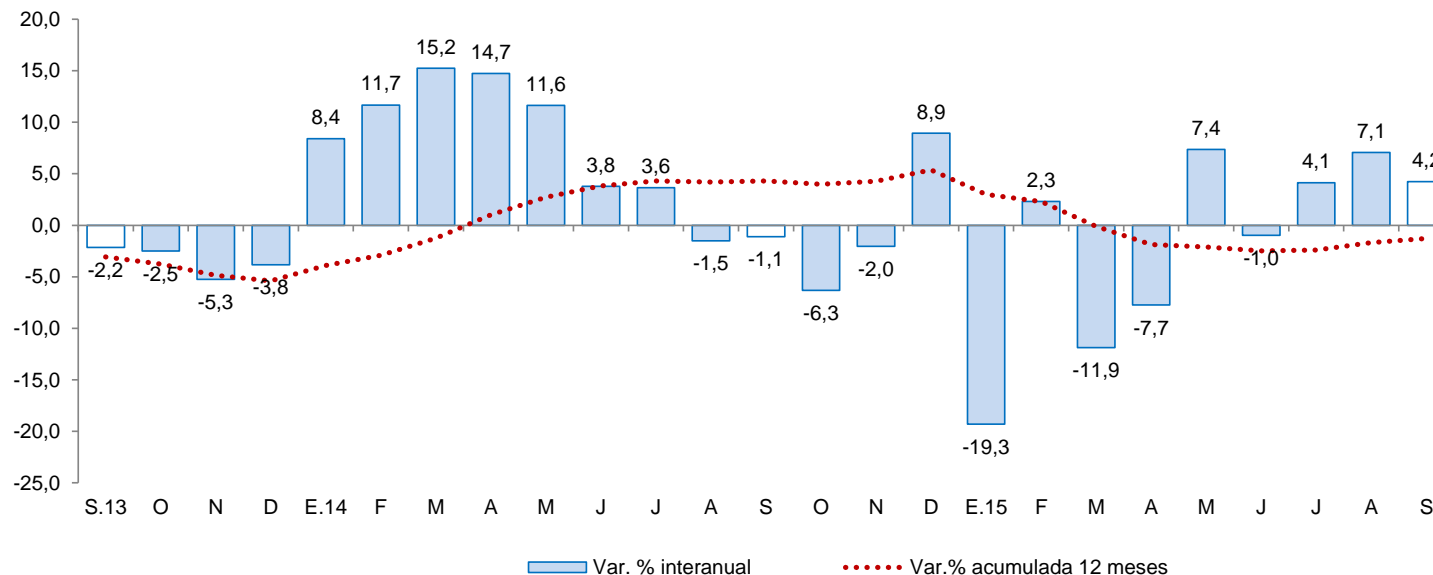

Fuente: Encuesta Mensual de Establecimiento de Hospedajes Temporal - MINCETUR

- Los **arribos de visitantes nacionales y extranjeros** aumentaron 3,7 por ciento y 27,1 por ciento interanual, respectivamente.
- En el periodo de enero a setiembre, los arribos de visitantes nacionales muestran una caída del 2,2 por ciento interanual. Contrariamente, en el mismo periodo, los arribos de visitantes extranjeros han tenido un aumento acumulado del 21,9 por ciento, comparado con el mismo periodo del año 2014.

Las exportaciones de Ancash sumaron US\$ 187 millones en setiembre, menores en 11,0 por ciento interanual. Las tradicionales y no tradicionales disminuyeron 11,4 por ciento y 3,5 por ciento, respectivamente.

Ancash: Exportaciones por grupo de productos ^{1/}
(Valor FOB en millones de US\$)

TIPO	Setiembre			Enero - Setiembre		
	2014	2015	Var. %	2014	2015	Var. %
PRODUCTOS TRADICIONALES	200	177	-11,4	2 404	1 882	-21,7
Pesqueros	18	24	31,5	399	204	-48,8
Mineros	181	153	-15,8	2 005	1 677	-16,3
Otros 2/	0	-	-100,0	1	0	-95,2
PRODUCTOS NO TRADICIONALES	11	10	-3,5	98	113	15,5
Agropecuario	5	7	26,0	48	63	32,6
Pesqueros	4	2	-46,0	37	35	-5,8
Textiles	0	0	-27,1	0	0	-51,1
Sidero - metalúrgico y joyería	0	0	-66,2	3	4	57,0
Metal - mecánico	0	0	-22,6	5	2	-63,2
Otros 3/	0	1	129,1	5	9	76,7
TOTAL 4/	210	187	-11,0	2 502	1 995	-20,3

^{1/} Cifras preliminares.

^{2/} Comprende los productos tradicionales del sector agrícola y petróleo y derivados.

^{3/} Comprende los productos no tradicionales del sector maderas y papeles, químicos, minería no metálica

^{4/} Debido al redondeo de los datos parciales, los totales pueden diferir de la suma de las partes.

Fuente: SUNAT.

Elaboración: BCRP. Sucursal Trujillo. Departamento de Estudios Económicos.

- Entre los principales países de destino de las exportaciones acumuladas entre enero y setiembre, en términos de valores, se encuentran China (67,6 por ciento), Alemania (7,2 por ciento) y Japón (4,0 por ciento). En los dos primeros países el principal producto exportado es el cobre y para el tercero, zinc concentrado. Asimismo, con relación a las exportaciones agropecuarias, los principales países de destino son Estados Unidos (42,6 por ciento), Países Bajos (19,3 por ciento) y España (9,3 por ciento), respectivamente.

- En lo que respecta a las **exportaciones tradicionales** (US\$ 177 millones), el menor desempeño obedece a menores ventas de productos mineros (-15,8 por ciento), principalmente, cobre (-21,2 por ciento) y oro (-85,5 por ciento). En los productos pesqueros (31,5 por ciento), el resultado se explica por un crecimiento en las exportaciones de harina de pescado (198,6 por ciento).
- A pesar de los incrementos en las ventas del sector agropecuario (26,0 por ciento), principalmente espárragos frescos (105,4 por ciento), arándanos en conserva (196,7 por ciento) y uvas frescas (511,9 por ciento), las **exportaciones no tradicionales** (US\$ 10 millones), cayeron por las menores ventas del sector pesquero (-46,0 por ciento), básicamente, conchas de abanico congeladas (-73,9 por ciento).

El saldo del crédito directo en el departamento de Ancash aumentó 12,4 por ciento interanual, por encima del crecimiento registrado en similar mes del año anterior (11,1 por ciento).

Ancash: Crédito directo

(Saldos a fin de periodo en millones de nuevos soles)

Instituciones	Setiembre			
	2014	2015	Estructura %	Var. %
Banco de la Nación ^{1/}	131	152	4,8	16,6
Agrobanco ^{2/}	49	56	1,8	15,3
Banca Múltiple	1 941	2 462	78,0	26,8
Instituciones No Bancarias	689	486	15,4	-29,5
Cajas Municipales	281	293	9,3	4,4
Cajas Rurales	50	24	0,8	-51,8
Edpymes	6	5	0,2	-7,7
Empresas Financieras	352	163	5,2	-53,7
TOTAL ^{3/}	2 810	3 157	100,0	12,4
A Empresas	1 729	1 933	61,2	11,8
A Personas	1 081	1 223	38,8	13,2
Consumo	813	924	29,3	13,7
Hipotecario	267	299	9,5	11,8
En MN	2 171	2 623	83,1	20,8
En ME	638	533	16,9	-16,4

1/ Considera solo los créditos de consumo e hipotecario.

2/ No considera los créditos a las demás empresas del sistema financiero.

3/ Debido al redondeo de los datos parciales, los totales pueden diferir de la suma de las partes.

Fuente: Superintendencia de Banca, Seguros y AFP (SBS).

Elaboración: BCRP, Sucursal Trujillo. Departamento de Estudios Económicos.

La **tasa de morosidad** en agosto fue de 5,7 por ciento, mayor en 0,4 puntos porcentuales a la registrada en similar mes del año anterior. La morosidad de las instituciones no bancarias (10,2 por ciento) aumentó en 1,5 por ciento y de la banca múltiple (5,1 por ciento), en 0,7 por ciento. La cartera morosa del Banco de la Nación (1,1 por ciento) presentó un aumento de 0,1 puntos porcentuales.

Ancash: Evolución del crédito directo

(Var.% respecto a similar mes del año anterior)

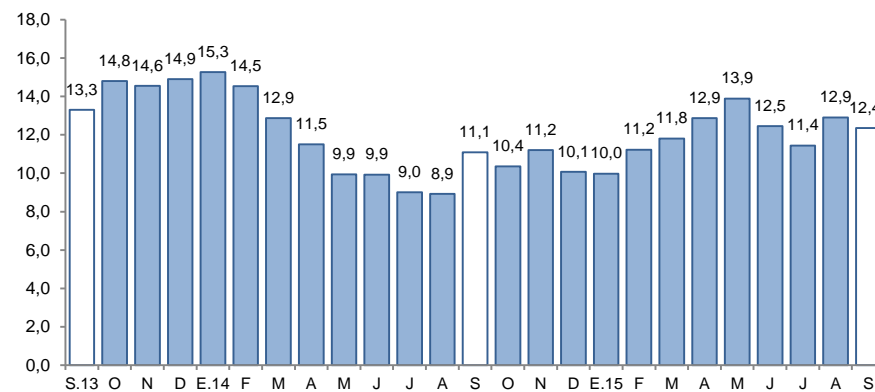

Fuente: Superintendencia de Banca, Seguros y AFP (SBS).

Ancash: Tasa de morosidad ^{1/}

(Porcentaje)

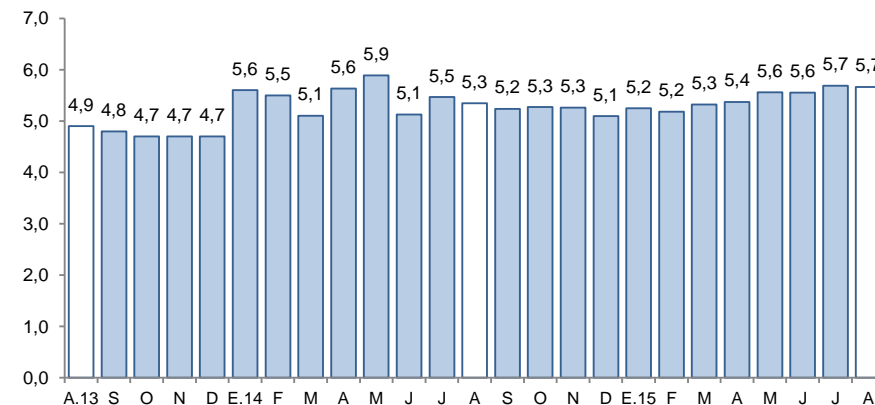

1/ Morosidad = (créditos vencidos + créditos en cobranza judicial) / colocaciones brutas.

Fuente: Superintendencia de Banca, Seguros y AFP (SBS).

El saldo de los depósitos en las instituciones financieras creció 6,2 por ciento interanual en setiembre, por encima tanto del registrado en similar mes del año anterior (3,0 por ciento) como del promedio de los últimos doce meses (5,6 por ciento).

Ancash: Depósitos

(Saldos a fin de periodo en millones de nuevos soles)

Instituciones	Setiembre			
	2014	2015	Estructura %	Var. %
Banco de la Nación	503	511	24,4	1,7
Banca Múltiple	1 221	1 332	63,6	9,1
Instituciones No Bancarias	250	252	12,0	0,8
Cajas Municipales	200	207	9,9	3,8
Cajas Rurales	37	30	1,4	-17,8
Empresas Financieras	13	14	0,7	7,4
TOTAL ^{1/}	1 973	2 095	100,0	6,2
Depósitos a la vista	498	562	26,8	12,8
Depósitos de ahorro	800	861	41,1	7,6
Depósitos a plazo	674	672	32,1	-0,4
En MN	1 551	1 629	77,8	5,0
En ME	422	466	22,2	10,3

1/ Debido al redondeo de los datos parciales, los totales pueden diferir de la suma de las partes.

Fuente: Superintendencia de Banca, Seguros y AFP (SBS).

Elaboración: BCRP, Sucursal Trujillo. Departamento de Estudios Económicos.

- Por **tipo de institución**, los depósitos en la banca múltiple, cuya participación en los depósitos totales asciende al 63,6 por ciento, aumentaron en setiembre 9,1 por ciento interanual; y en las instituciones no bancarias, en 0,8 por ciento, como resultado del comportamiento diferenciado por las cajas rurales (-17,8 por ciento), las cajas municipales (3,8 por ciento) y las empresas financieras (7,4 por ciento). Los depósitos en el Banco de la Nación crecieron en 1,7 por ciento interanual.
- Por **tipo de moneda**, los depósitos en moneda extranjera crecieron 10,3 y los depósitos en moneda nacional, 5,0 por ciento. El coeficiente de dolarización de los depósitos fue de 22,2 por ciento, mayor en 0,8 puntos porcentuales respecto a similar mes de 2014.

Ancash: Evolución de los depósitos

(Var.% respecto a similar mes del año anterior)

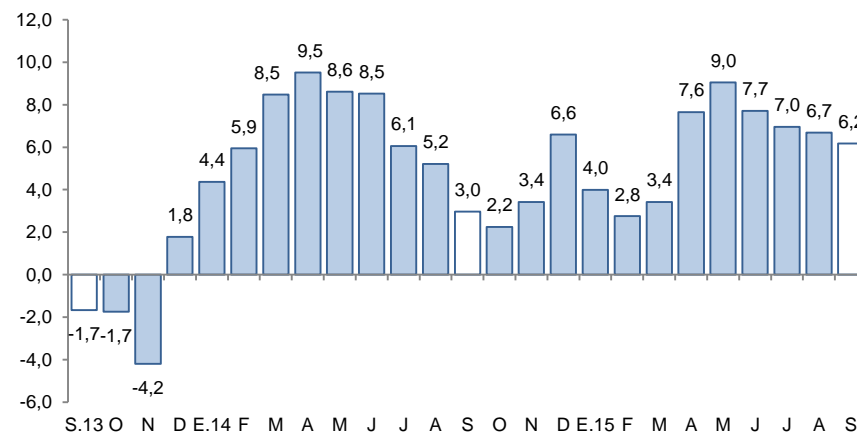

Fuente: Superintendencia de Banca, Seguros y AFP (SBS).

La inversión pública mostró una caída de 66,2 por ciento, en términos reales, por la menor ejecución de obras de los gobiernos locales (-69,3 por ciento) y del gobierno nacional (-62,1 por ciento).

Ancash: Inversión pública^{1/}

(En millones de nuevos soles)

Niveles de gobierno	Setiembre			Enero - Setiembre		
	2014	2015	Var. %real	2014	2015	Var. %real
Gobierno Nacional	34	14	-62,1	142	135	-8,4
Gobierno Regional	5	3	-30,4	52	26	-52,3
Gobiernos locales	100	32	-69,3	615	234	-63,3
Total	139	49	-66,2	809	395	-53,0

^{1/} Información actualizada al 30 de setiembre de 2015.

^{2/} Adquisición de activos no financieros.

Fuente: Ministerio de Economía y Finanzas (MEF).

Elaboración: BCRP, Sucursal Trujillo. Departamento de Estudios Económicos.

Ancash: Evolución de la inversión pública

(Var. % real respecto a similar mes del año anterior)

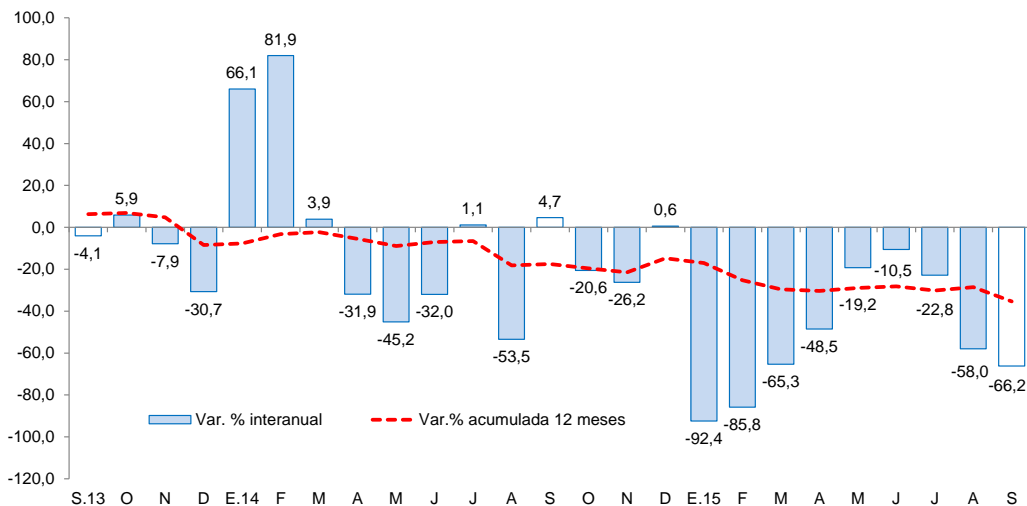

Fuente: Ministerio de Economía y Finanzas (MEF).

- La **inversión pública** del Gobierno General en Ancash presentó una caída interanual de 66,2 por ciento, en términos reales. Este resultado obedece, principalmente, a la menor inversión ejecutada de los gobiernos locales (-69,3 por ciento) y del Gobierno Nacional (-62,1 por ciento).
- Entre los principales proyectos desarrollados en setiembre por el **Gobierno Nacional** destacan: “Ampliación y mejoramiento de los servicios educativos de la institución educativa N° 86269 María Auxiliadora - provincia de Carhuaz” (S/. 2,0 millones) e “Instalación del sistema de riego Huishllag - Vistoso, de los sectores Vistoso - Huishllag y Cashapatac en el C.P. de Santa Cruz de Pichiu - distrito de San Pedro de Chana - provincia de Huari” (S/. 1,2 millones).
- El **Gobierno Regional**, por su parte, tuvo como principales proyectos ejecutados a: “Mejoramiento de los servicios educativos del nivel inicial de las instituciones educativas N° 054, 056, 84287, 059, 060 y 082 de las provincias de Pomabamba y Mariscal Luzuriaga (S/. 0,8 millones) y “Creación de un complejo deportivo en la Urb. Bellamar I Etapa - distrito de Nuevo Chimbote - provincia del Santa” (S/. 0,3 millones).
- Por su parte, los **gobiernos locales** ejecutaron en el mes: “Mejoramiento de los servicios educativos de la I.E. Nuestra Señora del Pilar - distrito de Ticapampa - provincia de Recuay” (S/. 4,0 millones) y “Estudios de pre-inversión” (S/. 2,2 millones).