



Ancash: Síntesis de Actividad Económica - Julio 2015 -

Departamento de Estudios Económicos
Sucursal Trujillo

Viernes 02 de octubre de 2015

El Banco Central de Reserva del Perú (BCRP) ha considerado presentar un conjunto de indicadores sectoriales de actividad económica con la finalidad de poder realizar el seguimiento del desempeño de la economía departamental. Para el sector real, se ha utilizado el Valor Bruto de Producción a precios del año 2007 para los sectores disponibles. Cabe señalar que a partir de enero 2014, el Instituto Nacional de Estadística (INEI) ha realizado el cambio de año base (de 1994 a 2007) para la construcción del Producto Bruto Interno (PBI) nacional, estando en elaboración la desagregación departamental. En la medida que se publique referida información, el BCRP volvería a elaborar para cada departamento un indicador agregado de actividad económica.

En esta presentación, los saldos de créditos y depósitos en moneda extranjera se valúan al tipo de cambio constante de diciembre de 2014 (S/. 2,98 por dólar), a fin de aislar el efecto de la valuación cambiaria sobre los saldos en moneda extranjera.

La actividad primaria en los sectores agropecuario (17,2 por ciento) y minería (39,9 por ciento) mostró resultados positivos aunque el sector pesca tuvo una caída de 63,3 por ciento.

Actividad Primaria

- La **actividad agropecuaria** creció en julio 17,2 por ciento interanual por la mayor producción agrícola (24,2 por ciento) y el sector pecuario (4,7 por ciento). En lo que va del año, el sector acumuló un crecimiento de 7,7 por ciento.
- La **pesca** cayó 63,3 por ciento interanual por la suspensión de la pesca industrial de anchoveta. Sin embargo, de enero a julio, el sector creció 8,4 por ciento interanual.
- La **actividad minera** se incrementó 39,9 por ciento interanual en julio, principalmente por el mayor volumen de producción de cobre (46,3 por ciento). Entre enero y julio de 2015, la minería acumuló un crecimiento interanual de 5,9 por ciento.

Ancash: Evolución de la producción agropecuaria ^{1/}

(Var.% real respecto a similar mes del año anterior)

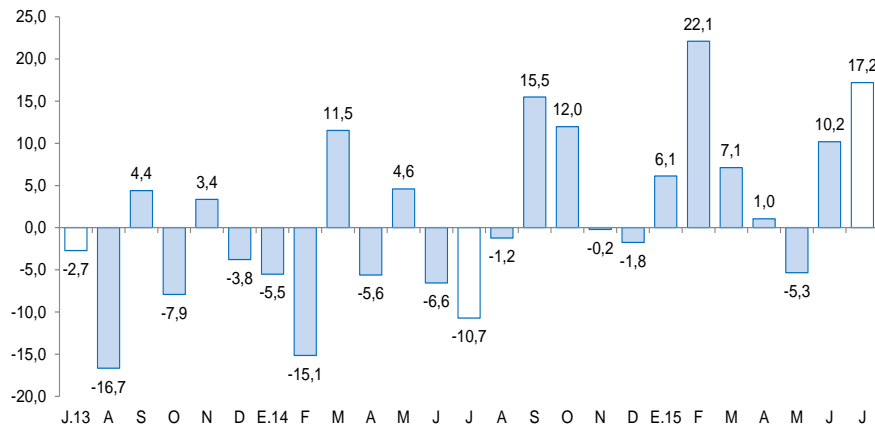

1/ A precios de 2007

Fuente: MINAGRI

Ancash: Evolución de la producción minera ^{1/}

(Var.% real respecto a similar mes del año anterior)

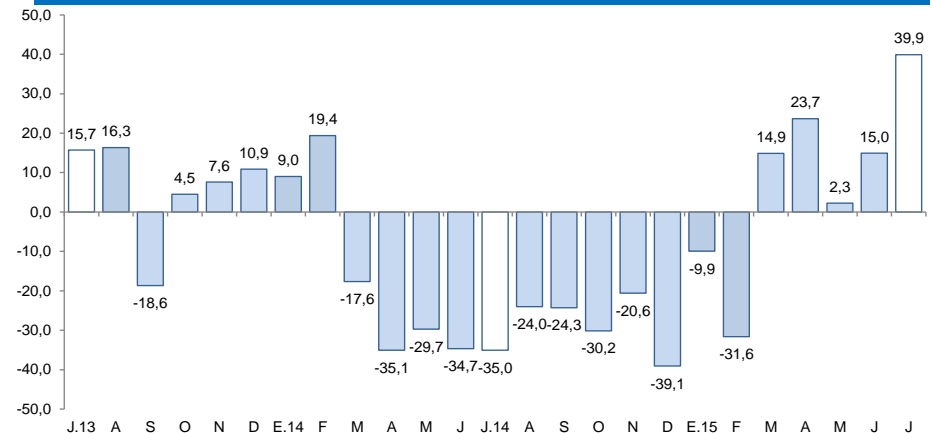

1/ A precios de 2007

Fuente: MINEM

En lo referente a otros indicadores de actividad económica en Ancash sólo presentaron cifras positivas el crédito total, crédito hipotecario y de consumo.

Ancash: Otros indicadores de actividad económica

(Variación % respecto a similar mes del año anterior)

	Feb.15	Mar.15	Abr.15	May.15	Jun.15	Jul.15
Producción industrial ^{1/}	↓ -17,9	↓ -7,0	↑ 106,6	↑ 2,1	↓ -28,9	↓ -9,2
Despacho de cemento ^{1/}	↓ -13,3	↓ -1,1	↓ -37,4	↓ -35,4	↓ -28,9	↓ -33,6
Exportaciones	↓ -44,0	↓ -42,5	↓ -31,2	↑ 1,7	↑ 19,2	↓ -7,6
Crédito total	↑ 11,2	↑ 11,8	↑ 12,9	↑ 13,9	↑ 12,5	↑ 11,4
Crédito de consumo	↑ 14,3	↑ 15,5	↑ 14,4	↑ 13,5	↑ 13,9	↑ 13,7
Crédito hipotecario	↑ 17,2	↑ 17,3	↑ 16,0	↑ 15,5	↑ 12,8	↑ 12,4
Inversión pública ^{1/}	↓ -85,8	↓ -65,3	↓ -48,5	↓ -19,2	↓ -10,5	↓ -22,8

^{1/} En términos reales.

Fuentes: BCRP - Sucursal Trujillo, SUNAT, SBS y MEF.

La actividad agropecuaria creció en julio 17,2 por ciento interanual por la mayor producción agrícola (24,2 por ciento) y pecuaria (4,7 por ciento). En lo que va del año el sector creció 7,7 por ciento.

Ancash: Producción de principales productos agropecuarios ^{1/} (Miles de toneladas)

Subsectores	Estructura Porcentual 2013 ^{2/}	Julio				Enero - Julio			
		2014	2015	Var.%	Contribución %	2014	2015	Var.%	Contribución %
AGRICOLA	65,1			24,2	15,5			9,9	6,8
Orientada al mercado externo y agroindustria ^{2/}	26,4			76,2	12,4			15,1	3,6
Caña de azúcar	7,0	11,7	89,8	665,6	8,0	333,6	354,9	29,3	1,7
Maíz amarillo duro	6,8	6,6	8,9	35,9	2,7	33,8	30,9	39,9	2,0
Espárrago	6,4	0,9	1,2	30,6	1,5	4,3	8,0	21,4	1,0
Palta	4,2	1,3	1,4	8,1	0,2	2,9	4,0	-3,7	-0,2
Algodón rama	2,1	0,0	0,0	-	-	16,5	7,9	-37,9	-0,9
Orientada al mercado interno ^{2/}	38,7			6,5	3,1			7,1	3,2
Papa	6,7	1,7	3,9	139,0	1,8	97,5	97,6	9,7	0,9
Arroz cáscara	6,3	0,0	0,0	-	-	23,2	20,4	-12,8	-1,3
Maíz choclo	4,6	5,0	3,3	-33,7	-1,7	40,8	42,1	4,8	0,3
Alfalfa	3,4	18,7	18,4	-1,4	-0,1	101,5	106,3	5,3	0,2
Trigo	2,1	8,7	7,8	-10,7	-1,3	13,4	12,6	-2,5	0,0
Maíz amiláceo	2,1	1,6	2,7	68,0	2,3	13,2	12,3	9,2	0,3
Camote	1,5	4,9	3,1	-36,2	-1,4	6,5	3,5	-11,0	-0,1
Cebada grano	0,9	4,4	4,5	2,2	0,1	8,4	7,3	8,9	0,1
Mango	0,7	0,0	0,0	-	-	5,3	7,0	-16,1	-0,1
Frijol grano seco	0,4	0,3	0,3	8,6	0,1	2,4	2,2	17,4	0,1
Arveja grano seco	0,4	1,1	0,9	-18,5	-0,5	1,3	1,7	10,1	0,0
Zapallo	0,6	1,3	0,5	-59,8	-0,6	4,3	5,9	-22,6	-0,2
PECUARIA	34,9			4,7	1,7			2,8	0,9
Carne de ave ^{3/}	19,4	2,5	2,7	7,5	1,5	10,4	12,2	2,9	0,5
Carne de vacuno ^{3/}	9,5	0,7	0,7	2,8	0,3	4,0	4,1	4,0	0,4
Leche	2,0	1,4	1,3	-12,5	-0,3	10,6	10,4	-6,5	-0,1
Huevo	1,9	0,1	0,1	3,3	0,0	1,4	1,8	1,5	0,0
Carne de ovino ^{3/}	1,1	0,1	0,1	5,4	0,1	0,6	0,6	4,7	0,1
SECTOR AGROPECUARIO	100,0			17,2	17,2			7,7	7,7

Nota: Debido al redondeo de los datos parciales, los totales pueden diferir de la suma de las partes.

1/ Cifras preliminares.

2/ A precios de 2007.

3/ Peso neto.

Fuente: Ministerio de Agricultura y Riego.

Elaboración: BCRP, Sucursal Trujillo. Departamento de Estudios Económicos.

- La actividad agrícola debió su crecimiento a la mayor producción de cultivos orientados al mercado externo y agroindustria (76,2 por ciento), que refleja la mayor producción de caña de azúcar (665,6 por ciento), maíz amarillo duro (35,9 por ciento) y espárrago (30,6 por ciento). El crecimiento del maíz amarillo duro fue generado por la mayor cantidad de áreas cosechadas y mejores rendimientos en campo, mientras que la caña de azúcar por mayores cosechas. Así también, los cultivos orientados al mercado interno crecieron 6,5 por ciento, como resultado de la mayor producción de papa (139,0 por ciento) y maíz amiláceo (68,0 por ciento); en ambos casos, por mayores cosechas y mejores rendimientos en campo.
- El crecimiento interanual de la actividad pecuaria (4,7 por ciento) reflejó la mayor producción de carne de ave (7,5 por ciento) y carne de vacuno (2,8 por ciento).

La pesca cayó 63,3 por ciento interanual por la suspensión de la pesca industrial de anchoveta. Sin embargo, de enero a julio el sector creció 8,4 por ciento interanual.

Ancash: Producción pesquera ^{1/} (En TM)

	Julio			Enero - Julio		
	2014	2015	Var.% ^{2/}	2014	2015	Var.% ^{2/}
Consumo Humano Directo	5 034	5 071	-2,3	68 069	54 609	-23,4
. Fresco	1 060	746	-29,6	12 557	7 913	-37,0
. Congelado	298	13	-95,6	13 540	5 361	-60,4
. Conservas	3 676	4 312	17,3	41 972	41 335	-1,5
Consumo Industrial	49 898	127	-99,7	316 448	479 022	51,4
. Anchoveta	49 898	127	-99,7	316 448	479 022	51,4
. Otras Especies	0	0	0,0	0	0	0,0
SECTOR PESCA			-63,3			8,4

1/ Cifras preliminares.

2/ Variación a precios de 2007.

Fuente: Ministerio de la Producción.

Elaboración: BCRP, Sucursal Trujillo. Departamento de Estudios Económicos.

Cotización de la harina de pescado (US\$/tonelada - Hamburgo)

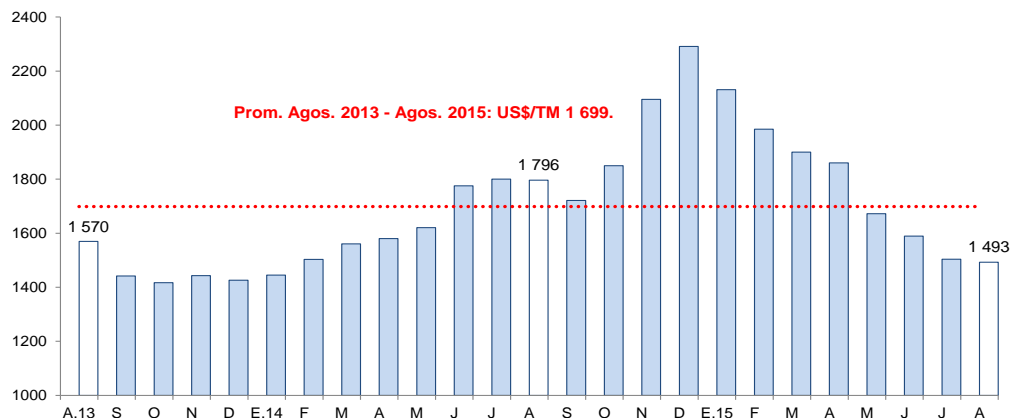

Fuente: Reuters y Bloomberg.

- La **actividad pesquera** registró en julio una caída de 63,3 por ciento interanual como resultado de la suspensión de la pesca de anchoveta para la elaboración de harina y aceite, al haber concluido la primera temporada de pesca del año el 30 de junio pasado, a diferencia de 2014 en que esta culminó el 31 de julio.
- Con relación a la **temperatura superficial del mar (TSM)**, frente al litoral del puerto de Chimbote, medida por IMARPE, registró en julio de 2015 un valor promedio de 20,8°C, superior (anomalía positiva) en 2,4°C respecto de su nivel histórico normal (18,4°C).
- El precio promedio de la harina de pescado en agosto (US\$ 1 493 por tonelada) fue menor en 0,7 por ciento con respecto al mes anterior. Sin embargo, con respecto a agosto de 2014, la cotización promedio fue menor en 16,9 por ciento.

La actividad minera se incrementó 39,9 por ciento interanual en julio, por el mayor volumen de producción de cobre (46,3 por ciento). Entre enero y julio de 2015, la minería acumuló un crecimiento interanual de 5,9 por ciento.

Ancash: Producción Minera ^{1/}

(Var. % real respecto al mismo periodo del año anterior)

Estructura Porcentual 2013 2/	Julio			Enero - Julio			
	2015	Var. %	Contribución %	2015	Var. %	Contribución %	
Cobre (TMF)	64,1	42 270	46,3	29,3	225 570	1,9	1,3
Zinc (TMF)	20,4	35 493	16,9	4,4	193 504	19,5	3,9
Plata (Onzas troy)	6,3	2 411 534	62,2	4,4	10 636 417	9,8	0,6
Oro (Onzas troy)	1,6	5 349	163,8	0,9	15 486	132,9	0,3
Molibdeno (TMF)	6,6	91	63,0	0,8	1 150	1,2	0,0
Plomo (TMF)	0,9	1 979	-1,0	0,0	9 800	-17,2	-0,2
SECTOR MINERÍA 2/	100,0						
		39,9	39,9		5,9	5,9	

^{1/} Cifras preliminares.

^{2/} A precios de 2007.

Fuente: Ministerio de Energía y Minas.

Elaboración: BCRP, Sucursal Trujillo, Departamento de Estudios Económicos.

- El desempeño favorable de la **minería** en el mes, se sustentó en la mayor extracción de cobre, con una contribución de 29,3 puntos porcentuales al resultado del sector. Asimismo, aumentó el volumen de producción de plata, zinc, oro y molibdeno, los cuales tuvieron aportes menores al crecimiento del sector.
- En agosto, el precio promedio del cobre (US\$ 5 089,2 /TM.) fue inferior en 6,7 por ciento frente a la cotización de julio. La menor cotización del cobre se sustentó en un mayor superávit global de cobre refinado y en preocupaciones sobre una débil demanda de China. En tanto, la cotización promedio del zinc en agosto (US\$ 1 809,1 /TM.) disminuyó 9,6 por ciento respecto a julio. El menor precio del zinc evidenció las señales de moderación de crecimiento de China y el aumento de existencias en la Bolsa de Metales de Londres.

Ancash: Evolución de la producción minera ^{1/}

(Var. % real respecto a similar mes del año anterior)

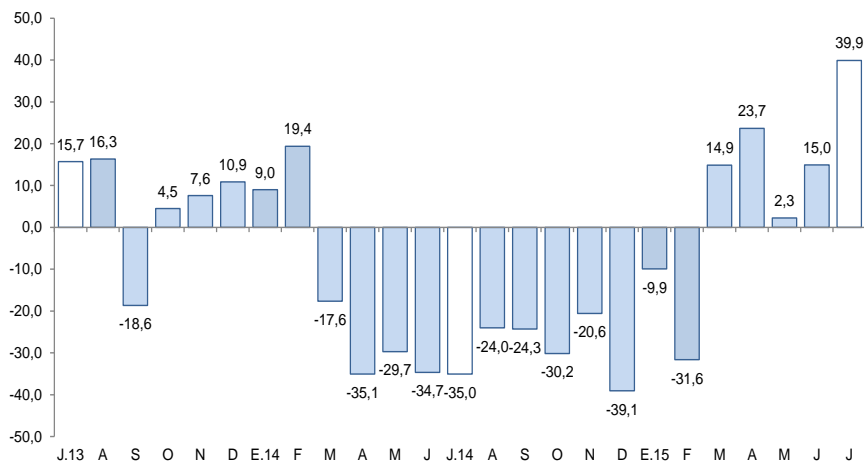

^{1/} A precios de 2007.

Fuente: MINEM.

Cotización internacional del cobre y zinc

(US\$/TM promedio mensual – London Metal Exchange)

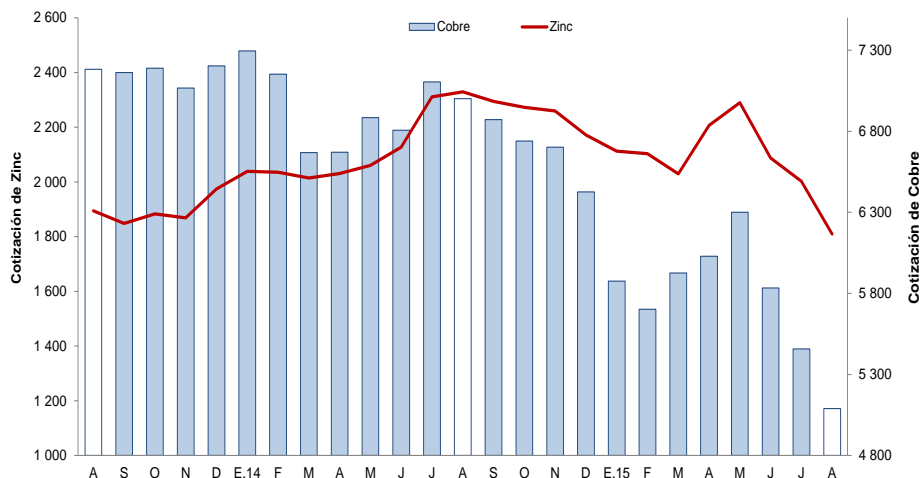

Fuente: Bloomberg.

La producción manufacturera cayó en julio 9,2 por ciento interanual, por la paralización de la industria de harina y aceite de pescado y menor productos siderúrgicos. Sin embargo, el sector acumuló en lo que va del año un crecimiento de 1,5 por ciento.

Ancash: Producción manufacturera ^{1/} (Variación % real respecto al mismo periodo del año anterior)

Ramas de actividad	Estructura porcentual 2013 ^{2/}	Julio		Enero - Julio	
		Var.%	Contribución ^{3/}	Var.%	Contribución ^{3/}
MANUFACTURA PRIMARIA	50,5	-10,9	-2,7	7,5	2,7
Harina y aceite de pescado	28,2	-100,0	-13,9	41,5	4,6
Conservas y productos congelados de pescado	13,3	-11,3	-1,0	-25,2	-4,1
Azúcar	8,9	609,4	12,2	25,8	2,2
MANUFACTURA NO PRIMARIA	49,5	-8,6	-6,5	-1,9	-1,2
Alimentos y Bebidas	4,3	-38,9	-0,2	-14,8	-1,1
Hortalizas/Frutas congeladas	1,5	-20,2	-0,1	-14,1	-0,3
Arroz pilado	2,5	0,0	0,0	-12,8	-0,6
Alcohol etílico	0,3	-95,3	-0,1	-59,9	-0,2
Sustancias y Productos Químicos	7,5	22,8	2,5	20,8	1,8
Oxígeno	6,4	24,5	2,4	25,4	1,9
Nitrógeno	0,9	21,6	0,2	-13,8	-0,1
Acetileno	0,2	-22,5	-0,1	-10,5	0,0
Fabricación Metales Básicos	37,7	-13,8	-8,8	-3,9	-1,9
Productos siderúrgicos	37,7	-13,8	-8,8	-3,9	-1,9
SECTOR MANUFACTURA	100,0	-9,2	-9,2	1,5	1,5

1/ Cifras preliminares.

2/ A precios de 1994.

3/ En puntos porcentuales.

Fuente: Ministerio de Agricultura y Riego y empresas industriales.

Elaboración: BCRP, Sucursal Trujillo. Departamento de Estudios Económicos.

- El retroceso de la **manufactura primaria** (-10,9 por ciento) está ligado a la paralización de la industria de harina y aceite de pescado y a la menor producción de conservas y productos congelados de especies marinas (-11,3 por ciento); la primera, debido a la veda de su principal recurso (anchoveta); y, en el segundo caso, por la menor disponibilidad de especies marinas como caballa, pota, jurel, entre otras.

- En julio, la caída de la **manufactura no primaria** (-8,6 por ciento) se sustenta en la menor actividad en las ramas industriales de alimentos y bebidas así como de fabricación de metales básicos (siderúrgica), con reducciones de 38,9 por ciento y 13,8 por ciento, respectivamente. La rama de sustancias y productos químicos, por el contrario, creció en 22,8 por ciento atenuando, en alguna medida, la caída de este subsector.

Ancash: Evolución de la producción manufacturera no primaria (Variación % real respecto al mismo mes del año anterior)

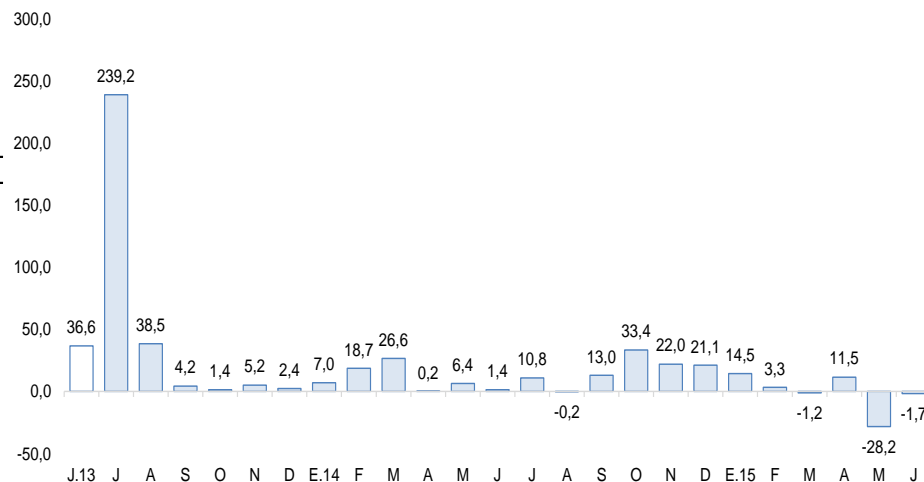

Fuente: Ministerio de Agricultura y Riego y empresas industriales.

En julio, los despachos de cemento cayeron 33,6 por ciento interanual, acumulando en lo que va del año una caída de 24,7 por ciento.

Ancash: Despachos de cemento (Var.% real respecto a similar mes del año anterior)

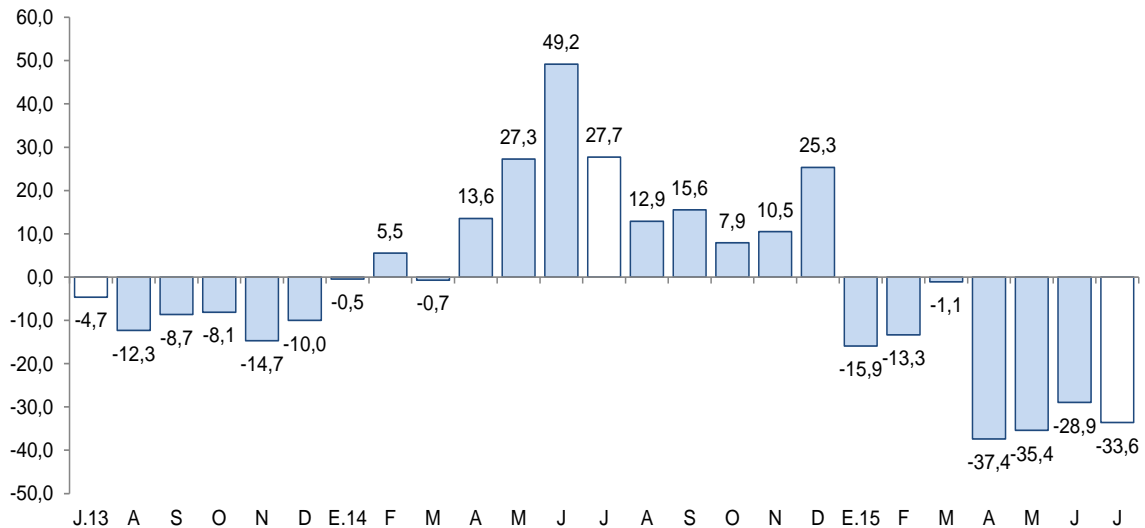

Fuente: Cementos Pacasmayo S.A.A.

- Los **despachos de cemento** continúan descendiendo por siete meses ininterrumpidos. En julio disminuyeron 33,6 por ciento interanual, contrariamente a lo registrado en igual mes de 2014 en que los despachos aumentaron en 27,7 por ciento; esto refleja el menor gasto público, la ausencia de inversión privada en proyectos inmobiliarios y la baja actividad de la construcción en pequeña escala (autoconstrucción).
- En los siete primeros meses, los despachos de cemento presentan una disminución de 24,7 por ciento respecto a igual periodo de 2014.

Las exportaciones de Ancash sumaron US\$ 228 millones en julio, menor en 7,6 por ciento interanual. Las exportaciones tradicionales cayeron 7,8 por ciento; así también las no tradicionales, disminuyeron 3,7 por ciento.

Ancash: Exportaciones por grupo de productos ^{1/} (Valor FOB en millones de US\$)

TIPO	Julio			Enero - Julio		
	2014	2015	Var. %	2014	2015	Var. %
PRODUCTOS TRADICIONALES	233	215	-7,8	1 906	1 411	-25,9
Pesqueros	12	23	86,8	328	150	-54,2
Mineros	221	192	-13,0	1 577	1 261	-20,0
Otros 2/	-	-	-	1	0	-94,9
PRODUCTOS NO TRADICIONALES	13	12	-3,7	78	94	21,1
Agropecuario	8	7	-20,9	37	50	34,7
Pesqueros	3	3	-4,7	30	31	3,9
Textiles	0	0	-57,0	0	0	-50,0
Sidero - metalúrgico y joyería	0	2	2/	2	4	93,3
Metal - mecánico	0	0	288,4	5	2	-63,7
Otros 3/	1	1	-1,7	4	7	90,5
TOTAL 4/	246	228	-7,6	1 983	1 506	-24,1

^{1/} Cifras preliminares.

^{2/} Comprende los productos tradicionales del sector agrícola y petróleo y derivados.

^{3/} Comprende los productos no tradicionales del sector maderas y papeles, químicos, minería no metálica

^{4/} Debido al redondeo de los datos parciales, los totales pueden diferir de la suma de las partes.

Fuente: SUNAT.

Elaboración: BCRP. Sucursal Trujillo. Departamento de Estudios Económicos.

- Entre los principales **países de destino** de las exportaciones acumuladas entre enero y julio, en términos de valores, se encuentran China (68,0 por ciento), Alemania (6,8 por ciento) y España (4,8 por ciento). En los tres países el principal producto exportado es el cobre. Asimismo, con relación a las exportaciones agropecuarias, los principales países de destino son Estados Unidos (37,4 por ciento), Países Bajos (21,8 por ciento) y España (10,3 por ciento), respectivamente.

- En lo que respecta a las **exportaciones tradicionales** (US\$ 215 millones), la disminución obedece a menores ventas de productos mineros (-13,0 por ciento), principalmente, cobre (-15,0 por ciento) y plomo (-93,5 por ciento). En los productos pesqueros (86,8 por ciento), el resultado responde a un crecimiento en las exportaciones de harina de pescado (31,3 por ciento).
- En **exportaciones no tradicionales** (US\$ 12 millones), la disminución se debe a menores ventas del sector agropecuario (-20,9 por ciento), básicamente, paltas frescas (-49,6 por ciento), arvejas (-22,5 por ciento), espárragos frescos (-11,1 por ciento) y flores y capullos (-16,1 por ciento).

El saldo del crédito directo en el departamento de Ancash aumentó 11,4 por ciento interanual, por encima del crecimiento registrado en similar mes del año anterior (9,0 por ciento).

Ancash: Crédito directo

(Saldos a fin de periodo en millones de nuevos soles)

Instituciones	Julio			
	2014	2015	Estructura %	Var. %
Banco de la Nación ^{1/}	127	147	4,9	15,5
Agrobanco ^{2/}	49	55	1,8	13,6
Banca Múltiple	1 877	2 350	77,5	25,2
Instituciones No Bancarias	667	479	15,8	-28,2
Cajas Municipales	275	292	9,6	6,2
Cajas Rurales	48	29	0,9	-40,3
Edpymes	6	4	0,1	-25,0
Empresas Financieras	337	154	5,1	-54,5
TOTAL ^{3/}	2 720	3 031	100,0	11,4
A Empresas	1 668	1 839	60,7	10,2
A Personas	1 052	1 192	39,3	13,4
Consumo	793	901	29,7	13,7
Hipotecario	259	291	9,6	12,4
En MN	2 120	2 490	82,2	17,5
En ME	600	541	17,8	-9,9

1/ Considera solo los créditos de consumo e hipotecario.

2/ No considera los créditos a las demás empresas del sistema financiero.

3/ Debido al redondeo de los datos parciales, los totales pueden diferir de la suma de las partes.

Fuente: Superintendencia de Banca, Seguros y AFP (SBS).

Elaboración: BCRP, Sucursal Trujillo. Departamento de Estudios Económicos.

La **tasa de morosidad** en junio fue de 5,6 por ciento, mayor en 0,5 puntos porcentuales a la registrada en similar mes del año anterior. La morosidad de las instituciones no bancarias (10,4 por ciento) aumentó en 1,7 puntos porcentuales y de la banca múltiple (4,8 por ciento), en 0,7 puntos porcentuales. La cartera morosa del Banco de la Nación (1,1 por ciento) presentó un aumento de 0,2 puntos porcentuales.

Ancash: Evolución del crédito directo

(Var.% respecto a similar mes del año anterior)

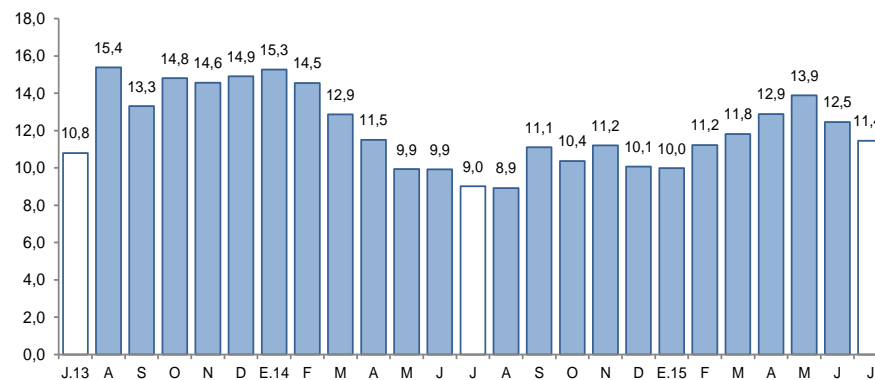

Fuente: Superintendencia de Banca, Seguros y AFP (SBS).

Ancash: Tasa de morosidad ^{1/}

(Porcentaje)

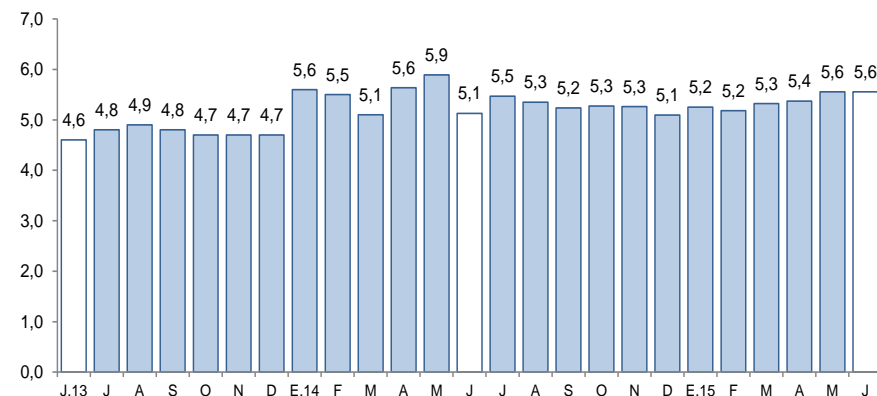

1/ Morosidad = (créditos vencidos + créditos en cobranza judicial) / colocaciones brutas.

Fuente: Superintendencia de Banca, Seguros y AFP (SBS).

El saldo de los depósitos en las instituciones financieras mostró una tasa de crecimiento interanual de 7,0 por ciento, superior al promedio de los últimos doce meses (5,2 por ciento).

Ancash: Depósitos

(Saldos a fin de periodo en millones de nuevos soles)

Instituciones	Julio			
	2014	2015	Estructura %	Var. %
Banco de la Nación	477	513	24,6	7,5
Banca Múltiple	1 218	1 317	63,3	8,2
Instituciones No Bancarias	252	252	12,1	0,1
Cajas Municipales	201	206	9,9	2,6
Cajas Rurales	37	34	1,6	-7,2
Empresas Financieras	14	11	0,5	-16,1
TOTAL ^{1/}	1 946	2 082	100,0	7,0
Depósitos a la vista	454	508	24,4	11,9
Depósitos de ahorro	815	893	42,9	9,6
Depósitos a plazo	677	680	32,7	0,5
En MN	1 521	1 633	78,5	7,4
En ME	425	448	21,5	5,4

^{1/} Debido al redondeo de los datos parciales, los totales pueden diferir de la suma de las partes.

Fuente: Superintendencia de Banca, Seguros y AFP (SBS).

Elaboración: BCRP, Sucursal Trujillo. Departamento de Estudios Económicos.

- Por **tipo de institución**, los depósitos en la banca múltiple, cuya participación en los depósitos totales asciende al 63,3 por ciento, aumentaron en julio 8,2 por ciento interanual; y en las instituciones no bancarias, en 0,1 por ciento, como resultado del comportamiento diferenciado por las empresas financieras (-16,1 por ciento), las cajas rurales (-7,2 por ciento) y las cajas municipales (2,6 por ciento). Quitando el efecto de Edyficar - MiBanco, los depósitos en la banca múltiple registrarían una tasa de crecimiento de 8,1 por ciento; mientras que en las empresas financieras, un resultado negativo de 13,5 por ciento. Los depósitos en el Banco de la Nación crecieron en 7,5 por ciento interanual.

Ancash: Evolución de los depósitos

(Var.% respecto a similar mes del año anterior)

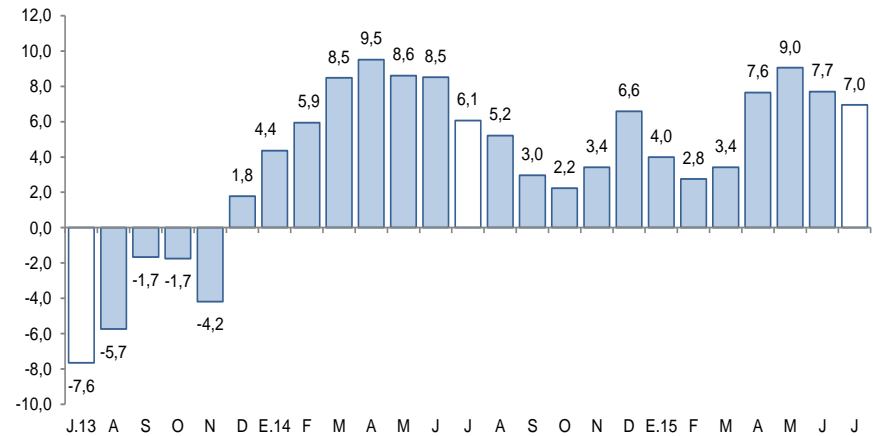

Fuente: Superintendencia de Banca, Seguros y AFP (SBS).

La inversión pública mostró una caída interanual de 22,8 por ciento, en términos reales, por la menor ejecución de obras de los gobiernos locales (-27,7 por ciento).

Ancash: Inversión pública^{1/} (En millones de nuevos soles)

Niveles de gobierno	Julio			Enero - Julio		
	2014	2015	Var. %real	2014	2015	Var. %real
Gobierno Nacional	21	21	-5,0	96	81	-17,8
Gobierno Regional	2	3	63,8	47	20	-59,0
Gobiernos locales	109	82	-27,7	420	199	-54,2
Total	132	106	-22,8	563	300	-48,4

1/ Información actualizada al 31 de julio de 2015.

2/ Adquisición de activos no financieros.

Fuente: Ministerio de Economía y Finanzas (MEF).

Elaboración: BCRP, Sucursal Trujillo. Departamento de Estudios Económicos.

Ancash: Evolución de la inversión pública (Var. % real respecto a similar mes del año anterior)

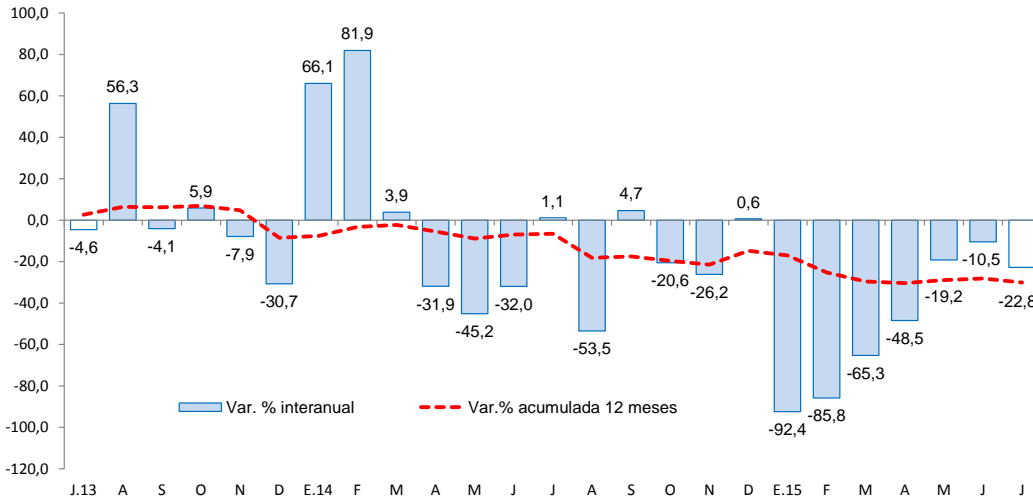

Fuente: Ministerio de Economía y Finanzas (MEF).

- La **inversión pública** del Gobierno General en Ancash presentó un descenso interanual de 22,8 por ciento, en términos reales. Este resultado obedece a la contracción de la inversión de los gobiernos locales (-27,7 por ciento) y del Gobierno Nacional (-5,0 por ciento), que fue atenuada por un mayor monto invertido por el Gobierno Regional (63,8 por ciento).
- Entre los principales proyectos desarrollados en julio por el **Gobierno Nacional** destacan: “Concesiones viales” (S/. 4,7 millones) y “Construcción del puente Antonio Raimondi y accesos” (S/. 3,1 millones).
- El **Gobierno Regional**, por su parte, ha desembolsado S/. 0,8 millones en “Mejoramiento de los servicios educativos del nivel inicial de las instituciones educativas N° 054, 056, 84287, 059, 060 y 082 de las provincias de Pomabamba y Mariscal Luzuriaga” y S/. 0,6 millones en “Reconstrucción y equipamiento en la infraestructura de la I.E. de primaria de menores N° 85002 - Andrés Sifuentes Vidal en la provincia de Sihuas”.
- Por su parte, los **gobiernos locales** ejecutaron en el mes: “Mejoramiento integral del sistema de agua potable y saneamiento de la ciudad Chiquián” (S/. 9,8 millones) y “Mejoramiento de pistas y veredas del centro cívico comercial del distrito de Chimbote - provincia del Santa” (S/. 3,1 millones).